

ပြည်ထောင်စုသမ္မတ မြန်မာနိုင်ငံတော် အစိုးရ  
စိုက်ပျိုးရေး၊မွေးမြူရေးနှင့်ဆည်မြောင်း ဝန်ကြီးဌာန  
ကျေးလက်ဒေသဖွံ့ဖြိုးတိုးတက်ရေး ဦးစီးဌာန  
မြောင်မြို့နယ်



လူထုဗဟိုပြုစီမံကိန်း (ဒုတိယနှစ်စက်ဝန်း)  
National Community Driven Development Project  
(NCDDP)



ကျေးရွာဖွံ့ဖြိုးရေးအစီအစဉ်  
Village Development Plan (VDP)

ခေါင်းခွဲကျေးရွာ၊ခေါင်းခွဲကျေးရွာအုပ်စု

၂၀၁၇ခုနှစ်(မြောင်မြို့နယ်)

ဒီဇင်ဘာလ ၂၃ ရက်၊ ၂၀၁၆ ခုနှစ်

## မာတိကာ

၁။ မြို့နယ်မြေပုံ

၂။ ကျေးရွာမြေပုံ(တည်နေရာ)

၃။ အုပ်စုတွင်ပါဝင်သောကျေးရွာများစာရင်း

၄။ ကျေးရွာအခြေခံအချက်အလက်များ(ကျေးရွာသမိုင်းကြောင်း)

၅။ လူထုပူးပေါင်းပါဝင်သော လူမှုဆန်းစစ်ခြင်းနှင့် အကဲဖြတ်ခြင်းလုပ်ငန်းစဉ်(PSA/PRA)အကျဉ်းချုပ်ဇယား

၆။ ကျေးရွာဖွံ့ဖြိုးရေးအစီအစဉ်အတွက်အသုံးပြုခဲ့သော PRA tools များနှင့်တစ်ခုချင်းစီအတွက်သုံးသပ်ချက်များ

၇။ ကော်မတီဝင်များရွေးချယ်ခြင်းနှင့်ကျေးရွာဖွံ့ဖြိုးရေးအစီအစဉ်ဆောင်ရွက်မှုမှတ်တမ်းခါတ်ပုံများ

၈။ ကျေးရွာအချက်အလက်(ပုံစံ-၁)

၉။ စီမံကိန်းစက်ဝန်းအချိန်ဇယား(ပုံစံ-၂)

၁၀။ ကျေးရွာဖွံ့ဖြိုးရေးဦးစားပေးအစီအစဉ်(ပုံစံ-၃)

၁၁။ ကျေးရွာအုပ်စုစီမံကိန်းလုပ်ငန်းခွဲရွေးချယ်ခြင်း(ပုံစံ-၄)

၁၂။ အစည်းအဝေးမှတ်တမ်းများ

၁၃။ ကဏ္ဍအလိုက်ဦးစားပေးဖွံ့ဖြိုးရေးလုပ်ငန်းစဉ်များ

# ၁။ မြို့နယ်မြေပုံ

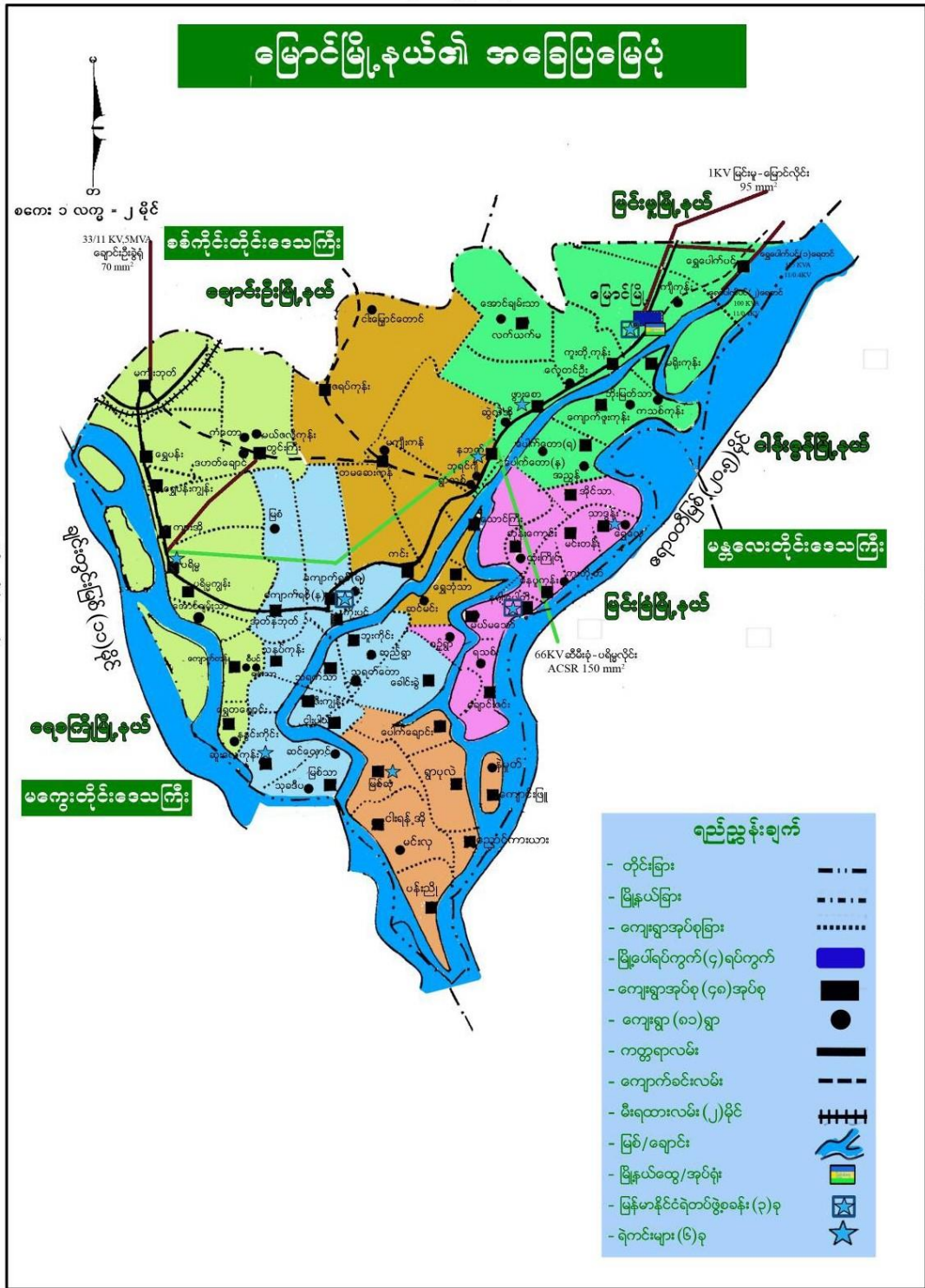

၇၆ - ရှမ်းပြည်နယ်

## ၂။ကျေးရွာမြေပုံ(တည်နေရာ)

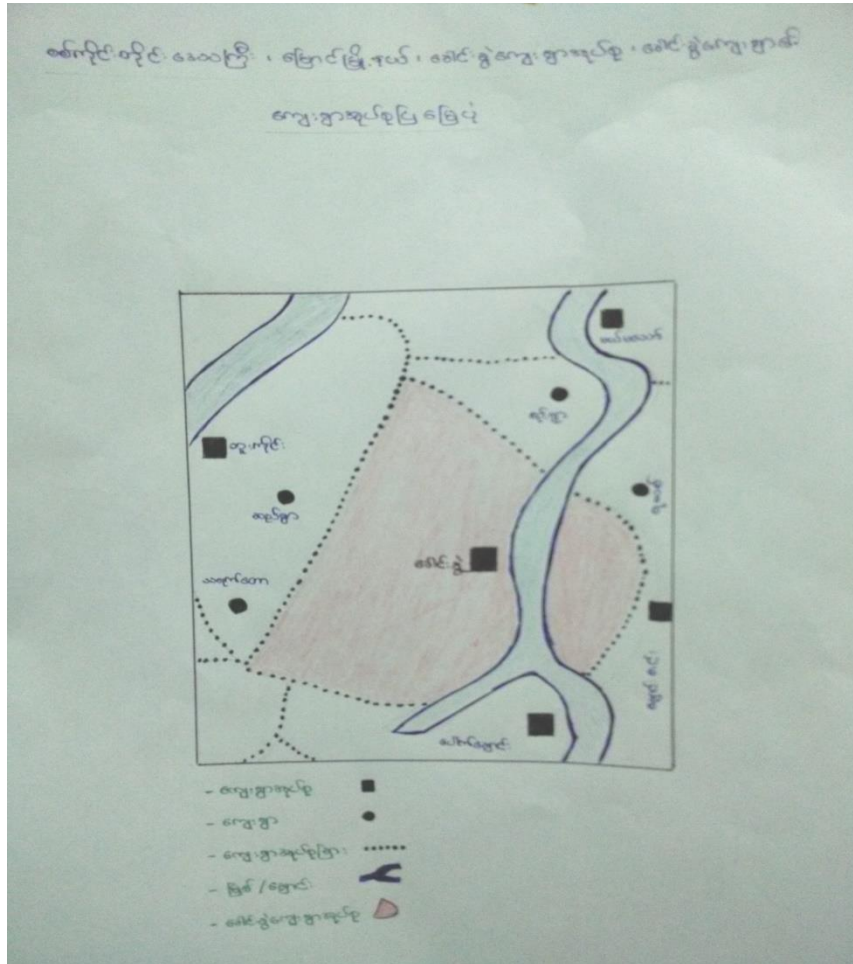

ခေါင်းခွဲအုပ်စုတွင်ပါဝင်သောကျေးရွာများ

(၁)ခေါင်းခွဲကျေးရွာ

**၄။ ကျေးရွာအခြေခံအချက်အလက်များ-**

ခေါင်းကွဲကျေးရွာသို့လွန်ခဲ့သောနှစ်ပေါင်း(၂၀၀)ကျော်ခန့်မှ စတင်၍ကျေးရွာဖွဲ့ စည်းခဲ့ပါသည်။ မကီစည်သူမင်းကြီးမောင်တော်ဖြင့် တိုင်းခန်းလှည့်လည်ရာမောင်တော်ရပ်နားသည့်နေရာတွင် ဆင်းခေါင်းခွဲတစ်ခုကိုတွေ့ရှိရာ ဖေါင်တော်ပေါ်သို့တင်၍ခွဲစေခဲ့ပါသည်။ဆင်ဦးခေါင်းအတွင်း၌ဓာတ်တော်များတွေ့ရှိခဲ့သဖြင့်၎င်းဆင်ဦးခေါင်းကို ခွဲခဲ့သောအရပ်ဖြစ်သောကြောင့်ခေါင်းခွဲဟုခေါ်တွင်ခဲ့ခြင်းဖြစ်ပါသည်။ ဗမာလူမျိုးများစတင်တည်ထောင်ပြီးလက်ရှိအချိန်ထိဗမာလူမျိုးများနေထိုင်ကြပါသည်။ခေါင်းခွဲကျေးရွာသည်မြောက် မြို့နှင့်(၁၇)မိုင်(၂)ဖာလုံးခန့်ကွာဝေးပါသည်။ ကျေးရွာတွင် လမ်းနှင့်ရွာချင်းဆက်များမှာအများအားဖြင့် မြေသားလမ်းများဖြစ်ပါသည်။ လယ်ယာစိုက်ပျိုးရေးလုပ်ငန်းနှင့်မွေးမြူရေးလုပ်ငန်းများကိုအဓိကလုပ် ကိုင်ကြပါသည်။ဝင်ငွေအသင့်အတင့်ကောင်းမွန်မှုရှိပါသည်။ပညာရေးကိုအလေးထားဆောင်ရွက်ကြပါသည်။ဘာသာတရားကိုကောင်းရှိုင်းပြီးစည်းလုံးညီညွတ်၍တစ်ဦးကိုတစ်ဦးရိုင်းပင်းကူညီကြပါသည်။

အိမ်ထောင်စု	ကျား	မ	စုစုပေါင်း
၄၆၈	၁၀၁၆	၁၁၂၉	၂၁၄၅

**လူနည်းစုလူမျိုးစုအိမ်ထောင်စု**

အမျိုးအစား	အိမ်ထောင်စု	ကျား	မ	စုစုပေါင်း
ဗမာ	၄၆၈	၃၈၆	၈၂	၄၆၈
ဘုရင်ဂျီ				
ရှမ်း				

**ထိခိုက်လွယ်အုပ်စု**

ထိခိုက်လွယ်အုပ်စု	အိမ်ထောင်စု	ကျား	မ	စုစုပေါင်း
သက်ကြီးရွယ်အို	၁၁၇			
အမျိုးသမီးဦးဆောင်	၈၂		၇၉	၇၉
မသန်စွမ်း	၂၅	၁၀	၁၅	၂၅
မြေယာမဲ့	၇၀			

**ကျေးရွာရှိအခြေခံ အဆောက်အအုံများ**

ပညာရေး	ခြံစိပ်ပါ	ကျန်းမာရေး	ခြံစိပ်ပါ	ဘာသာရေး	
အထက်တန်းကျောင်း		ဆေးရုံ		ဘုရား/စေတီ	✓
အလယ်တန်းကျောင်း	✓	ကျန်းမာရေးဌာန		ဘုန်းကြီးကျောင်း	✓
မူလတန်းကျောင်း	✓	ကျန်းမာရေးဌာနခွဲ	✓	ဟိန္ဒူဘုရားကျောင်း	
မူကြိုကျောင်း		ဆေးခန်း		ခရစ်ယန်ဘုရားကျောင်း	
အခြား		အခြား		ဗလီ	

**အဓိကစီးပွားရေးလုပ်ငန်းများ**

စိုက်ပျိုးရေး	မွေးမြူရေး	အသေးစားစီးပွားရေး	အခြား
စပါး ၄၇၂	နွား ၉၁၂	ဆန်စက် ၉	လယ်ကူလီ
ပဲအမျိုးမျိုး ၂၉၉၂	ဝက် ၇၀	ခြွေလှေ့စက် ၁၁	ရွှေ့ပြောင်းလုပ်သား
နမ်း		မြေပဲခွဲစက် ၆	၂၀၀
		ဈေးဆိုင် ၁၁	

**ကျေးရွာတွင်းအဓိက ပိုင်ဆိုင်မှုများ**

ကျေးရွာပိုင်ဆိုင်မှုများ	စိုက်ပျိုးရေးဧရိယာ	စားကျက်ဧရိယာ	သစ်တောဧရိယာ	သဲ/ကျောက်ရရှိမှု	ရေတွင်း/ရေကန်	စက်ရေတွင်း
အရေအတွက်	၃၄၆၄	-	-	-	၃၃၀	၂၀၀
ကျေးရွာပိုင်ဆိုင်မှုများ	ကား	ထော်လာဂျီ	စပါးကြိတ်စက်	ခြွေလှေ့စက်	အသေးစားဆည်	ဈေးဆိုင်
အရေအတွက်	-	၁၂	၉	၁၁	-	၁၁



၅။ လူထုပူပေါင်းပါဝင်သော လူမှုဆန်းစစ်ခြင်းနှင့် အကဲဖြတ်ခြင်းလုပ်ငန်းစဉ်

(PSA/PRA) အကျဉ်းချုပ်

စဉ်	အကြောင်းအရာ	ရက်စွဲ	ဦးတည်အုပ်စု	တက်ရောက်သူ			အဓိက ဆွေးနွေးချက်များ
				ကျား	မ	ပေါင်း	
၁	လူမှုစီးပွားအဆင့်သတ်မှတ်ခြင်း (Wealth Ranking)	၂၂.၁၂.၁၆	ချမ်းသာ၊ အလယ်အလတ်၊ နွမ်းပါး၊ အနွမ်းပါးဆုံး၊ ရပ်မိရပ်ဖ၊ လူငယ်အုပ်စု	၈၁	၈၃	၁၆၄	ကျေးရွာလူမှုစီးပွား၊ အုပ်စုများခွဲခြားသတ်မှတ်နိုင်ရေးအတွက် အခြေခံစံနှုန်းများ၊ သတ်မှတ်ခြင်း၊ ကျေးရွာသားများနှင့်အများသဘောတူသတ်မှတ်ခြင်း
၂	ရာသီခွင်ပြပြက္ခဒိန် (seasonal calendar)	၂၂.၁၂.၁၆	ချမ်းသာ၊ အလယ်အလတ်၊ နွမ်းပါး၊ အနွမ်းပါးဆုံး (အုပ်စု ၁)	၈၁	၈၃	၁၆၄	၁၆၄
၃	ကျေးရွာလူမှုရေးပြပုံနှင့်သယံဇာတပြမြေပုံ (social map/ Resource map)	၂၂.၁၂.၁၆	ရပ်မိရပ်ဖများ၊ ချမ်းသာ၊ အလယ်အလတ်၊ နွမ်းပါး၊ အနွမ်းပါးဆုံး (အုပ်စု ၂)	၈၁	၈၃	၁၆၄	အိမ်များ၊ အခြေခံအဆောက်အအုံများ၊ လမ်းပန်းဆက်သွယ်ရေး၊ လယ်ယာမြေများ၊ မြစ်ချောင်းများ
၄	အဖွဲ့အစည်းချိတ်ဆက်မှု (Venn Diagram)	၂၂.၁၂.၁၆	ချမ်းသာ၊ အလယ်အလတ်၊ နွမ်းပါး၊ အနွမ်းပါးဆုံး၊ ရပ်မိရပ်ဖ၊ လူငယ်အုပ်စု	၈၁	၈၃	၁၆၄	ကျေးရွာတွင်းရှိ အဖွဲ့အစည်းများမည်သို့သောလုပ်ငန်းများအတွက်မည်သည့်အဖွဲ့များချိတ်ဆက်လုပ်ကိုင်မှု



၅	ပင့်ကူအိမ် ကွန်ယက် (Spider Web)	၂၂.၁၂.၁၆	ချမ်းသာ၊အလ ယ်အလတ် နွမ်းပါး၊အနွမ်းပါး ဆုံး ရပ်မိရပ်ဖ၊လူင ယ်အုပ်စု (အမျိုးသား/သ မီး)ပေါင်း	၅၁	၅၃	၁၀၄	အမျိုးသားနှင့်အမျိုးသမီးများတန်း တူအခွင့်အရေးရရှိမှု နှင့်မရရှိသည့်အကြောင်းအရင်းများ
၆	ပိုင်ဆိုင်မှုနှင့် ထိန်းချုပ်မှု	၂၂.၁၂.၁၆	ကျေးရွာလူထု	၅၁	၅၃	၁၀၄	အမျိုးသားနှင့်အမျိုးသမီးများတန်း တူအခွင့်အရေးရရှိမှု နှင့်မရရှိသည့်အကြောင်းအရင်းများ
၇	အဓိက အခက်အခဲပြဿ နာများ	၂၃.၁၂.၂၀၁၆	အမျိုးသမီးစု		၁၉၁	၁၉၁	ဆွေးနွေးထားသော အခြေခံအဆောက်အအုံများနှင့် အသက်မွေးဝမ်းကြောင်း လုပ်ငန်းများ ၊ ပညာရေး ကျန်းမာရေး
၈	အဓိက အခက်အခဲပြဿ နာများ	၂၃.၁၂.၂၀၁၆	အမျိုးသားစု		၁၉၁	၁၉၁	ဆွေးနွေးထားသော အခြေခံအဆောက်အအုံများနှင့် အသက်မွေးဝမ်းကြောင်း လုပ်ငန်းများ ၊ ပညာရေး ကျန်းမာရေး
၉	ကျေးရွာ၏(၅)နှစ် စာဦးစား ပေးအစီအစဉ်ပြဇ ယား (Matric Ranking)	၂၃.၁၂-၁၆	ချမ်းသာ၊အလ ယ်အလတ် နွမ်းပါး၊အနွမ်းပါး ဆုံး ရပ်မိရပ်ဖ၊လူင ယ်အုပ်စု (အမျိုးသား/သ မီး)ပေါင်း	၁၉၁	၁၉၁	၃၂၂	အကျိုးပြုပြီးရေ၊အကျိုးခံစားခွင့်နှင့် အဓိကလိုအပ်ချက်များ ပေါ် မူတည်၍ဆုံးဖြတ်သည်။



ကျောက် ရယူသုံးစွဲနိုင်မှုမရှိပါ။ ပန်းရံလက်သမား ကျွမ်ကျင်လုပ်သားများရှိပြီး ဆန်စက်၊ဆီစက်စသော အရင်းမြစ်များရှိပါသည်။

ကျေးရွာမီးလင်းရေးအတွက်ပြည့်စုံသူအချို့မှာ ဆိုလာမီးသုံးစွဲပြီး ဆင်းရဲသူ များမှာ ဓာတ်ခဲမီးကိုသုံးစွဲကြပါသည်။ ချက်ပြုတ်ရန်ထင်းမီးကို အသုံးပြုရသည်။ အရှေ့ဘက်ရွာလေး နှင့် ရွာမကြီးအတွင်း မြောက်ပိုင်း၊တောင်ပိုင်းနှင့် အနောက်ပိုင်းတို့တွင် ဘုန်းကြီးကျောင်း၊စေတီနှင့် ဓမ္မာရုံ များရှိပါသည်။

အရှေ့ဘက်ရွာလေးနှင့်ရွာမကြားတွင်ရွှေအင်းရှိပါသည်။ရွာ၏မြောက်ဘက်၊အနောက်ဘက်နှင့် တောင်ဘက်တို့တွင်ချောင်းရှိပါသည်။မြစ်ရေကြီးချိန်နှင့်ရေကျချိန်တွင်သာချောင်းအတွင်းရေရှိပါသည်။ နွားမွေးမြူရေးအတွက် စားကျက်မြေသီးသန့်မရှိပါ။ သို့သော် အစာရေစာလုံလောက်မှုရှိပါသည်။

**အရင်းမြစ်နှင့်ဆက်စပ်သောပြဿနာများ**

လျှပ်စစ်မီးမရှိသဖြင့်ပညာရေးနှင့်လူမှုစီးပွားဘဝနိမ့်ကျခြင်း ၊လမ်းမကောင်းသဖြင့်သွားလာရခက်ခဲခြင်း၊ သောက်သုံးရေမသန့်သဖြင့်ကျန်းမာရေးထိခိုက်ခြင်း၊ မျိုးကောင်းမျိုးသန့်မရှိသဖြင့် အထွက်နှုန်းခြင်း၊ ပိုးမွှားကာကွယ်နည်းလမ်းကောင်းများ မရခြင်း၊သီးနှံဈေးမတည်ငြိမ်ခြင်း စသော အခက်အခဲများ ရှိပါသည်။

**၆.၂။ကျေးရွာ၏လူမှုစီးပွားအဆင့်သတ်မှတ်ခြင်း။(Wealth Ranking)**

အဆင့်	အခြေခံစံနှုန်းများ/ညွှန်းကိန်းများ	အိမ်ထောင် စု	ရာခိုင်နှုန်း
ချမ်းသာ	မြေ (၁၀)ဧကနှင့်အထက်၊ ခိုင်းနွား(၂)ယုဉ်း၊ လယ်ထွန်စက်၊နှင့်အခြားစက်ပစ္စည်းများ၊ကောင်းမွန်သောတိုက်သို့ မဟုတ်အိမ် ပိုင်ဆိုင်သူများ	၄၈	၁၀%
အလယ်အလတ်	မြေ(၅)ဧကခန့်၊ခိုင်းနွား(၁)ယုဉ်းနှင့် စက်ပစ္စည်းပိုင်ဆိုင်သူများ	၂၃၀	၄၉%
နွမ်းပါး	မြေ(၃)ဧကနှင့်အောက်၊နွားမ(၂)ကောင်ခန့်၊ ပိုင်ဆိုင်သူများ	၁၂၀	၂၆%
အလွန်နွမ်းပါး	လက်လုပ်လက်စား	၇၀	၁၅%
စုစုပေါင်း		၄၆၈	၁၀၀%

## သုံးသပ်ချက်

ကျေးရွာတွင်ချမ်းသာဆုံးအိမ်ထောင်စု ၄၈ စုရှိပြီး နွမ်းပါးဆုံးအိမ်ထောင်စု ၇၀ ရှိပါသည်။ နွမ်းပါးဆုံး မိသားစုများမှာ လုပ်ကိုင်စားသောက်ရန် မြေယာမရှိခြင်း၊ ပုံမှန်ဝင်ငွေမရရှိခြင်းနှင့် အလုပ်အကိုင်ရှားပါးခြင်းကြောင့်ဆင်းရဲခြင်းဖြစ်ပါသည်။ နွမ်းပါးဆုံးမိသားစုများ အဆင်ပြေစေရန် စံမံကိန်းလုပ်ငန်းများလုပ်ဆောင်ရာတွင် ၎င်းတို့ဝင်ငွေရရှိစေမည့် လုပ်ငန်းများကိုရွေးချယ်သင့်ပြီး ဆွေးနွေးမှုများကို အလေးထားစဉ်းစားသင့်သည်။ ဝင်ငွေတိုးလုပ်ငန်းများစီစဉ်ပေးခြင်း၊ စက်မှုလက်မှု (စက်ချုပ်၊ဇာထိုးပန်းထိုး၊ ဝပ်လျော့) သင်တန်းများပေးခြင်းတို့ လုပ်ဆောင်ပေးနိုင်ပါက ပုံမှန်ဝင်ငွေ ရရှိနိုင်သော အလုပ်အကိုင်အခွင့်လမ်းများရရှိလာနိုင်ပါသည်။

## ၆.၃။ ရာသီခွင်ပြ ပြက္ခဒိန်နှင့် သုံးသပ်ခြင်း

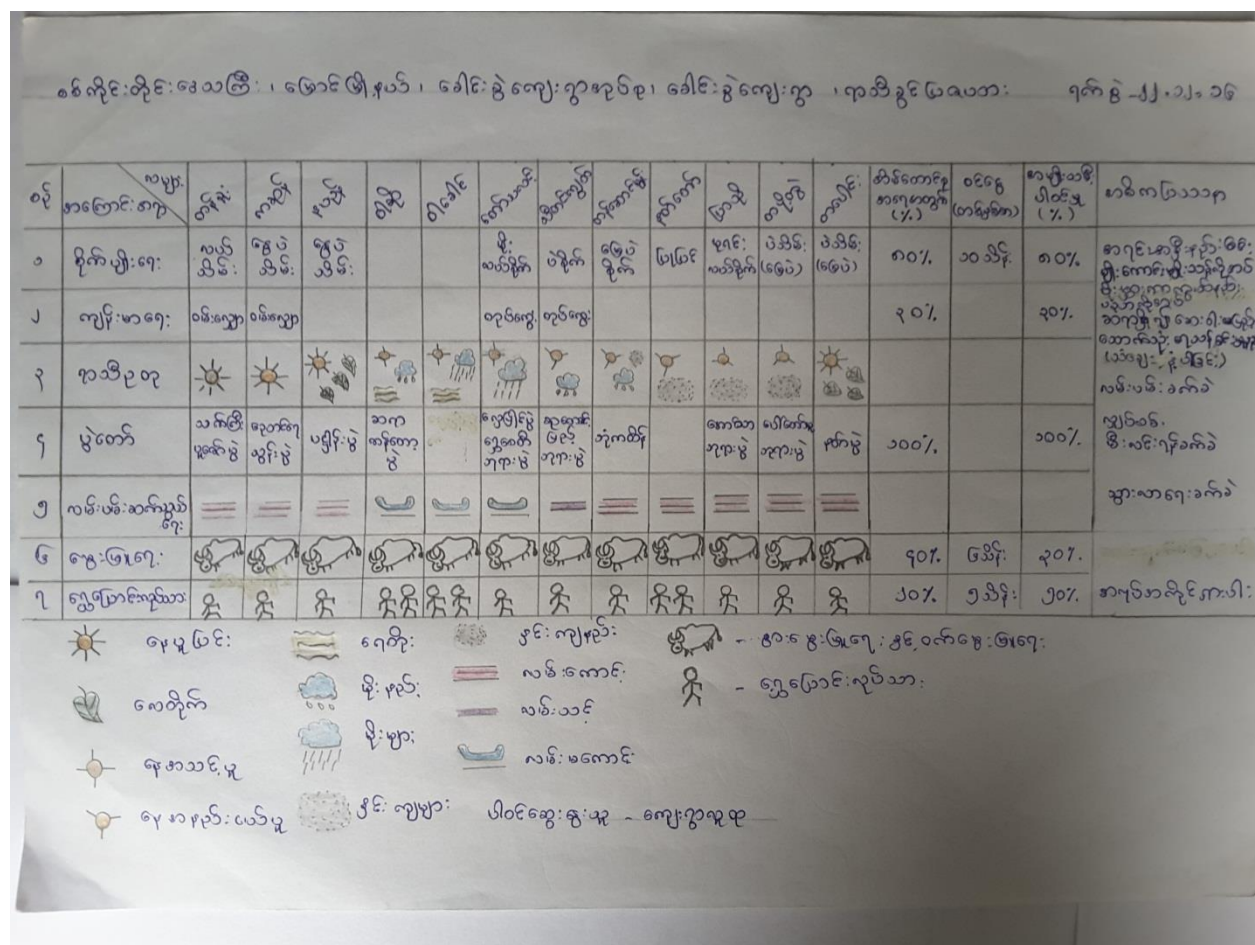

## သုံးသပ်ချက်

ရာသီဥတု-ဝါခေါင်လမှ တန်ဆောင်မုန်းလထိ မိုးရွာသွန်းတတ်ပြီး တခါတရံမိုးကြီးတတ်ပါသည်။ တန်ဆောင်မုန်းလတွင်မိုးကြီးပါက စိုက်ပျိုးသီးနှံဆုံးရှုံးမှုများ ကြုံတွေ့ရတတ်ပါသည်။ စိုက်ပျိုးရေး-ပဲမျိုးစုံကိုအဓိက စိုက်ပျိုးပြီး မြေပဲနှင့် မတ်ပဲကို အဓိကစိုက်ပျိုးသည်။ သီတင်းကျွတ်လနှင့် တန်ဆောင်မုန်းလများတွင် စိုက်ပျိုးပြီး တပို့တွဲ၊ တပေါင်းလများတွင် ရိတ်သိမ်းပါသည်။ နွေမတ်ပဲကို

တပို့တွဲလတွင်စိုက်ပျိုး၍ ကဆုန်လတွင်ရိတ်သိမ်းပါသည်။ ယခင်နှစ်ကသိမ်းဆည်းထားသောမျိုးစေ့ကို ပြန်လည်စိုက်ပျိုးရသည့်အတွက်သီးနှံထွက်နှုန်းလျော့သဖြင့် မတ်ပဲနှင့် မြေပဲမျိုးကောင်း မျိုးသန် များရရှိရန်လိုအပ်ပါသည်။ ရာသီနှင့်ကိုက်ညီသော စိုက်ပျိုးနည်းများ၊ ပိုးမွှားကာကွယ်နည်းများ လိုအပ်ပါသည်။ ရိတ်သိမ်းချိန်တွင် သီးနှံဈေးကျဆင်းသဖြင့် ဈေးနှံမတည်ငြိမ်မှု အခက်အခဲများလည်း ရှိပါသည်။

တော်သလင်းလတွင်မိုးလယ်စိုက်ပျိုးပါသည်။နတ်တော်လတွင်မိုးလယ်သိမ်းပါသည်။ပြာသိုလတွင် မုရင်းလယ်စိုက်၍ ကဆုန်လတွင်သိမ်းပါသည်။နှမ်းကိုတပေါင်းလတွင် စိုက်ပျိုး၍ ကဆုန်လတွင် သိမ်းပါသည်။

**ကျန်းမာရေး -** တန်ခူး၊ကဆုန်လများတွင်ဝမ်းပျက်ဝမ်းလျော့ရောဂါ ဖြစ်တတ်ပြီး တော်သလင်း၊ သီတင်းကျွတ်လများတွင် တုပ်ကွေးဖျားနာမှုများ ဖြစ်ပွားတတ်ပါသည်။ ကျေးလက်ကျန်းမာရေး ဌာနခွဲတွင် ဝန်ထမ်းနှင့်ဆေးဝါး ပြည့်စုံရန်လိုအပ်ပါသည်။

**ပွဲတော်-**

နယုန်၊တော်သလင်း၊တပေါင်းလများမှလွဲပြီးကျန်လများမှာရာသီအလိုက်ပွဲတော်များရှိသည့်အနက် တပို့တွဲလပြည့်နေ့သည်ကျေးရွာ၏ ဘုရားပွဲတော်ကြီးဖြစ်ပါသည်။

**လမ်းပန်းဆက်သွယ်ရေး-**

ပြာသိုလမှစ၍နယုန်လအထိလမ်းကောင်းပါသည်။ဂါဆို၊ဂါခေါင်၊တော်သလင်းလများတွင် ရေတိုးသဖြင့် စက်လှေဖြင့်သွားရပါသည်။ရေကျပြီးချိန်တွင်ရွာတွင် လမ်းများသွားလာရ အလွန် ခက်ခဲ ပါသည်။ သီတင်းကျွတ်လတွင်လမ်းအသင့်အတင့်ကောင်းပါသည်။တန်ဆောင်မုန်း၊နတ်တော်လများ တွင်လည်း လမ်းများကောင်းပါသည်။

**မွေးမြူရေး-**နွားမွေးမြူရေးနှင့် ဝက်မွေးမြူရေးကို တနိုင်တပိုင် လုပ်ကိုင်ပါသည်။အစားအစာ လုံလောက် ပါသည်။

**ရွှေ့ပြောင်းလုပ်သား-**

တစ်နှစ်လုံးအတိုင်းအတာအရအလုပ်အကိုင်ရှားပါသောကြောင့်ရွှေ့ပြောင်းလုပ်သားများရှိပါသည်။ဂါဆို လနှင့် ဂါခေါင်လများတွင် တခြားဒေသများသို့ သွားရောက်လုပ်ကိုင်သူများပါသည်။

**၆.၄။ဗင်းပုံစံကို အသုံးပြု၍ အဖွဲ့အစည်းများချိတ်ဆက်မှု နှင့် သုံးသပ်ချက်**



၆.၅။ပင့်ကူအိမ်ကွန်ယက်နှင့် သုံးသပ်ခြင်း

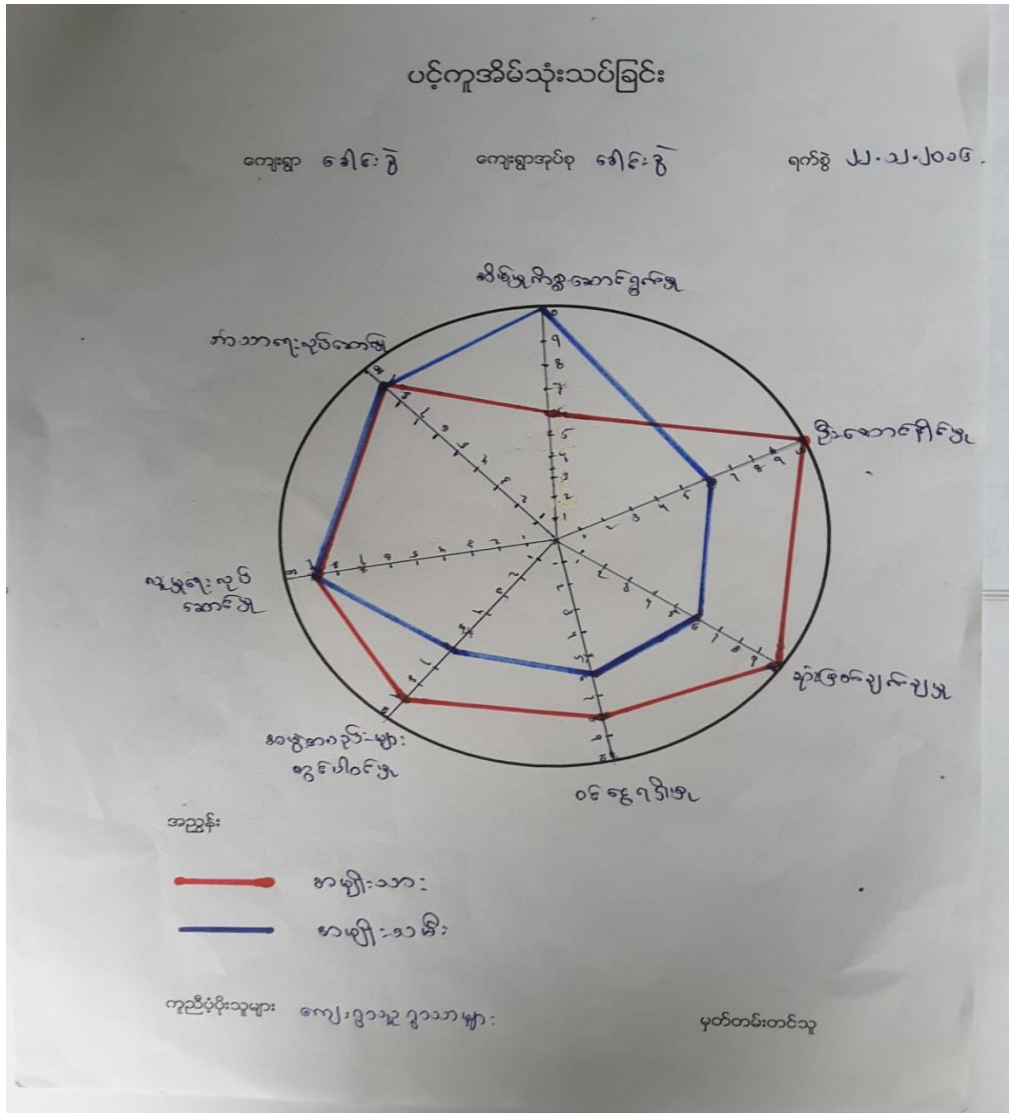

သုံးသပ်ချက်

အမျိုးသားများနှင့် အမျိုးသမီးများ တန်းတူအခွင့်အရေး ရရှိမှုကို သိရှိရန် အဆင့်(၇)ဆင့် သတ်မှတ်ပြီး လေ့လာမှုများ ပြုလုပ်ခဲ့ပါသည်။

အခက်အခဲဦးဆောင်နိုင်မှုဆုံးဖြတ်ချက်ချမှုနှင့်ဝင်ငွေရရှိမှု၊အဖွဲ့အစည်းများတွင်ပါဝင်မှုများတွင် အမျိုးသားများအားကောင်း၍ အမျိုးသမီးများအားနည်းနေပါသည်။ အိမ်မှုကိစ္စဆောင်ရွက်ခြင်းဖြင့် အချိန်ကုန်သည့်အတွက် အဖွဲ့အစည်းများတွင် မပါဝင်နိုင်ခြင်းဖြစ်သည်။ ဘာသာရေးနှင့်လူမှုရေး ကိစ္စများဆောင်ရွက်ရာတွင် အမျိုးသားများနှင့်တန်းတူဆောင်ရွက်နိုင်ကြသည်။ အမျိုးသားများသည် အမျိုးသမီးများထက်ပင်ငွေပိုရရှိပါသည်။အစဉ်အလာအရ အမျိုးသားများက ဦးဆောင်ကြပြီး အမျိုးသမီးများကလည်း ဦးဆောင်နိုင်ရန် ကျေးရွာအဖွဲ့အစည်းများတွင် ပါဝင်စေခြင်းနှင့်ဆုံးဖြတ်ချက် ချနိုင်ရန်အခွင့်အရေးပေးခြင်းများဖြင့် လက်တွဲခေါ်ရန် လိုအပ်ပါသည်။ အမျိုးသမီးများ၏ဝင်ငွေနှင့်

အလုပ်အကိုင်အခွင့် အလမ်းများရရှိရေးဆောင်ရွက်နိုင်ရန် လိုအပ်ပါသည်။အမျိုးသား၊အမျိုးသမီး ခွဲခြားမှုမရှိပဲ လုပ်အားခတန်းတူပေးခြင်းဖြင့် ဝင်ငွေရရှိမှုကိုမျှတစေသင့်ပါသည်။

၆.၆။အရင်းမြစ်သုံးစွဲမှုဇယား

အမျိုးသား	အမျိုးသမီး	အမျိုးသားနှင့်အမျိုးသမီး
နွား လယ်ထွန်စက် ကား ထော်လာဂျီ	အပ်ချုပ်စက် အကြော်ဆိုင်	ဆိုင်ကယ် ဆန်စက် ချွေလှေ့စက် လွှက်ရည်ဆိုင် ဈေးဆိုင် လယ်ယာမြေ ဆေးပေးခန်း စာသင်ကျောင်း

အရင်းမြစ်ထိန်းချုပ်မှုဇယား

အမျိုးသား	အမျိုးသမီး	အမျိုးသားနှင့်အမျိုးသမီး
နွား လယ်ထွန်စက် ကား၊ထော်လာဂျီ ဆန်စက် ချွေလှေ့စက် ဆေးပေးခန်း စာသင်ကျောင်း ဆိုင်ကယ်	ဈေးဆိုင် အပ်ချုပ်စက် အကြော်ဆိုင်	လွှက်ရည်ဆိုင် လယ်ယာမြေ



## သုံးသပ်ချက်

အရင်းမြစ်သုံးစွဲမှုတွင် နွား၊ လယ်ထွန်စက်၊ ထော်လာဂျီ၊ ကားတို့ကို အမျိုးသားများ သုံးစွဲကြပြီး အပ်ချုပ်စက်၊ အကြော်ဆိုင်တို့ကို အမျိုးသမီးများ သုံးစွဲကြသည်။ ဆိုင်ကယ်၊ ဆန်စက်၊ ချွေလှေ့စက်၊ လွှက်ရည်ဆိုင်၊ ဈေးဆိုင်၊ လယ်ယာမြေဆေးပေးခန်း၊ စာသင်ကျောင်းတို့ကို အတူတူရယူသုံးစွဲကြသည်။ ဈေးဆိုင်၊ အပ်ချုပ်စက်၊ အကြော်ဆိုင်တို့ကို အမျိုးသမီးများ ထိန်းချုပ်ပြီး လွှက်ရည်ဆိုင်နှင့် လယ်ယာမြေ တို့ကို နှစ်ဦးစလုံး ထိန်းချုပ်ကြသည်။ နွား၊ လယ်ထွန်စက်၊ ကား၊ ထော်လာဂျီ၊ ဆန်စက်၊ ချွေလှေ့စက်၊ ဆေးပေးခန်း၊ စာသင်ကျောင်း၊ ဆိုင်ကယ်တို့ကို အမျိုးသားများ ကထိန်းချုပ်သည်။ အမျိုးသားများ က ထိန်းချုပ်မှုပိုများကြောင်း တွေ့ရသည်။ အမျိုးသမီးများ ကိုယ်တိုင်ဦးဆောင်နိုင်ရန် အမျိုးသားများနှင့် အတူဆွေးနွေးသင့်ပြီး စွမ်းဆောင်ရည်များ မြင့်မားလာအောင် လက်တွဲခေါ်သင့်ပါသည်။

## ၆.၇။ ဦးစားပေးအစီအစဉ်ပြဇယား

### အမျိုးသားနှင့် အမျိုးသမီးများ၏ အခက်အခဲများ

### အမျိုးသားအခက်အခဲများ

- ၁။ လျှပ်စစ်မီးမရှိသဖြင့် လူမှုစီးပွားဘဝ နိမ့်ကျခြင်း
- ၂။ ချောင်းကူးတံတားမရှိသဖြင့် သွားလာရခက်ခဲခြင်းနှင့် ကုန်စည်စီးဆင်းမှုမကောင်းခြင်း
- ၃။ သောက်သုံးရေမသန့်သဖြင့် ကျန်းမာရေးထိခိုက်နိုင်ခြင်း
- ၄။ စိုက်ပျိုးရေးအတွက် နည်းပညာအခက်အခဲများရှိခြင်း
- ၅။ သီးနှံဈေးမတည်ငြိမ်ခြင်း
- ၆။ အသက်မွေးဝမ်းကြောင်းသင်တန်းများမရရှိခြင်း (ဝပ်လျှော့စက်ပြင်)
- ၇။ ကျေးရွာစာကြည့်တိုက်မရှိခြင်း
- ၈။ မီးသတ်ရေးကန်မရှိသဖြင့် မီးဘေးကြိုတင်မကာကွယ်နိုင်ခြင်း

**အမျိုးသမီးအခက်အခဲများ**

- ၁။ ကျေးရွာတွင်းလမ်းများမကောင်းသဖြင့်သွားလာရခက်ခဲခြင်း
- ၂။ မီးသတ်ရေကန်မရှိသဖြင့်မီးဘေးကြိုတင်ကာကွယ်မှုမပြုလုပ်နိုင်ခြင်း
- ၃။ ၂၄နာရီလျှပ်စစ်မီးမရသဖြင့် ပညာရေးနှောင့်နှေးခြင်း
- ၄။ ကျေးလက်ဈေးမရှိသဖြင့် အချိန်ကုန်ခြင်း
- ၅။ စိုက်ပျိုးရေးအတွက်မျိုးကောင်းမျိုးသန့် မရှိခြင်းအခက်အခဲ
- ၆။ အသက်မွေးဝမ်းကြောင်းသင်တန်းများမရရှိခြင်း(စက်ချုပ်၊ ဇာထိုးပန်းထိုး)
- ၇။ အိမ်တိုင်းစေ့ယင်လုံအိမ်သာမရှိခြင်း
- ၈။ သေ ၁က်သုံးရေတွင်သံချေးနံ့ပါသဖြင့် ကျန်းမာရေးထိခိုက်နိုင်ခြင်း

**အမျိုးသားကျေးရွာမှန်းချက်များ**

- ၁။ အိမ်တိုင်းစေ့တစ်ရွာလုံးလျှပ်စစ်မီးလင်းရန်
- ၂။ ကွန်ကရစ်တံတားများတည်ဆောက်ရန်
- ၃။ သန့်ရှင်းသောသောက်သုံးရေကို အိမ်တိုင်ရာရောက်ပို့က်သွယ်ရန်
- ၄။ ပြည့်စုံကောင်းမွန်သောစိုက်ပျိုးရေးလုပ်ငန်းများ
- ၅။ အသက်မွေးဝမ်းကြောင်းသင်တန်းများရရှိရန်(ဝပ်လျှော့၊ စက်ပြင်)
- ၆။ ကျေးရွာစာကြည့်တိုက်တည်ဆောက်ပြီးရန်
- ၇။ မီးသတ်ရေကန်တည်ဆောက်ပြီးအကောင်းဆုံးမီးဘေးကြိုတင်ကာကွယ်နိုင်ရန်

**အမျိုးသမီးကျေးရွာမှန်းချက်များ**

- ၁။ ရွာတွင်းလမ်းများအားလုံးကျောက်ချောလမ်းများဖြစ်ရန်
- ၂။ မီးသတ်ရေကန်တည်ဆောက်ပြီးအကောင်းဆုံးမီးဘေးကြိုတင်ကာကွယ်နိုင်ရန်
- ၃။ အိမ်တိုင်းစေ့ ၂၄နာရီလျှပ်စစ်မီးလင်းရန်
- ၄။ ကျေးလက်ဈေးတည်ဆောက်ပြီးရန်
- ၅။ စိုက်ပျိုးရေးတွင်မျိုးကောင်းမျိုးသန့် များရရှိရန်
- ၆။ အသက်မွေးဝမ်းကြောင်းသင်တန်းများရရှိရန်(စက်ချုပ်၊ ဇာထိုးပန်းထိုး)

၇။ အိမ်တိုင်စေ့ယင်လုံအိမ်သာသုံးခွဲနိုင်ရန်

၈။ သောက်သုံးရေသန့်ရရှိရန်

**ခေါင်းခွဲကျေးရွာအမျိုးသား၊အမျိုးသမီးများ ဦးစားပေးရွေးချယ်ထားသော ဖွံ့ဖြိုးရေးလုပ်ငန်းစဉ်များ**

၁။ ကျေးရွာတွင်းလမ်းများအားလုံးလျှပ်စစ်မီးသွယ်တန်းရန်

၂။ ကျေးရွာချင်းဆက်ချောင်းကူးတံတားများတည်ဆောက်ခြင်း

၃။ ကျေးရွာလမ်းများကျောက်ချောလမ်းခင်းခြင်း

၄။ သောက်သုံးရေပိုက်သွယ်တန်းခြင်း

၅။ မီးသတ်ရေကန်တည်ဆောက်ခြင်း

၆။ အသက်မွေးဝမ်းကြောင်းသင်တန်းများရရှိရန်

**လုပ်ဆောင်မှုများ**

ကျေးရွာအတွင်းရှိ စီမံကိန်းလုပ်ငန်းခွဲများအတွက် အဓိက ဦးစားပေး ပြဿနာများ ဖော်ထုတ်ရာတွင် အမျိုးသားများ၊အမျိုးသမီး များ တင်ပြလာသော အခက်အခဲများကို စုပေါင်း၍ဦးစားပေးလုပ်ငန်းများကို ကျေးရွာလူထု၏သဘောတူညီမှုဖြင့် အဆင့်သတ်မှတ်ဦးစားပေးရွေးချယ်ပါသည်။ အမျိုးသားများနှင့် အမျိုးသမီးများ တင်ပြလာသောပြဿနာများကိုပေါင်း၍ဦးစားပေးလုပ်ငန်းတစ်ခုအဖြစ် သတ်မှတ်ပါသည်။ ဦးစားပေးပြဿနာများကို အနည်းဆုံး (၅)ခုအထိတင်ပြ ဆွေးနွေးခဲ့ပါသည်။ဦးစားပေးပြဿနာ၏ ပထမဆုံး အဆင့်ရှိ စီမံကိန်း လုပ်ငန်းသည်ကျေးရွာ၏ ဖြစ်ချင်ဆုံးသောစီမံကိန်းလုပ်ငန်းဖြစ်ပါသည်။

ကော်မတီဝင်များ ရွေးချယ်ခြင်းဆောင်ရွက်မှု မှတ်တမ်းဓာတ်ပုံများ



ကျေးရွာဖွံ့ဖြိုးရေးလုပ်ငန်း ဆောင်ရွက်နေမှုမှတ်တမ်းခါတ်ပုံများ



မြို့စုသူ

ဒေါ်ယဉ်ဝင်းသန့်(လူထုစည်းရုံးရေးမှူး)

၆.၈။ ပြဿနာ၊ အခွင့်အရေး၊ လက်ရှိအခြေအနေ၊ ပြောင်းလဲမှုညွှန်းကိန်းနှင့် အနှစ်ချုပ်

စဉ်	ပြဿနာ	အခွင့်အရေး	လက်ရှိအခြေအနေ	ပြောင်းလဲမှုညွှန်းကိန်း
၁။	အမှတ်(၁)စာသင် ကျောင်းဆောင်နံရံ နှင့်မျက်နှာကျက် တပ်ဆင်ခြင်း ပြုပြင်တိုးချဲ့ခြင်း( ၂၀၁၆ ပထမဦးစားပေး စီမံကိန်း)	လူထုပဟိုပြုစီမံကိန်း ၊ မှ ပြုပြင်ထိန်းသိမ်း စရိတ်တောင်းခံ ခြင်း၊ ကော်မတီများ ဖွဲ့စည်းထားခြင်း။	ကလေးများ စာကို လုံခြုံစိတ်ချစွာ စာမသင်ကြားနိုင်ခြင်း၊ အဆောက်အဦးမှာ ပျက်စီးနေခြင်း	ကျောင်းသား/သူများ လုံခြုံစိတ်ချစွာ စာသင် ကြားနိုင်ခြင်း။ လုံခြုံစိတ်ချ သော အဆောက်အဦးဖြစ်ပေါ် လာ။
၂။	အမှတ်(၂)စာသင် ကျောင်းဆောင်အ မိုးပြုပြင်ခြင်း( ၂၀၁၆ ဒုတိယဦးစားပေး စီမံကိန်း)	လူထုပဟိုပြုစီမံကိန်း ၊ မှ ပြုပြင်ထိန်းသိမ်း စရိတ်တောင်းခံ ခြင်း၊ ကော်မတီများ ဖွဲ့စည်းထားခြင်း။	ကလေးများ စာကို လုံခြုံစိတ်ချစွာ စာမသင်ကြားနိုင်ခြင်း၊ အဆောက်အဦးမှာ ပျက်စီးနေခြင်း	ကျောင်းသား/သူများ လုံခြုံစိတ်ချစွာ စာသင် ကြားနိုင်ခြင်း။ လုံခြုံစိတ်ချ သော အဆောက်အဦးဖြစ်ပေါ် လာ။
၃။	ကျေးရွာလျှပ်စစ်မီး လင်းရေး( ၂၀၁၇ ပထမဦးစားပေးစီမံ ကိန်း)	လျှပ်စစ်ဌာနနှင့် ပူးပေါင်းဆောင်ရွက်မ ည့်	လျှပ်စစ်မီးမရှိပါ	လောင်စာအကုန်ကျသ က်သာ ၊ လူနေမှုဘဝမြင့်မား ၊ သစ်တောကာကွယ်နိုင် ၊ အချိန်ကုန်သက်သာ
၄။	ကျေးရွာတွင်း မှ ရွာချင်းဆက်တံတ ဘေးများတည်ဆောက် ခြင်း	လူထုပဟိုပြုစီမံကိန်း ၊ မှ ပြုပြင်ထိန်းသိမ်း စရိတ်တောင်းခံ ခြင်း၊ ကော်မတီများ ဖွဲ့စည်းထားခြင်း။	တံတားမရှိပါ	ကျေးရွာတွင်းနှင့်အခြား ကျေးရွာများသွားလာရေး ကောင်းမွန်ခြင်း
၅။	ကျေးရွာတွင်လမ်း များကျောက်ချော လမ်းခင်းခြင်း	လူထုပဟိုပြုစီမံကိန်း ၊ မှ ပြုပြင်ထိန်းသိမ်း စရိတ်တောင်းခံ ခြင်း၊ ကော်မတီများ ဖွဲ့စည်းထားခြင်း။	ယခုရှိနေသောလမ်း သည် သွားလာရာတွင် ရာသီမရွေးအခက်အခဲ ရှိခြင်း	ကျေးရွာတွင်သွားလာရေး ကောင်းမွန်ခြင်း
၆။	မီးသတ်ရေကန် တည်ဆောက် ခြင်း	လူထုပဟိုပြုစီမံကိန်း ၊ မှ ပြုပြင်စရိတ် တောင်းခံခြင်း၊ ကော် မတီများဖွဲ့စည်းခြင်း	မီးသတ်ရေကန် မရှိပါ	မီးသတ်ရေကန်တည် ဆောက်ပေးခြင်းဖြင့် ရွာတွင်းမီးဘေးအန္တရာယ် ကိုကြိုတင်ကာကွယ်ပေး နိုင်

		ရယူနိုင်ခြင်း။		
၇	သောက်သုံးရေသန့်၊ ပိုက်သွယ်တန်းခြင်း	လူထုဗဟိုပြုစီမံကိန်းမှ ပြုပြင်ထိန်းသိမ်းစရိတ်တောင်းခံခြင်း၊ ကော်မတီများဖွဲ့စည်းထားခြင်း။	သောက်သုံးရေတွင်သံဓာတ်ပါဝင်မှုများ	ရေသန့်၊ ပိုက်သွယ်တန်းခြင်းဖြင့်ကျန်းမာရေးထိခိုက်မှုမရှိခြင်းနှင့်ရေခပ်ရန်အချိန်ကုန်သက်သာခြင်း
၈				

**၇။ ကျေးရွာအုပ်စု စီမံကိန်းအထောက်အကူပြု ကော်မတီဖွဲ့စည်းပုံ နှင့် ကော်မတီဝင်များ**

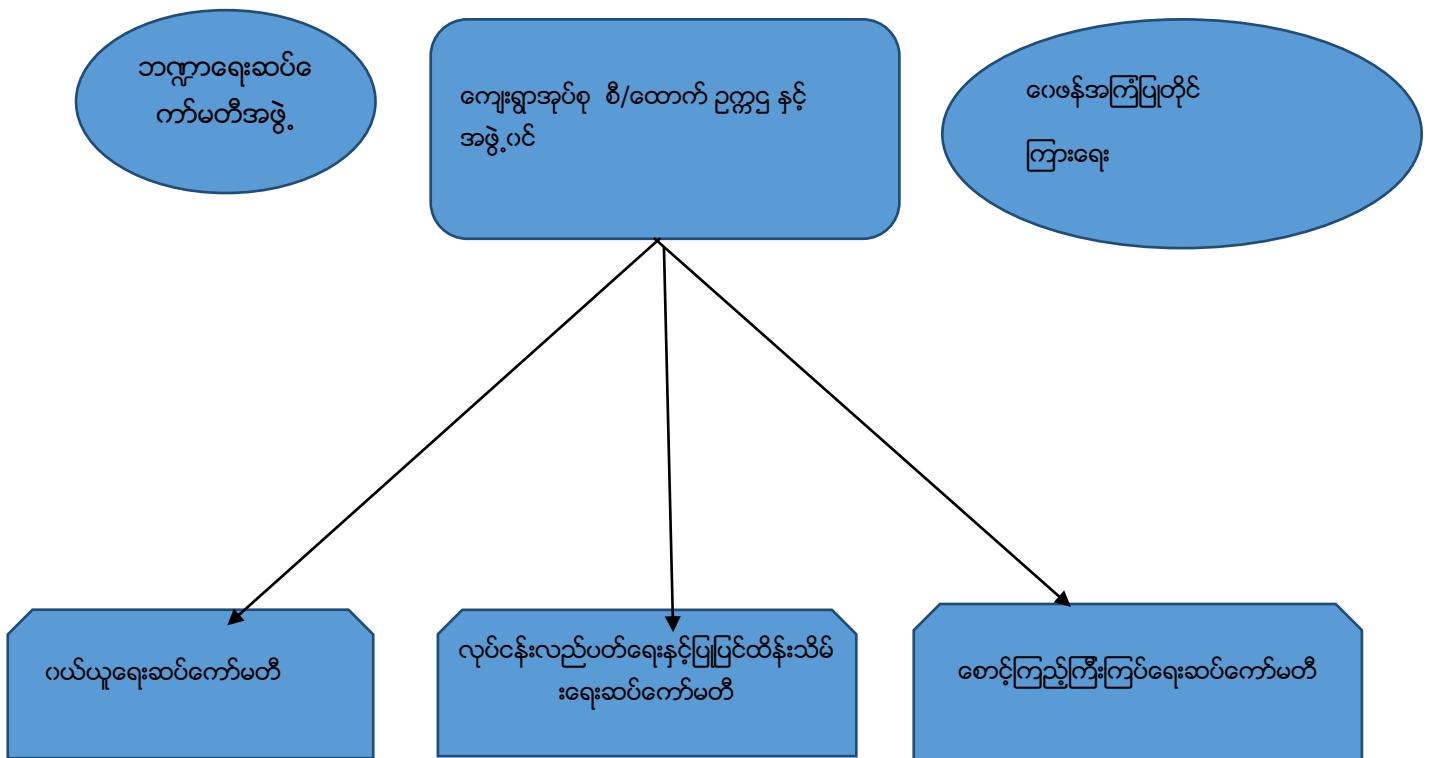

**ကျေးရွာအုပ်စု စီ/ထောက် ဥက္ကဋ္ဌ နှင့် အဖွဲ့ဝင်**

- ဥက္ကဋ္ဌ(ကျား) =ဦးဗလ (0978086695)
- ဥက္ကဋ္ဌ(မ) =ဒေါ်ယမင်းမြင့်(09798889235)
- အဖွဲ့ဝင် =ဦးတင်မင်း(09977615276)

ဘဏ္ဍာရေးကော်မတီ

- ဘဏ္ဍာရေးဥက္ကဋ္ဌ = ဦးမြင့်လွင် (09976714334)
- ငွေကိုင် = ဒေါ်ယဉ်ယဉ်ဆွေ(09796152778)
- စာရင်းကိုင် =ဦးကျော်ဇင်ဦး(09790791081)
- အဖွဲ့ဝင် =ဦးကျော်သန်း (0925948334)

ဝေဖန်အကြံပြု တိုင်ကြားရေးကော်မတီ

- ဥက္ကဋ္ဌ = ဦးဌေးကျော်(09785634032)
- အတွင်းရေးမှူး = ဒေါ်ကြည်မာ(09261074910)
- အဖွဲ့ဝင် = ဦးဇော်ဝိတ် (09776702571)
- အဖွဲ့ဝင် = ဦးသန်းကျော် (785634032)

ဝယ်ယူရေးဆပ်ကော်မတီ

- အဖွဲ့ခေါင်းဆောင်(မ)=ဒေါ်ခင်ဌေးလွင်(09791077638)
- အဖွဲ့ဝင်(ကျား ) =ဦးတင်အောင်(09256333806)
- အဖွဲ့ဝင်(မ) =ဒေါ်ခင်ဆွေမော်(09797344715)

လုပ်ငန်းလည်ပတ်ရေးနှင့်ပြုပြင်ထိန်းသိမ်းရေးဆပ်ကော်မတီ

- အဖွဲ့ခေါင်းဆောင်(ကျား)=ဦးမြလှိုင်(09791173579)
- အဖွဲ့ဝင်(မ ) =ဒေါ်မြမြသွေး(09780682119)
- အဖွဲ့ဝင်(မ) =ဒေါ်နုယဉ်ဝင်း(0949241481)
- အဖွဲ့ဝင်(မ) =ဒေါ်စန်းစန်းဝင်း(0949241481)

စောင့်ကြည့်ကြီးကြပ်ရေးဆပ်ကော်မတီ

- အဖွဲ့ခေါင်းဆောင်(မ)=ဒေါ်ဝင်းမေ(09797064390)
- အဖွဲ့ဝင်(မ) =ဒေါ်မြင့်မြင့်နိုင်(0997321808)
- အဖွဲ့ဝင်(ကျား) =ဦးငြိမ်းမောင်(09256333806)
- အဖွဲ့ဝင်(မ) =ဒေါ်သီတာထွေး(09792669433)



ပုံစံ - ၈ - ၁ ကျေးရွာအခြေခံအချက်အလက်များ (Form PC 1)

လမ်းညွှန်ချက်။ ကျေးရွာတစ်ရွာသို့ ပထမဆုံးမိတ်ဆက်ခရီး သွားရောက်သောအခါ လူထုစည်းရုံးရေးမှူးသည် ကျေးရွာခေါင်းဆောင်များအား ကျေးရွာအချက်အလက်များကို မေတ္တာရပ်ခံ၍ တောင်းခံရသည်။ ဤအချက်အလက်များကို စီမံကိန်းမိတ်ဆက်အစည်းဝေးမတိုင်မီတောင်းခံရမည်။ စီမံကိန်းမိတ်ဆက်အစည်းဝေးတွင် လူထုစည်းရုံးရေးမှူးသည် ဤအချက်အလက်များအား စစ်ဆေးပြီး မှန်ကန်အောင်ပြုလုပ်ရမည်။ ပြီးနောက်တွင် လူထုစည်းရုံးရေးမှူးမှ သတင်းအချက်အလက်ထံသို့ Tablets မှ တဆင့် ဖြည့်သွင်းရမည်။

ကျေးရွာခေါင်းဆောင် အမည် ဦး သိန်းစန္ဒာဝင်း	ကျေးရွာခေါင်းဆောင်၏ ဖုန်းနံပါတ် ၀၉ - ၇၉၇၉၆၄၃၆၄	လူထုစည်းရုံးရေးမှူး၏ အမည် ကျော်သိန်းဝင်းသိန်း
ပြည်နယ်၊တိုင်းဒေသကြီး၊ခရိုင်၊မြို့နယ် မကွေး၊ မကွေးမြို့နယ်	ကျေးရွာအုပ်စု ခေါင်းစဉ် မကွေး	ကျေးရွာ ခေါင်းစဉ် မကွေး

ကု။ လူဦးရေ

လူမျိုးစု	အိမ်ထောင်စုအရေအတွက်	ကိုးကွယ်သည့်ဘာသာ	အိမ်ထောင်စုအရေအတွက်
လူမျိုးစု (၁) ---ဗမာ---	၄၆၈	ဘာသာ (၁) ---ဗုဒ္ဓ---	၄၆၇
လူမျိုးစု (၂) -----		ဘာသာ (၂) -----	
လူမျိုးစု (၃) -----		ဘာသာ (၃) -----	
လူမျိုးစုရော -----		ဘာသာရော မုန့်အုန်းသိန်	၁
အခြား			
	အရေအတွက်		
မသန်စွမ်းသူများ	၂၅		
သက်ကြီးရွယ်အိုများ (၆၅ နှစ် နှင့် အထက်)	၁၁၇		
စစ်ဘေးရှောင်			

	အမျိုးသား (အရေအတွက်)	အမျိုးသမီး (အရေအတွက်)
လူဦးရေ		
လူမျိုးစု (၁) ---ဗမာ---	၁၀၁၆	၁၁၂၉
လူမျိုးစု (၂) -----		
လူမျိုးစု (၃) -----		
အခြား		
အိမ်ထောင်ဦးစီး	၃၈၆	၈၂

(ခ) အခြေခံအဆောက်အအုံ အသုံးအဆောင်များ

စာသင်ကျောင်း	အမှတ် ခြံပေါ်	ကျန်းမာရေး	အမှတ် ခြံပေါ်	ဘာသာရေး အဆောက် အအုံများ	အမှတ် ခြံပေါ်
အထက်တန်းကျောင်း	<input type="checkbox"/>	ဆေးရုံ	<input type="checkbox"/>	စေတီ	<input checked="" type="checkbox"/>
အလယ်တန်းကျောင်း	<input checked="" type="checkbox"/>	ကျန်းမာရေးဌာန	<input type="checkbox"/>	ဘုန်းကြီးကျောင်း	<input checked="" type="checkbox"/>
မူလတန်းကျောင်း	<input checked="" type="checkbox"/>	ကျန်းမာရေးဌာနခွဲ	<input checked="" type="checkbox"/>	ဟိန္ဒူဘုရားကျောင်း	<input type="checkbox"/>
မူကြိုကျောင်း	<input type="checkbox"/>	ဆေးပေးခန်း	<input type="checkbox"/>	ခရစ်ယာန်ကျောင်း	<input type="checkbox"/>
အခြား	<input type="checkbox"/>	အခြား	<input type="checkbox"/>	ဗလီ	<input type="checkbox"/>
				အခြား	<input type="checkbox"/>
မှတ်ချက် ဧကန်တမ်း ကျေးရွာ(ခွဲ)		မှတ်ချက်		မှတ်ချက်	

(ဂ) ကျွမ်းကျင်သူများမှတ်တမ်း (ကျေးရွာတွင်နေထိုင်သော သို့မဟုတ် တခြားရွာမှလာရောက်သော ကျွမ်းကျင်သူများ)

(၁) စာသင်ကျောင်း			(၂) ကျန်းမာရေး			(၃) လက်မှုပညာရှင်		
	ရွာတွင်နေ ထိုင်သူ	အခြားရွာမှ လာသူ		ရွာတွင်နေ ထိုင်သူ	အခြား ရွာမှ လာသူ		ရွာတွင်နေ ထိုင်သူ	အခြား ရွာမှ လာသူ
မူလတန်းပြဆရာ/မ	<input checked="" type="checkbox"/>	<input checked="" type="checkbox"/>	ဆရာပန်	<input type="checkbox"/>	<input type="checkbox"/>	လက်သမား	<input checked="" type="checkbox"/>	<input checked="" type="checkbox"/>
အထက်တန်းပြဆရာ/မ	<input type="checkbox"/>	<input type="checkbox"/>	လက်ထောက် ကျန်းမာရေးမှူး	<input type="checkbox"/>	<input type="checkbox"/>	ပန်းရံ	<input checked="" type="checkbox"/>	<input checked="" type="checkbox"/>
အလယ်တန်းပြဆရာ/မ	<input checked="" type="checkbox"/>	<input checked="" type="checkbox"/>	အမျိုးသမီးကျန်းမာရေး ဆရာမ	<input type="checkbox"/>	<input checked="" type="checkbox"/>	လျှပ်စစ်ကျွမ်းကျင်၊ မီးသမား	<input type="checkbox"/>	<input type="checkbox"/>
မူကြိုဆရာ/မ	<input type="checkbox"/>	<input type="checkbox"/>	သားဖွားဆရာမ	<input checked="" type="checkbox"/>	<input type="checkbox"/>	ရေပိုက်သွယ်သူ	<input type="checkbox"/>	<input type="checkbox"/>
အခြား	<input type="checkbox"/>	<input type="checkbox"/>	ပြည်သူ့ကျန်းမာရေးလုပ်သား	<input type="checkbox"/>	<input type="checkbox"/>	စက်ပြင်ဆရာ	<input checked="" type="checkbox"/>	<input checked="" type="checkbox"/>
မှတ်ချက်			မှတ်ချက်			မှတ်ချက်		

(ဃ) ကျေးရွာသို့ ရောက်ရှိနိုင်သည့် လမ်းအခြေအနေ / ကျေးရွာတစ်ရွာသည် ၎င်း၏ ကျေးရွာအုပ်စုနှင့် ဆက်သွယ်ထားသော လမ်းအခြေအနေ (အောက်ပါတို့ကိုပိုင်းပါ)

ကျောက်ကြမ်းလမ်း      ကတ္တရာလမ်း      ကွန်ကရစ်လမ်း      မော်တော်ဆိုင်ကယ်လမ်း  
 ကျောက်ခင်းလမ်း      မြေသားလမ်း      လူသွားလမ်း      အခြား \_\_\_\_\_

(င) ကျေးရွာဖွံ့ဖြိုးမှုစီမံချက်

- (၁) လူထုဗဟိုပြုစီမံကိန်းမတင်မီ ဤကျေးရွာတွင်ကျေးရွာဖွံ့ဖြိုးမှု စီမံချက်ရှိခဲ့ပါသလား?
- (၂) ရှိခဲ့ပါလျှင် ဤစီမံချက်ကို မည်သည့် ခုနှစ်တွင်ပြင်ဆင်ခဲ့ပါသနည်း?
- (၃) ဤစီမံချက်ကို မြို့နယ်မှအတည်ပြုခဲ့ပါသလား?

ပိုင်းပါ  
 ရှိပါသည်/မရှိပါ/မသိပါ  
 နှစ်-----/မသိပါ  
 ပြုခဲ့ပါသည်/မပြုခဲ့ပါ /မသိပါ

(စ) ခရီးအကွာအဝေး

(၁) ဤကျေးရွာ၏ပတ်ဝန်းကျင်မှ ၎င်းကျေးရွာအုပ်စု၏ပတ်ဝန်းကျင်ထိ ခရီးမိုင်မည်မျှကွာဝေးသနည်း? မိုင်-----/မသိပါ

(၂) ဤကျေးရွာမှ ၎င်းကျေးရွာအုပ်စုပတ်ဝန်းကျင်ထိ သွားလာရာတွင်ကြာမြင့်သည့်အချိန်။

ခြောက်သွေ့ရာသီတွင်ကြာချိန်----- ထော်လာဂျီ/မော်တော်ဆိုင်ကယ်/ခြေလျင်/လား/မော်တော်ဘုတ်/  
အခြား-----

မိုးရာသီတွင်ကြာချိန်----- ထော်လာဂျီ/မော်တော်ဆိုင်ကယ်/ခြေလျင်/လား/မော်တော်ဘုတ်/  
အခြား-----

(ဆ) ပတ်ဝန်းကျင်ဆိုင်ရာ သဘာဝဘေးအန္တရာယ်

ဤကျေးရွာတွင် ရေကြီးခြင်းကဲ့သို့ သဘာဝဘေးအန္တရာယ်ကျရောက်ဖူးခြင်း ရှိပါသလား။

မရှိပါ  ရှိပါသည် ရှိလျှင်ဖော်ပြပါ အရေအတွက် ၂၃၆၆ နေရာပြင်ပေ ၅၆၆

(ဇ) ကျေးရွာတွင် ဖွဲ့စည်းထားသော အဖွဲ့အစည်းများ

လူထုပတ်ဝန်းကျင်စီမံကိန်းမတိုင်မီ ဤကျေးရွာတွင် ကျေးရွာဖွံ့ဖြိုးရေးအတွက် အစိုးရ (သို့) ရွာသားများကိုယ်တိုင်(သို့) စီမံကိန်းတစ်ခုခုမှ ဖွဲ့စည်းထားသည့် အဖွဲ့အစည်းများရှိပါသလား။

(၁) Paet Myanmar နှင့်

(၂) -----

(ဈ) အထွေထွေအုပ်ချုပ်ရေး ဦးစီးဌာန (GAD) မှ မှတ်တမ်းတင်ထားခြင်း

ဤကျေးရွာသည် အထွေထွေအုပ်ချုပ်ရေး ဦးစီးဌာန (GAD) မှ မှတ်တမ်းတင်ထားမှု ရှိပါသလား။

မရှိပါ  ရှိပါသည်

ကျေးရွာခေါင်းဆောင်

အမည် ဖိုးသိန်းဆွေဝင်း

လက်မှတ် [Signature] နေ့စွဲ ၀၅-၀၂-၀၆

လူထုစည်းရုံးရေးမှူး

အမည် မာဝင်းသန်း

လက်မှတ် [Signature] နေ့စွဲ ၀၅-၀၂-၀၆



လူထုဝဟိုပြု စီမံကိန်း၊ စီမံကိန်းလက်စွဲ အပိုင်း - (၃) - ၂၉.၁၀.၂၀၁၆

ပုံစံ - ၈ - ၂ - စီမံကိန်းစက်ဝန်းအချိန်ဇယား (PC 2)

လမ်းညွှန်ချက်၊ သက်ဆိုင်ရာလူထုစည်းရုံးရေးမှူး/လက်ထောက်နည်းပညာနည်းပညာမှူးများမှ စီမံကိန်းစက်ဝန်းအဆင့်တစ်ခုစီပြီးစီးတိုင်း ကျေးရွာနှင့် ကျေးရွာအုပ်စုအတွက် ဤပုံစံကို ဖြည့်သွင်းရမည်။

စည်းရုံးရေးမှူး/ဝန်ထမ်း အမည် ဒေါ်ယုဌာရီ ဝန်ထမ်းအမှတ် ၂၂.၁၂.၂၀၁၆

နေ့စွဲ ၂၂.၁၂.၂၀၁၆ စက်ဝန်းအားအမှတ်ခြိပ်ပါ  စက်ဝန်း(၁)  စက်ဝန်း(၂)  စက်ဝန်း(၃)  
 စက်ဝန်း(၄)

ပြည်နယ်/တိုင်း စစ်ကိုင်း၊ မြို့နယ် ဖရောင်၊ ကျေးရွာအုပ်စု ခေါင်းဇွဲ၊ ကျေးရွာ ခေါင်းဇွဲ

စီမံကိန်းဆောင်ရွက်မှုအဆင့်များ	နေ့စွဲ		အစည်းအဝေးတွင်တက်ရောက်သူအရေအတွက်			
	စတင်သည့်နေ့	ပြီးဆုံးသည့်နေ့	အမျိုးသားအရေအတွက်	အမျိုးသမီးအရေအတွက်	အိမ်ထောင်စုအရေအတွက်	လူမျိုးစုတက်ရောက်သူအရေအတွက်နှင့် လူမျိုးစုအမည်
၁။ ကျေးရွာစီမံကိန်း မိတ်ဆက်အစည်းအဝေး	၂၂.၁၂.၁၆	၂၂.၁၂.၁၆	၁၅	၉	၂၄	၂၄   မဇာ
၂။ ကျေးရွာဖွံ့ဖြိုးရေး စီမံချက်ရေးဆွဲခြင်း အစည်းအဝေး	၂၃.၁၂.၁၆	၂၃.၁၂.၁၆	၁၃	၁၉	၃၂	၃၂   မဇာ
၃။ ကျေးရွာအုပ်စု လုပ်ငန်းဆုံးဖြတ်ချက်ချသည့် အစည်းအဝေး	၂၃.၁၂.၁၆	၂၃.၁၂.၁၆	၁၃	၁၉	၃၂	၃၂   မဇာ
၄။ မြို့နယ်အဆင့် စီမံကိန်းရေးဆွဲရေးနှင့် အကောင်အထည်ဖော်ရေးကော်မတီ၏ စီမံကိန်း သုံးသပ်မှု အစည်းအဝေး	၃.၁.၁၇	၃.၁.၁၇	မလို	မလို	မလို	မလို
၅။ မြို့နယ် စီမံကိန်းရေးဆွဲရေးနှင့် အကောင်အထည်ဖော်ရေး ကော်မတီ၏ဆုံးဖြတ်မှုကို ရွာသို့ အသိပေးအကြောင်းကြားသည့် အစည်းအဝေး	၉.၁.၂၀၁၇	၉.၁.၂၀၁၇	၁၃	၁၄	၂၇	၂၇   မဇာ
၆။ စီမံကိန်းလုပ်ငန်းခွဲစီမံချက်ရေးဆွဲခြင်း အစည်းအဝေး	၁၇.၂.၁၇	၁၇.၂.၁၇	၁၅	၁၇	၃၂	၃၂   မဇာ
၆.၁။ စီမံကိန်းလုပ်ငန်း အကောင်အထည်ဖော် ရေးဆွဲရေးအစီအစဉ် ရေးဆွဲခြင်း	၁၇.၂.၁၇	၁၇.၂.၁၇	၁၅	၁၇	၃၂	၃၂   မဇာ



လူထုဝတ်စုံ၊ စီမံကိန်း၊ စီမံကိန်းလက်ခွဲ အပိုင်း - (၃) - ၂၉.၁၀.၂၀၁၆

၆.၂။ ဝယ်ယူရေးအစီအစဉ် ရေးဆွဲခြင်း	၁၇.၂.၁၇	၁၇.၂.၁၇	၁၅၆	၁၇၀	၃၂၆	၂၂၆	၈၁၈
၆.၃။ ဘဏ္ဍာရေးကုန်ကျမှု လျာထားအစီအစဉ် ရေးဆွဲခြင်း	၁၇.၂.၁၇	၁၇.၂.၁၇	၁၅၆	၁၇၀	၃၂၆	၂၂၆	၈၁၇
၆.၄။ ပြင်/ထိန်းအစီအစဉ် ရေးဆွဲခြင်း	၁၇.၂.၁၇	၁၇.၂.၁၇	၁၅၆	၁၇၀	၃၂၆	၂၂၆	၈၁၇
၇။ စီမံကိန်းလုပ်ငန်းခွဲ တိုးတက်မှု စောင့်ကြည့် အစည်းအဝေး							
၇.၁။ အစည်းအဝေး ပထမအကြိမ်							
၇.၂။ အစည်းအဝေး ဒုတိယအကြိမ်							
၇.၃။ အစည်းအဝေး တတိယအကြိမ်							
၈။ စီမံကိန်းလုပ်ငန်းခွဲ အပြီးသတ်စစ်ဆေးခြင်း အစည်းအဝေး							
၉။ လူထုဝတ်စုံဆေးပွဲအစည်းအဝေး							

ပုံစံ - ၈ - ၃ ကျေးရွာဖွံ့ဖြိုးရေး ဦးစားပေးအစီအစဉ် (Form PC 3)

လမ်းညွှန်ချက်၊ အဆင့်(၃) ကျေးရွာမှိုက်မှန်းချက်အစည်းအဝေး ပြီးဆုံးသောအခါ ကျေးရွာစီမံကိန်း အထောက်အကူပြု ကော်မတီသည် လူထုစည်းရုံးရေးမှူးအကူအညီဖြင့် ဤပုံစံကိုပြည့်စုံအောင် ဖြည့်သွင်းရမည်။

လူထုစည်းရုံးရေးမှူး/ဝန်ထမ်း အမည် **ဒေါ်တင်အေး၊ မခိုင်၊ ဒေါ် ယဉ်ဝင်း၊ ဘို**

နေ့စွဲ **၂၃.၁၂.၂၀၁၆** စက်ဝန်းအား အမှတ်ခြစ်ပါ (✓)  စက်ဝန်း(၁)  စက်ဝန်း(၂)  စက်ဝန်း(၃)  စက်ဝန်း(၄)

ပြည်နယ်/တိုင်း-**စစ်ကိုင်း** မြို့နယ်-**ဖောဇ** ကျေးရွာအုပ်စု-**ဖေါင်းခွဲ** ကျေးရွာ-**ခေါင်းခွဲ**

က။ အခက်အခဲအတားအဆီးများအားဆွေးနွေးခြင်း - ယခုလက်ရှိအခြေအနေတွင် ဤကျေးရွာဖွံ့ဖြိုးတိုးတက်ရေးအတွက် အဓိက အခက်အခဲအတားအဆီးများသည် မည်သည်များဖြစ်ပါသနည်း။ (အမျိုးသား/သမီး အနည်းဆုံးအခက်အခဲ ၅ ခုစီဖော်ပြပါ)

အမျိုးသား အဖွဲ့မှ တင်ပြသောအခက်အခဲအတားအဆီးများ	အမျိုးသမီး အဖွဲ့မှတင်ပြသောအခက်အခဲအတားအဆီးများ
၁ လျှပ်စစ်ဇာရီ နောက်ကွဲ	၁ ကျေးရွာတွင်း လမ်းဆက်ဆံခြင်း
၂ ရွာထဲကူး တံတား ဗျား နောက်ကွဲ	၂ ဦးသတ်ရေကန် နောက်ကွဲ
၃ သောက်သုံးရေ နောက်ကွဲ (မသုံးခြင်း)	၃ ကျေးလက်ဆေး နောက်ကွဲ
၄ စိုက်ပျိုးရေးစက်ယန္တရား နောက်ကွဲ	၄ မျိုးကောင်းမျိုးသန့် မရရှိသော စားနပ်ရိက္ခာ
၅ ဆီဖြူချေး ဗဟိုဌာန ဖြစ်ခြင်း	၅ လျှပ်စစ်ဇာရီ၊ လမ်း၊ ရေ၊ အစားအသုံး ပစ္စည်းများ

၆ စာသင်ခန်းစား ဖြစ်ခြင်း၊ ယင်းတို့မရခြင်း၊ ၆ စာသင်ခန်းစား ဖြစ်ခြင်း၊ ယင်းတို့မရခြင်း  
 ၈။ မှိုက်မှန်းခြင်း - နောင်လာမည့် ( ၅ )နှစ် အတွင်း ကျေးရွာဖွံ့ဖြိုးရေး မှိုက်မှန်းလျာထားချက်များအား တင်ပြပါ။

အမျိုးသားအဖွဲ့မှ တင်ပြသောမှိုက်မှန်းချက်များ	အမျိုးသမီးအဖွဲ့မှ တင်ပြသောမှိုက်မှန်းချက်များ
၁ ကျေးရွာတွင်း ဇာရီ တွင် ဆီဖြူချေး နောက်ကွဲ	၁ ကျေးရွာတွင်း လမ်း ဆက်ဆံခြင်း
၂ ကျေးရွာထဲကူး တံတား ဗျား တံတားဆောက်ခြင်း	၂ ဦးသတ်ရေကန် တံတားဆောက်ခြင်း
၃ အစားအသုံးရေ နောက်ကွဲ သောက်ရခြင်း	၃ ကျေးလက်ဆေး တံတားဆောက်ခြင်း
၄ ဖြည့်စွဲကောင်း မြေသားချွန်မျိုး ရေ များခြင်း	၄ ၂၄ နာရီ လျှပ်စစ်ဇာရီ တပ်ဆင်ခြင်း
၅ စက်ပြင် လုပ်ငန်း ယင်းတို့မရခြင်း	၅ စက်ပြင် လုပ်ငန်း ယင်းတို့မရခြင်း

၈။ လူထုစီမံကိန်း၏ လာမည့် ( ၄ ) နှစ်အတွက် အကျိုးပင်သော ဦးစားပေး ဖွံ့ဖြိုးတိုးတက်မှု လုပ်ငန်း အစီအစဉ်များအားဖော်ပြပါ။

အဆင့်	ကျေးရွာအတွက် ဦးစားပေး ဖွံ့ဖြိုးတိုးတက်မှု လုပ်ငန်းစဉ်များ	အဆိုပြုသူ (အမျိုးသားများ/ အမျိုးသမီးများ/အမျိုးသား+ အမျိုးသမီး)	ခန့်မှန်းကုန်ကျ စရိတ်	အကျိုးခံစားခွင့်ရှိသူ ခန့်မှန်းခြေ အရေအတွက်
၁	ကျေးရွာတွင်း လမ်းဆက်ဆံခြင်း	၆ ဗျိုးသား + ၈ ဗျိုးသမီး	၃၃၀၀၀,၀၀၀	၂၃၄၅
၂	ကျေးရွာထဲကူး တံတားဆောက်ခြင်း	၈ ဗျိုးသား + ၈ ဗျိုးသမီး	၃၃,၀၀၀,၀၀၀	၂၃၄၅
၃	ကျေးရွာတွင်း ကျေးလက်ဆေး ဆောက်ခြင်း	၈ ဗျိုးသား + ၈ ဗျိုးသမီး	၃၃,၀၀၀,၀၀၀	၂၃၄၅
၄	ဦးသတ်ရေကန် တံတားဆောက်ခြင်း	၈ ဗျိုးသား + ၈ ဗျိုးသမီး	၃၂,၀၀၀,၀၀၀	၂၃၄၅
၅	ကျေးရွာထဲကူး တံတား ဆောက်ခြင်း	၈ ဗျိုးသား + ၈ ဗျိုးသမီး	၃၂,၀၀၀,၀၀၀	၂၃၄၅

ဃ။ လူထုစီမံကိန်း၏ လာမည့် ( ၄ ) နှစ်အတွက် အကျိုးမဝင်သော ဦးစားပေး ဖွံ့ဖြိုးတိုးတက်မှု လုပ်ငန်း အစီအစဉ်များအားဖော်ပြပါ။

အဆင့်	ကျေးရွာအတွက် ဦးစားပေး ဖွံ့ဖြိုး တိုးတက်မှု လုပ်ငန်းစဉ်များ	အဆိုပြုသူ (အမျိုးသားများ/ အမျိုးသမီးများ/အမျိုးသား+ အမျိုးသမီး)	အခန်းကဏ္ဍ
၀	စိုက်ပျိုးရေးနှင့် မြေသေတ္တာများ	ခေ.မျိုးသား	} စိုက်ပျိုးရေး၊ ကဏ္ဍ
၂	သီးနှံရေးစာပျက်ခြင်း	အမျိုးသား + အမျိုးသမီး	
၃	မျိုးကောင်းမျိုးသန့် ၇၅၅၄	အမျိုးသား + အမျိုးသမီး	
၄	အကျိုးပေးဆိုင်ရာ လက်ချုပ်သင်တန်း	အမျိုးသမီး	} အသက်မွေးဝမ်းကြောင်း ကဏ္ဍ
၅	လက်ဖြင့် ဝတ်လျော့သင်တန်း	ခေ.မျိုးသား	

ခေါင်းဆောင်၊ ကျေးရွာစီမံကိန်းအထောက်အကူပြုကော်မတီမှ အတည်ပြုသည်။

အမည် ဦး ဗုဒ္ဓ လက်မှတ် [Signature] နေ့စွဲ ၂၃.၁၂.၂၀၂၄

ပုံစံ - ၀ - ၄ ကျေးရွာအုပ်စုစီမံကိန်းလုပ်ငန်းခွဲရွေးချယ်ခြင်းပုံစံ (Form PC 4)

လမ်းညွှန်ရွက်၊ စီမံကိန်းလုပ်ငန်းခွဲရွေးချယ်မှုအစည်းအဝေးပြီးနောက်တွင် ကျေးရွာအုပ်စုမှ CF/TF တို့၏ အကူအညီရယူ၍ ကျေးရွာစီထောက်ကော်မတီမှ လက်မှတ်ရေးထိုးပြီး အဆိုပါပုံစံအား ပြည့်စုံအောင်ဖြည့်သွင်းရမည်။ ဤပုံစံအား ပြည့်စုံစွာဖြည့်သွင်းပြီးပါက ကျေးရွာအုပ်စုမှ ပြီးတိုးတက်ရေးစီမံချက်တွင် TPIC သို့ ပေးပို့ရန်အတွက် နောက်ထက်တွဲအဖြစ် ထားရှိရမည်။ CF မှ ကျေးရွာတစ်ရွာချင်းစီ၏ စီမံကိန်းလုပ်ငန်းခွဲဆိုင်ရာ အချက်အလက်များကို MIS သို့ ထည့်သွင်းရမည်။ (ယခုနှစ်စီမံကိန်းလုပ်ငန်းခွဲ မလုပ်ကိုင်သော ကျေးရွာများ မပါဝင်ပါ။)

ကျေးရွာစည်းရုံးရေးမှူး/ဝန်ထမ်းအမည် ဒေါ်ဘဒ္ဒါ ဖြိုး ဘို ရှိ၊ ဒေါ် ဘဒ္ဒါ စိန်၊ ဘဒ္ဒါ

နေ့စွဲ ၂၃.၁၂.၂၀၁၆ ကော်မတီအားအမှတ်ခြိပ်ပေးပါ။ (✓) □ စက်ဝန်း(၁)၊ (x) စက်ဝန်း(၂)၊ □ စက်ဝန်း(၃)၊ □ စက်ဝန်း(၄)

ပြည်နယ်/တိုင်း စစ်ကိုင်း၊ မြို့နယ် အောင် ကျေးရွာအုပ်စု ဒေါင်းခွဲ

ကျေးရွာအမည်	ထောင်ရွက်မည့် လုပ်ငန်းများ	အတိုင်းအတာ	ခန့်မှန်း တိုက်ရိုက် အကျိုးခံစားခွင့် ရှိသူများ	အဆိုပြုတင်ပြသူ <input type="checkbox"/> ကျား <input type="checkbox"/> မ <input type="checkbox"/> ကျား+မ	ခန့်မှန်းကုန်ကျစရိတ်			
					စီမံကိန်းမှ ထည့်ဝင်မှု	ကျေးရွာမှ ထည့်ဝင်မှု	အခြားထည့်ဝင်မှု (ခေါ်ပြုပါ) အမည်/အဖွဲ့	စုစုပေါင်း
ဒေါင်းခွဲ	ကျေးရွာအုပ်စု၊ နယ်၊ အုပ်စု၊ အဖွဲ့၊ အမည်	၂၀၀၀'	၂၁၄၅	<input type="checkbox"/> ကျား <input type="checkbox"/> မ <input type="checkbox"/> ကျား+မ	၃၃,၀၀၀,၀၀၀			၃၃,၀၀၀,၀၀၀
				<input type="checkbox"/> ကျား <input type="checkbox"/> မ <input type="checkbox"/> ကျား+မ				
				<input type="checkbox"/> ကျား <input type="checkbox"/> မ <input type="checkbox"/> ကျား+မ				
				<input type="checkbox"/> ကျား <input type="checkbox"/> မ <input type="checkbox"/> ကျား+မ				
				<input type="checkbox"/> ကျား <input type="checkbox"/> မ <input type="checkbox"/> ကျား+မ				

ရာထူး ကျေးရွာအုပ်စု စီ/ထောက်ကော်မတီ ဥက္ကဋ္ဌ အမည် လက်မှတ် ရက်စွဲ  
ဦးမလ ၂၃.၁၂.၂၀၁၆



**စစ်ကိုင်းတိုင်းဒေသကြီး၊ မြောက်မြို့နယ်**  
**ကျေးရွာအစည်းအဝေးမှတ်တမ်း**

ကျေးရွာ ။ ။ ခေါင်းခွဲကျေးရွာ

ကျေးရွာအုပ်စု ။ ။ ခေါင်းခွဲကျေးရွာအုပ်စု

အစည်းအဝေးပြုလုပ်သည့်နေရာ ။ ။ ရွှေနန်းမျှော်ကျောင်းတိုက်

နေ့စွဲ ။ ။ ၂၂.၁၂.၂၀၁၆

အစည်းအဝေးတက်ရောက်သူစာရင်း ။ ။ ကျား(၁၅၃)၊ မ(၁၅၉)၊ ပေါင်း(၃၁၂)

အကြောင်းအရာ ။ ။ စီမံကိန်း မိတ်ဆက်အစည်းအဝေး ပထမအကြိမ်အစည်းအဝေးပြု



လုပ်ခြင်း။

ဆွေးနွေးချက်(၁)။ ။မိတ်ဆက်အစည်းအဝေးတွင် ကျေးရွာဥက္ကဋ္ဌမှ ကျေးရွာလူထုနှင့် လူထုဗဟိုပြု စီမံကိန်းမှ ဝန်ထမ်းများကို မိတ်ဆက်အဖွင့်အမှာစကားပြောကြားခြင်း။ထို့နောက် ဝန်ထမ်းများမှ အဖွဲ့ အစည်းအမည်၊အလှူရှင်အမည်၊အကောင်အထည်ဖော်ဆောင်ရွက်သည့် ဌာနနှင့် ကျား၊မ ရေးရာ ကဏ္ဍများအကြောင်း မိတ်ဆက်ရှင်းလင်းပြောကြားပြီး ကျေးရွာ စေတနာ့ ဝန်ထမ်း ရွေးချယ်ခြင်းကို ယခင်နှစ်တွင်တာဝန်ထမ်းဆောင်ခဲ့သူများမှ ဆက်လက်တာဝန် ထမ်းဆောင် နိုင်ပြီးနုတ်ထွက်ပါက လူထုမှထပ်မံရွေးချယ်ပေးရန်နှင့် လူထုပူပေါင်း ပါဝင်သော လူမှု ဆန်းစစ်ခြင်းများ ပြုလုပ်သွားမည် ဖြစ်ကြောင်းကို ဆွေးနွေးခဲ့ပါသည်။

ဆွေးနွေးချက်(၂)။ ။မိတ်ဆက်ဆွေးနွေးမှုအပြီးတွင် ကျေးရွာစေတနာ့ဝန်ထမ်းလိုက်နာရမည့် စည်း ကမ်းချက်များကို ရှင်းလင်းပြောကြား၍ ကျေးရွာလူထုကိုယ်တိုင်စေတနာ့ဝန် ထမ်း(ကျား-၁)၊(မ-၁) ကို ရွေးချယ်ရန် ဆွေးနွေးခဲ့ပါသည်။

ကျေးရွာလူထုမှ စီမံကိန်း၏ဖွဲ့စည်းပုံ လုပ်ဆောင်ရမည့်အချက်များနှင့်လိုက်နာကျင့် သုံးရမည့်နည်းလမ်း များကို လိုက်နာဆောင်ရွက်ရန်၊ စေတနာ့ဝန်ထမ်းရွေးချယ်ခြင်းကိစ္စနှင့် ပတ်သက်၍ တက်ရောက် လာသော ကျေးရွာလူထုမှအမှန်တကယ်လုပ်ဆောင်နိုင်သူ၊ကျေးရွာဖွံ့ဖြိုးရေးအတွက် စိတ် ပါဝင်စားသူ၊ ပြောတတ်ဆိုတတ်ရှိသူများကို ရွေးချယ်ရန်ပြောကြားပြီးယခင်နှစ်ကဆောင်ရွက်ခဲ့သော ဦးစိုးမြင့်မှ ဆက်လက်တာဝန်ထမ်းဆောင်သဖြင့် စေတနာ့ဝန်ထမ်း (မ-၁) ကို တက်ရောက်လာသော ကျေးရွာလူထုမှရွေးချယ်ခဲ့သည်။ ထို့နောက် လူမှုဆန်းစစ်ခြင်း(PRA) အကြောင်းတွင် ပါဝင်သော ထူးခြားဖြစ်စဉ်များ အမျိုးသမီးဆိုင်ရာ သုံးသပ်ချက်များ၊ အသက် မွေးဝမ်းကြောင်းဆိုင်ရာများကို ဆက်လက်ဆွေးနွေးရန် ဆုံးဖြတ်ခဲ့ကြပါသည်။

**သဘောတူညီမှုများ**

(၁)ကျေးရွာသူ/သားများအားလုံး စီမံကိန်းမှ ရရှိလာသော ရံပုံငွေကို ကျေးရွာတွင် အကျိုးရှိစွာ သုံး စွဲရန် သဘောတူခဲ့ပါသည်။

(၂)ကျေးရွာစေတနာ့ဝန်ထမ်းအမျိုးသမီး(၁)ဦးအား ရွေးချယ်ရန် သဘောတူညီခဲ့ကြပါ သည်။

(၃)ရွေးချယ်ခံရသောစေတနာ့ဝန်ထမ်း(၂)ဦးမှာလည်း အမှန်တကယ် လုပ်ဆောင်နိုင်ကြောင်း သဘောတူခဲ့ပါသည်။

(၄)ထို့နောက် တက်ရောက်လာသော ကျေးရွာလူထုမှ လူမှုဆန်းစစ်ခြင်း(PRA)အဆင့်များကို ဆွေးနွေး ပါသည်။

မှတ်တမ်းတင်သူ  
ဒေါ်နုယဉ်ဝင်း  
လည်ပတ်ပြင်ထိန်း



စစ်ကိုင်းတိုင်းဒေသကြီး၊မြောက်မြို့နယ်

ဒုတိယအကြိမ်ကျေးရွာအစည်းအဝေးမှတ်တမ်း

ကျေးရွာ ။ ။။ခေါင်းခွဲကျေးရွာ

ကျေးရွာအုပ်စု။ ။ခေါင်းခွဲကျေးရွာအုပ်စု

ရက်စွဲ ။။၂၃.၁၂ .၂၀၁၆

အစည်းအဝေးပြုလုပ်သည့်နေရာ။ ။ရွှေနန်းမော်ကျောင်းတိုက်

အကြောင်းအရာ။ ။ ကျေးရွာဒုတိယအကြိမ်အစည်းအဝေး၊ ဦးစားပေးလုပ်ငန်းရွေးချယ်ခြင်းနှင့် ကျေးရွာစီမံကိန်းအထောက်အကူပြုကော်မတီရွေးချယ်ခြင်း။

အစည်းအဝေးတက်ရောက်သူများ။ ။ကျေးရွာသား(၁၃၁)၊ ကျေးရွာသူ(၁၉၁) စုစုပေါင်း(၃၂၂)

ဆွေးနွေးချက်များ

ဆွေးနွေးချက်(၁)။ ။ပထမအကြိမ်အစည်းအဝေးတွင် လူမှုဆန်းစစ်ခြင်းများ ပြုလုပ်ရာမှ ရရှိလာသော အခက်အခဲများကို ပြန်လည်တင်ပြပြီး ဒုတိယအကြိမ် လူမှုဆန်းစစ်ခြင်းများ၍ ရရှိသော အခက်အခဲများ စုပေါင်း၍ ဦးစားပေးလုပ်ငန်းခွဲရွေးချယ်ခြင်းများ ပြုလုပ်မည့်အကြောင်းဆွေးနွေးခြင်း။

ဆွေးနွေးချက်(၂)။ ။ကျေးရွာစီမံကိန်းအထောက်အကူပြုကော်မတီရွေးချယ်ခြင်းကို လျှို့ဝှက်မဲပေးစနစ်ဖြင့် ရွေးချယ်မည်ဖြစ်ကြောင်းကိုဆွေးနွေးခြင်း။

ဆွေးနွေးချက်(၃)။ ။ကျေးရွာအုပ်စုစီမံကိန်း အထောက်အကူပြု ကော်မတီတွင်ပါဝင်သည့် ဆပ်ကော်မတီ များဖြစ်သော ကျေးရွာစီ/ထောက်ကော်မတီ၊ စာရင်းကိုင်၊ ဘဏ္ဍာရေးကော်မတီ၊ ဝယ်ယူရေးဆပ်ကော်မတီ၊ လုပ်ငန်းလည်ပတ်ထိန်းသိမ်းရေးဆပ်ကော်မတီ၊ စောင့်ကြည့်ကြီးကြပ်ရေးဆပ်ကော်မတီ၊ ဝေဖန်အကြံပြုတိုင်ကြားရေးကော်မတီများအားလုံးအတွက် ပထမနှစ်စက်ဝန်းတွင် ဆောင်ရွက်ခဲ့သူများမှတာဝန်ဆောင်ရွက်နိုင်ပါက ကော်မတီဝင်များထပ်မံရွေးချယ်မည့် အကြောင်းအားဆွေးနွေးခြင်း

ဆုံးဖြတ်ချက်များ။ ။ကျေးရွာလူထုမှ လူထုဗဟိုပြုစီမံကိန်းမှ ချမှတ်ထားသော ရှောင်ရန်၊ဆောင်ရန်များကိုလိုက်နာကျင့်သုံးမည့်အကြောင်း ကော်မတီရွေးချယ်ခြင်းကို ကျေးရွာမှ အမှန်တကယ်

လုပ်ဆောင် နိုင်မည့်သူများ၊ကျေးရွာဖွံ့ဖြိုးရေးကို စိတ်ဝင်စားလုပ်ကိုင်နိုင်မည့်သူများအား ရွေးချယ် သွားမည်ဖြစ်ကြောင်း၊ ကျေးရွာစီမံကိန်းအထောက်အကူပြုကော်မတီအား ကိုယ်စားပြုသော ဆပ်ကော်မတီများကိုကျေးရွာလူထုမှ လျှို့ဝှက်မဲပေးစနစ်ဖြင့်ရွေးချယ်မည်ဖြစ်ကြောင်း၊ ထို့နောက် ဒုတိယအကြိမ် လူမှုဆန်းစစ်ခြင်းများပြုလုပ်၍ ဦးစားပေးလုပ်ငန်းများရွေးချယ်ခြင်းများ ပြုလုပ်ရန် ဆုံးဖြတ်ခဲ့ကြပါသည်။

သဘောတူညီမှုများ

(၁)ဒုတိယအကြိမ်လူထုဆန်းစစ်မှုပြုလုပ်ရန် သဘောတူ။

(၂)အမျိုးသားအမျိုးသမီး သီးခြားအုပ်စုခွဲ၍ဆွေးနွေး ရရှိသော အခက်အခဲများကို စုပေါင်း၍ ဦးစားပေးလုပ်ငန်းရွေးချယ် ရန်သဘောတူ။

(၃)ကျေးရွာစီမံကိန်းအထောက်အကူပြုကော်မတီအား ရွေးချယ်ရန် သဘော တူ။

(၄)ထို့နောက်ကျေးရွာအုပ်စုစီမံကိန်းအထောက်အကူပြုကော်မတီတွင်ပါဝင်သောဆပ်ကော်မတီများ ဖြစ်ကြသောကျေးရွာအုပ်စု/ထောက်ဥက္ကဋ္ဌ(က-၁၊မ-၁)၊အဖွဲ့ဝင်(၂)ဦး၊ဝယ်ယူရေးဆပ်ကော်မတီအဖွဲ့ ခေါင်းဆောင်(၁)ဦးနှင့်အဖွဲ့ဝင်(၂)ဦး၊လုပ်ငန်းလည်ပတ်ပြုပြင်ထိန်းသိမ်းရေးဆပ်ကော်မတီခေါင်းဆောင် (၁)ဦး၊အဖွဲ့ဝင်(၃)၊စောင့်ကြည့်ကြီးကြပ်ရေးဆပ်ကော်မတီခေါင်းဆောင်(၁)ဦး၊အဖွဲ့ဝင်(၃)ဦး၊ဝေဖန်အ ကြံပြု/တိုင်ကြားရေးကော်မတီဥက္ကဋ္ဌ(၁)ဦး၊အတွင်းရေးမှူး(၁)ဦး၊အဖွဲ့ဝင်(၂)ဦး၊ဘဏ္ဍာရေးကော်မတီ ဥက္ကဋ္ဌ(၁)ဦး၊ငွေကိုင်(၁)ဦး၊စာရင်းကိုင်(၁)ဦး၊အဖွဲ့ဝင်(၁)ဦးတို့ကိုရွေးချယ်ခြင်းကိုသဘောတူကြပါသည်။

(၅)ရွေးချယ်ခံရသူများမှာလည်း အမှန်တကယ်လုပ်ကိုင်နိုင်ကြောင်းသဘောတူညီကြပါသည်။

မှတ်တမ်းတင်သူ  
ဒေါ်ယမင်းမြင့်  
စီထောက်ဥက္ကဋ္ဌ

**အမျိုးသမီးကဏ္ဍအစည်းအဝေးမှတ်တမ်းနှင့် စစ်ဆေးရမည့်အချက်များ**

**၁၄.၁။ ကျေးရွာမျှော်မှန်းချက် ဆွေးနွေးခန်းမှ ရရှိလာသောရလဒ်**

<p>ကျေးရွာ၏ မျှော်မှန်းချက်</p>	<p>လမ်းပန်းဆက်သွယ်ရေးကောင်းမွန်ပြီး စီးပွားရေး၊ လူမှုရေး၊ ပညာရေး၊ ကျန်းမာရေးများ တိုးတက်ကောင်းမွန်လာရမည်။ လျှပ်စစ်မီးရရှိပြီး အချိန်မရွေးသွားလာနိုင်ကာ၊ စိုက်ပျိုးရေး၊ မွေးမြူရေး၊ အိမ်တွင်းမှု အသက်မွေးဝမ်းကျောင်း နည်းပညာများကို အချိန်နှင့်တပြေးညီ သိရှိနိုင်လာရမည်။</p>
<p>အနာဂတ်တွင် ကျေးရွာ ပိုမိုဖွံ့ဖြိုးတိုးတက်ရန် ကျေးရွာသားများ၏ မျှော်မှန်းထားရှိမှု</p>	<p>လူထုပဟိုပြုစီမံကိန်းမှ တိုက်ရိုက်ထောက်ပံ့ငွေကို အသုံးပြုပြီး သဘာဝဘေး၊ ပညာရေး၊ ရွာတွင်းလမ်းများကောင်းမွန်လာစေရန်နှင့် လျှပ်စစ်မီးများ ရရှိလာလျှင် အလင်းရောင်ရရှိလာမည်ဖြစ်သည်။ ကျေးရွာတွင်း ရှိ လူငယ်များ လမ်းမှား မရောက်စေရန် အတွက် ကျေးရွာစာကြည့်တိုက်တစ်ခု ရှိချင်ပါသည်။ အကောင်အထည် မဖော်နိုင်သောလုပ်ငန်းများကို သက်ဆိုင်ရာ ဌာနများနဲ့ ချိတ်ဆက်လုပ်ကိုင်မှုများ ပြုလုပ်မည်။ မြို့နယ် အတွင်းသို့ အစိုးရ မဟုတ်သော အဖွဲ့အစည်းများ ဝင်ရောက်မှုများရှိပါက ကျေးရွာ လိုအပ်ချက်များကို တင်ပြ၍ အကူအညီတောင်းခံများပြုလုပ်မည်ဖြစ်ပါသည်။</p>

**၁။ အမျိုးသမီးကဏ္ဍ အစည်းအဝေးမှတ်တမ်း**

စီမံကိန်းပထမနှစ်အတွက်ကျေးရွာမိတ်ဆက်အစည်းအဝေးပြုလုပ်ရန်ဖိတ်ကြားရာတွင်အမျိုးသမီးများ အချိုးညီစွာပါဝင်ရန်ကျေးရွာတာဝန်ရှိသူများနှင့်အုပ်ချုပ်ရေးမှူးထံသို့ပြောကြားခဲ့ပါသည်။ အစည်းအဝေး တိုင်းတွင်အမျိုးသမီးများပြောကြားလိုသောအချက်များကိုလွတ်လပ်ပွင့်လင်းစွာပြောကြားနိုင်ကြောင်း ကိုလည်းအသိပေးထားပါသည်။ ကျေးရွာအုပ်စုအဆင့်တွင်နှစ်စဉ်ပြုလုပ်သောလုပ်ငန်းများတွင်အမျိုးသမီးများတင်ပြတောင်းဆိုသောလုပ်ငန်းတစ်ခုပါဝင်မည်ဖြစ်ကြောင်းကိုလည်းပြောကြားခဲ့ပါသည်။ လုပ်ငန်းခွဲများအကောင်အထည်ဖော်ဆောင်ရွက်သောလုပ်ငန်းဖြစ်ပါကတူညီသောလုပ်ငန်းအတွက်တူညီသော လုပ်ငလစာများရှိမည်ကိုလည်းပြောကြားခဲ့ပါသည်။ စီမံကိန်းတွင်အမျိုးသမီး/သားခွဲခြားမှုများမရှိစေရန် ရည်ရွယ်ထားသည်ကိုလည်းပြောကြားမှုပြုလုပ်ခဲ့သည်။ အမျိုးသမီးများ၏ဦးဆောင်နိုင်မှုနှင့်စီမံခန့်ခွဲမှုစွမ်းရည်များတိုးတက်လာစေရန်အတွက်ကော်မတီများထဲတွင်အမျိုးသမီးများ(၅၀%)ပါဝင်ရမည်ဖြစ်သည်။ ဆပ်ကော်မတီတစ်ခုတိုင်းတွင်လည်းအနည်းဆုံးအမျိုးသမီးတစ်ဦးပါဝင်ရမည်ဖြစ်ပါသည်။ ကော်မတီဝင်အမျိုးသမီးများသည်တင်ပြဆွေးနွေးမှုများပြုလုပ်ခြင်းဆုံးဖြတ်ချက်များချခြင်းများပြုလုပ်ရမည်ဖြစ်ပါသည်။ အမျိုးသားများမှလည်းကူညီပံ့ပိုးပေးရမည်ဖြစ်ပါသည်။ ဒုတိယအကြိမ်အစည်းအဝေးများတွင်အမျိုးသမီးများသည်လိုအပ်ချက်အခက်အခဲများကိုလွတ်လပ်စွာဆွေးနွေးနိုင်ရန်အမျိုးသမီးသီးသန့်အုပ်စုဖွဲ့ပြီး အခက်အခဲများဖော်ထုတ်ခြင်းကိုလည်းလုပ်ကိုင်ခဲ့ပါသည်။

၂။ ကျေးရွာမိတ်ဆက်အစည်းအဝေးတွင် အမျိုးသမီးလူ့အတွက် စောင့်ကြည့်စစ်ဆေးရမည့်အချက်များ

ကျေးရွာ/ကျေးရွာအုပ်စုအမည်-ခေါင်းခွဲကျေးရွာ

စဉ်	အကြောင်းအရာ	တွေ့ရှိချက်		မှတ်ချက်
		✓	X	
၁။	အစည်းအဝေးတက်ရောက်လူသူများအားကျား၊မ ရေးရာအခြေခံသဘောတရားများကို ရှင်းလင်းဆွေးနွေးခဲ့ပါသလား။	✓		
၂။	စီမံကိန်းပါဝင်သော ကျား၊မရေးရာ အကောင်အထည်ဖော်ရေး လိုအပ်ချက်(၅)ချက်ကို ရှင်းလင်းပြခဲ့ပါသလား။	✓		
၃။	အစည်းအဝေးခေါ်ယူရာတွင်အမျိုးသား/သမီးများ အချိုးညီစွာတက်ရောက်နိုင်ရေးအတွက်အသိပေးတိုက်တွန်း စည်းရုံးခဲ့တာမျိုးရှိခဲ့ပါသလား။	✓		
၄။	အမျိုးသမီးများ၏စကားသံများပြောဆိုနိုင်ခွင့်များ ပိုမိုထွက်ပေါ်လာအောင် ဖန်တီးပေးခဲ့ ပါသလား။	✓		
၅။	ဆပ်ကော်မတီဖွဲ့များ ဖွဲ့စည်းရာတွင်အမျိုးသမီးများနှင့် ပါဝင်ဖွဲ့စည်းရေးပူးပေါင်းပါဝင်ရေး ဦးဆောင်နိုင်ရေးအတွက် တွန်းအားပေးကူညီဆောက်ရွက်ခဲ့ပါသလား။	✓		
၆။	အစည်းအဝေးကိုအမျိုးသား/သမီးများအလွယ်တကူပါဝင်တက်ရောက်နိုင်စေ သာအချိန်နှင့် နေရာများကိုရွေးချယ်ခြင်း၊ထည့်သွင်းစဉ်းစားဆောက်ရွက်ခြင်းများတို့ကို လုပ်ဆောင်ခဲ့ပါသလား။	✓		
၇။	လူနည်းစု၊ဆင်းရဲ/နွမ်းပါး၊ထိခိုက်လွယ်သောအုပ်စုများကို အစည်းအဝေးမစတင်မီ အချိန်များ က ရှာဖွေဖော်ထုတ်ခဲ့တာမျိုးများ ရှိပါသလား။	✓		
၈။	လူနည်းစု/ဆင်းရဲ/နွမ်းပါး/ထိခိုက်လွယ်သောအမျိုးသား/သမီးများထဲမှအချို့ ကိုအစည်းအဝေးတက်ရောက်နိုင်အောင် ဖိတ်ကြားဆောင်ရွက်မှုမျိုးရှိခဲ့ပါသလား။	✓		
၉။	လူနည်းစု/ဆင်းရဲ/နွမ်းပါး/ထိခိုက်လွယ်သောအမျိုးသား/အမျိုးသမီးများနှင့် ကြုံတွေ့နေရ သောအခက်အခဲများကို သင်ဆွေးနွေး မေးမြန်းခဲ့တာမျိုး ရှိပါသလား။	✓		
၁၀။	အမျိုးသမီးများ ပြောဆိုတင်ပြနိုင်အောင် အချိန်ပေးရန်ကြိုတင်စီစဉ်ဆောင်ရွက်မှု မျိုးများဆောင်ရွက်ခဲ့တာများ	✓		

	ရှိပါသလား။			
၁၁။	စီမံကိန်းလုပ်ငန်းခွဲများရှာဖွေဖော်ထုတ်ရာတွင် အမျိုးသား/သမီးများသီးခြားဆွေးနွေး ဖော်ထုတ်ဆောင်ရွက်ခဲ့တာမျိုး ရှိပါသလား။	✓		
၁၂။	ကျေးရွာစီမံကိန်း အထောက်အကူပြုကော်မတီဖွဲ့စည်းရာတွင် အမျိုးသမီး၊ အမျိုးသား အချိုးညီမျှစွာ (၅၀:၅၀) ဖွဲ့စည်းနိုင်ခဲ့ပါသလား။ <b>မဖွဲ့စည်းနိုင်ခဲ့ပါက မှတ်ချက်တွင် ရှင်းလင်းပါ။</b>	✓		
၁၃။	ဆပ်ကော်မတီများတွင် အနည်းဆုံး အမျိုးသမီးအဖွဲ့ဝင် တစ်ဦးနှုန်းဖြင့် ပါဝင်ဖွဲ့စည်းနိုင်ခဲ့ပါသလား။ <b>မဖွဲ့စည်းနိုင်ခဲ့ပါက မှတ်ချက်တွင် ရှင်းလင်းပါ။</b>	✓		
၁၄။	ကျေးရွာ/ကျေးရွာအုပ်စု ဖွံ့ဖြိုးရေးစီမံချက် များတွင် အမျိုးသမီးများ ရွေးချယ်ဆုံးသည့် လုပ်ငန်းစီမံချက် အနည်းဆုံးတစ်ခုပါဝင်နိုင်ရေးအတွက် စည်းရုံးဆွေးနွေးမှုများ ပြုလုပ်ဆောင်ရွက်ခဲ့ပါသလား။	✓		
၁၅။	တက်ရောက်လာသူများအား အမျိုးသမီးများ၏ လိုအပ်ချက်များကို ဖြည့်ဆည်းပေးနိုင်ရန် အမျိုးသမီးရွေးချယ်လိုက်သောဦးစားပေးရွေးချယ်မှုများကိုထောက်ပံ့ပေးသွားမည်ဖြစ်ကြောင်း အသိပေးပြောကြားခဲ့ပါသလား။	✓		
၁၆။	ရွေးချယ်လိုက်သော စီမံကိန်းလုပ်ငန်းခွဲများသည် ဒေသတွင်းမှာရှိသော လူနည်းစု/ဆင်းရဲ/ နွမ်းပါး/ထိခိုက်လွယ် အုပ်စုများအပေါ် မည်သို့အကျိုးပြုနိုင်မည်ဖြစ်ကြောင်း ရှင်းလင်း ပြောကြားခြင်း၊မှတ်တမ်းတင်ခြင်းများတို့ကို ဆောင်ရွက်ခဲ့ပါသလား။	✓		
၁၇။	ကျေးရွာအုပ်စုအဆင့် အစည်းအဝေးပြုလုပ်ရာတွင် အုပ်စု စီ/ထောက် ကော်မတီဝင်များကို ကျား၊မရေးရာလိုအပ်ချက်များ အကြောင်းကိုရှင်းလင်းပြောကြားခဲ့ပါသလား။	✓		
၁၈။	ကျေးရွာအုပ်စုအဆင့် အစည်းအဝေးပြုလုပ်ရာတွင် အုပ်စု စီ/ထောက် ကော်မတီဝင်များ အားလုံး တက်ရောက်နိုင်မှု ရှိ/မရှိ စစ်ဆေးခဲ့ပါသလား။ မတက်ရောက်နိုင်ခဲ့ပါက မှတ်ချက်တွင် ရှင်းလင်းပါ။	✓		

❖ ကဏ္ဍအလိုက် အခက်အခဲမှတ်တမ်း

ခေါင်းခွဲကျေးရွာ ကဏ္ဍအလိုက် ဦးစားပေးဖွံ့ဖြိုးရေးလုပ်ငန်းစဉ်များ

	လုပ်ငန်း	အဆိုပြုသူ	လ/နှစ်	လုပ်ဆောင်မည့် သူ	ပြင်ပမှ ထောက်ပံ့သူ
အခြေခံအဆောက်အအုံ	၁ စာသင်ကျောင်းပြုပြင်ခြင်း	ကျား + မ	၂၀၁၆	ကော်မတီဝင်နှင့် ရွာသူရွာသား	လူထုဗဟိုပြုစီမံ ကိန်း
	၁ ၂၄ နာရီလျှပ်စစ်မီးသွယ်တန်းခြင်း	ကျား၊မ	၂၀၁၇	ကျေးရွာလူထု	လူထုဗဟိုပြုစီမံ ကိန်း
	၂ ကျေးရွာတွင်းလမ်းများအားလုံး ကျောက်ချောလမ်းခင်းခြင်း	ကျား + မ	၂၀၁၇	ကော်မတီဝင်နှင့် ရွာသူရွာသား	လူထုဗဟိုပြုစီမံ ကိန်း
	၃ ကျေးရွာစာကြည့်တိုက်	ကျား		ကော်မတီဝင်နှင့် ရွာသူရွာသား	လူထုဗဟိုပြုစီမံ ကိန်း
	၄ ရွာချင်းဆက်ချောင်းကူးတံတား တည်ဆောက်ခြင်း	ကျား	-	ကော်မတီဝင်နှင့် ရွာသူရွာသား	လူထုဗဟိုပြုစီမံ ကိန်း
	၅ မီးသတ်ရေးကန်တည်ဆောက်ခြင်း	ကျား + မ	-	ကော်မတီဝင်နှင့် ရွာသူရွာသား	လူထုဗဟိုပြုစီမံ ကိန်း
	၆ ရေပိုက်သွယ်တန်းခြင်း	မ		ကော်မတီဝင်နှင့် ရွာသူရွာသား	လူထုဗဟိုပြုစီမံ ကိန်း
အသက်မွေးဝမ်းကြောင်း၊ စိုက်ပျိုးရေး	၁ စိုက်ပျိုးရေးအတွက်ဖျက်ပိုး ကာကွယ်နည်းပညာသင်တန်း	ကျား	-	-	မြို့နယ်စိုက်ပျိုး ရေးဌာန
	၂ မျိုးကောင်းမျိုးသန့်ရရှိရန်	မ	-	-	မြို့နယ်စိုက်ပျိုး ရေးဌာန
	၃ သီးနှံဈေးမတည်ငြိမ်ခြင်း	ကျား	-	-	
	၄ စက်ချုပ်၊ဇာထိုးပန်းထိုးသင်တန်း	မ	-	-	လူမှုဝန်ထမ်းဦး စီးဌာန
	၅ ဝပ်ရှော့၊စက်ပြင်	ကျား၊	-	-	လူမှုဝန်ထမ်းဦး စီးဌာန--
ကျန်းမာရေးနှင့် အဟာရ			-		-
			-	-	-
	၃		-	--	-
	၄		-		-
ပညာရေး	၁		-	--	
	၂		-	-	
	၃		-	-	
အခြား					
	၂		-	-	-
	၃			-	-

ခေါင်းခွဲကျေးရွာအမျိုးသားအမျိုးသမီးများဦးစားပေးရွေးချယ်ထားသော ဖွံ့ဖြိုးရေးလုပ်ငန်းစဉ်များ

၁	ကျေးရွာလမ်းအားလုံးလျှပ်စစ်မီးလင်းရေး ( ကျား + မ )
၂	ရွာချင်ဆက်တံတားတည်ဆောက်ခြင်း ( ကျား )
၃	ကျေးရွာလမ်းများကျောက်ချောလမ်းခင်းခြင်း( ကျား + မ )
၄	မီးသတ်ရေကန်တည်ဆောက်ခြင်း ( ကျား + မ )
၅	သောက်သုံးရေသန့်ပိုက်သွယ်တန်းခြင်း ( ကျား + မ )
၆	
၇	



VDP အရည်အသွေးထိန်းချုပ်မှု

ထိန်းချုပ်သူ-	ရက်စွဲ---	ကျေးရွာ---	VDP ရက်စွဲ----
	မြို့နယ်---	ကျေးရွာအုပ်စု-----	

(၁) VDP စာရွက်စာတမ်းပြီးဆုံးမှုကို စစ်ဆေးပါ။(OM အရ )

- မျက်နှာဖုံး(အဖုံး)
- ဗဟိုကား
- ကျေးရွာအခြေခံ Data
- PSA အကျဉ်းချုပ်နှင့် PRA လုပ်ငန်းစဉ်
- အမျိုးသား/အမျိုးသမီးအဖွဲ့များ၏ အခက်အခဲများ
- ကျေးရွာမှော်မှန်းချက် (ဆွေးနွေးချက်ရလဒ်)
- အမျိုးသား/အမျိုးသမီးအဖွဲ့များ သဘောတူထားသည့်နောင်လေးနှစ်အတွက် ဦးစားပေးလုပ်ငန်းများစာရင်း(အခြေခံအဆောက်အအုံ၊အသက်မွေးမှု၊ပညာရေး၊လူမှုထိန်းသိမ်းမှု...) နောက်ဆက်တွဲများ
- လူမှုရေးအကဲဖြတ်မှု စာရွက်စာတမ်းခါတ်ပုံနှင့် PRA လုပ်ငန်းစဉ်(ဖြစ်နိုင်လျှင်)၊မြေပုံများပါ ရမည်၊စည်းစိမ်ပိုင်ဆိုင်မှုအဆင့်၊Venn ပုံ...
- ကျေးရွာစီမံကိန်းရေးဆွဲရေးအစည်းအဝေးမိတ္တူ
- ကျေးရွာအချက်အလက် (PC-1 ပုံစံ)
- ကျေးရွာမှော်မှန်းချက်

(၂) လူမှုရေးအကဲဖြတ်မှုအရည်အသွေးနှင့် VDP စစ်ဆေးပါ။

- VDP တွင်ပါဝင်သော ဦးရေ (အမျိုးသား/အမျိုးသမီး)-
- လူမှုရေးအကဲဖြတ်မှုအရည်အသွေးနှင့် VDP အတွက် ရက်ပေါင်း-
- PRA ပစ္စည်းအသုံးပြုသည့် အရေအတွက်-
- ပါဝင်သောဦးရေနှင့်လုပ်ငန်းများမှတ်တမ်းတင်ခြင်း(အစည်းအဝေးမှတ်တမ်း၊အဖွဲ့ခါတ်ပုံ၊တိုင်းရင်းသားအနည်းစုနှင့်ထိခိုက်လွယ်အဖွဲ့များ)
- အလွန်ကောင်း
- ကောင်း
- ညံ့
- လုပ်ငန်းများမှတ်တမ်းတင်ခြင်းနှင့်အမျိုးသမီးအဖွဲ့အစည်းအဝေး၏ရလဒ်အားခွဲခြားထားသလား။
- ရှိ
- မရှိ
- စီမံကိန်းအရေအတွက်(အမျိုးသား/အမျိုးသမီးရွေးချယ်မှုအရေအတွက်)-
- PRA နှင့်သက်ဆိုင်သောအခြား စီမံကိန်းအရေအတွက်(အမျိုးသား/အမျိုးသမီးရွေးချယ်မှုအရေအတွက်)--