

ပြည်ထောင်စုသမ္မတမြန်မာနိုင်ငံတော် အစိုးရ  
စိုက်ပျိုးရေး၊ မွေးမြူရေးနှင့်ဆည်မြောင်း ဝန်ကြီးဌာန  
ကျေးလက်ဒေသဖွံ့ဖြိုးတိုးတက်ရေးဦးစီးဌာန  
မြောင်မြို့နယ်



လူထုပဟိုပြုစီမံကိန်း ( ဒုတိယနှစ်စက်ဝန်း )  
National Community Driven Development Project  
(NCDDP)



ကျေးရွာဖွံ့ဖြိုးရေး အစီအစဉ်  
Village Development Plan  
ရွာပုလဲကျေးရွာ ၊ ရွာပုလဲကျေးရွာအုပ်စု  
ဒီဇင်ဘာလ ၂၅ ရက်၊ ၂၀၁၆

မာတိကာ

- ၁။ မြို့နယ်မြေပုံ
- ၂။ ကျေးရွာမြေပုံ(တည်နေရာ)
- ၃။ အုပ်စုတွင်ပါဝင်သော ကျေးရွာများ စာရင်း
- ၄။ ကျေးရွာအခြေခံအချက်အလက်များ (ကျေးရွာသမိုင်းကြောင်း)
- ၅။ လူထုပူပေါင်းပါဝင်သော လူမှုဆန်းစစ်ခြင်းနှင့် အကဲဖြတ်ခြင်းလုပ်ငန်းစဉ်(PSA/PRA) အကျဉ်းချုပ်
- ၆။ ကျေးရွာဖွံ့ဖြိုးရေးအစီအစဉ်အတွက်အသုံးပြုခဲ့သော PRA tools များနှင့်တစ်ခုချင်းစီအတွက် သုံးသပ်ချက်များ
- ၇။ ကော်မတီဝင်များရွေးချယ်ခြင်းနှင့်ကျေးရွာဖွံ့ဖြိုးရေးအစီအစဉ်ဆောင်ရွက်မှုမှတ်တမ်း ဓါတ်ပုံများ
- ၈။ ကျေးရွာအချက်အလက်(ပုံစံ-၁)
- ၉။ စီမံကိန်းစက်ဝန်းအချိန်ဇယား(ပုံစံ-၂)
- ၁၀။ ကျေးရွာဖွံ့ဖြိုးရေးဦးစားပေးအစီအစဉ်(ပုံစံ-၃)
- ၁၁။ ကျေးရွာအုပ်စုစီမံကိန်းလုပ်ငန်းခွဲရွေးချယ်ခြင်း(ပုံစံ-၄)
- ၁၂။ အစည်းအဝေးမှတ်တမ်းများ
- ၁၃။ ကဏ္ဍအလိုက်ဦးစားပေးဖွံ့ဖြိုးရေးလုပ်ငန်းစဉ်များ

# ၁။ မြို့နယ်မြေပုံ

၂၀၂၀-၂၀၂၁ ခုနှစ်

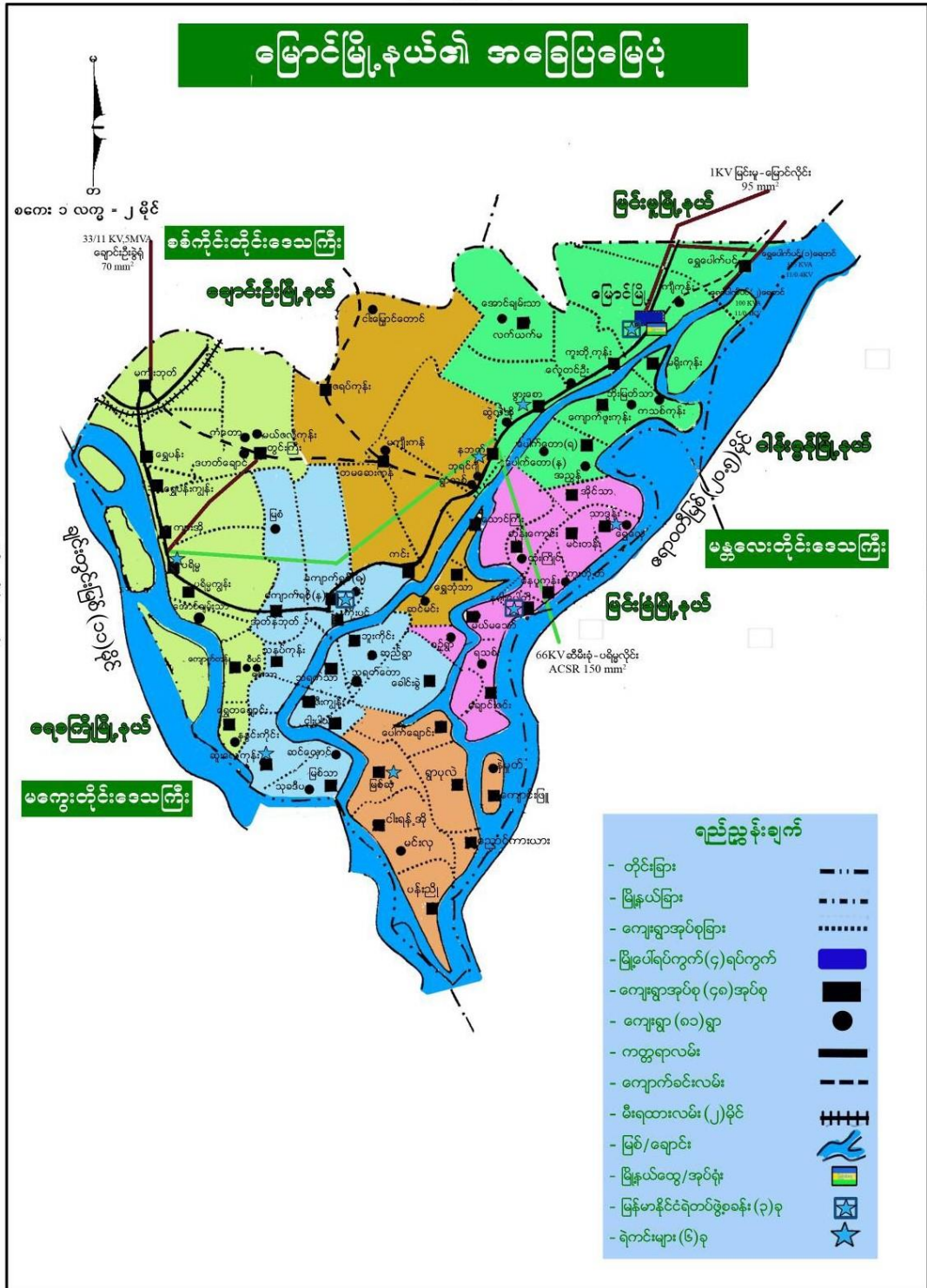

၇၅ - ရွာ - မြို့နယ်အခြေပြမြေပုံ

၂။ကျေးရွာမြေပုံတည်နေရာ

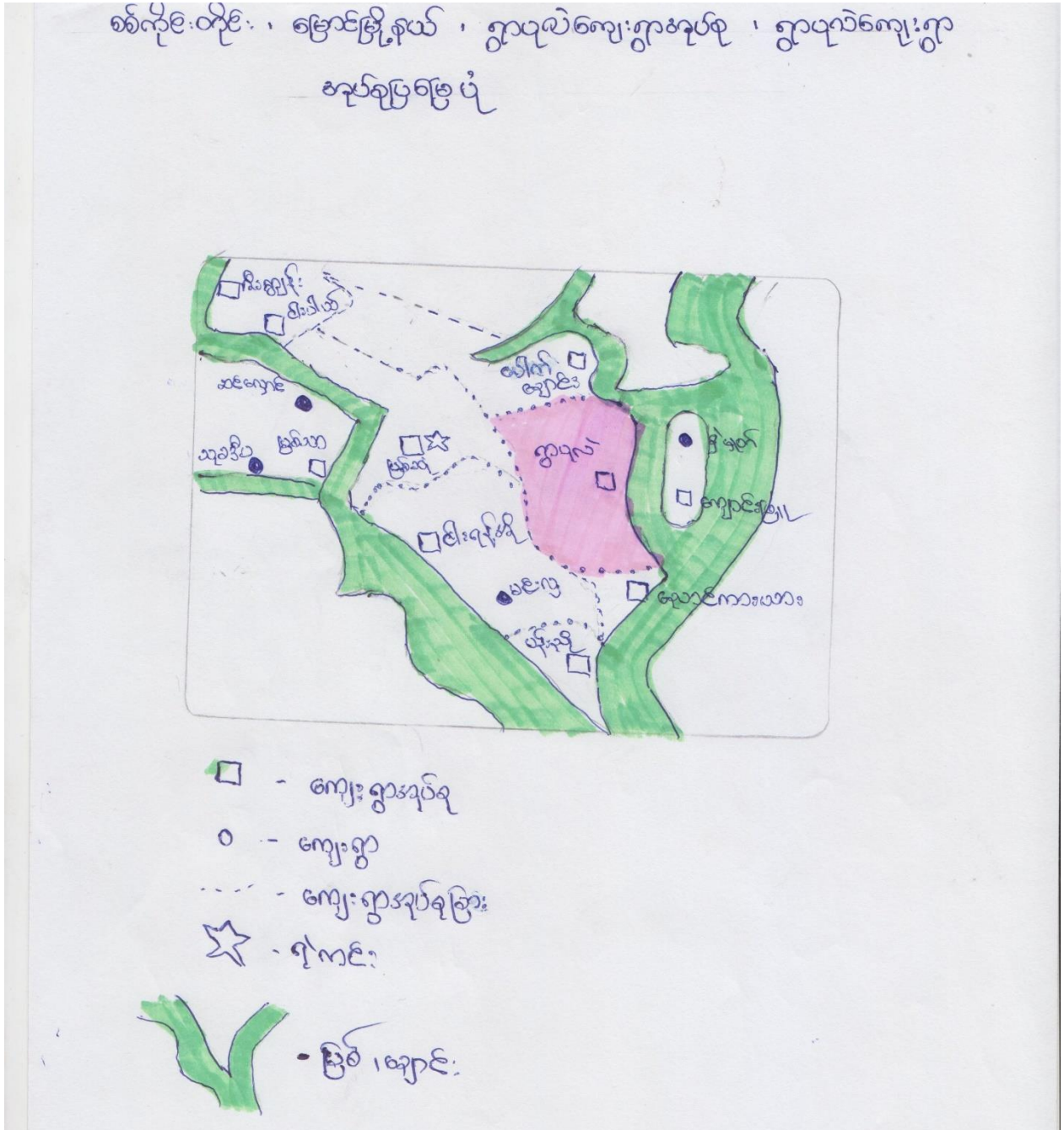

၃။အုပ်စုတွင် ပါဝင်သောကျေးရွာစာရင်း

(က)ရွာပုလဲ

**၄။ကျေးရွာအခြေခံအချက်အလက်များ**

အေဒီ ၁၁ ရာစုခန့်တွင် ကျေးရွာကို စတင်တည်ထောင်ခဲ့ကြပါသည်။ အလောင်းစည်သူမင်းကြီး လက်ထက်တွင် ရေဖောင်တော်လှည့်လည်ကြည်ရှုရာမှ ကျေးရွာအနီးအရောက်တွင် ဘုရားစေတီသုံးဆူကိုလည်း တည်ထားကိုးကွယ်ခဲ့သော သာဓကများလည်းရှိခဲ့ပါသည်။ ထို့နောက် မင်းတုန်းမင်းတရားကြီးလက်ထက် သီပေါမင်းတို့လက်ထက်တွင် နန်းတော်ကြီး၌ အတွင်းဝန်ကြီး တာဝန်ကိုထမ်းဆောင်ခွင့် ရရှိသည့် ယောမင်းကြီးဦးဘိုးလှိုင် မွေးဖွားကြီးပြင်းခဲ့ရာ ဇာတိမြေဖြစ်သည်။ ထို့သည်ကို အစွဲပြုပြီး ပညာအရာ စာတတ်ပေတတ် ဗဟုသုတများနှင့် ပြည့်စုံနေသောကျေးရွာဟု မင်းကြီးမှ အသိအမှတ်ပြုကာ တန်းဖိုးထားအပ်သော ပုလဲရတနာနှင့် ခိုင်းနှိုင်းတင်စားခဲ့သောကြောင့်

ရွာပုလဲကျေးရွာဟု ဂုဏ်ယူ ခေါ်ဝေါ်သတ်မှတ်ခဲ့ကြပါသည်။ ရွာပုလဲဟု အမည်တွင်းသော်လည်း လူအများမှာယခုအခါတွင် ရေပုလဲဟုသာ သုံးစွဲလျက်ရှိနေပါသည်။

**၄.၂။ကျေးရွာတွင်းရှိ စုစုပေါင်းအိမ်ထောင်စု နှင့် လူဦးရေ**

အိမ်ထောင်စု	ကျား	မ	စုစုပေါင်း
၄၂၂	၉၂၀	၉၃၄	၁၈၅၄

**၄.၃။လူနည်းစုလူမျိုးစုအိမ်ထောင်စု**

အမျိုးအစား	အိမ်ထောင်စု	ကျား	မ	စုစုပေါင်း
မရှိ				

**၄.၄။ထိခိုက်လွယ်အုပ်စု**

ထိခိုက်လွယ်အုပ်စု	အိမ်ထောင်စု	ကျား	မ	စုစုပေါင်း
အသက်ကြီးရွယ်အိုအုပ်စု	၂၁၅	၈၀	၁၃၅	၂၁၅
မသန်စွမ်းအုပ်စု	၁၅	၅	၁၀	၁၅
အမျိုးသမီးဦးဆောင်	၁၀၅			
မြေယာမဲ့	၁၇၈			

၄.၅။ ကျေးရွာပိုင်ဆိုင်မှုများ

အဓိက စီးပွားရေးလုပ်ငန်းများ

စိုက်ပျိုးရေး	မွေးမြူရေး	အသေးစားစီးပွားရေး	အခြား
စပါး	ကျွဲ	ဆန်စက်	လက်လုပ်လက်စား
ပဲအမျိုးမျိုး	ဝက်	ချွေလှေ့စက်	ပြောင်းရွှေ့လုပ်သား
ပြောင်း	နွား	ဈေးဆိုင်	
		မြေပဲခွဲစက်	

ကျေးရွာအတွင်း အဓိက ပိုင်ဆိုင်မှုများ

ကျေးရွာပိုင်ဆိုင်မှုများ	စိုက်ပျိုးရေး	သဲကျောက်ရရှိမှု	ရေတွင်း/လက်ရေတွင်း	စက်ရေတွင်း	
အရေအတွက်	၁၆၉၃ ဧက	ရှိ	၄၈	၉၂	
ကျေးရွာပိုင်ဆိုင်မှုများ	ဆိုင်ကယ်	ကုန်စုံဆိုင် ငယ်	လက်ဖက်ရည်ဆိုင်	ချွေလှေ့စက်	ပဲခွဲစက်
အရေအတွက်	၃၀၀	၅	၄	၁၀	၃

ကျေးရွာအတွင်းအခြားပိုင်ဆိုင်မှုများ

ကျေးရွာပိုင်ဆိုင်မှုများ	ရေတင်စက်	ထွန်	ထယ်	ကျွဲ	နွား	လှည့်
အရေအတွက်	၃၁	၅၀	၅၀	၃	၃၅၂	၅၀
ကျေးရွာပိုင်ဆိုင်မှုများ	ကွန်ဒေါင်း	ကျွမ်းကျင်လုပ်သား	လုပ်သား	လယ်ထွန်စက်	ထော်လာ	
အရေအတွက်	၁၆	၁၀	၁၀၀	၃	၁၀	

၅။ လူထုပူးပေါင်းပါဝင်သော လူမှုဆန်းစစ်ခြင်းနှင့် အကဲဖြတ်ခြင်း လုပ်ငန်းစဉ်(PSA/PRA) အကျဉ်းချုပ်

စဉ်	အကြောင်းအရာ	ရက်စာ	ဦးတည်အုပ်စု	တက်ရောက်သူ			အဓိက ဆွေးနွေးချက်များ
				ကျား	မ	ပေါင်း	
၁	ကျေးရွာလူမှုရေးပြ နှင့်သယံဇာတပြမြေပုံ(social map/ Resource map)	၂၄ .၁၂.၂၀၁၆	ရပ်မိရပ်ဖများ၊ ချမ်းသာ၊အလယ်အလတ် နွမ်းပါး၊အနွမ်းပါးဆုံး (အုပ်စု ၂)	၇၀	၆၀	၁၃၀	အိမ်များ၊အခြေခံအဆောက်အဦများ၊လမ်းပန်းဆက်သွယ်ရေး၊ လယ်ယာမြေများ၊ မြစ်ချောင်းများ၊
၂	လူမှုစီးပွားအဆင့်သတ်မှတ်ခြင်း(Wealth Ranking)	၂၄ .၁၂.၂၀၁၆	ချမ်းသာ၊အလယ်အလတ် နွမ်းပါး၊အနွမ်းပါးဆုံး ရပ်မိရပ်ဖ၊လူငယ်အုပ်စု	၇၀	၆၀	၁၃၀	ကျေးရွာလူမှုစီးပွား၊အုပ်စုများခွဲခြားသတ်မှတ်နိုင်ရေးအတွက်အခြေခံစံနှုန်းများသတ်မှတ်ခြင်း ကျေးရွာသားများနှင့်အများသဘောတူသတ်မှတ်ခြင်း
၃	ရာသီခွင်ပြ ပြက္ခဒိန်(seasonal calendar)	၂၄ .၁၂.၂၀၁၆	ချမ်းသာ၊အလယ်အလတ် နွမ်းပါး၊အနွမ်းပါးဆုံး (အုပ်စု ၁)	၇၀	၆၀	၁၃၀	ရာသီဥတု၊စိုက်ပျိုးသီးနှံများ၊နေ့စားလုပ်ငန်းများ မွေးမြူရေးလုပ်ငန်းများ၊အစားအစာရရှိမှုများနှင့် ပွဲတော်များ
၄	အဖွဲ့အစည်းချိတ်ဆက်မှု (Venn Diagram)	၂၄ .၁၂.၂၀၁၆	ချမ်းသာ၊အလယ်အလတ် နွမ်းပါး၊အနွမ်းပါးဆုံး ရပ်မိရပ်ဖ၊လူငယ်အုပ်စု	၇၀	၆၀	၁၃၀	ကျေးရွာတွင်းရှိအဖွဲ့အစည်းများမည်သို့သောလုပ်ငန်းများအတွက်မည်သည့်အဖွဲ့များချိတ်ဆက်လုပ်ကိုင်မှု
၅	ပင့်ကူအိမ်ကွန်ယက် (Spider Web)	၂၄.၁၂.၂၀၁၆	ချမ်းသာ၊အလယ်အလတ် နွမ်းပါး၊အနွမ်းပါးဆုံးရပ်မိရပ်ဖ၊လူငယ်အုပ်စု(အမျိုးသား/သမီး)ပေါင်း	၇၀	၆၀	၁၃၀	အမျိုးသားနှင့်အမျိုးသမီးများတန်းတူအခွင့်အရေးရရှိမှုနှင့်မရရှိသည့်အကြောင်းအရင်းများ

၆	သုံးစွဲမှုနှင့် ထိန်းချုပ်မှုပြဇယား	၂၄-၁၂-၂၀၁၆	ချမ်းသာ၊အလယ်အလတ်၊ နွမ်းပါး၊အနွမ်းပါးဆုံးရပ်မိရပ်ဖ၊လူငယ်အုပ်စု(အမျိုးသား/သမီး)ပေါင်း	၇၀	၆၀	၁၃၀	သဘာဝအရင်းမြစ်များနှင့်ပစ္စည်းများ အပေါ် အမျိုးသား/အမျိုးသမီးများ ပိုင်ဆိုင်ထိန်းချုပ်ခြင်းအကြောင်းရင်းများ
ရ	အဓိက အခက်အခဲပြဿနာများ	၂၅-၁၂-၂၀၁၆	အမျိုးသမီးစု		၄၉	၂၃၄	ဆွေးနွေးထားသော အခြေခံအဆောက်အအုံများနှင့် အသက်မွေးဝမ်းကြောင်း လုပ်ငန်းများ ၊ ပညာရေး ကျန်းမာရေး
၈	အဓိက အခက်အခဲပြဿနာများ	၂၅-၁၂-၂၀၁၆	အမျိုးသားစု	၂၀၈		၂၀၈	ဆွေးနွေးထားသော အခြေခံအဆောက်အအုံများနှင့် အသက်မွေးဝမ်းကြောင်း လုပ်ငန်းများ ၊ ပညာရေး ကျန်းမာရေး
၇	ကျေးရွာ၏(၅)နှစ်စာ ဝင်ရောက်ပေးအစီအစဉ်ပြဇယား (Matric Ranking)	၂၅-၁၂-၁၆	ချမ်းသာ၊အလယ်အလတ် နွမ်းပါး၊အနွမ်းပါးဆုံး ရပ်မိရပ်ဖ၊လူငယ်အုပ်စု (အမျိုးသား/သမီး)ပေါင်း	၂၀၈	၂၃၄	၄၄၆	အကျိုးပြုပြီးရေအကျိုးခံစားခွင့်နှင့်အဓိက လိုအပ်ချက်များ ပေါ် မူတည်၍ဆုံးဖြတ်သည်။



### ၆။ လူထုပူးပေါင်းပါဝင်သော လူမှုဆန်းစစ်ခြင်းနှင့် အကဲဖြတ်ခြင်း လုပ်ငန်းစဉ်

#### ၆.၁။ကျေးရွာလူမှုရေးအရင်းအမြစ်ပြင်မြေပုံ နှင့် သုံးသပ်ချက်



- |   |   |  |
|---|---|--|
| <p><b>အညွှန်း:</b></p> <ul style="list-style-type: none"> <li>▷ ဘုရား၊ စေတီ</li> <li>⊕ ကျန်းမာရေးစင်္ကြံ</li> <li>🏠 က.စ.က/ကျောင်း(ခ)</li> <li>🌾 သုသာန်</li> <li>🏡 အုတ်ကန်/မြက်</li> </ul> | <ul style="list-style-type: none"> <li>🏢 ကျောင်း၊ ကုသိုလ်</li> <li>🌊 ရေကန်</li> <li>🌊 ရေကန်မြစ်</li> <li>🏠 လယ်၊ မြက်ခင်း</li> <li>* အုပ်ချုပ်ရေးမှူးအိမ်</li> <li>★ သမဂ္ဂရွေးချယ်ရေး</li> </ul> | <ul style="list-style-type: none"> <li>🏠 စက်ယာ</li> <li>🏠 ဦးစီးဌာန/ကျောက်တိုင်</li> <li>🏠 အုတ်ကန်</li> </ul> |
|---|---|--|

**သုံးသပ်ချက်**

မြစ်၊ချောင်း၊စိုက်ပျိုးမြေများကိုမှီခိုပြီး အသက်မွေးဝမ်းကြောင်းပြုကြသည်။စီးပွားရေးအဆင့်(၄)မျိုး ရှိပြီးထိုသူများသည်ကျေးရွာအတွင်းတွင်ပြန်ကြွစွာနေထိုင်ကြသည်။ကျေးရွာတွင်းလမ်းများမှာ မြေသားလမ်းများဖြစ်သောကြောင့်မိုးရွာပြီးချိန်နှင့်မြစ်ရေတိုးပြီးရေကျသွားချိန်တွင် ရွံ့များဖြစ်သောကြောင့် လမ်းပန်းဆက်သွယ်ရေးအလွန်ခက်ခဲပါသည်။

တစ်ရွာလုံးပုဒ္ဒဘာသာကိုးကွယ်ကြပြီး ဘုန်းတော်ကြီးကျောင်းမှာလည်း ဘုန်းကြီးစာများသင်ကြသည်။ ပညာရေးတွင်အထက်တန်းကျောင်းခွဲရှိပြီး၊ကျန်းမာရေးအနေနှင့်ကျန်းမာရေးဌာနခွဲရှိသောကြောင့် ပညာရေး၊ကျန်းမာရေးအဆင်ပြေသည်။

သွားလာရေးကောင်းမွန်စေရန် လမ်း၊တံတားများပြုလုပ်ပေးခြင်းနှင့်လူနေမှုအဆင့်အတန်းပိုမိုမြင့်မား လာစေရန် လျှပ်စစ်မီးလင်းရေးလုပ်ငန်း ဆေးရုံနှင့်အထက်တန်းကျောင်းများရှိလာရန်လိုအပ်သည်။

**၆.၂။ကျေးရွာ၏လူမှုစီးပွားအဆင့်သတ်မှတ်ခြင်း။(Wealth Ranking)**

ဥစ္စာနေအင်အားပြမယား

ကျေးရွာ ၅၇၃ လမ်း      အုပ်စု ၅၇၃ လမ်း      ရက်စွဲ ၂၄. ၁၂. ၁၆

အဆင့်များ	အဆင့်သတ်မှတ်သောစံချိန်စံညွှန်းများ	အိမ်ခြေ	ရာခိုင်နှုန်း
ချမ်းသာ	ယာဉ်ဖြေ ၁၅ ဧက ၅၀၀ ဝှိ ခေတ်ပစ္စည်း : ကျွဲ၊ နွား၊ ဈာ၊ ဈေး၊ ဒိုင်ဆီဇယ်	၉၅	၈%
အလယ်အလတ်	ယာဉ်ဖြေ ၅၀ ဧက ၅၀၀ ဝှိ ကျွဲ၊ နွား၊ ဈာ၊ ဒိုင်ဆီဇယ်	၇၈	၁၉%
နွမ်းပါး	ယာဉ်ဖြေ ၅၀ ဧက ၅၀၀ ဝှိ နွား၊ ဘာ၊ ဈာ၊ ဈေး၊ ဒိုင်ဆီဇယ်	၅၉	၄၀%
အလွန်နွမ်းပါး	ဖြေယာဉ် ၁ ကျွဲ၊ ၁ ဘာ၊ ၁ ဈာ၊ ရေ၊ ဈာ၊ ဈာ၊ ဈာ	၁၄၀	၃၃%
စုစုပေါင်း		၄၂၂	၁၀၀%

မှတ်တမ်းတင်သူ

**သုံးသပ်ချက်များ**

- ကျေးရွာအတွင်းတွင် လူနေမှုအဆင့်(၄)ဆင့်ဖြင့်နေထိုင်ကြပါသည်။အလွန်နွမ်းပါးအိမ်ထောင်စု(၁၄၀)

ရှိသည်။ နွမ်းပါးသည့်အကြောင်းအရင်းမှာ မြေယာမဲ့ကျပ်နန်းအလုပ်သမားနှင့် ရေလုပ်များရှိသောကြောင့် ပုံမှန်ဝင်ငွေမရှိခြင်း။

- ကျေးရွာ၏ဖွံ့ဖြိုးရေးလုပ်ငန်းများလုပ်ဆောင်ရာတွင် အမျိုးသမီးဦးစားပေးလုပ်ငန်းများကို ဦးစားပေး လုပ်ကိုင်ပေးပြီး လုပ်အားခများကို တန်းတူပေး၍ လုပ်ဆောင်နိုင်ရန် အမျိုးသမီးများကို လက်တွဲခေါ်ဆောင်ရန် အမျိုးသမီးများအား လုပ်ချိန်တွင် လုပ်ငန်းများလုပ်ဆောင်နိုင်ခြင်းနှင့် လက်တွဲခေါ်သင့်သည်။

**၆.၃။ ရာသီခွင်ပြ ပြက္ခဒိန်နှင့် သုံးသပ်ခြင်း**

ရာသီခွင်ပြဇယား

စဉ်	အကြောင်းအရာ	တန်ခူး	တထွန်	နယုန်	ဝါဆို	ဝါခေါင်	တော်သလင်း	သီတင်းကျွတ်	တန်ဆောင်မုန်း	နတ်တော်	ပြာသို	တပို့တွဲ	တပေါင်း
၀	ရာသီဥတု												
၂	ရိုတ်ပျိုး၆၇၊												
၃	ကျန်စာ၇၇၊												
၄	ရွတ်တော်												
၅													
၆													
၇													
၈													
၉													
၁၀													
၁၁													

ကူညီပံ့ပိုးသူများ မှတ်တမ်းတင်သူ

အညွှန်းများ

- ရေခတ်
- ရေဇိုး
- ရိုးစွာ
- ခွတ်လျှာ
- ဘလုလျှာ

- အိုတ်ခြင်း
- ဝါဆိုခြင်း
- မှားယွင်းခြင်း
- ဝါခေါင်ခြင်း
- တော်သလင်း

- ဝမ်းပျက်
- တုန်လှုပ်
- ဆက်ခြင်း
- ချွတ်ခြင်း
- ချွတ်ခြင်း

- စာကျေတံမဲခွဲ
- မိတ္တူခွဲ
- ကတ္တီခွဲ
- တာဝန်ခွဲ
- စွမ်းရည်ခွဲ

**သုံးသပ်ချက်**

ရာသီဥတုအနေနှင့် တန်ခူး၊ ကဆုန်လတို့တွင် နေပူပြီး နယုန်လမှ သီတင်းကျွတ်လများတွင် နေသာ၊ မိုးရွာပြီး မြစ်ရေတိုးသောလများဖြစ်သောကြောင့် စိုက်ပျိုးရေးအနေနှင့် သီးနှံများပျက်စီးဆုံးရှုံးမှုရှိသည်။ တန်ဆောင်မုန်းလမှ တပေါင်းလအထိ နှင်းများကျပြီး အေးသောလများဖြစ်ပါသည်။

ပဲအမျိုးမျိုးနှင့် စပါးများလည်း စိုက်ကြပြီး ပြာသို၊ တပို့တွဲ၊ တပေါင်းလများတွင် သီးနှံများကို ရိတ်သိမ်းကြသည်။ သီးနှံများစိုက်ပျိုးပြီးချိန်တွင် မိုးများရွာသွန်းမှုများသောကြောင့် သီးနှံမျိုးများ ထပ်ခါထပ်ခါဆုံးရှုံးရသည်။ မျိုးကောင်းမျိုးသန့်လိုအပ်ပြီး စိုက်ပျိုးစရိတ်များအချိန်မီလိုအပ်သည်။

တန်ခူးလမှ နယုန်လအတွင်းတွင် ဝမ်းပျက်ဝမ်းလျောဖြစ်ပြီး နယုန်လမှ တော်သလင်းတွင် တုပ်ကွေးများဖြစ်သောကြောင့် ဆေးရုံဆေးခန်းများတွင် အချိန်မီပို့ပေးနိုင်ရန် လမ်းများကောင်းဖို့လိုအပ်သည်။

လများအလိုက်ပွဲများရှိပြီး ဝါခေါင်လတွင်ဘုရားသုံးဆူဘုရားပွဲကျင်းပခြင်းနှင့်ပြာသိုလတွင်ရွာ၏ ချမ်းသာကြီးဘုရားပွဲတော်ကိုစည်ကားသိုက်မြိုက်စွာကျင်းပကြသည်။

တောင်သူများအနေဖြင့် တစ်နှစ်ပျမ်းမျှဝင်ငွေသည်(၄)သိန်းနှင့်(၅)သိန်းနီးပါးရပြီး အိမ်ထောင်စု(၂၀၀) နီးပါးမျှသာ သီးနှံစိုက်ပျိုးရေး လုပ်ကိုင်ကြသည်။တောင်သူလုပ်ငန်းတွင်အမျိုးသားများနှင့်တန်းတူအမျိုး သမီးများလည်းလုပ်ကိုင်ကြသည်။

မိသားစုဝင်ငွေတိုးပွားစေရန်အတွက် နေ့စဉ်ဝင်ငွေရလုပ်ငန်းများကိုလည်းအကောင်အထည်ဖော်စေချင်ပါ သည်ဥပမာအနေဖြင့် စိုက်ပျိုးရေးအတွက် ပိုးသတ်ဆေးအသုံးပြုပုံ သင်တန်း၊ ကုန်စုံဆိုင်အသေးစား၊စက်ချုပ်၊ဇာထိုးပန်းထိုစသည့်လုပ်ငန်းများကို အကောင်အထည်ဖော်စေချင်ပါသည်။

**၆.၄။ပင်းပုံစံကို အသုံးပြု၍ အဖွဲ့အစည်းများချိတ်ဆက်မှုများ နှင့် သုံးသပ်ချက်**

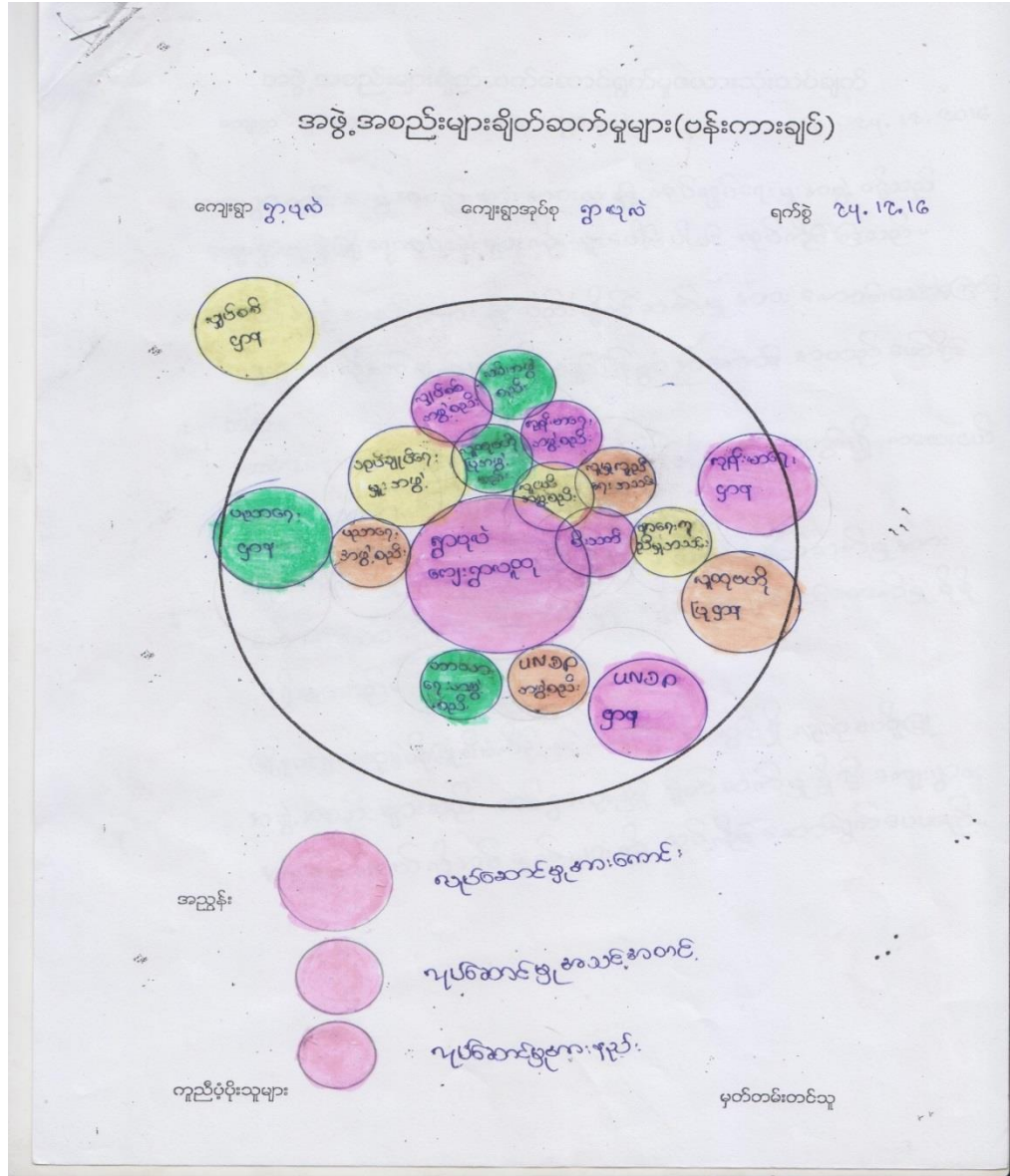

**သုံးသပ်ချက်**

ကျေးရွာတွင်အဖွဲ့အစည်းများအားလုံးနှင့်အုပ်ချုပ်ရေးအဖွဲ့တို့သည်ကျေးရွာ၏ဖွံ့ဖြိုးရေးလုပ်ငန်းများကိုပူးပေါင်းပါဝင်လုပ်ကိုင်ကြသည်။မြို့နယ်အဖွဲ့အစည်းများနှင့်လည်းချိတ်ဆက်မှုအားကောင်းသောကြောင့်ကျေးရွာ၏လိုအပ်ချက်များကိုလျှင်မြန်စွာအကောင်အထည်ဖော်နိုင်သည်။

ဘာသာရေးအဖွဲ့အစည်းများရှိခြင်းကြောင့်ကျေးရွာအတွင်းရှိကလေးငယ်များပါဘာသာတရားကိုင်းရှိုင်းကြသည်။မြို့နယ်ပညာရေးဌာနကျန်းမာရေးဌာနတို့နှင့်ချိတ်ဆက်မှုအားကောင်းသောကြောင့်ပညာရေးနှင့်ကျန်းမာရေးစောင့်ရှောက်မှုပိုမိုရရှိလာသည်။

မြို့နယ်မှလူထုပဟိုပြုစီမံကိန်းနှင့်ကျေးရွာအတွင်းရှိလူထုပဟိုပြုအဖွဲ့အစည်းများသည် တစ်ရွာလုံးနှင့်ချိတ်ဆက်မှုရှိပြီး ကျေးရွာ၏အမှန်တကယ်လိုအပ်ချက်များကိုလုပ်ကိုင်ဆောင်ရွက်ပေးသည်။

**၆.၅။ပင့်ကူအိမ်ကွန်ယက် နှင့် သုံးသပ်ချက်**

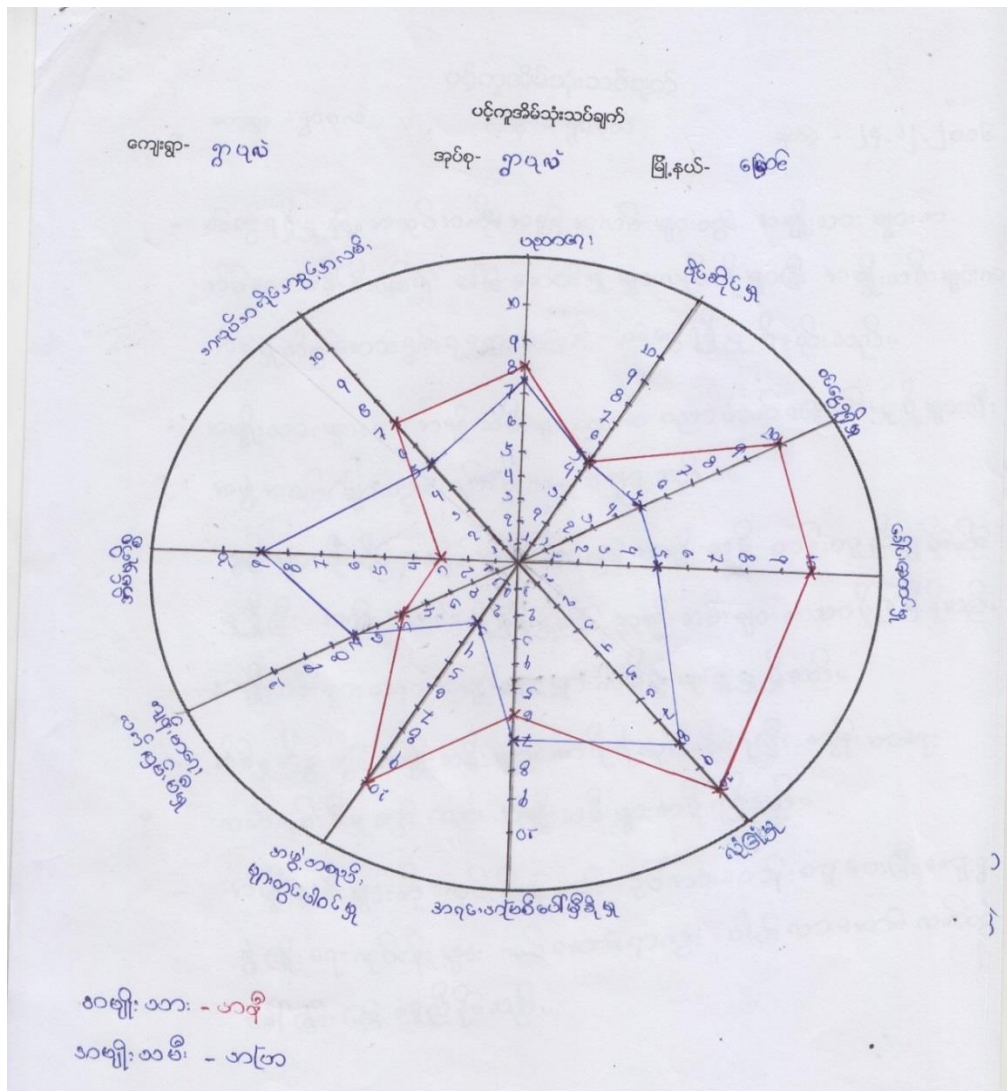

**သုံးသပ်ချက်**

ပင်ငွေရရှိမှုနှင့်အလုပ်အကိုင်အခွင့်လမ်းများတွင် အမျိုးသားများကအိမ်ထောင်ဦးစီးဖြစ်၍ခေါင်းဆောင်မှုများလည်းပိုများပြီးအမျိုးသမီးများက အိမ်မှုကိစ္စဆောင်ရွက်ရသောကြောင့်ပင်ငွေရရှိမှုပိုနည်းသည်။

အမျိုးသားများကအမျိုးသမီးများထက်ပိုများပြီး အဖွဲ့အစည်းများတွင်လည်းပါဝင်မှုပိုများသည် ပစ္စည်းများပိုင်ဆိုင်ရာတွင်အမျိုးသားနှင့်အမျိုးသမီးတန်းတူညီမျှပိုင်ဆိုင်မှုရှိပြီး အရင်းအမြစ်ပေါ်မှီခိုမှုတွင်အမျိုးသမီးများကပိုပြီး မှီခိုသည်။

အမျိုးသမီးများထက်အမျိုးသားများကပိုပြီးလုံခြုံမှုရှိသည် အိမ်မှုကိစ္စတွင်အမျိုးသမီးများက ပိုမိုလုပ်ကိုင်ရပြီးကျန်းမာရေးလက်လှမ်းမှီမှုတွင်လည်းအမျိုးသမီးများကပိုရရှိသည်။အမျိုးသမီးများကိုလုပ်ငန်းခွင်တွင်လုပ်အားကတန်းတူပေးပြီးကျေးရွာဖွံ့ဖြိုးရေးလုပ်ငန်းများလုပ်ဆောင်ရာတွင်ပါဝင်လာအောင်လက်တွဲခေါ်ခြင်းဖြင့်ကူညီနိုင်သည်။

**၆.၆။ သုံးစွဲမှုနှင့် ထိန်းချုပ်မှုဇယားနှင့် သုံးသပ်ချက်**

သုံးစွဲမှုနှင့်ထိန်းချုပ်မှုဇယား

ကျေးဇူး - ၅၀ ပုလဲ  
လက်ခွဲ = ၂၄ - ၂၂.၂၀၁၆

သုံးစွဲမှု		
အမျိုးသား	အမျိုးသမီး	အမျိုးသား+အမျိုးသမီး
ထော်လာချို စာသင်ကျောင်း အွန်စက်		လျှော်စက် အိုး ကျောင်း စိုက်ပျိုးရေး ဆေးပေးခန်း အိမ် အိမ်
<b>ထိန်းချုပ်မှု</b>		
အမျိုးသား	အမျိုးသမီး	အမျိုးသား+အမျိုးသမီး
အိုး ကျောင်း အွန်စက်		အိမ် အိမ် စာသင်ကျောင်း စိုက်ပျိုးရေး ထော်လာချို ဆေးပေးခန်း လျှော်စက်

## သုံးသပ်ချက်

ထော်လာဂျီ၊ စာသင်ကျောင်း၊ ထွန်စက်များကို အမျိုးသားများက အသုံးပြုမှုပိုများသည်။ မြစ်ချောင်း၊ ထွန်စက်များကို အမျိုးသားများက ထိန်းချုပ်မှုပိုရှိသည်။

ဘုန်းကြီးကျောင်း၊ မြစ်ချောင်း၊ စိုက်မြေ၊ ဆေးပေးခန်း၊ ကျွဲ၊ နွားများကို အမျိုးသမီးနှင့် အမျိုးသားတန်းတူညီမျှအသုံးပြုကြပြီး တန်းတူညီမျှထိန်းချုပ်ထားနိုင်မှုရှိသည်။ အချို့အရာများကို အမျိုးသားများက ထိန်းချုပ်မှုပိုရှိသည့်အတွက် အမျိုးသမီးများက မကျေနပ်မှုများရှိလာနိုင်သောကြောင့် အမျိုးသားနှင့် အမျိုးသမီး သုံးစွဲမှုနှင့် ထိန်းချုပ်မှုတို့ကို တန်းတူဆုံးဖြတ်ချက်ချနိုင်ရန် ဆွေးနွေးခြင်းဖြင့် အိမ်ထောင်ရေး ပိုပြီး အဆင်ပြေစေနိုင်သည်။

အမျိုးသား/အမျိုးသမီးတင်ပြသောဖွံ့ဖြိုးရေးလုပ်ငန်းများ

ကျေးရွာ - ၅၈၃

အုပ်စု - ၅၈၃

ရက်စွဲ - ၂၅.၁၂.၂၀၁၆

အမျိုးသားများတင်ပြသောအခက်အခဲပြဿနာများ

- ၁။ နွားမွေးဆက်လက် (၅၈၃ - ပေါက်ချောင်း)
- ၂။ လျှပ်စစ်မီးလင်းရေး
- ၃။ ဆေးရုံအဆောက်အအုံ
- ၄။ နွားမွေးခြင်းလက်ပြုပြင်ခြင်း
- ၅။ ကျေးလက်ဆေးပေးဌာနအဆောက်အအုံတိုးချဲ့ခြင်း
- ၆။
- ၇။
- ၈။
- ၉။
- ၁၀။
- ၁၁။

အမျိုးသမီးများတင်ပြသောအခက်အခဲပြဿနာများ

- ၁။ ကျေးလက်မီးလင်းရေး
- ၂။ နွားမွေးကျွေးမွေးရေးအဖွဲ့များပြုပြင်
- ၃။ ကျေးလက်ဆေးပေးဌာန
- ၄။ နွားမွေးခြင်းရေကျော်လမ်း
- ၅။ မီးသတ်ရေးလုပ်ဆောင်ရေး
- ၆။
- ၇။
- ၈။
- ၉။
- ၁၀။
- ၁၁။

မှတ်တမ်းတင်သူ



အမျိုးသား/အမျိုးအမီးတင်ပြသောမျှော်မှန်းချက်များ

ကျေးရွာ - ဂွာယုလဲ

အုပ်စု - ဂွာယုလဲ

ရက်စွဲ - ၂၅.၅.၁၆

အမျိုးသားတင်ပြသောမျှော်မှန်းချက်များ

- ၁။ ဂွာတွင်းလမ်းများ ကွန်ကရစ်လမ်းဖြစ်ချင်တယ်
- ၂။ ၂၀၁၇ အတွင်း မီးလင်းချင်တယ်
- ၃။ ဆေးပေးငှား ဆေးဝန်ထမ်းလုံလောက်မှုပြုပြန်
- ၄။ ဂွာချင်းဆက်လမ်းများ ရာသီမရွေး ဘွားဖာနိုင်ရန်
- ၅။
- ၆။
- ၇။
- ၈။
- ၉။
- ၁၀။
- ၁၁။

အမျိုးအမီးတင်ပြသောမျှော်မှန်းချက်များ

- ၁။ ၂၀၁၇ အတွင်း တစ်ဂွာလုံး မီးလင်းချင်တယ်
- ၂။ ဂွာတွင်းလမ်းများ ရာသီမရွေး ဘွားဖာရလွယ်ကူ
- ၃။ ဆေးကုသမှု အလောက်နှင့် ကျန်းမာရေး ခက်ခဲမှု မရှိစေရန်
- ၄။ ဂွာတွင်း ရေကျော်နေရာများ ကောင်းစွာချင်တယ်
- ၅။ မီးဘေး အန္တရာယ် မရှိစေချင်ချင်တယ်
- ၆။
- ၇။
- ၈။
- ၉။
- ၁၀။
- ၁၁။

မှတ်တမ်းတင်သူ

ကျေးရွာအိမ်ခြံမြေရေးလုပ်ငန်းများ

ကျေးရွာ - ၂၀၂၀

အုပ်စု - ၂၀၂၀

ရက်စွဲ - ၂၅.၁၂.၂၀၁၆

- ၁။ ရွာတွင်း ကျွဲပြဲဘောလမ်း ကျောက်ချောဖမ်း (ကျား+မ)
- ၂။ နျပ်စစ်မီးဖြူးမီးတိုင် သွယ်တိုးခြင်း (ကျား+မ)
- ၃။ ရေကျော်တံတား (ကျွဲ ကရင်) ဆောက်လုပ်ခြင်း (မ)
- ၄။ မီးသတ်ရေကန် ဆောက်လုပ်ခြင်း (မ)
- ၅။ ကျေးရွာ ချင်းဆက်လမ်း ကျောက်ချော (ပေါက်ချောင်း -> ၂၀၂၀) (မ)
- ၆။ ဆေးရုံဆောက်လုပ်ခြင်း (ကျား)
- ၇။ ကျောင်းဆရာ/ဆရာမလုံလောက်မှုပြုပြင်ခြင်း (ကျား+မ)

- ၈။
- ၉။
- ၁၀။
- ၁၁။
- ၁၂။
- ၁၃။
- ၁၄။
- ၁၅။
- ၁၆။
- ၁၇။
- ၁၈။
- ၁၉။
- ၂၀။

မှတ်တမ်းတင်သူ

ဂူကော်မတီဝင်များ ရွေးချယ်ခြင်းနှင့် ကျေးရွာဖွံ့ဖြိုးရေးအစီအစဉ် ဆောင်ရွက်မှု မှတ်တမ်းဓါတ်ပုံများ  
စီမံကိန်းကြောင်းရှင်လူထုစည်းရုံးရေးမှူး



မဲရေတွက်နေပုံ



ကျေးရွာကော်မတီဝင်များ



၆.၁၂။ ပြဿနာအခွင့်အရေး၊ လက်ရှိအခြေအနေ၊ ပြောင်းလဲမှုညွှန်းကိန်းနှင့် အနှစ်ချုပ်

စဉ်	ပြဿနာ	အခွင့်အရေး	လက်ရှိအခြေအနေ	ပြောင်းလဲမှုညွှန်းကိန်း
၁။	ကျေးရွာတွင်းဂျင်းလမ်းခင်းရန် (စာသင်ကျောင်းအရှေ့ဘက်လမ်း)	လူထုပဟိုပြုစီမံကိန်းမှ ပြုပြင်ထိန်းသိမ်းစရိတ်တောင်းခံခြင်း၊ ကော်မတီများ ဖွဲ့စည်းထားခြင်း။	မြေသာလမ်း မိုးရွာ/ရေကြီး အချိန်ရေပုပ်	ဂျင်းလမ်းအဖြစ် အဆင့်မြင့်တင်
၂။	ကျေးရွာတွင်းကော့ဂျက်ချောလမ်း	လူထုပဟိုပြုစီမံကိန်းမှ ပြုပြင်ထိန်းသိမ်းစရိတ်တောင်းခံခြင်း၊ ကော်မတီများ ဖွဲ့စည်းထားခြင်း။	မြေသာလမ်း မိုးရွာ/ရေကြီး အချိန်ရေပုပ်	ကျောက်ချောလမ်းအဖြစ် အဆင့်မြင့်တင်ခြင်း

၃။	ရွာတွင်းလမ်းဆုံမျှ ဘေးတွင် ကျောက်စီရေမြေ ဘင်းပြုလုပ်ခြင်း(ပုံ စံ ၂)	လူထုဗဟိုပြုစီမံကိန်း မှ ပြုပြင်ထိန်းသိမ်း စရိတ်တောင်းခံ ခြင်း၊ ကော်မတီများ ဖွဲ့စည်းထားခြင်း။	ရေမြောင်းမရှိပါ	ရေမြောင်းတည်ဆောက်ခြင်း
၄။	စာသင်ကျောင်း ၅။ ကျောက်စီရေမြေ ဘင်းပြုလုပ်ခြင်း ပုံစံ(၁)	လူထုဗဟိုပြုစီမံကိန်း မှ ပြုပြင်ထိန်းသိမ်း စရိတ်တောင်းခံ ခြင်း၊ ကော်မတီများ ဖွဲ့စည်းထားခြင်း။	ရေမြောင်းမရှိပါ	ရေမြောင်းတည်ဆောက်ခြင်း
၅။	ရွာတောင်ဘက် ရေကျော်တည် ဆောက်ရန် (အရှေ့ဘက်)	လူထုဗဟိုပြုစီမံကိန်း မှ ပြုပြင်ထိန်းသိမ်း စရိတ်တောင်းခံ ခြင်း၊ ကော်မတီများ ဖွဲ့စည်းထားခြင်း။	ရေကျော်မရှိ ရေပင်	ရေကျော်တည်ဆောက် ပေးရန်
၆။	မီးသတ်ရေကန်ပြု လုပ်ခြင်း	မီးသတ်ဦးစီးဌာန နှင့်ချိတ်ဆက် ဆောင်ရွက်မည်	မီးသတ်ရေကန်မရှိပါ	မီးဘေးကို ကြိုတင်ကာကွယ်နိုင်ရေး ကန်တည်ဆောက်
၇။	ဆေးရုံအဆောက် အဦး	လူထုဗဟိုပြုစီမံကိန်း မှ ပြုပြင်ထိန်းသိမ်း စရိတ်တောင်းခံ ခြင်း၊ ကော်မတီများ ဖွဲ့စည်းထားခြင်း။	ဆေးရုံမဟုတ်သော ကောင်ဆရာဝန်မထိုင် ပါ	ဆေးရုံအဆောက်အဦး တည်ဆောက်ခြင်း

၈။ကျေးရွာစီမံကိန်း အထောက်အကူပြု ကော်မတီဖွဲ့စည်းပုံ နှင့် ကော်မတီဝင်များ

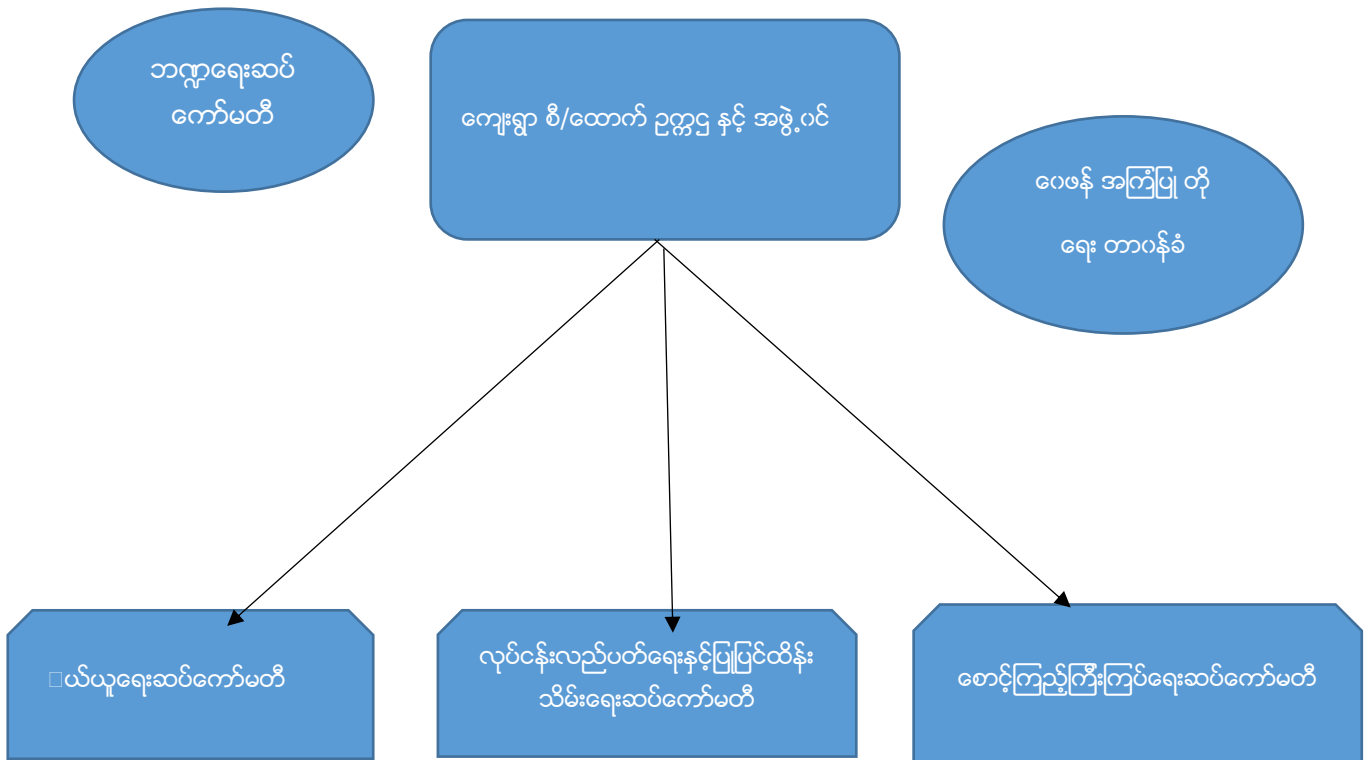

၈။ကျေးရွာ စီ/ထောက် ဥက္ကဋ္ဌ နှင့် အဖွဲ့ဝင်( ရွာပုလဲအုပ်စု၊ရွာပုလဲကျေးရွာ )

- ကျေးရွာစီ/ထောက် ဥက္ကဋ္ဌ = ဦးအေးနိုင် (၀၉-၂၆၅၀၆၄၅၃၀ )
- ကျေးရွာစီ/ထောက် ဥက္ကဋ္ဌ = ဒေါ်ချိုချိုဝင်း (၀၉-၇၉၄၉၃၄၆၇၂ )
- ကျေးရွာစီ/ထောက် အဖွဲ့ဝင် = ဒေါ်ခင်နှင်းကြိုင်
- ဘဏ္ဍရေးဥက္ကဋ္ဌ =ဦးခိုင်ဦး(၀၉-၇၉၄၉၀၂၅၂၀)
- ငွေထိန်း =ဒေါ်နွယ်နွယ်ထွန်း (၀၉-၂၅၉၁၂၇၆၅၉)
- အုပ်စုစာရင်းကိုင် =ဦးညီညီလွင် (၀၉-၇၉၁၄၆၃၁၅၅)
- ကျေးရွာစာရင်းကိုင် = ဒေါ်စိန်အေး(၀၉-၇၈၅၈၃၉၂၃၃)
  
- ဝေဖန်အကြံပြု ဥက္ကဋ္ဌ =ဒေါ်မိုးမိုးကျော်
- အတွင်းရေးမှူး =ဦးအောင်ကျော်မျိုး
- အဖွဲ့ဝင် =ဦးဝင်းမင်းသိန်း(၀၉-၇၇၆၆၉၆၆၁၅)

ဝယ်ယူရေးခေါင်းဆောင်	=ဦးသက်နိုင်ထွန်း(၀၉-၂၅၉၆၂၆၅၁၂)
အဖွဲ့ဝင်	=ဒေါ်မြင့်မြင့်စန်း ( ၀၉- ၂၅၃၈၂၄၈၄၀)
အဖွဲ့ဝင်	=ဦးမြင့်ဆောင် ( ၀၉- ၇၉၄၃၄၇၂၄၃)
အဖွဲ့ဝင်	=ဒေါ်ဖြူစင်ဝင်း (၀၉- ၇၈၅၀၂၂၆၃၀)
လုပ်ငန်းလည်ပတ်ပြင်ထိန်းခေါင်းဆောင်	=ဦးသိန်းမြင့်ဝေ
အဖွဲ့ဝင်	= ဦးစိုးနိုင်(၀၉- ၇၉၂၃၁၈၃၆၁)
အဖွဲ့ဝင်	= ဒေါ်ခင်ဝင်းမြင့် (၀၉- ၇၈၇၃၇၄၈၈၂)
အဖွဲ့ဝင်	= ဒေါ်ခင်လေးဆွေ ( ၀၉- ၇၉၀၈၀၇၈၁၅)
စောင့်ကြည့်ကြီးကြပ်ခေါင်းဆောင်	= ဦးအေးဝင်း ( ၀၉-၂၅၉၁၁၄၀၈၄ )
အဖွဲ့ဝင်	= ဦးထွန်းလင်း ( ၀၉- ၇၈၁၉၁၄၂၃၂ )
အဖွဲ့ဝင်	= ဒေါ်နွယ်နွယ်ဝင်း ( ၀၉- ၇၉၀၈၄၂၂၆၁ )
အဖွဲ့ဝင်	= ဒေါ်ပြုံးပြုံးမော် ( ၀၉- ၇၇၆၇၀၃၉၈၂ )
စေတနာ့ဝန်ထမ်း	= ဦးအောင်ဆွေဦး ( ၀၉- ၉၇၀၈၄၂၂၆၁ )
စေတနာ့ဝန်ထမ်း	= ဒေါ်စုမာလှိုင် ( ၀၉ - ၇၉၄၀၂၇၀၈၄ )



ပုံစံ - ၀ - ၀ ကျေးရွာအခြေခံအချက်အလက်များ (Form PC 1)

လမ်းညွှန်ချက်၊ ကျေးရွာတစ်ရွာသို့၊ ပထမဆုံးမိတ်ဆက်ခရီး၊ သွားရောက်သောအခါ  
 လူထုစည်းရုံးရေးမှူးသည် ကျေးရွာ ခေါင်းဆောင်များအား ကျေးရွာအချက်အလက်များကို မေတ္တာရပ်ခံ၍ တောင်းခံရသ ည်။  
 ဤအချက်အလက်များကို စီမံကိန်း၊ မိတ်ဆက်အစည်းဝေးမတိုင်မီတောင်းခံရမည်။ စီမံကိန်းမိတ်ဆက်အစည်းဝေးတွင်  
 လူထုစည်းရုံးရေးမှူးသည် ဤအချက်အလက် များအား စစ်ဆေးပြီး မှန်ကန်အောင်ပြုလုပ်ရမည်။ ပြီးနောက်တွင်  
 လူထုစည်းရုံးရေးမှူးမှ သတင်းအချက်အလက်ထဲသို့ Tablets မှ တဆင့် ပြည့်သွင်းရမည်။

ကျေးရွာခေါင်းဆောင် အမည် ဦး ရွှေ အောင် ကျေးရွာခေါင်းဆောင်၏ ဖုန်းနံပါတ် ၀၅-၇၉၆၅၅၁၈၇ လူထုစည်းရုံးရေးမှူး၏ အမည် ဒေါ်ချောစုလှိုင်  
 ပြည်နယ်/တိုင်းဒေသကြီး စစ်ကိုင်း မြို့နယ် မြောင်း ကျေးရွာအုပ်စု ရွာပုလဲ ကျေးရွာ ရွာပုလဲ

လူဦးရေ	အိမ်ထောင်စုအရေအတွက်	ကိုးကွယ်သည့်ဘာသာ	အိမ်ထောင်စုအရေအတွက်
လူမျိုးစု			
ဗမာ (၁)	၄၂၂	ဘာသာ (၁) <u>ဗုဒ္ဓ</u>	၄၂၂
လူမျိုးစု (၂)		ဘာသာ (၂) -----	
လူမျိုးစု (၃)		ဘာသာ (၃) -----	
လူမျိုးစုရော		ဘာသာရော -----	
အခြား			
မလန်စွမ်းသူများ	၁၅		
သက်ကြီးရွယ်အိုများ (၆၅ နှစ် နှင့် အထက်)	၂၁၅		
စစ်ဘေးရှောင်			

	အမျိုးသား (အရေအတွက်)	အမျိုးသမီး (အရေအတွက်)
လူဦးရေ		
လူမျိုးစု (၁) <u>ဗမာ</u>	၂၂၀	၂၃၄
လူမျိုးစု (၂)		
လူမျိုးစု (၃)		
အခြား		
အိမ်ထောင်စုဦးစီး	၃၁၇	၁၀၅

(ခ) အခြေခံအဆောက်အအုံ အသုံးအဆောင်များ

စာသင်ကျောင်း	အမှတ် ခြံပိ	ကျန်းမာရေး	အမှတ် ခြံပိ	ဘာသာရေး အဆောက် အအုံများ	အမှတ် ခြံပိ
အထက်တန်းကျောင်း	<input checked="" type="checkbox"/>	ဆေးရုံ	<input type="checkbox"/>	ဇေတီ	<input checked="" type="checkbox"/>
အလယ်တန်းကျောင်း	<input type="checkbox"/>	ကျန်းမာရေးဌာန	<input type="checkbox"/>	ဘုန်းကြီးကျောင်း	<input checked="" type="checkbox"/>

၁၄။ အမျိုးသမီးကဏ္ဍအစည်းအဝေးမှတ်တမ်းနှင့် စစ်ဆေးရမည့်အချက်များ

မူလတန်းကျောင်း	<input type="checkbox"/>	ကျန်းမာရေးဌာနခွဲ	<input checked="" type="checkbox"/>	ဟိန္ဒူဘုရားကျောင်း	<input type="checkbox"/>
မူကြိုကျောင်း	<input type="checkbox"/>	ဆေးဓေးခန်း	<input type="checkbox"/>	ခရစ်ယာန်ကျောင်း	<input type="checkbox"/>
အခြား	<input type="checkbox"/>	အခြား	<input type="checkbox"/>	ဗလီ	<input type="checkbox"/>
				အခြား	<input type="checkbox"/>
မှတ်ချက်		မှတ်ချက်		မှတ်ချက်	

(ဂ) ကျွမ်းကျင်သူများမှတ်တမ်း (ကျေးရွာတွင်နေထိုင်သော သို့မဟုတ် တခြားရွာမှလာရောက်သော ကျွမ်းကျင်သူများ)

(၁) စာသင်ကျောင်း			(၂) ကျန်းမာရေး			(၃) လက်မှုပညာရှင်		
	ရွာတွင်နေထိုင်သူ	အခြားရွာမှလာသူ		ရွာတွင်းနေထိုင်သူ	အခြားရွာမှလာသူ		ရွာတွင်းနေထိုင်သူ	အခြားရွာမှလာသူ
မူလတန်းပြဆရာ/မ	<input checked="" type="checkbox"/>	<input type="checkbox"/>	ဆရာဝန်	<input type="checkbox"/>	<input type="checkbox"/>	လက်သမား	<input checked="" type="checkbox"/>	<input type="checkbox"/>
အလယ်တန်းပြဆရာ/မ	<input type="checkbox"/>	<input checked="" type="checkbox"/>	လက်ထောက်ကျန်းမာရေးမှူး	<input type="checkbox"/>	<input checked="" type="checkbox"/>	ပန်းချီ	<input checked="" type="checkbox"/>	<input type="checkbox"/>
အလယ်တန်းပြဆရာ/မ	<input checked="" type="checkbox"/>	<input checked="" type="checkbox"/>	အမျိုးသမီးကျန်းမာရေးဆရာမ	<input type="checkbox"/>	<input checked="" type="checkbox"/>	လျှပ်စစ်ကျွမ်းကျင်၊ စီးသမား	<input type="checkbox"/>	<input type="checkbox"/>
မူကြိုဆရာ/မ	<input type="checkbox"/>	<input type="checkbox"/>	သားဖွားဆရာမ	<input checked="" type="checkbox"/>	<input checked="" type="checkbox"/>	ရေဂိုက်သွယ်သူ	<input type="checkbox"/>	<input type="checkbox"/>
အခြား	<input type="checkbox"/>	<input type="checkbox"/>	ပြည်သူ့ကျန်းမာရေးလုပ်သား	<input type="checkbox"/>	<input type="checkbox"/>	စက်ပြင်ဆရာ	<input type="checkbox"/>	<input type="checkbox"/>
မှတ်ချက်			မှတ်ချက်			မှတ်ချက်		

(ဃ) ကျေးရွာသို့ ရောက်ရှိနိုင်သည့် လမ်းအခြေအနေ / ကျေးရွာတစ်ရွာသည် ၎င်း၏ ကျေးရွာအုပ်စုနှင့် ဆက်သွယ်ထားသော လမ်းအခြေအနေ (အောက်ပါတို့ကိုပိုင်းပါ)

ကျောက်ကြမ်းလမ်း      ကတ္တရာလမ်း      ကွန်ကရစ်လမ်း      မော်တော်ဆိုင်ကယ်လမ်း  
 ကျောက်စင်းလမ်း      ခြေသားလမ်း      လူသွားလမ်း      အခြား \_\_\_\_\_

(င) ကျေးရွာခွဲခြားမှုစီမံချက်

- (၁) လူထုပတ်ဝန်းကျင်စီမံကိန်းမစတင်မီ ဤကျေးရွာတွင်ကျေးရွာခွဲခြားမှု စီမံချက်ရှိခဲ့ပါသလား? ပိုင်းပါ
- (၂) ရှိခဲ့ပါလျှင် ဤစီမံချက်ကို မည်သည့် ခုနှစ်တွင်ပြင်ဆင်ခဲ့ပါသနည်း? ရှိပါသည်/မရှိပါ/မသိပါ
- (၃) ဤစီမံချက်ကို ပြန်လည်အတည်ပြုခဲ့ပါသလား? နှစ်-----/မသိပါ  
ပြုခဲ့ပါသည်/မပြုခဲ့ပါ /မသိပါ

(စ) ခရီးအကွာအဝေး

- (၁) ဤကျေးရွာ၏ပတ်ဝန်းကျင်မှ ၎င်းကျေးရွာအုပ်စု၏ပတ်ဝန်းကျင်မှ ခရီးခရီးမည်မျှကွာဝေးသနည်း? မိုင်-----/မသိပါ
- (၂) ဤကျေးရွာမှ ၎င်းကျေးရွာအုပ်စုပတ်ဝန်းကျင်မှ သွားလာရာတွင်ကြုံရသည့်အချိန်။

ခြောက်လခွဲ၊ ရာသီတွင်ကြာချိန်----- ထော်လာရီ/မော်တော်ဆိုင်ကယ်/ခြေလျင်/လား/မော်တော်ဘုတ်/  
 အခြား-----  
 မိုးရာသီတွင်ကြာချိန်----- ထော်လာရီ/မော်တော်ဆိုင်ကယ်/ခြေလျင်/လား/မော်တော်ဘုတ်/  
 အခြား-----

(ဆ) ပတ်ဝန်းကျင်ဆိုင်ရာ သဘာဝဘေးအန္တရာယ်

ဤကျေးရွာတွင် ရေကြီးခြင်းကဲ့သို့ သဘာဝဘေးအန္တရာယ်ကျရောက်ဖူးခြင်း ရှိပါသလား။

မရှိပါ  ရှိပါသည် ရှိလျှင်ဖော်ပြပါ ----- ရေကြီးခြင်း

(ဇ) ကျေးရွာတွင် ဖွဲ့စည်းထားသော အဖွဲ့အစည်းများ လူထုဗဟိုပြုစီမံကိန်းမတိုင်မီ ဤကျေးရွာတွင် ကျေးရွာဖွံ့ဖြိုးရေးအတွက် အစိုးရ (သို့) ရွာသားများကိုယ်တိုင်(သို့) စီမံကိန်းတစ်ခုခုမှ ဖွဲ့စည်းထားသည့် အဖွဲ့အစည်းများရှိပါသလား။

(၁) ----- ပတ်မြန်စာ -----  
(၂) -----

(ဈ) အထွေထွေအုပ်ချုပ်ရေး ဦးစီးဌာန (GAD) မှ မှတ်တမ်းတင်ထားခြင်း ဤကျေးရွာသည် အထွေထွေအုပ်ချုပ်ရေး ဦးစီးဌာန (GAD) မှ မှတ်တမ်းတင်ထားမှု ရှိပါသလား။  
 မရှိပါ  ရှိပါသည်

ကျေးရွာခေါင်းဆောင်

အမည် ဦးဌေးမောင်

လက်မှတ်  နေ့စွဲ ၂၄. ၁၂. ၂၀၁၆

လူထုစည်းရုံးရေးမှူး

အမည် မေါ်ရှေ့ထွန်း

လက်မှတ်  နေ့စွဲ ၂၄. ၁၂. ၂၀၁၆

လူထုထုတ်ပြန် စီမံကိန်း၊ စီမံကိန်းလက်တွဲ အပိုင်း - (၃) - ၂၉-၁၅-၂၀၁၆

ပုံစံ - ၈ - ၂ - စီမံကိန်းစက်ဝန်းအချိန်ဇယား (PC 2)

လမ်းညွှန်ချက်၊ သက်ဆိုင်ရာလူထုစည်းရုံးရေးမျိုး/လက်ထောက်နည်းပညာနည်းပညာမျိုးများမှ စီမံကိန်းစက်ဝန်းအဆင့်တစ်ခုစီပြီးစီးတိုင်း၊ ကျေးရွာနှင့် ကျေးရွာအုပ်စုအတွက် ဤပုံစံကို ဖြည့်သွင်းရမည်။

စည်းရုံးရေးမျိုး/ဝန်ထမ်း အမည် ဒေါ်ချောစုလှိုင်

နေ့စွဲ ၂၅. ၁၂. ၂၀၁၆

မြေဧရိယာ/တိုင်း စစ်ကိုင်း မြို့နယ် မြေအိုင် ကျေးရွာအုပ်စု ရွာလှိုင် ကျေးရွာ ရွာလှိုင်

စက်ဝန်းအားအမှတ်ကြိမ်ပါ  စက်ဝန်း(၁)  စက်ဝန်း(၂)  စက်ဝန်း(၃)

စက်ဝန်း (၄)

စီမံကိန်းဆောင်ရွက်မှုအဆင့်များ	နေ့စွဲ		အချိုးသား အရေအတွက်	အချိုးသီး အရေအတွက်	အစည်းအဝေးတွင်တက်ရောက်သူအရေအတွက်	လူမျိုးစုတက်ရောက်သူ အရေအတွက် နှင့် လူမျိုးစုအမည်
	စတင်သည့် နေ့	ပြီးဆုံးသည့်နေ့				
၁။ ကျေးရွာစီမံကိန်း မိတ်ဆက်အစည်းအဝေး	၂၅. ၁၂. ၁၆	၂၅. ၁၂. ၁၆	၂၀၀	၁၈၀	၃၉၀	၅၈၀
၂။ ကျေးရွာစွဲမြို့ရေး စီမံချက်ရေးဆွဲခြင်း အစည်းအဝေး	၂၆. ၁၂. ၁၆	၂၆. ၁၂. ၁၆	၂၀၈	၂၃၄	၄၄၂	၅၈၀
၃။ ကျေးရွာအုပ်စု လုပ်ငန်းဆုံးဖြတ်ချက်ချသည့် အစည်းအဝေး	၂၆. ၁၂. ၁၆	၂၆. ၁၂. ၁၆	၂၀၈	၂၃၄	၄၄၂	၅၈၀
၄။ မြို့နယ်အဆင့် စီမံကိန်းရေးဆွဲရေး နှင့် အကောင်အထည်ဖော်ရေးကော်မတီ၏ စီမံကိန်း သုံးသပ်မှု အစည်းအဝေး	၁၀. ၁. ၁၇	၁၀. ၁. ၁၇	မလို	မလို	မလို	မလို
၅။ မြို့နယ် စီမံကိန်းရေးဆွဲရေး နှင့် အကောင်အထည်ဖော်ရေး ကော်မတီ၏ဆုံးဖြတ်ချက်ကို ရွာသို့ အသိပေး အကြောင်းကြားသည့် အစည်းအဝေး	၂၆. ၁. ၁၇	၂၆. ၁. ၁၇	၃၄၃	၃၆၃	၇၀၆	၈၈၀
၆။ စီမံကိန်းလုပ်ငန်းစွဲစီမံချက်ရေးဆွဲခြင်း အစည်းအဝေး	၂၀. ၂. ၁၇	၂၀. ၂. ၁၇	၃၂၉	၃၀၀	၆၂၉	၈၈၀
၆.၀၁။ စီမံကိန်းလုပ်ငန်း အကောင်အထည်ဖော် ရေးဆွဲခြင်း	၂၀. ၂. ၁၇	၂၀. ၂. ၁၇	၃၂၉	၃၀၀	၆၂၉	၈၈၀



လူထုဝန်ထမ်း စီမံကိန်း၊ စီမံကိန်းလက်ခွဲ အပိုင်း - (၃) - ၂၉-၁၀-၂၀၁၆

၆.၂။ ဝယ်ယူရေးအစီအစဉ် ရေးဆွဲခြင်း	၂၀.၂.၁၇	၂၀.၂.၁၇	၁၂၉	၁၁၀	၂၃၉	၂၃၉	မမာ
၆.၃။ ဘဏ္ဍာရေးကုန်ကျမှု လျာထားရေးအစီအစဉ် ရေးဆွဲခြင်း	၂၀.၂.၁၇	၂၀.၂.၁၇	၁၂၉	၁၁၀	၂၃၉	၂၃၉	မမာ
၆.၄။ ပြင်/ထိန်းအစီအစဉ် ရေးဆွဲခြင်း	၂၀.၂.၁၇	၂၀.၂.၁၇	၁၂၉	၁၁၀	၂၃၉	၂၃၉	မမာ
၇။ စီမံကိန်းလုပ်ငန်းခွဲ တိုးတက်မှု စောင့်ကြည့်အစည်းအဝေး							
၇.၁။ အစည်းအဝေး ပထမအကြိမ်							
၇.၂။ အစည်းအဝေး ဒုတိယအကြိမ်							
၇.၃။ အစည်းအဝေး တတိယအကြိမ်							
၈။ စီမံကိန်းလုပ်ငန်းခွဲ အပြီးသတ်စစ်ဆေးခြင်းအစည်းအဝေး							
၉။ လူထုစစ်ဆေးခွဲအစည်းအဝေး							

ပုံစံ - ၈ - ၃ ကျေးရွာဖွံ့ဖြိုးရေး ဦးစားပေးအစီအစဉ် (Form PC 3)

လမ်းညွှန်ချက်၊ အဆင့်(၃) ကျေးရွာမှော်မှန်းချက်အစည်းအဝေး ပြီးဆုံးသောအခါ ကျေးရွာစီမံကိန်း အထောက်အကူပြု ကော်မတီသည် လူထုစည်းရုံးရေးမှူးအကူအညီဖြင့် ဤပုံစံကိုပြည့်စုံအောင် ဖြည့်သွင်းရမည်။	
လူထုစည်းရုံးရေးမှူး/ဝန်ထမ်း အမည် <b>ခင်စန္ဒာလှိုင်</b>	
နေ့စွဲ <b>၁၁.၁.၂၀၁၇</b> စက်ဝန်းအား အမှတ်ခြစ်ပါ (✓) <input type="checkbox"/> စက်ဝန်း(၁) <input type="checkbox"/> စက်ဝန်း(၂) <input type="checkbox"/> စက်ဝန်း(၃) <input type="checkbox"/> စက်ဝန်း(၄) <input type="checkbox"/>	
ပြည်နယ်/တိုင်း <b>စစ်ကိုင်း</b> ဖြန့်နယ်- <b>အောင်</b> ကျေးရွာအုပ်စု - <b>ရွာပုလဲ</b> ကျေးရွာ - <b>ရွာပုလဲ</b>	
က။ အခက်အခဲအတားအဆီးများအားဆွေးနွေးခြင်း - ယခုလက်ရှိအခြေအနေတွင် ဤကျေးရွာဖွံ့ဖြိုးတိုးတက်ရေးအတွက် အဓိက အခက်အခဲအတားအဆီးများသည် မည်သည်များဖြစ်ပါသနည်း။ (အမျိုးသား/သမီး အနည်းဆုံးအခက်အခဲ ၅ ခုဖော်ပြပါ)	
အမျိုးသား အဖွဲ့မှ တင်ပြသောအခက်အခဲအတားအဆီးများ	အမျိုးသမီး အဖွဲ့မှတင်ပြသောအခက်အခဲအတားအဆီးများ
၁ ဂြာတွင်းဆက်လမ်း (ရွာပုလဲ - ဆါကန်ချောင်း)	၁ ကျေးလက်မီးရထား
၂ ယူပစ်မီးရထား	၂ ဂြာတွင်းကျွန်းရှိ သာလမ်းများ ပြုပြင်
၃ ဆေးရုံ မဆောက်မီ	၃ ကျေးလက်ဆေးရုံ
၄ ဂြာတွင်း လမ်းပန်းပြုပြင်	၄ ဂြာတွင်း ရေ ကျောက်လမ်း
၅ ကျေးလက်ဆေးရုံ ဌာန မဆောက်မီ	၅ မီးသတ်ရေကန် မဆောက်မီ

ခ။ မျော်မှန်းခြင်း - နောင်လာမည့် ( ၅ ) နှစ် အတွင်း ကျေးရွာဖွံ့ဖြိုးရေး မျော်မှန်းလျာထားချက်များအား တင်ပြပါ။

အမျိုးသားအဖွဲ့မှ တင်ပြသောမျော်မှန်းချက်များ	အမျိုးသမီးအဖွဲ့မှ တင်ပြသောမျော်မှန်းချက်များ
၁ ဂြာတွင်းလမ်းများ ကျိတ်ကပ်ရန် မမ်းဖျော်ခြင်း	၁ ၂၀၁၇ ဂြာတွင်း စစ်ကိုင်း မီးရထား
၂ ၂၀၁၇ ဂြာတွင်း မီးရထား	၂ ဂြာတွင်းလမ်းများ ရောင်းချရေး အဖွဲ့အစည်း
၃ ဆေးရုံ ဌာန ဆေးဝါးထမ်း ပုံစံဆောင်ရွက်ခြင်း	၃ ဆေးရုံဆောက်မီ
၄ ဂြာတွင်းဆက်လမ်းများ ရောင်းချရေးအဖွဲ့အစည်း	၄ ဂြာတွင်းရေကျောက်များ ကောင်းမွန်ချင်တယ်
၅	၅ မီးသတ်ရေကန် မရှိ ဆီချင်တယ်

ဂ။ လူထုစီမံကိန်း၏ လာမည့် ( ၄ ) နှစ်အတွက် အကျုံးဝင်သော ဦးစားပေး ဖွံ့ဖြိုးတိုးတက်မှု လုပ်ငန်း အစီအစဉ်များအားဖော်ပြပါ။

အဆင့်	ကျေးရွာအတွက် ဦးစားပေး ဖွံ့ဖြိုးတိုးတက်မှု လုပ်ငန်းစဉ်များ	အဆိုပြုသူ (အမျိုးသား/အမျိုးသမီး/အမျိုးသား+အမျိုးသမီး)	ခန့်မှန်းကုန်ကျစရိတ်	အကျိုးခံစားခွင့်ရှိသူ ခန့်မှန်းခြေ အရေအတွက်
၁	ဂြာတွင်းလမ်း(ကျောက်ချော)	မမျိုးသား + မမျိုးသမီး	၂၈၅၀၀၀၀	၁၈၅၄
၂	ဂြာတွင်းလမ်းဆုံ များတွင် ကျောက်စီချော (အောင် ဖြန့်နယ် ဖြန့်နယ် ဖြန့်နယ်)	မမျိုးသား + မမျိုးသမီး	၁၆၀၀၀၀	၁၈၅၄
၃	မီးသတ်ရေကန် ဆောက်မီ (အောင် ဖြန့်နယ် ဖြန့်နယ်)	မမျိုးသား + မမျိုးသမီး	၅၀၀၀၀	၁၈၅၄
၄	ရေ ကျောက်လမ်း ဆောက်မီ	မမျိုးသမီး	၁၀,၀၀၀,၀၀၀	၁၈၅၄
၅	မီးသတ်ရေကန် ပြုပြင်ခြင်း	မမျိုးသမီး	၁၀,၀၀၀,၀၀၀	၁၈၅၄
၆	ဆေးရုံဆောက်မီ	မမျိုးသား	၂၅,၀၀၀,၀၀၀	၁၈၅၄

ဃ။ လူထုစီမံကိန်း၏ လာမည့် (၄) နှစ်အတွက် အကျိုးမဝင်သော ဦးစားပေး ဖွံ့ဖြိုးတိုးတက်မှု လုပ်ငန်း အစီအစဉ်များအားဖော်ပြပါ။

အဆင့်	ကျေးရွာအတွက် ဦးစားပေး ဖွံ့ဖြိုး တိုးတက်မှု လုပ်ငန်းစဉ်များ	အဆိုပြုသူ (အမျိုးသားများ/ အမျိုးသမီးများ/အမျိုးသား+ အမျိုးသမီး)	အခန်းကဏ္ဍ
၁	ကျောင်းဆရာ ယုံဗောက်မှုပျိုးဖြန့်	စာမျိုးသား + စာမျိုးသမီး	ပညာရေး ကဏ္ဍ
၂	ရဲဥင်းပညာ သင်တန်းများ	စာမျိုးသား + စာမျိုးသမီး	အသက်မွေးဝမ်းကြေးကဏ္ဍ
၃	စက်ချုပ်၊ စတုဂံပိုးထိုးသိမ်းရေး အဖွဲ့ဖွဲ့စည်း	စာမျိုးသား	အသက်မွေးဝမ်းကြေးကဏ္ဍ
၄	စိုက်ပျိုးရေး အဖွဲ့ဖွဲ့စည်း	စာမျိုးသား + စာမျိုးသမီး	စိုက်ပျိုးရေး ကဏ္ဍ
၅	အသေးစား ကုန်ရုံဆိုင်	စာမျိုးသမီး	အသက်မွေးဝမ်းကြေးကဏ္ဍ

ခေါင်းဆောင်၊ ကျေးရွာစီမံကိန်းအထောက်အကူပြုကော်မတီမှ အတည်ပြုသည်။

အမည် ဦးအောင်၊ ဖခင် ဒေါ်ခင်ချိုဝင်း လက်မှတ် ----- နေ့စွဲ ၂၀၂၃-၁-၂၀

အောင် ဒေါ်ခင်ချိုဝင်း

ပုံစံ - ၈ - ၄ ကျေးရွာအုပ်စုစီမံကိန်းလုပ်ငန်းခွဲရွေးချယ်ခြင်းပုံစံ (Form PC 4)

လမ်းညွှန်ချက်၊ စီမံကိန်းလုပ်ငန်းခွဲရွေးချယ်မှုအစည်းအဝေးပြီးနောက်တွင် ကျေးရွာအုပ်စုမှ CF/TF တို့၏ အကူအညီရယူ၍ ကျေးရွာစီထောက်ကော်မတီမှ လက်မှတ်ရေးထိုးပြီး အဆိုပါပုံစံအား ပြည်ပုံစံအောင်မြင်သွင်းရမည်။ ဤပုံစံအား ပြည်ပုံစံဖြည့်သွင်းပြီးပါက ကျေးရွာအုပ်စုခွဲရွေးချယ်ခြင်းတွင် TPIC သို့ ပေးပို့ရန်အတွက် နောက်ဆက်တွဲအဖြစ် ထားရှိရမည်။ CF မှ ကျေးရွာတစ်ရွာချင်းစီ၏ စီမံကိန်းလုပ်ငန်းခွဲဆိုင်ရာ အချက်အလက်များကို MIS သို့ ထည့်သွင်းရမည်။ (ယခုနှစ်စီမံကိန်းလုပ်ငန်းခွဲ မလုပ်ကိုင်သော ကျေးရွာများ မပါဝင်ပါ။)

ကျေးရွာစုစုရွေးချယ်မှု/လက်မှတ်ထမ်းအမည် ဒေါ်ခေါင်စုဇော်

နေ့စွဲ 11.1.2017

ပြည်နယ်/တိုင်း စစ်ကိုင်း / မြို့နယ် ဖွဲ့စည်း / ဖွဲ့စည်းရေးအဖွဲ့ ဖွဲ့စည်းရေးအဖွဲ့

စီမံကိန်းအားအမှတ်ခြစ်ပေးပါ (V)  စီမံကိန်း (၁)  စီမံကိန်း (၂)  စီမံကိန်း (၃)  စီမံကိန်း (၄)  စီမံကိန်း (၅)  စီမံကိန်း (၆)  စီမံကိန်း (၇)  စီမံကိန်း (၈)  စီမံကိန်း (၉)  စီမံကိန်း (၁၀)  စီမံကိန်း (၁၁)  စီမံကိန်း (၁၂)  စီမံကိန်း (၁၃)  စီမံကိန်း (၁၄)  စီမံကိန်း (၁၅)  စီမံကိန်း (၁၆)  စီမံကိန်း (၁၇)  စီမံကိန်း (၁၈)  စီမံကိန်း (၁၉)  စီမံကိန်း (၂၀)  စီမံကိန်း (၂၁)  စီမံကိန်း (၂၂)  စီမံကိန်း (၂၃)  စီမံကိန်း (၂၄)  စီမံကိန်း (၂၅)  စီမံကိန်း (၂၆)  စီမံကိန်း (၂၇)  စီမံကိန်း (၂၈)  စီမံကိန်း (၂၉)  စီမံကိန်း (၃၀)  စီမံကိန်း (၃၁)  စီမံကိန်း (၃၂)  စီမံကိန်း (၃၃)  စီမံကိန်း (၃၄)  စီမံကိန်း (၃၅)  စီမံကိန်း (၃၆)  စီမံကိန်း (၃၇)  စီမံကိန်း (၃၈)  စီမံကိန်း (၃၉)  စီမံကိန်း (၄၀)  စီမံကိန်း (၄၁)  စီမံကိန်း (၄၂)  စီမံကိန်း (၄၃)  စီမံကိန်း (၄၄)  စီမံကိန်း (၄၅)  စီမံကိန်း (၄၆)  စီမံကိန်း (၄၇)  စီမံကိန်း (၄၈)  စီမံကိန်း (၄၉)  စီမံကိန်း (၅၀)  စီမံကိန်း (၅၁)  စီမံကိန်း (၅၂)  စီမံကိန်း (၅၃)  စီမံကိန်း (၅၄)  စီမံကိန်း (၅၅)  စီမံကိန်း (၅၆)  စီမံကိန်း (၅၇)  စီမံကိန်း (၅၈)  စီမံကိန်း (၅၉)  စီမံကိန်း (၆၀)  စီမံကိန်း (၆၁)  စီမံကိန်း (၆၂)  စီမံကိန်း (၆၃)  စီမံကိန်း (၆၄)  စီမံကိန်း (၆၅)  စီမံကိန်း (၆၆)  စီမံကိန်း (၆၇)  စီမံကိန်း (၆၈)  စီမံကိန်း (၆၉)  စီမံကိန်း (၇၀)  စီမံကိန်း (၇၁)  စီမံကိန်း (၇၂)  စီမံကိန်း (၇၃)  စီမံကိန်း (၇၄)  စီမံကိန်း (၇၅)  စီမံကိန်း (၇၆)  စီမံကိန်း (၇၇)  စီမံကိန်း (၇၈)  စီမံကိန်း (၇၉)  စီမံကိန်း (၈၀)  စီမံကိန်း (၈၁)  စီမံကိန်း (၈၂)  စီမံကိန်း (၈၃)  စီမံကိန်း (၈၄)  စီမံကိန်း (၈၅)  စီမံကိန်း (၈၆)  စီမံကိန်း (၈၇)  စီမံကိန်း (၈၈)  စီမံကိန်း (၈၉)  စီမံကိန်း (၉၀)  စီမံကိန်း (၉၁)  စီမံကိန်း (၉၂)  စီမံကိန်း (၉၃)  စီမံကိန်း (၉၄)  စီမံကိန်း (၉၅)  စီမံကိန်း (၉၆)  စီမံကိန်း (၉၇)  စီမံကိန်း (၉၈)  စီမံကိန်း (၉၉)  စီမံကိန်း (၁၀၀)

ကျေးရွာအမည်	ထောက်ခံပေးသူများ	အတိုင်းအတာ	ခန့်မှန်း တိုက်ရိုက် အကျိုးစီးပွားခွင့် ရှိသူများ	အဆိုပြုတင်ပြသူ	စီမံကိန်းမှ ထည့်သွင်းမှု	ခန့်မှန်းကုန်ကျစရိတ်		စုစုပေါင်း
						ကျေးရွာမှ ထည့်သွင်းမှု	အခြားထည့်သွင်းမှု (ခေါ်ပြပါ) ထည့်သွင်းမှု   အမည်/အဖွဲ့	
ဥပမာ	ကျေးရွာအုပ်စု (ကျေးရွာအုပ်စု)	၂၀၀၀၀ x ၂၀၀၀၀ x ၀-၂၀	၁၀၅၄ ဦး	<input type="checkbox"/> ကျား <input type="checkbox"/> မ	၂၅၀၀၀၀၀			၂၅၀၀၀၀၀
ဥပမာ	ကျေးရွာအုပ်စု (ကျေးရွာအုပ်စု)	၂၀၀၀၀ x ၂၀၀၀၀ x ၂-၂	၁၀၅၄	<input type="checkbox"/> ကျား <input type="checkbox"/> မ ကျား+မ	၂၅၀၀၀၀၀			၂၅၀၀၀၀၀
ဥပမာ	ကျေးရွာအုပ်စု (ကျေးရွာအုပ်စု)	၂၀၀၀၀ x ၂၀၀၀၀ x ၂-၂	၁၀၅၄	<input type="checkbox"/> ကျား <input type="checkbox"/> မ ကျား+မ	၂၅၀၀၀၀၀			၂၅၀၀၀၀၀

ရာထူး ကျေးရွာအုပ်စု စီမံကော်မတီဥက္ကဋ္ဌ အမည် လက်မှတ် ရက်စွဲ ၁၀.၁.၂၀၁၇

ဦးစောနိုင်

ဒေါ်ချိုချိုစိုး





**စစ်ကိုင်းတိုင်းဒေသကြီး၊ မြောက်မြို့နယ်**

**ကျေးရွာအစည်းအဝေးမှတ်တမ်း**

ကျေးရွာ ။ ။ရွာပုလဲကျေးရွာ

ကျေးရွာအုပ်စု။ ။ ရွာပုလဲကျေးရွာအုပ်စု

အစည်းအဝေးပြုလုပ်သည့်နေရာ။ ။ ရွာဦးဘုန်းကြီးကျောင်း

နေ့စွဲ ။ ။ ၂၄.၁၂.၂၀၁၆

အကြောင်းအရာ။ ။ ဒုတိယနှစ်စီမံကိန်း မိတ်ဆက်အစည်းအဝေး ပထမအကြိမ်

အစည်းအဝေးပြုလုပ်ခြင်း။

အစည်းအဝေးတက်ရောက်သူဦးရေ- ကျား(၂၁၁)ဦး နှင့် မ(၁၈၀)ဦး=(၃၉၁)ဦး

**ဆွေးနွေးချက်များ**

**ဆွေးနွေးချက်(၁)**

မိတ်ဆက်အစည်းအဝေးတွင်ကျေးရွာဥက္ကဋ္ဌမှကျေးရွာလူထုနှင့်လူထုဗဟိုပြုစီမံကိန်းမှဝန်ထမ်းများကို မိတ်ဆက်အဖွင့်အမှာစကားပြောကြားခြင်း။ အစည်းအဝေးတက်ရောက်လာသူများအား လူထုစည်းရုံး ရေးမှုနှင့် လက်ထောက်နည်းပညာမှူးများမှ မိတ်ဆက်ပေးပြီး စီမံကိန်းအကြောင်းရှင်းပြခြင်းနှင့် စီမံကိန်းစက်ဝန်းကို ရှင်းပြခြင်း။

လူထုဗဟိုပြုစီမံကိန်းနှင့် ပါတ်သက်သူအားလုံး၏ တာဝန်နှင့်ဝတ္တရားများကို ရှင်းလင်းပြောကြားခြင်း။ လိုက်နာရမည့် ဆောင်ရန်(၅)ချက်နှင့် ရှောင်ရန် (၅)ချက်ကို ဆွေးနွေးခြင်း ကျေးရွာ စေတနာ့ဝန်ထမ်း ၂ဦးရွေးချယ်ရန်ဆွေးနွေးခြင်း။ ပထမနှစ် စီမံကိန်းတွင် လုပ်ဆောင်ခဲ့သော

စေတနာဝန်ထမ်းအမျိုးသားနှင့် အမျိုးသမီး အတည်ပြုချက်ကို ယူ၍ ဆွေးနွေးခဲ့ရာ ၂၂ ဦး လုံးမှ ပြန်လည်လုပ်ဆောင်မည်ဖြစ်ကြောင်း ပြောကြားခဲ့ခြင်း။

**ဆွေးနွေးချက် (၂)**

ကျေးရွာလူထုအားလုံးပါဝင်သော လူထုဆန်းစစ်ခြင်းများပြုလုပ်ခဲ့ခြင်း။ အမျိုးသားအမျိုးသမီးပါဝင်သော အဖွဲ့ (၃)ဖွဲ့ခွဲ၍ အရင်းအမြစ်ပြုမေ့ပုံ ရာသီခွင်ပြဇယား၊ ဥစ္စာဓန ကြွယ်ဝမှုသတ်မှတ်ချက် ပင်.ကူအိမ်သုံးသပ်ခြင်း၊ အဖွဲ့အစည်းဆိုင်ရာ ချိတ်ဆက်မှုနှင့် အမျိုးသား အမျိုးသမီး အရင်းအမြစ်သုံးစွဲမှုနှင့် ထိန်းချုပ်မှုများကို အဖွဲ့ခွဲ၍ ဆွေးနွေးခဲ့ခြင်းပြီးနောက် အဖွဲ့လိုက်ဆွေးနွေးခဲ့သည်များကို ကျေးရွာလူထုအားလုံး ပြန်လည်ပူးပေါင်းပြီး ဆွေးနွေးခဲ့သော အကြောင်းအရာများ၏ သုံးသပ်ချက်များကို တာဝန်ရှိ ဝန်ထမ်းမှ ပြန်လည်ဆွေးနွေးပြောကြားခဲ့ခြင်း။

**ဆုံးဖြတ်ချက်များ**

- ၁) ကျေးရွာမှ စေတနာဝန်ထမ်းအဖြစ်လုပ်ဆောင်မည့်အဆိုပြုတင်သွင်းခံရသူ (၄) ဦးအား ကျေးရွာလူထုမှ လျှို့ဝှက်မဲပေးစနစ်ဖြင့် ရွေးချယ်လိုက်ရာ စေတနာဝန်ထမ်းအဖြစ် အမျိုးသား ဦးအောင်ဆွေဦး နှင့် အမျိုးသမီး ဒေါ်စုမာလှိုင်တို့နှစ်ဦးရွေးချယ်တင်မြှောက်ခြင်းခံရသည်။
- ၂) ရွာပုလဲကျေးရွာ၏ လူမှုဆန်းစစ်ချက်များ (၆)ခုကို ဆွေးနွေးရေးဆွဲပြုလုပ်နိုင်ခဲ့သည်။
- ၃) ဒုတိယအကြိမ် အစည်းအဝေးအတွက် ရက်ချိန်း ၂၃.၂.၂၀၁၆ ရက်တွင် ပြုလုပ်မည်ဖြစ်ကြောင်း အတည်ပြုနိုင်ခဲ့သည်။

**သဘောတူ ဆုံးဖြတ်ချက်များ**

ကျေးရွာလူထု၏ အတည်ပြုချက်ကို ယူ၍ ဥစ္စာဓန ကြွယ်ဝမှု သတ်မှတ်ချက်ကို သဘောတူဆုံးဖြတ်ခဲ့ခြင်း၊ အမျိုးသားအမျိုးသမီးအဖွဲ့လိုက် ဆွေးနွေးသုံးသပ်ချက်များကို ကျေးရွာလူထုအားလုံးသဘောတူခဲ့ခြင်း ကျေးရွာ၏ စေတနာဝန်ထမ်းကို ပထမနှစ် စီမံကိန်းတွင် လုပ်ဆောင်ခဲ့သော ဦးအောင်ဆွေဦးနှင့် ဒေါ်စုမာလှိုင် တို့၏ ဆန္ဒအရ ပြန်လည်လုပ်ဆောင်မည်ကို ကျေးရွာလူထုအားလုံး သဘောတူဆုံးဖြတ်ချက်ချခဲ့ပါသည်။

မှတ်တမ်းတင်သူ  
ဒေါ်စုမာလှိုင်  
စေတနာဝန်ထမ်း



စစ်ကိုင်းတိုင်းဒေသကြီး၊ မြောက်မြို့နယ်

ဒုတိယအကြိမ်ကျေးရွာအစည်းအဝေးမှတ်တမ်း

ကျေးရွာ ။ရွာပုလဲကျေးရွာ

ကျေးရွားအုပ်စု ။ရွာပုလဲကျေးရွာအုပ်စု

အစည်းအဝေးပြုလုပ်သည့်နေရာ။ ။ရွာပုလဲ

နေ့စွဲ။ ။၂၅.၁၂.၂၀၁၆။

အကြောင်းအရာ။ ။ဒုတိယနှစ်စီမံကိန်း ဒုတိယအကြိမ်အစည်းအဝေး ဦးစားပေးလုပ်ငန်းရွေးချယ်ခြင်းနှင့် ကျေးရွာစီမံကိန်းအထောက်အကူပြုကော်မတီရွေးချယ်ခြင်း။

အစည်းအဝေးတက်ရောက်သူများ။ ။ကျား (၂၀၈)ဦး+ မ(၂၃၄)ဦး= (၄၄၂) ဦး

### ဆွေးနွေးချက်များ

လူထုဗဟိုပြုစီမံကိန်း ဒုတိယနှစ်စက်ဝန်း ဒုတိယအကြိမ် အစည်းအဝေးတွင် ပထမဦးစွာ တာဝန်ရှိဝန်ထမ်းများမှ မိတ်ဆက်ခြင်း၊ ပထမအကြိမ်အစည်းဝေး မှ ဆွေးနွေးသုံးသပ်ချက်များကို တာဝန်ကျ ဝန်ထမ်းမှ ပြန်လည်ပြောပြခြင်း၊ ဒုတိယအကြိမ်အစည်းဝေး လုပ်ငန်းစဉ်များအကြောင်းဆွေးနွေးခြင်း ပြီးနောက် အမျိုးသမီးတစ်ဖွဲ့ အမျိုးသားတစ်ဖွဲ့ခွဲ၍ ကျေးရွာ၏ အခက်အခဲ ပြဿနာများဖော်ထုတ်ခြင်း၊ မျက်မှန်းချက်များကိုဆွေးနွေးခြင်းနှင့် ကျေးရွာ၏ ဖွံ့ဖြိုးရေးလုပ်ငန်းစဉ်များကို ဆွေးနွေးခဲ့ခြင်း၊ အမျိုးသားအမျိုးသမီး အဖွဲ့ခွဲ၍ ဆွေးနွေးခဲ့သော ဖွံ့ဖြိုးရေးလုပ်ငန်းစဉ်များကို ပြန်လည် ဆွေးနွေးခဲ့ခြင်းမှ ရရှိလာသော လုပ်ငန်းစဉ် များကို ကျေးရွာလူထု၏ ဆန္ဒအလျောက် လျှို့ဝှက်မဲပေးစနစ်ဖြင့် ဦးစားပေးရွေးချယ်ခဲ့ခြင်း

### ဆွေးနွေးချက် (၂)

ဒုတိယနှစ်စီမံကိန်းတွင် အကျုံးဝင်သော လုပ်ငန်းနှင့် အကျုံးမဝင်သော လုပ်ငန်းစဉ်များကို တာဝန်ရှိသူများမှာ ဆွေးနွေးပြောကြားခဲ့သည်။ ကော်မတီဝင်များရွေးချယ်ရန် ရှင်းလင်းပြောကြားခဲ့ခြင်း ပထမနှစ်စီမံကိန်းတွင် ပါဝင်လုပ်ဆောင်သော ကော်မတီဝင်များအား ဒုတိယနှစ် စီမံကိန်းတွင် ဆက်လက်လုပ်ဆောင်ရန် ဆန္ဒ ရှိပါလားဟုမေးမြန်းခဲ့ခြင်း၊ ကော်မတီဝင်များကို လူထုစည်းရုံးရေးမှုများမှ လုပ်ဆောင်ရမည့် တာဝန် ဝတ္တရားများကို

ပြန်လည်ရှင်းပြခဲ့ခြင်း ပထမနှစ်စီမံကိန်းတွင် လုပ်ဆောင်ခဲ့သော ကော်မတီဝင်များမှ ဒုတိယနှစ် စီမံကိန်းတွင် ပြန်လည်လုပ်ဆောင်ရန် ဆွေးနွေးခဲ့ခြင်း

**သဘောတူဆုံးဖြတ်ချက်များ**

ကျေးရွာ၏ ဖွံ့ဖြိုးလုပ်ငန်းရွေးချယ်ရာတွင် အမျိုးသားအမျိုးသမီးရွေးချယ်ခဲ့သော လုပ်ငန်းစဉ်များကို ကျေးရွာ လူထု၏ ဆန္ဒအလျောက် လျှို့ဝှက် မဲပေးစနစ်ဖြင့် ရွေးချယ်ခဲ့ရာ ပထမဦးစားပေးလုပ်ငန်းစဉ်မှာ ကျေးရွာတွင်း ကျောက်ချောလမ်းခင်းခြင်းလုပ်ငန်းရရှိခဲ့ပြီး ၊ ကျေးရွာရှိ ပထမနှစ်စီမံကိန်းတွင် လုပ်ဆောင်ခဲ့သော ကော်မတီဝင်များမှာ ဒုတိယနှစ်တွင်ပြန်လည်လုပ်ဆောင်ပါမည်ဟု မိမိတို့ကိုယ်တိုင်ဆန္ဒရှိသဖြင့် ကျေးရွာလူထုအားလုံးက ကျေးကျွန်ုပ်သဘောတူဆုံးဖြတ်ခဲ့ကြပါသည်။

မှတ်တမ်းတင်သူ  
ဒေါ်စုမာလှိုင်  
စေတနာဝန်ထမ်း

၁၄.၁။ ကျေးရွာမျှော်မှန်းချက် ဆွေးနွေးခန်းမှ ရရှိလာသောရလဒ်

<p>ကျေးရွာ၏ မျှော်မှန်းချက်</p>	<p>လမ်းပန်းဆက်သွယ်ရေးကောင်းမွန်ပြီး စီးပွားရေး၊ လူမှုရေး၊ ပညာရေး၊ ကျန်းမာရေးများ တိုးတက်ကောင်းမွန်လာရမည်။ လျှပ်စစ်မီးရရှိပြီး အချိန်မရွေးသွားလာနိုင်ကာ၊ စိုက်ပျိုးရေး၊ မွေးမြူရေး၊ အိမ်တွင်းမှု အသက်မွေးဝမ်းကျောင်း နည်းပညာများကို အချိန်နှင့်တပြေးညီ သိရှိနိုင်လာရမည်။</p>
<p>အနာဂတ်တွင် ကျေးရွာ ပိုမိုဖွံ့ဖြိုးတိုးတက်ရန် ကျေးရွာသားများ၏ မျှော်မှန်းထားရှိမှု</p>	<p>လူထုပဟိုပြုစီမံကိန်းမှ တိုက်ရိုက်ထောက်ပံ့ငွေကို အသုံးပြုပြီး သဘာဝဘေး၊ ပညာရေး၊ ရွာတွင်းလမ်းများကောင်းမွန်လာစေရန်နှင့် လျှပ်စစ်မီးများ ရရှိလာလျှင် အလင်းရောင်ရရှိလာမည်ဖြစ်သည်။ ကျေးရွာတွင်း ရှိ လူငယ်များ လမ်းမှား မရောက်စေရန် အတွက် ကျေးရွာစာကြည့်တိုက်တစ်ခု ရှိချင်ပါသည်။ အကောင်အထည် မဖော်နိုင်သော လုပ်ငန်းများကို သက်ဆိုင်ရာ ဌာနများနဲ့ ချိတ်ဆက်လုပ်ကိုင်မှုများ ပြုလုပ်မည်။ မြို့နယ် အတွင်းသို့ အစိုးရ မဟုတ်သော အဖွဲ့အစည်းများ ဝင်ရောက်မှုများရှိပါက ကျေးရွာ လိုအပ်ချက်များကို တင်ပြ၍ အကူအညီတောင်းခံများပြုလုပ်မည်ဖြစ်ပါသည်။</p>

၁၄.၂။ အမျိုးသမီးကဏ္ဍ အစည်းအဝေးမှတ်တမ်း

စီမံကိန်းပထမနှစ်အတွက် ကျေးရွာမိတ်ဆက်အစည်းအဝေးပြုလုပ်ရန်ဖိတ်ကြားရာတွင် အမျိုးသမီးများ အချိုးညီစွာပါဝင်ရန်ကျေးရွာ တာဝန်ရှိသူများနှင့် အုပ်ချုပ်ရေးမှူးထံသို့ပြောကြားခဲ့ပါသည်။ အစည်းအဝေး တိုင်းတွင်အမျိုးသမီးများပြောကြားလိုသော အချက်များကိုလွတ်လပ်ပွင့်လင်းစွာ ပြောကြားနိုင်ကြောင်းကို လည်းအသိပေးထားပါသည်။ ကျေးရွာအုပ်စုအဆင့်တွင်နှစ်စဉ်ပြုလုပ်သော လုပ်ငန်းများ တွင်အမျိုးသမီး များတင်ပြတောင်းဆိုသောလုပ်ငန်းတစ်ခုပါဝင်မည်ဖြစ်ကြောင်းကို လည်းပြောကြားခဲ့ပါသည်။ လုပ်ငန်းခွဲ များအကောင်အထည်ဖော်ဆောင်ရွက်သောလုပ်ငန်းဖြစ်ပါက တူညီသောလုပ်ငန်း အတွက်တူညီသော လုပ်ခလစာများရှိမည်ကိုလည်း ပြောကြားခဲ့ပါသည်။ စီမံကိန်းတွင်အမျိုးသမီး/သားခွဲခြားမှုများမရှိစေရန်ရည်ရွယ်ထားသည်ကိုလည်းပြောကြားမှုပြုလုပ်ခဲ့ သည်။ အမျိုးသမီးများ၏ ဦးဆောင်နိုင်မှုနှင့် စီမံခန့်ခွဲမှုစွမ်း ရည်များတိုး တက်လာစေရန်အတွက် ကော်မတီများထဲတွင်အမျိုးသမီးများ(၅၀%)ပါဝင်ရမည်ဖြစ်သည်။ ဆပ်ကော်မတီတစ်ခုတိုင်းတွင်လည်း အနည်းဆုံး အမျိုးသမီးတစ်ဦး ပါဝင်ရမည်ဖြစ်ပါသည်။ ကော်မတီဝင်အမျိုးသမီးများသည်တင်ပြဆွေး နွေးမှုများပြုလုပ်ခြင်း၊ ဆုံးဖြတ်ချက်များချခြင်းများပြုလုပ်ရမည်ဖြစ်ပါသည်။ အမျိုးသားများမှလည်းကူညီ ပံ့ပိုးပေးရမည်ဖြစ်ပါသည်။ ဒုတိယအကြိမ်အစည်းအဝေးများတွင်အမျိုးသမီးများသည်လိုအပ်ချက်အ ခက်အခဲများကိုလွတ်လပ်စွာဆွေးနွေးနိုင်ရန်အမျိုးသမီးသီးသန့်အုပ်စုဖွဲ့ပြီးအခက်အခဲများဖော် ထုတ်ခြင်းကိုလည်းလုပ်ကိုင်ခဲ့ပါသည်။

၂။ကျေးရွာမိတ်ဆက်အစည်းအဝေးတွင်အမျိုးသမီးလူ့အတွက်

စောင့်ကြည့်စစ်ဆေးရမည့်အချက်များ

ကျေးရွာ/အုပ်စုအမည်-ရွာပုလဲကျေးရွာ၊ရွာပုလဲကျေးရွာအုပ်စု

စဉ်	အကြောင်းအရာ	တွေ့ရှိချက်		မှတ်ချက်
		✓	✗	
၁။	အစည်းအဝေးတက်ရောက်လူသူများအားကျား၊မ ရေးရာအခြေခံသဘောတရားများကို ရှင်းလင်းဆွေးနွေးခဲ့ပါသလား။	✓		
၂။	စီမံကိန်းပါဝင်သောကျား၊မရေးရာအကောင်အထည်ဖော်ရေး လိုအပ်ချက်(၅)ချက်ကို ရှင်းလင်းပြခဲ့ပါသလား။	✓		
၃။	အစည်းအဝေးခေါ်ယူရာတွင်အမျိုးသား/သမီးများအချိုးညီစွာတက်ရောက် နိုင်ရေးအတွက်အသိပေးတိုက်တွန်းစည်းရုံးခဲ့တာမျိုးရှိခဲ့ပါသလား။	✓		
၄။	အမျိုးသမီးများ၏စကားသံများပြောဆိုနိုင်ခွင့်များ ပိုမိုထွက်ပေါ်လာအောင် ဖန်တီးပေးခဲ့ပါသလား။	✓		
၅။	ဆပ်ကော်မတီဖွဲ့များဖွဲ့စည်းရာတွင်အမျိုးသမီးများနှင့် ပါဝင်ဖွဲ့စည်းရေး၊ပူးပေါင်းပါဝင်ရေးဦးဆောင်နိုင်ရေးအတွက် တွန်းအားပေးကူညီဆောက်ရွက်ခဲ့ပါသလား။	✓		
၆။	အစည်းအဝေးကိုအမျိုးသား/သမီးများအလွယ်တကူပါဝင်တက် ရောက်နိုင်သောအချိန်နှင့်နေရာများကိုရွေးချယ်ခြင်း၊ ထည့်သွင်းစဉ်းစားဆောက်ရွက်ခြင်းများတို့ကို လုပ်ဆောင်ခဲ့ပါသလား	✓		
၇။	လူနည်းစု၊ဆင်းရဲ/နွမ်းပါး၊ထိခိုက်လွယ်သောအုပ်စုများကို အစည်းအဝေးမစတင်မှီအချိန်များ က ရှာဖွေဖော်ထုတ်ခဲ့တာမျိုးများ ရှိပါသလား။	✓		
၈။	လူနည်းစု/ဆင်းရဲ/နွမ်းပါး/ထိခိုက်လွယ်သော အမျိုးသား/သမီးများထဲမှအချို့ကို အစည်းအဝေးတက်ရောက်နိုင်အောင် ဖိတ်ကြားဆောင်ရွက်မှုမျိုးရှိခဲ့ပါသလား။	✓		
၉။	လူနည်းစု/ဆင်းရဲ/နွမ်းပါး/ထိခိုက်လွယ်သောအမျိုးသား/အမျိုးသမီး များနှင့် ကြုံတွေ့နေရ သောအခက်အခဲများကို သင်ဆွေးနွေး မေးမြန်းခဲ့တာမျိုး ရှိပါသလား။	✓		
၁၀။	အမျိုးသမီးများပြောဆိုတင်ပြနိုင်အောင် အချိန်ပေးရန်၊ကြိုတင်စီစဉ်ဆောင်ရွက်မှု မျိုးများဆောင်ရွက်ခဲ့တာများ ရှိပါသလား။	✓		
၁၁။	စီမံကိန်းလုပ်ငန်းခွဲများရှာဖွေဖော်ထုတ်ရာတွင်	✓		

	အမျိုးသား/သမီးများသီးခြားဆွေးနွေး ဖော်ထုတ်ဆောင်ရွက်ခဲ့တာမျိုး ရှိပါသလား။			
၁၂။	ကျေးရွာစီမံကိန်း အထောက်အကူပြုကော်မတီဖွဲ့စည်းရာတွင် အမျိုးသမီးအမျိုးသားအချိုးညီမျှစွာ(၅၀:၅၀)ဖွဲ့စည်းနိုင်ခဲ့ပါသလား။ မဖွဲ့စည်းနိုင်ခဲ့ပါက မှတ်ချက်တွင် ရှင်းလင်းပါ။	✓		
၁၃။	ဆပ်ကော်မတီများတွင်အနည်းဆုံးအမျိုးသမီးအဖွဲ့ဝင် တစ်ဦးနှုန်းဖြင့် ပါဝင်ဖွဲ့စည်းနိုင်ခဲ့ပါသလား။ မဖွဲ့စည်းနိုင်ခဲ့ပါက မှတ်ချက်တွင် ရှင်းလင်းပါ။	✓		
၁၄။	ကျေးရွာ/ကျေးရွာအုပ်စု ဖွံ့ဖြိုးရေးစီမံချက် များတွင် အမျိုးသမီးများ ရွေးချယ်ဆုံးသည့်လုပ်ငန်းစီမံချက်အနည်းဆုံးတစ်ခု ပါဝင်နိုင်ရေး အတွက် စည်းရုံးဆွေးနွေးမှုများ ပြုလုပ်ဆောင်ရွက်ခဲ့ပါသလား။	✓		
၁၅။	တက်ရောက်လာသူများအား အမျိုးသမီးများ၏ လိုအပ်ချက်များကို ဖြည့်ဆည်းပေးနိုင်ရန်အမျိုးသမီးရွေးချယ်လိုက်သော ဦးစားပေးရွေးချယ်မှုများကိုထောက်ပံ့ပေးသွားမည်ဖြစ်ကြောင်း အသိပေးပြောကြားခဲ့ပါသလား။	✓		
၁၆။	ရွေးချယ်လိုက်သောစီမံကိန်းလုပ်ငန်းခွဲများသည် ဒေသတွင်းမှာရှိသော လူနည်းစု/ဆင်းရဲ/ နွမ်းပါး/ထိခိုက်လွယ် အုပ်စုများအပေါ် မည်သို့အကျိုးပြုနိုင်မည်ဖြစ်ကြောင်း ရှင်းလင်း ပြောကြားခြင်း၊မှတ်တမ်းတင်ခြင်းများတို့ကို ဆောင်ရွက်ခဲ့ပါသလား။	✓		
၁၇။	ကျေးရွာအုပ်စုအဆင့် အစည်းအဝေးပြုလုပ်ရာတွင် အုပ်စု စီ/ထောက် ကော်မတီဝင်များကို ကျား၊မရေးရာလိုအပ်ချက်များ အကြောင်းကိုရှင်းလင်းပြောကြားခဲ့ပါသလား။	✓		
၁၈။	ကျေးရွာအုပ်စုအဆင့် အစည်းအဝေးပြုလုပ်ရာတွင် အုပ်စု စီ/ထောက် ကော်မတီဝင်များ အားလုံး တက်ရောက်နိုင်မှု ရှိ/မရှိ စစ်ဆေးခဲ့ပါသလား။မတက်ရောက်နိုင်ခဲ့ပါက မှတ်ချက်တွင် ရှင်းလင်းပါ။	✓		

၁၅။ ကဏ္ဍအလိုက် အခက်အခဲမှတ်တမ်း

❖ ရွာပုလဲ ကဏ္ဍအလိုက် ဦးစားပေးဖွံ့ဖြိုးရေးလုပ်ငန်းစဉ်များ

	လုပ်ငန်း	အဆိုပြုသူ	လ/နှစ်	လုပ်ဆောင်မည့် သူ	ပြင်ပမှ ထောက်ပံ့သူ
အခြေခံအဆောက်အအုံ	၁ ရွာတွင်းဂျင်းလမ်း	ကျားမ	၂၀၁၆	ကော်မတီဝင် ကျေးရွာလူထု	လူထုဗဟိုပြု စီမံကိန်း
	၂ ရွာတွင်းကျောက်ချောလမ်း	ကျားမ	၂၀၁၇	ကော်မတီဝင် ကျေးရွာလူထု	လူထုဗဟိုပြု စီမံကိန်း
	၃ စာသင်ကျောင်းရှေ့ကျောက်စီရေ မြောင်းပြုလုပ်ခြင်းပုံစံ(၁)	ကျားမ	၂၀၁၇	ကော်မတီဝင် ကျေးရွာလူထု	လူထုဗဟိုပြု စီမံကိန်း
	၄ ရွာတွင်းလမ်းဆုံများတွင် ကျောက်စီရေမြောင်းပြုလုပ်ခြင်း ပုံစံ (၂)	ကျားမ	၂၀၁၇	ကော်မတီဝင် ကျေးရွာလူထု	လူထုဗဟိုပြု စီမံကိန်း
	၅ ရေကျော်တံတားဆောက်လုပ်ခြင်း	မ			
	၆ မီးသတ်ရေကန်ပြုလုပ်ခြင်း	□	-	-	-
၇ ဆေးရုံအဆောက်အအုံ	ကျား				
အသက်မွေးဝမ်းကြောင်း၊ စိုက်ပျိုးရေး	၁ စိုက်ပျိုးရေးနည်းပညာသင်တန်း	ကျားမ	-	-	မြို့နယ်စိုက်ပျိုး ရေးဌာန
	၂ စိုက်ပျိုးရေးအတွက် ပိုးသတ်ဆေးအသုံးပြုပုံ	ကျားမ	-	-	မြို့နယ်စိုက်ပျိုး ရေးဌာ
	၃ စက်ချုပ်၊ ဇာထိုးပန်းထိုးသင်တန်း	မ	-	-	လူမှုဝန်ထမ်းဦး စီးဌာန
	အသေးစားကုန်စုံဆိုင်	မ			
ကျန်းမာရေးနှင့် အဟာရ	၁		-		-
	၂		-		-
	၃		-	--	-
	၄		-		-
ပညာရေး	၁ ကျောင်းဆရာ/ဆရာမ အလုံအလောက်ရရှိရန်	ကျားမ	-	--	မြို့နယ်ပညာ ပညာရေးဌာန
	၂		-	-	
	၃		-	-	-
အခြား	၁		-	-	
	၂		-	-	-



ရွာပုလဲကျေးရွာအမျိုးသားအမျိုးသမီးများဦးစားပေးရွေးချယ်ထားသော ဖွံ့ဖြိုးရေးလုပ်ငန်းစဉ်များ

၁	ရွာတွင်းကျောက်ချောလမ်းခင်းခြင်း(ကျား+မ)
၂	ရွာတွင်းလမ်းဆုံများတွင် ကျောက်စီရေမြှောင်ပြုလုပ်ခြင်းပုံစံ(၂)(ကျား+မ)
၃	စာသင်ကျောင်းရှေ့ ကျောက်စီရေမြှောင်ပြုလုပ်ခြင်းပုံစံ (ကျား+မ)
၄	ရေကျော်တံတားပြုလုပ်ခြင်း(မ)
၅	မီးသတ်ရေကန်ပြုလုပ်ခြင်း (မ)
၆	ဆေးရုံအဆောက်အဦး ( ကျား)
၇	

VDP အရည်အသွေးထိန်းချုပ်မှု

ထိန်းချုပ်သူ-	ရက်စွဲ---	ကျေးရွာ---	VDP ရက်စွဲ----
	မြို့နယ်---	ကျေးရွာအုပ်စု-----	

(၁) VDP စာရွက်စာတမ်းပြီးဆုံးမှုကို စစ်ဆေးပါ။(OM အရ )

- မျက်နှာဖုံး(အဖုံး)
- မာတိကာ
- ကျေးရွာအခြေခံ Data
- PSA အကျဉ်းချုပ်နှင့် PRA လုပ်ငန်းစဉ်
- အမျိုးသား/အမျိုးသမီးအဖွဲ့များ၏ အခက်အခဲများ
- ကျေးရွာမျှော်မှန်းချက် (ဆွေးနွေးချက်ရလဒ်)
- အမျိုးသား/အမျိုးသမီးအဖွဲ့များ သဘောတူထားသည့်နောင်လေးနှစ်အတွက် ဦးစားပေးလုပ်ငန်းများစာရင်း(အခြေခံအဆောက်အအုံ၊အသက်မွေးမှု၊ပညာရေး၊လူမှုထိန်းသိမ်းမှု...) နောက်ဆက်တွဲများ
- လူမှုရေးအကဲဖြတ်မှု စာရွက်စာတမ်းခါတ်ပုံနှင့် PRA လုပ်ငန်းစဉ်(ဖြစ်နိုင်လျှင်)၊မြေပုံများပါ ရမည်၊စည်းစိမ်ပိုင်ဆိုင်မှုအဆင့်၊Venn ပုံ...
- ကျေးရွာစီမံကိန်းရေးဆွဲရေးအစည်းအဝေးမိတ္တူ
- ကျေးရွာအချက်အလက် (PC-1 ပုံစံ)
- ကျေးရွာမျှော်မှန်းချက်

(၂) လူမှုရေးအကဲဖြတ်မှုအရည်အသွေးနှင့် VDP စစ်ဆေးပါ။

- VDP တွင်ပါဝင်သော ဦးရေ (အမျိုးသား/အမျိုးသမီး)-
- လူမှုရေးအကဲဖြတ်မှုအရည်အသွေးနှင့် VDP အတွက် ရက်ပေါင်း-
- PRA ပစ္စည်းအသုံးပြုသည့် အရေအတွက်-
- ပါဝင်သောဦးရေနှင့်လုပ်ငန်းများမှတ်တမ်းတင်ခြင်း(အစည်းအဝေးမှတ်တမ်း၊အဖွဲ့ခါတ်ပုံ၊တိုင်းရင်းသားအနည်းစုနှင့်ထိခိုက်လွယ်အဖွဲ့များ)
- အလွန်ကောင်း
- ကောင်း
- ညံ့
- လုပ်ငန်းများမှတ်တမ်းတင်ခြင်းနှင့်အမျိုးသမီးအဖွဲ့အစည်းအဝေး၏ရလဒ်အားခွဲခြားထားသလား။
- ရှိ
- မရှိ
- စီမံကိန်းအရေအတွက်(အမျိုးသား/အမျိုးသမီးရွေးချယ်မှုအရေအတွက်)-
- PRA နှင့်သက်ဆိုင်သောအခြား စီမံကိန်းအရေအတွက်(အမျိုးသား/အမျိုးသမီးရွေးချယ်မှုအရေအတွက်)--