

ပြည်ထောင်စုသမ္မတ မြန်မာနိုင်ငံတော် အစိုးရ
စိုက်ပျိုးရေး၊ မွေးမြူရေးနှင့်ဆည်မြောင်း ဝန်ကြီးဌာန
ကျေးလက်ဒေသဖွံ့ဖြိုးတိုးတက်ရေး ဦးစီးဌာန
မြောင်မြို့နယ်



လူထုဗဟိုပြုစီမံကိန်း

National Community Driven Development Project

(NCDDP)



ကျေးရွာဖွံ့ဖြိုးရေးအစီအစဉ်

Village Development Plan (VDP)

ကျားအိုကျေးရွာ၊ ကျားအိုကျေးရွာအုပ်စု မြောင်မြို့နယ် ၂၉ ရက် ဒီဇင်ဘာလ ၂၀၁၆ခုနှစ်

မာတိကာ

မာတိကာ

၁။ မြို့နယ်မြေပုံ

၂။ ကျေးရွာမြေပုံ(တည်နေရာ)

၃။ အုပ်စုတွင်ပါဝင်သောကျေးရွာများစာရင်း

၄။ ကျေးရွာအခြေခံအချက်အလက်များ(ကျေးရွာသမိုင်းကြောင်း)

၅။ လူထုပူးပေါင်းပါဝင်သော လူမှုဆန်းစစ်ခြင်းနှင့် အကဲဖြတ်ခြင်းလုပ်ငန်းစဉ်(PSA/PRA)အကျဉ်းချုပ်ဇယား

၆။ ကျေးရွာဖွံ့ဖြိုးရေးအစီအစဉ်အတွက်အသုံးပြုခဲ့သော PRA tools များနှင့်တစ်ခုချင်းစီအတွက်သုံးသပ်ချက်များ

၇။ ကော်မတီဝင်များရွေးချယ်ခြင်းနှင့်ကျေးရွာဖွံ့ဖြိုးရေးအစီအစဉ်ဆောင်ရွက်မှုမှတ်တမ်းဓါတ်ပုံများ

၈။ ကျေးရွာအချက်အလက်(ပုံစံ-၁)

၉။ စီမံကိန်းစက်ဝန်းအချိန်ဇယား(ပုံစံ-၂)

၁၀။ ကျေးရွာဖွံ့ဖြိုးရေးဦးစားပေးအစီအစဉ်(ပုံစံ-၃)

၁၁။ ကျေးရွာအုပ်စုစီမံကိန်းလုပ်ငန်းခွဲရွေးချယ်ခြင်း(ပုံစံ-၄)

၁၂။ အစည်းအဝေးမှတ်တမ်းများ

၁၃။ ကဏ္ဍအလိုက်ဦးစားပေးဖွံ့ဖြိုးရေးလုပ်ငန်းစဉ်များ

၁၄။ အမျိုးသမီးကဏ္ဍအစည်းအဝေးမှတ်တမ်းနှင့် စစ်ဆေးရမည့်အချက်များ

၁။ မြို့နယ်မြေပုံ

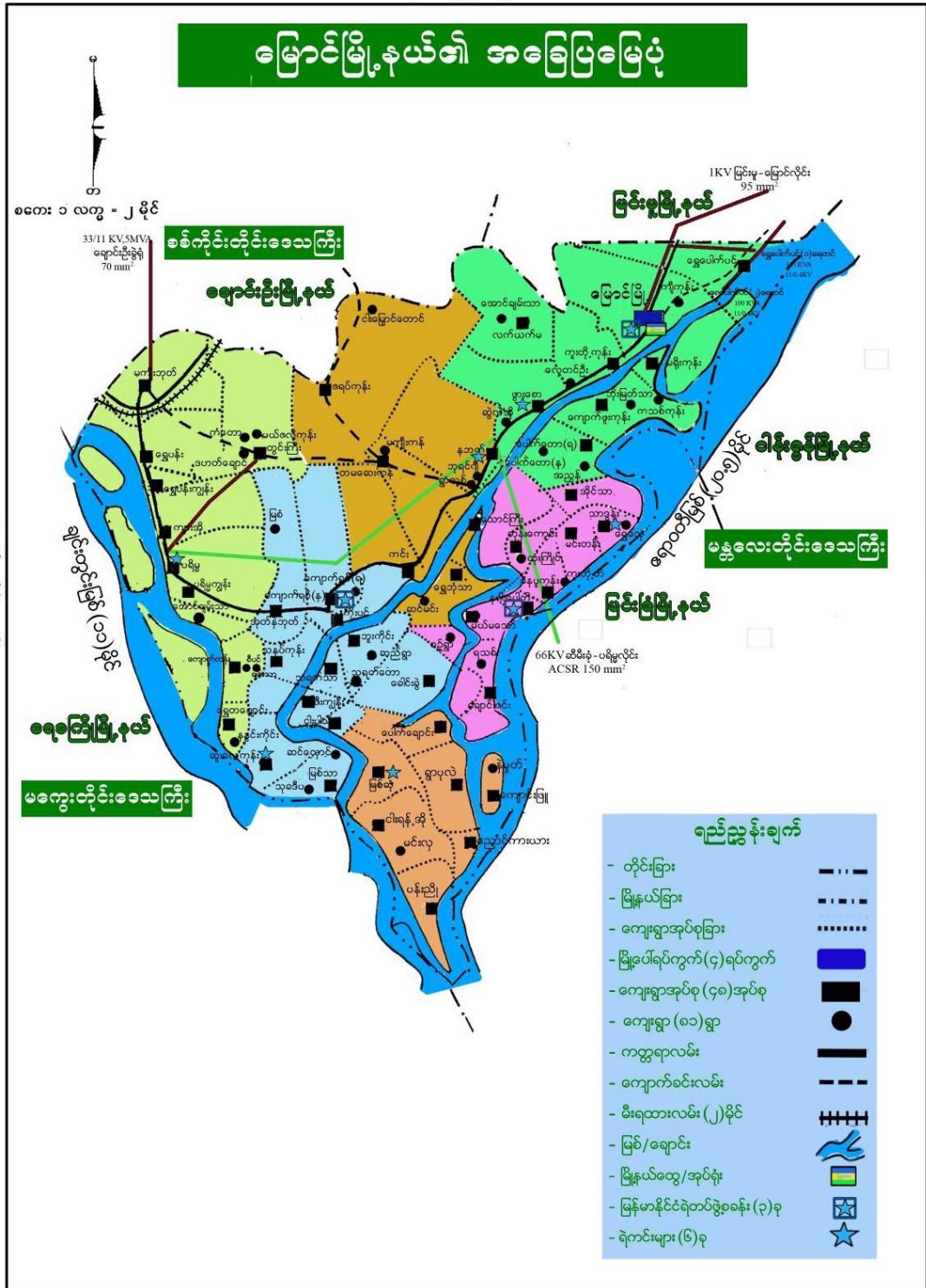

၄။ကျေးရွာအခြေခံအချက်အလက်များ

ရှေးယခင်က ကျားအိုကျေးရွာသည် ကြာအိုး ဟုအမည်တွင်ခဲ့ပါသည်။ ကြာအိုး ဟုခေါ်ဆိုရသည့် အကြောင်းအရင်းမှာ ရွာ၏အနောက်ဖက်တွင် အင်းကြီး ၃ အင်းရှိပါသည်။ အင်းကြီး အတွင်းတွင် ကြာပင်များ ပိတ်သည်း နေအောင် ပေါက်လျက်ရှိပြီး ထိုကြာပင်များသည် အဝေးမှ ကြည့်လျှင် အိုး ကြီး၃လုံးနှင့် တူသောကြောင့် ကြာအိုး ဟု အမည်ခေါ်တွင်ခဲ့ပါသည်။

ထိုနောက် ရှေးဘုရင်များလက်ထက် ဗေဒင်မှာ ကျားအိုဆေးမှာ မှန်ချို့၊ ကျောင်းမှာ ရေစကြိုဟု ခေါ်တွင်ခဲ့ပါသည်။ ဗေဒင်အရာတွင် အထင်ကရဖြစ်သောကြောင့် ကြာအိုးကျေးရွာ ကို ကျားအိုကျေးရွာဟု အမည်တွင်ခဲ့ပါသည်။

ကျေးရွာတွင်းရှိ စုစုပေါင်းအိမ်ထောင်စု နှင့် လူဦးရေ

အိမ်ထောင်စု	ကျားအိမ်ထောင်ဦးစီး	မအိမ်ထောင်ဦးစီး	စုစုပေါင်း
၂၂၄	၁၅၄	၇၀	၂၂၄
လူဦးရေ	၅၁၈	၆၁၉	၁၁၃၇

လူမျိုးစုအိမ်ထောင်စု

အမျိုးအစား	အိမ်ထောင်စု	ကျား	မ	စုစုပေါင်း
------------	-------------	------	---	------------

ထိခိုက်လွယ်အုပ်စု

ထိခိုက်လွယ်အုပ်စု	စုစုပေါင်း
သက်ကြီးရွယ်အို	၇၅
မသန်စွမ်း	၁၅

ကျေးရွာရှိအခြေခံ အဆောက်အအုံများ

ပညာရေး	ခြံစံပါ	ကျန်းမာရေး	ခြံစံပါ	ဘာသာရေး	
အထက်တန်းကျောင်း		ဆေးရုံ		ဘုရား/စေတီ	√

အလယ်တန်းကျောင်း		ကျန်းမာရေးဌာန		ဘုန်းကြီးကျောင်း	√
မူလတန်းကျောင်း	√	ကျန်းမာရေးဌာနခွဲ	√	ဟိန္ဒူဘုရားကျောင်း	
မူကြိုကျောင်း		ဆေးခန်း		ခရစ်ယန်ဘုရားကျောင်း	
အခြား		အခြား		ဗလီ	
မှတ်ချက်		မှတ်ချက်		မှတ်ချက်	

အဓိကစီးပွားရေးလုပ်ငန်းများ

စိုက်ပျိုးရေး	မွေးမြူရေး	အသေးစားစီးပွားရေး	အခြား
ပဲအမျိုးမျိုး	ကြက်	ချွေလှေ့စက်	လက်လုပ်လက်စား
မြေပဲ	ဝက်	ဈေးဆိုင်	ပြောင်းရွှေ့လုပ်သား
ပြောင်းဖူး	နွား	မြေပဲခွဲစက်	
စပါး (ရေသွင်း)		လယ်ထွန်စက်	

ကျေးရွာတွင်းအဓိက ပိုင်ဆိုင်မှုများ

ကျေးရွာပိုင်ဆိုင်မှုများ	စိုက်ပျိုးရေး	စားကျက်မြေ	သစ်တောမြေ	သဲ/ကျောက်ရရှိမှု	သောက်ရေကန်	စက်ရေတွင်း
အရေအတွက်	၁၈၀၀ ဧက ခန့်	မရှိ	မရှိ	ရှိ	ရှိ (၁ကန်)	၂
ကျေးရွာပိုင်ဆိုင်မှုများ	ဆိုင်ကယ်	ကုန်စုံဆိုင် (အငယ်)	လက်ဖက်ရည်ဆိုင်	ချွေလှေ့စက်	မြေပဲခွဲစက်	
အရေအတွက်	၂၅၀	၅	၃	၃	၂	

ကျေးရွာအတွင်းအခြားပိုင်ဆိုင်မှုများ

ကျေးရွာပိုင်ဆိုင်မှုများ	ရေတင်စက်	ထွန်	ထယ်	ကျွဲ	နွား	လှည်း
အရေအတွက်	၂၀	၁၀၅	၁၀၅	မရှိ	၁၈၀	၉၀
ကျေးရွာပိုင်ဆိုင်မှုများ	ရွန်ဒေါင်း	ဆိုင်ကယ်	ကျွမ်းကျင်လုပ်သား	လုပ်သား	လယ်ထွန်စက် (သေး)	ထော်လာဂျီ

အရေအတွက်	၂၅	၇၃ စီး	၁၇	၂၀၀ ခန့်	၁၀ စီး	၅
----------	----	--------	----	-------------	--------	---

အခြားကျေးရွာရှိအသုံးပြုနိုင်သော အရင်းအမြစ်/အချက်အလက်များ

အရင်းအမြစ်	ထော်လ ၁၇၅	ဆေးခန်း	မူလတန်းကျောင်း	ကျွမ်းကျင် လုပ်သား	
အရေအတွက်	၅ စီး	၁	၁	၁၅ ယောက်	

၅။ လူထုပူပေါင်းပါဝင်သော လူမှုဆန်းစစ်ခြင်းနှင့် အကဲဖြတ်ခြင်းလုပ်ငန်းစဉ်

(PSA/PRA) အကျဉ်းချုပ်

စဉ်	အကြောင်းအရာ	ရက်စွဲ	ဦးတည် အုပ်စု	တက်ရောက်သူ			အဓိက ဆွေးနွေးချက်များ
				ကျား	မ	ပေါင်း	
၁	ကျေးရွာလူမှု ရေးပြနှင့် သယံဇာတ social map/ Resource map)	၂၄.၁၂.၁၆	ကျေးရွာ လူထု	၉၅	၇၆	၁၇၁	ကျေးရွာအတွင်းရှိ မွေးမြူရေး၊ စိုက်ပျိုးရေး၊ မြေယာပိုင်ဆိုင်မှု၊ လမ်းပန်းဆက်သွယ်ရေး၊ ပတ်ဝန်းကျင်ရှိ အရင်းအမြစ်များ၊ ကျန်းမာရေးစောင့်ရှောက်မှု၊ ပညာရေး နှင့် လူနေမှု အဆင့်အတန်း ခွဲခြားပုံ။
၂	လူမှုစီးပွားအဆင့် သတ်မှတ်ခြင်း (Wealth Ranking)	၂၄.၁၂.၁၆	ကျေးရွာ လူထု	၉၅	၇၆	၁၇၁	ကျေးရွာတွင်းရှိ မိသားစုဝင်များကို ချမ်းသာ၊ အသင့်အတင့်၊ နွမ်းပါး၊ အလွန်နွမ်းပါး သောမိသားစုဝင်များအဖြစ် ခွဲခြားသတ်မှတ်ခြင်း။

၃	ရာသီခွင်ပြက္ခဒိန် (seasonal calendar)	၂၄.၁၂.၁၆	ကျေးရွာ လူထု	၉၅	၇၆	၁၇၁	စိုက်ပျိုးရေး၊ ရာသီဥတု၊ ရာသီပွဲတော်၊ ကျန်းမာရေး၊ မွေးမြူရေး၊ အစာရေစာရှားပါမှု၊ လုပ်ငန်းအားလပ်ချိန်၊ ဝင်ငွေထွက်ငွေ နှင့် သဘာဝဘေးအန္တရာယ် ဆိုင်ရာတို့ကို လူထုနှင့် အတူဖော်ထုတ်ခြင်း။
၄	အမျိုးသား/အမျိုးသမီး ပိုင်ဆိုင်မှု ပြဇယား (Accesses and Control)	၂၄.၁၂.၁၆	ကျေးရွာ လူထု	၉၅	၇၆	၁၇၁	ကျေးရွာအတွင်း အမျိုးသား များအသုံးပြုသော အရင်းအမြစ်များနှင့် ထိန်းချုပ်မှုပုံစံများ၊ အမျိုးသမီးများ အသုံးပြုသော အရင်းအမြစ်များနှင့် ထိန်းချုပ် မှုပုံစံများကို လူထုနှင့် အတူ ဖော်ထုတ်ခြင်း။
၅	အဖွဲ့အစည်းချိတ်ဆက်မှု (Venn Diagram)	၂၄.၁၂.၁၆	ကျေးရွာ လူထု	၉၅	၇၆	၁၇၁	ကျေးရွာတွင်းရှိ လူမှုရေးအ သင်းအဖွဲ့များ၊ ပရဟိတ လူငယ်များနှင့် မြို့နယ် ဌာနဆိုင်ရာအဖွဲ့ အစည်းများ နှင့် NGO, INGO အဖွဲ့အစည်းတို့နှင့် ချိတ်ဆက်ဆောင်ရွက်မှုကို လူထုနှင့် အတူဖော်ထုတ်ခြင်း။
၆	ပင့်ကူအိမ် ကွန်ယက် (Spider Web)	၂၄.၁၂.၁၆	ကျေးရွာ လူထု	၉၅	၇၆	၁၇၁	ကျေးရွာအတွင်း အမျိုးသား၊ အမျိုးသမီး တို့၏ အလုပ် အကိုင်နှင့် ဝင်ငွေ၊ ကျန်းမာရေးစောင့်ရှောက်မှု၊ ပညာရေးသင်ကြားမှု ၊ ဦးဆောင်နိုင်မှု၊ လက်မှုပညာ၊ အိမ်တွင်းမှု၊ စိုက်ပျိုးရေး တို့ကို လူထုနှင့် အတူဖော်ထုတ်ခြင်း။

၇	အဓိကအခက်အခဲ ပြဿနာများ	၂၉.၁၂.၁၆	အမျိုး သမီးအုပ်စု		၉၀	၉၀	မိုးရာသီတွင် ရွာတွင်းလမ်းများ ပျက်စီးခြင်း၊ အခြေခံအဆောက်အအုံများ လိုအပ်ချက်ရှိခြင်း၊ သောက်ရေကန် လုံခြုံမှုအားနည်းခြင်း။
၈	အဓိကအခက်အခဲ ပြဿနာများ	၂၉.၁၂.၁၆	အမျိုး သား အုပ်စု	၁၀၀		၁၀၀	မိုးရာသီတွင် ရွာတွင်းလမ်းများ ပျက်စီးခြင်း၊ အခြေခံအဆောက်အအုံများ လိုအပ်ချက်ရှိခြင်း၊ သောက်ရေကန် လုံခြုံမှုအားနည်းခြင်း။
၉	ကျေးရွာ၏ ဖွံ့ဖြိုးရေးလုပ်ငန်းစဉ်	၂၉.၁၂.၁၆	ကျေးရွာလူ ထု	၁၀၀	၉၀	၁၉၀	လမ်းများပြုပြင်ရန်၊ လျှပ်စစ်မီး တိုးချဲ့ရန်၊ ရေပိုက်လိုင်း တိုးချဲ့ရန်၊ စာသင်ကျောင်း တိုးချဲ့ဆောက်လုပ်ရန်၊ အမှိုက်စွန့်ပစ်စနစ် တည်ဆောက်ရန်၊ မီးဘေးအန္တရာယ် ကြိုတင်ကာကွယ်ရန် ကို လူထုနှင့် အတူဖော်ထုတ်ခဲ့ခြင်း။
၁၀	ကျေးရွာ၏(၅) နှစ်စဉ်စားပေး အစီအစဉ်ပြဇယား	၂၉.၁၂.၁၆	ကျေးရွာ လူထု	၁၀၀	၉၀	၁၉၀	မီးဘေးအန္တရာယ်ကြိုတင်ကာ ကွယ်ရန်၊ အားကစားကွင်းများ ဆောက်လုပ်ရန်၊ တစ်ရွာလုံး လျှပ်စစ်မီးသုံးစွဲနိုင်ရန်၊ ဘာသာရေးအဆောက်အအုံ များထပ်မံတည်ဆောက်နိုင်ရန် ၊

၆။ကျေးရွာဖွံ့ဖြိုးရေးအစီအစဉ်အတွက်အသုံးပြုခဲ့သော PRA tools များနှင့်တစ်ခုချင်းစီအတွက် သုံးသပ်ချက်များ
 ၆.၁။ကျေးရွာလူမှုရေးအရင်းအမြစ်ပြမြေပုံ

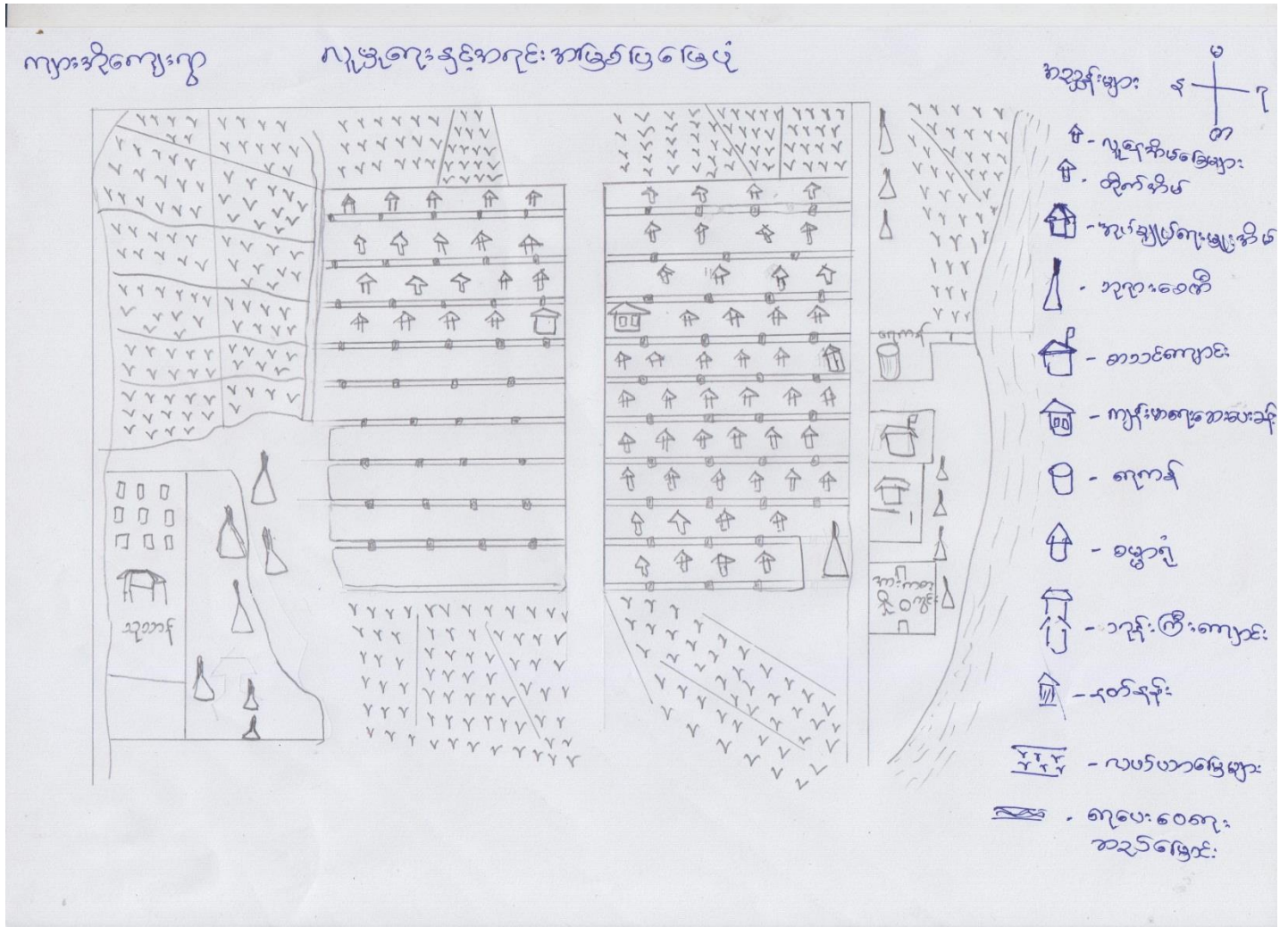

ကျေးရွာလူမှုရေးအရင်းအမြစ်ပြုပြင်ဆောင်ရွက်

မွေးမြူရေး - ကျေးရွာအတွင်း အဓိက မွေးမြူသော တိရစ္ဆာန်မှာ နွားဖြစ်ပြီး၊ ဝက်နှင့် ကြက်ကို တစ်နိုင် တစ်ပိုင်အဖြစ်သာမွေးမြူကြသည်။

စိုက်ပျိုးရေး - အဓိကစိုက်ပျိုးသီးနှံမှာ ပဲစိမ်းငုံဖြစ်ပြီး၊ ပဲအမျိုးမျိုးကိုလည်း စိုက်ပျိုးကြသည်။ ပဲစိမ်းစိုက်ပျိုးရာတွင် မိရိုးဖလာ စိုက်ပျိုးနည်းကို အသုံးပြုကာ စိုက်ပျိုး ကြသည်။ စပါး နှင့် နှမ်း ကိုလည်း ရာသီအလိုက်စိုက်ပျိုးကြသည်။ စပါး (လယ်)စိုက်ပျိုးရာတွင် ရေသွင်းစိုက်ပြီးကြပြီး စိုက်ပျိုးရန် ရွာအနီးတွင် ဆည်မြောင်းရှိသည်။ စိုက်ပျိုးရိတ်သိမ်းချိန်တွင် ကျေးရွာတွင် အလုပ်သမားရှားပါးသဖြင့် ရိတ်သိမ်းစက်ကရိယာများ ရရှိပါက အလုပ်သမားရှားပါးမှုကိုဖြေရှင်းနိုင်ပြီး စိုက်ပျိုးရေးတောင်သူများအတွက် သီးနှံအလေအလွင့်နည်းပါး၍ အဆင်ပြေမည်ဖြစ်ပါသည်။

လမ်းပန်းဆက်သွယ်ရေး-ကျေးရွာအတွင်းရှိ အဓိကလမ်းများသည် မြေသားလမ်းများဖြစ်ပါသည်။ သီးနှံများ သွားရောက်ရောင်းချရာတွင်း အနီးဆုံးမြို့သို့ ကားလမ်းခရီးဖြင့် သွားရောက်ရောင်း ချနိုင် သည်။ ကျေးရွာတွင်းလမ်းများမှာ မိုးရာသီအချိန်တွင် ရွံ့ပွက်များဖြင့် သွားလာရခက်ခဲကာ ကျောင်းသား များကျောင်းသွားရာနှင့် သက်ကြီးရွယ်အိုများအတွက် သွားလာရေးအခက်အခဲဖြစ်ပေါ် လျက်ရှိပါသည်။

ပတ်ဝန်းကျင်ရှိအရင်းအမြစ်များ-ကျေးရွာပတ်ဝန်းကျင်တွင်လယ် ၊ယာမြေများရှိပါသည်။ အသေးစား စက်မှုလုပ်ငန်းများ၊ နှင့် အနီးအနား ကျေးရွာများတွင် ပွဲရုံများရှိသည်။

ကျန်းမာရေး - ကျန်းမာရေးဆေးပေးခန်းရှိသည်။ ဝန်ထမ်းအင်အား မှာ သားဖွားဆရာမ နှင့် ကြီးကြပ် ဆရာမတို့ဖြစ်သည်။ သောက်သုံးရေအနေနှင့် ကျေးရွာတွင်သောက်သုံးမြေသားရေကန်ရှိပြီး ၎င်းကန် အတွင်းသို့မြစ်ရေတင်စီမံကိန်းဆည်မြောင်းမှ ကျေးရွာ တစ်ရွာလုံးမှ မှီခိုအားထားအသုံးပြုကြပါသည်။ ရေကန်တွင် သန့်ရှင်းမှုရှိစေရန်နှင့် ရေအလေအလွင့်နည်းပါးစေရန် ရေကန်ကွန်ကရစ်ကြမ်းခင်းပြု လုပ်နိုင်လျှင်အဆင်ပြေမည်ဖြစ်ပါသည်။

ပညာရေး - မူလတန်းကျောင်းအဆင့်ဖြစ်သည်။ ကျောင်းဆောင် မှာ ၁ ထပ်ဆောင် တစ်ဆောင်ဖြစ် သည်။

လူနေမှုအဆင့် အတန်း - လယ်ယာမြေပိုင်ဆိုင်မှု အသင့်အတင့် ရှိကြပြီး၊ လက်လုပ်လက်စား မိသားစု ဝင် များလည်းရှိကြသည်။

၆.၂။ကျေးရွာ၏လူမှုစီးပွားအဆင့်သတ်မှတ်ခြင်း။(Wealth Ranking)

အဆင့်	အခြေခံစံနှုန်းများ/ညွှန်းကိန်းများ	အိမ်ထောင်စု	ရာခိုင်နှုန်း
ချမ်းသာသော မိသားစု	စိုက်ပျိုးမြေ (၁၀) ဧက နှင့် အထက်၊ ထွန်စက်၊ နွား (၁) ရှည်၊ ဆိုင်ကယ်၊ ပျဉ်ထောင် သွပ်မိုးအိမ်	၃၀	၁၃.၂%
အသင့်အတင့် မိသားစု	စိုက်ပျိုးမြေဧက (၅) အထက်၊ ဆိုင်ကယ်၊ လှည်း၊ သွပ်မိုး ထရိုကာအိမ်၊ နွားတစ်ရှည်	၇၁	၃၂.၉%
နွမ်းပါးသော မိသားစု	စိုက်ပျိုးမြေ ဧက (၅) အထက်၊ အိမ်၊နို့စားနွား (၁)ကောင်၊	၉၀	၃၉.၅%
အနွမ်းပါးဆုံး မိသားစု	မြေယာမဲ့၊ လက်လုပ်လက်စား စသည့်	၃၃	၁၄.၄%
စုစုပေါင်း		၂၂၄	၁၀၀%

၆.၃။ ရာသီခွင်ပြ ပြက္ခဒိန်

ရာသီခွင်ပြဇယား

ကျေးရွာ ကျားခို

အုပ်စု ကျားခို

ရက်စွဲ ၂၄ ၂.၂၀၁၆

စဉ်	အကြောင်းအရာ	တန်ခူး	ကဆုန်	နယုန်	ဝါဆို	ဝါခေါင်	တော်သလင်း	သီတင်းကျွတ်	တန်ဆောင်မုန်း	နတ်တော်	ပြာသို	တပို့တွဲ	တပေါင်း	ရာသီခွင်ပြ ဇယားမှ အချက်အား ဖြစ်နိုင်မှုများ
၁	မိုက်ရိုးရူး	ယာဇွန်	ယာဇွန်	ယာဇွန်	ပျိုပြာပျို	ကောက်ပျို	ပေါင်ဆင်	တော်မေတ္တာ	နတ်သီတင်း	ပိဏ္ဍိတ	ခပေါင်း	ပဲခူးပြည်	မေပုဆိုး	ရာသီခွင်ပြ ဇယားမှ အချက်အား ဖြစ်နိုင်မှုများ
၂	ရာသီခွင်													ရာသီခွင်ပြ ဇယားမှ အချက်အား ဖြစ်နိုင်မှုများ
၃	ရာသီခွင်			-		-	-			-	-		-	
၄	ကျန်းမာရေး	ဝမ်းနည်း	ဝမ်းနည်း	-	-	ဝမ်းနည်း	ဝမ်းနည်း	ဝမ်းနည်း	-	-	-	-	ဝမ်းနည်း	
၅	မွေးမြူရေး	ခွားတက်	ခွားတက်	ခွားတက်	ခွားတက်	ခွားတက်	ခွားတက်	ခွားတက်	ခွားတက်	ခွားတက်	ခွားတက်	ခွားတက်	ခွားတက်	ကာလအား အခြေပေါ်
၆	အစားအသောက်	ပေါများ	ပေါများ	ရှားပါး	ရှားပါး	ရှားပါး	ရှားပါး	ရှားပါး	ရှားပါး	ရှားပါး	ရှားပါး	ရှားပါး	ရှားပါး	
၇	လုပ်ငန်းကိစ္စ	မိုက်	မိုက်	မိုက်	မိုက်	-	-	-	-	မိုက်	မိုက်	မိုက်	-	
၈	တိရစ္ဆာန်									-	-	-	-	
၉	အစားအသောက်	-	-				-	-	-	-	-	-	-	
၁၀														
၁၁														

ကူညီပံ့ပိုးသူများ

မှတ်တမ်းတင်သူ

အညွှန်းများ

- = ရေပူ
- = ရေခဲ
- = ရေခဲ
- = ရေဝင်
- = မြစ်ရေတိုး
- = ရွှင်းရွာကျ
- = အားလပ်ချိန်
- = ပျော်ရွှင်စရာ
- = စင်စရာ

ရာသီခွင်ပြ ပြက္ခဒိန်သုံးသပ်ချက်

စိုက်ပျိုးရေး - အဓိကစိုက်ပျိုးသီးနှံမှာ စပါးနှင့် ပဲစိမ်းငုံတို့ဖြစ်ကြပြီး မြေပဲနှင့် အခြားသီးနှံများ ကိုလည်းစိုက်ပျိုးကြသည်။ ဝါဆိုလတွင် (စပါး)ကို ပျိုးကြိကာ ဝါခေါင်လတွင် ကောက်စိုက်သည်။ တော်သတင်း နှင့် သီတင်းကျွတ်လများတွင် မြေဩဇာ ကြိကာ တန်ဆောင်မုန်းလတွင် ရိပ်သိမ်း ကြပါသည်။ နတ်တော်လတွင် ပဲကောက်ကာ ပြာသို၊ တန်ပိုတွဲ နှင့် တန်ပေါင်းလများတွင် ပဲစိမ်းငုံများကိုနုတ်ကြပါသည်။အခက်အခဲအနေဖြင့်လုပ်သားအင်အားရှားပါးခြင်းကြောင့် စက်ယန္တရား များ လိုအပ်သည်။

ရာသီဥတု - တန်ခူး၊ ကဆုန်၊ နယုန် လများတွင် လေပြင်းများတိုက်ခတ်၍ မိုးအနည်းငယ် ရွာသွန်းပါသည်။ ဝါဆို၊ ဝါခေါင်လများ မိုးရာသီသို့ရောက်ရှိလာပါသည်။ တော်သတင်း၊ သီတင်းကျွတ်၊ တန်ဆောင်မုန်းတွင် ဆောင်းဥတုသို့ ရောက်ရှိလာကာ၊ နတ်တော် နှင့် ပြာသိုလ များတွင် နှင်းများ ကျကာ လွန်စွာချမ်းအေးပါသည်။တပိုတွဲလတွင် နွေရာသီသို့ ရောက်ရှိလာကာ တပေါင်းလတွင် နေပူပြင်း၍ လေပြင်းများတိုက်ခတ်ပါသည်။

ရာသီပွဲတော် - တန်ခူးလတွင် သင်္ကြန်ပွဲရှိပြီး၊ ကဆုန်လတွင် ညောင်ရေသွန်းပွဲတော်၊ ဝါဆိုလတွင် ဝါဆိုပန်းကပ်ပွဲတော်၊ သီတင်းကျွတ်တွင် မီးထွန်းပွဲတော်၊ တန်ဆောင်မုန်းလတွင် တန်ဆောင်တိုင် ပွဲတော်၊ တပိုတွဲ လတွင် ထမင်းနံ့ပွဲတော် ရှိသည်။

ကျန်းမာရေး - တန်ခူး၊ ကဆုန်လများတွင် ဝမ်းပျက်ဝမ်းလျောရောဂါများ ဖြစ်ပွားတတ်ကြသည်။ သွေးလွန်တုပ်ကွေး ရောဂါများကို ဝါခေါင် နှင့် သီတင်းကျွတ်လများတွင် ဖြစ်တတ်ပြီး တပေါင်းလတွင် လည်း ဝမ်းလျောရောဂါများ ဖြစ်တတ်ပြန်သည်။

မွေးမြူရေး - အဓိက မွေးမြူသော တိရစ္ဆာန်မှာ နွား၊ ဖြစ်ပြီး ကြက် နှင့် ဝက် ကိုလည်း တနိုင်တပိုင် သားမွေးမြူကြသည်။ နွားကို လယ်ယာစိုက်ပျိုးရာတွင် အဓိက ထားအသုံးပြုကြသည်။ အခက်အခဲ အနေဖြင့် ကာကွယ်ဆေးပုံမှန် မထိုးပေးနိုင်ပါ။တိရစ္ဆာန်ကာကွယ်ဆေးပုံမှန်ထိုးပေးနိုင်ပါက မွေးမြူရေး သမားများအတွက် အဆင်ပြေမည်ဖြစ်ပါသည်။

အစာရေစာရှားပါးမှု - တန်ခူး၊ ကဆုန်လများတွင် လူနှင့် တိရစ္ဆာန်တို့အတွက် အစာရေစာ ပေါများသော် လည်း နယုန် မှ ဝါခေါင်လများတွင် အစာရေစာ ရှားပါးကြသည်။ တော်သတင်း နှင့် သီတင်းကျွတ်တွင် အစာရေစာမှာ အသင့်အတင့် ရှိကြသည်။ တန်ဆောင်မုန်းမှ တပေါင်းလအထိ အစာရေစာ ပေါများပါသည်။

လုပ်ငန်းအားလပ်ချိန် - တပေါင်း၊တန်ခူး၊ကဆုန်လများတွင် မိုးလွန်ကာလဖြစ် သောကြောင့်လုပ်ငန်း အားလပ်ကြသည်။အားလပ်သောကာလများဖြစ်သောကြောင့်စီမံကိန်းလုပ်ငန်းများအကောင်အထည် ဖော်ရန် အတွက် အဆင်ပြေသောကာလများဖြစ်ပါသည်။

ဝင်ငွေ/ထွက်ငွေ - လုပ်ငန်းသိမ်းချိန်ဖြစ်သော ပြာသို၊ တန်ပိုတွဲလများတွင် ဝင်ငွေကောင်းမွန်ပြီး၊ ကျန်သော လများတွင် ဝင်ငွေ အသင့်အတင့် ရှိကြသည်။

သဘာဝဘေးအန္တရာယ် - တပေါင်း၊ တန်ခူးတွင် လေပြင်းများတိုက်ခတ်ပြီး၊ မိုးရွာသွန်းတတ်သည်။ လေပြင်းတိုက်ခတ်မှုများရှိသော်လည်း ပျက်စီးဆုံးရှုံးမှုဖြစ်ပွားမှုရှိအောင်တိုက်ခတ်မှုမှာ မတွေ့ရသလောက် ရှိပါသည်။

၆.၄။ သုံးစွဲမှုနှင့် ထိန်းချုပ်မှုဇယား

ကျေးရွာ - ကျားဒွို
ရက်စွဲ - ၂၉-၁၂-၂၀၁၆

သုံးစွဲမှုနှင့်ထိန်းချုပ်မှုဇယား

သုံးစွဲမှု	အမျိုးသား	အမျိုးသမီး	အမျိုးသား+အမျိုးသမီး
လယ်ထွက်စက် ဇွာ		ချေးရောင်း စက်ချုပ်လုပ်ငန်း အိမ်တွင်းအလုပ်ငန်း စာပျဉ် လက်လုပ်လက်စား ဖြတ်	ပန်းချီ ကျောက် ယာခင်း ၁၁
ထိန်းချုပ်မှု	အမျိုးသား	အမျိုးသမီး	အမျိုးသား+အမျိုးသမီး
ကျောက် ယာ ဇွာ ယက်ကန်		ချေးရောင်း စက်ချုပ် အိမ်တွင်းအ စာပျဉ်	၁၁ ဖြတ် ၁၁

သုံးစွဲမှုနှင့် ထိန်းချုပ်မှုဇယားသုံးသပ်ချက်

အမျိုးသားများသည် လက်သမား၊ ပန်းရုံ၊ စက်မှု လယ်ထွက်စက်၊ မြင်း၊ ထော်လာဂျီ၊ ကား၊ လှည်း၊ တို့ကို အသုံးပြုကြပြီး၊ အမျိုးသမီးများသည် ဈေးရောင်း၊ စက်ချုပ်စသည့် အိမ်တွင်းလုပ်ငန်းများနှင့် အလုပ်လုပ်ငန်းများ လုပ်ကိုင်ကြသည်။ အမျိုးသားများသည် အမျိုးသမီးများထက် လယ်ယာ၊ နွားတို့နှင့် အများဆုံး ထွက်ယက်လုပ်ကိုင်ကြသည်။ အမျိုးသားများ စွမ်းဆောင်ရည်မြင့်မားသောလုပ်ငန်းများကို ပိုမိုလုပ်ကိုင်နိုင်ကြသော်လည်း အမျိုးသမီးများကမူ လုံ့လ ဝီရိယ ပိုရှိ၍ လုပ်ကိုင်နိုင်သောကြောင့် နှစ်ဦးစလုံး စွမ်းဆောင်ရည် တူကြပါသည်။

၆.၆။ပင့်ကူအိမ်ကွန်ယက်

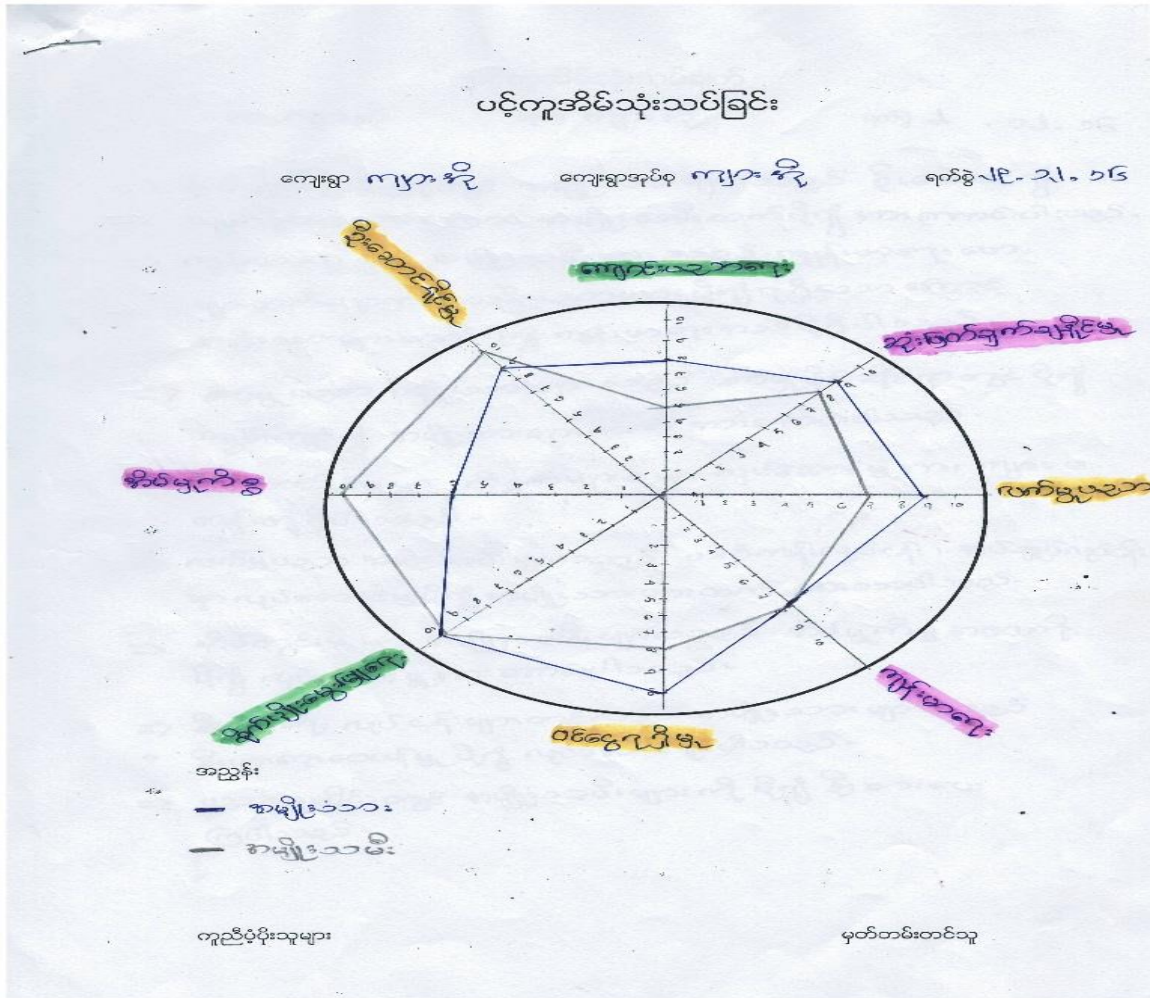

သုံးသပ်ချက်

အမျိုးသားများနှင့် အမျိုးသမီးများ တန်တူအခွင့်အရေး ရရှိမှုကို သိရှိရန် အဆင့်(၈)ဆင့် သတ်မှတ်ပြီး လေ့လာမှုများ ပြုလုပ်ခဲ့ပါသည်။

စိုက်ပျိုးရေး - စိုက်ပျိုးရေးလုပ်ငန်းများကို အမျိုးသားများက ဦးဆောင်ကာ လုပ်ကိုင်ဆောင်ရွက်ကြသည်။

ကျန်းမာရေး - အမျိုးသမီးများသည် အမျိုးသားများထက် ကျန်းမာရေး ဗဟုသုတ ပို၍လိုက်စားသောကြောင့် ကျန်းမာရေးပိုမိုကောင်းမွန်ကြသည်။

စက်မှုပညာ - အမျိုးသားများသည် အမျိုးသမီးများထက်ပို၍ စက်မှုပိုင်းဆိုင်ရာတွင် ကျွမ်းကျင်တတ်မြောက်မှု ရှိကြသည်။

ဦးဆောင်နိုင်မှု - အမျိုးသားများသည် အမျိုးသမီးများထက် ဦးဆောင်နိုင်မှု ပိုမိုကောင်းမွန်ကြသည်။

လက်မှုပညာနှင့် အိမ်တွင်းမှု - အမျိုးသမီးများသည် လက်မှုပညာပိုင်းဖြစ်သော အိမ်တွင်းမှုလုပ်ငန်း (စက်ချုပ်၊ အိမ်သန့်ရှင်းရေး၊ အိမ်မှုကိစ္စ) များတွင် အမျိုးသားထက် ပိုမိုလုပ်ကိုင်ဆောင်ရွက်ကြသည်။

ဝင်ငွေရရှိမှု - စီးပွားရေးလုပ်ငန်းများကို အမျိုးသားများက ပိုမိုလုပ်ကိုင်နိုင်သောကြောင့် အမျိုးသမီးများ ထက်ပို၍ ဝင်ငွေရရှိသည်။

ပညာရေး - အမျိုးသမီးများက အမျိုးသားများထက် ပညာရေးလိုက်စားမှု ပိုမိုအားကောင်းကြသည်။

၆.၇။အမျိုးသားများတင်ပြသော အခက်အခဲအတားအဆီးများ

- ရွာတွင်းလမ်းများ မကောင်းခြင်း။
- သောက်သုံးရေကန် ကြမ်းခင်းမရှိ၍ မလုံခြုံခြင်း။
- ကျောင်းခြံစည်းရိုးမရှိခြင်း။
- မီးဘေးအန္တရာယ်ကြိုတင်ကာကွယ်ရန်။
- ကျေးရွာအားကစားကွင်းတည်ဆောက်နိုင်ရန်။

၆.၈။အမျိုးသမီးများ တင်ပြလာသော အခက်အခဲများ

- မိုးတွင်းကာလတွင် ရွာတွင်းလမ်းများ ရွံ့နွံထူထပ်သောကြောင့် သွားလာရ ခက်ခဲခြင်း။
- သောက်ရေကန် လုံခြုံမှုအားနည်းသောကြောင့် သန့်ရှင်းမှု မရှိခြင်း။
- အမှိုက်စွန့်ပစ်မှုစနစ် (ရွာတွင်း) သီးသန့် မရှိခြင်း။
- ရေနတ်မြောင်း (ရွာတွင်း) မရှိခြင်း။
- ကျောင်းခြံစည်းရိုး မရှိခြင်း။

၆.၉။ကျားအို ကျေးရွာအမျိုးသား၊အမျိုးသမီးများဦးစားပေးရွေးချယ်ထားသော ဖွံ့ဖြိုးရေးလုပ်ငန်းစဉ်များ

- ကျေးရွာတွင်းလမ်းများ ဂျင်းလမ်းခင်းခြင်း။
- လျှပ်စစ် မီးတိုင်နှင့် မီးကြိုးတိုးချဲ့ခြင်း။
- ရေပိုက်လိုင်း တိုးချဲ့တပ်ဆင်ခြင်း။
- စာသင်ကျောင်းဆောင် တိုးချဲ့ဆောက်လုပ်ခြင်းနှင့် ကျောင်းခြံစည်းရိုးကာရံခြင်း။
- အမှိုက်စွန့်ပစ်စနစ် တည်ဆောက်ခြင်း။
- သောက်သုံးရေကန် လုံခြုံမှုဖြစ်စေရန် ကြမ်းခင်းပြုလုပ်ခြင်း။
- မီးဘေးအန္တရာယ် ကြိုတင်ကာကွယ်ရန် မီးသတ်ကား တည်ထောင်ခြင်း။
- ကျေးရွာအားကစားကွင်း ဖောက်လုပ်ရန်။

၆.၁၀။ ကျေးရွာ၏(၅) နှစ်စဉ်စားပေး အစီအစဉ်

မီးဘေးအန္တရာယ်ကြိုတင်ကာကွယ်ရန်၊ အားကစားကွင်းများ ဆောက်လုပ်ရန်၊ တစ်ရွာလုံး လျှပ်စစ်မီးသုံးစွဲနိုင်ရန်၊ ဘာသာရေးအဆောက်အဦး များထပ်မံတည်ဆောက်နိုင်ရန်၊

- မီးသတ်ကားရှိလျှင် ကျေးရွာအတွက် မီးဘေးအန္တရာယ်ကြိုကာနိုင်မည်။
- အားကစားကွင်းတည်ရှိလျှင် ကလေး၊ လူကြီး ကျန်းမာရေးကောင်းမွန်လာမည်။
- တစ်ရွာလုံးလျှပ်စစ်မီးသုံးစွဲနိုင်လျှင် လူနေမှုအဆင့်အတန်းမြင့်မားလာမည်။
- ဘာသာရေးအဆောက်အဦများတိုးချဲ့တည်ဆောက်နိုင်လျှင် အေးဆေးစွာဖြင့် ဘာသာတရားများ ဆောင်ရွက်နိုင်မည်။

ပြုစုသူ

ဒေါ် ဟေမာမြင့်(လူထုစည်းရုံးရေးမှူး)

၇။ ကော်မတီဝင်များရွေးချယ်ခြင်းနှင့်ကျေးရွာဖွံ့ဖြိုးရေးအစီအစဉ်ဆောင်ရွက်မှုမှတ်တမ်းခါတ်ပုံများ

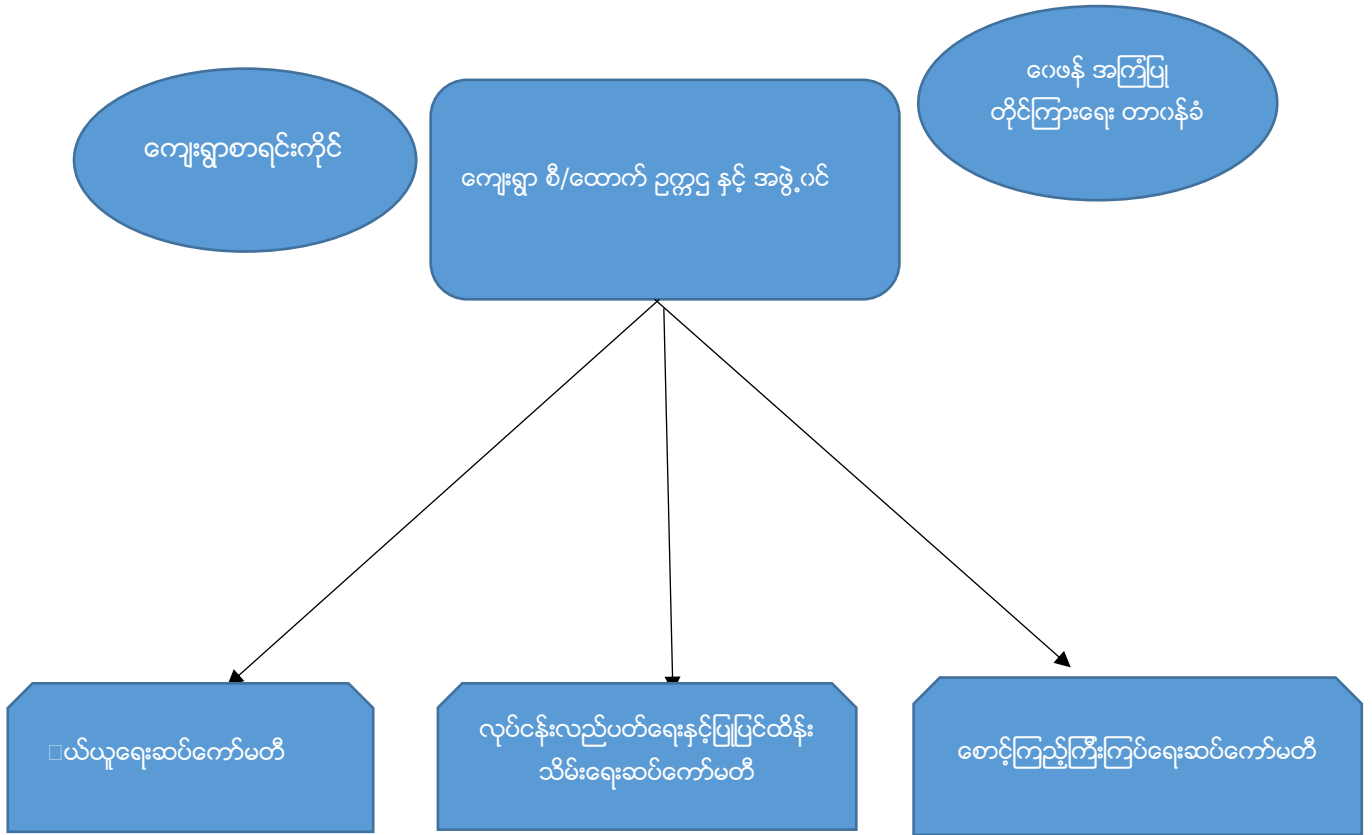

ကျေးရွာစီမံကိန်း အထောက်အကူပြု ကော်မတီဝင်များ

ကျေးရွာအုပ်စု စီ/ထောက် ဥက္ကဋ္ဌ နှင့် အဖွဲ့ဝင်

ဥက္ကဋ္ဌ(ကျား) =ဦးဒေါက်ချွန်း (၀၉- ၇၉၁၇၆၃၁၂၆

ဥက္ကဋ္ဌ(မ) =ဒေါ်စန်း

အဖွဲ့ဝင် =ဦးမြင့်ဌေး

ဘဏ္ဍာရေးကော်မတီ

ဦးညိုဝင်း(ဘဏ္ဍာရေး ဥက္ကဋ္ဌ)-၀၉၇၇၀၁၄၆၃၄၄

ဦးညိုဝင်း - ၂(ဘဏ္ဍာထိန်း)-၀၉ ၇၉၈၇၀၀၈၂၄

ဒေါ်စန်းစန်းအေး (အုပ်စုစာရင်းကိုင်) ၀၉- ၂၅၆၂၆၂၇၅၉

ဒေါ်အိအိချော (ကျေးရွာစာရင်းကိုင်) ၀၉ - ၇၉၉၅၂၉၆၈၈

ဝေဖန်အကြံပြု တိုင်ကြားရေး ကော်မတီ

ဦးစိုးလွင် (ဥက္ကဋ္ဌ) ၀၉ - ၇၉၅၁၂၀၂၃၄

ဒေါ်မိုးမိုးစံ (အဖွဲ့ဝင်)

ဒေါ်မြမြထွေး (အဖွဲ့ဝင်)

ဝယ်ယူရေးကော်မတီ

ဦးစိန်လွင် (ဥက္ကဋ္ဌ)

ဒေါ်ချိုအေး (အဖွဲ့ဝင်) ၀၉- ၇၈၉၇၀၅၂၇၁

ဦးမြင့်သန်း (အဖွဲ့ဝင်) ၀၉ - ၂၆၂၈၅၄၇၉၀

လုပ်ငန်းလည်ပတ်ရေးနှင့်ပြုပြင်ထိန်းသိမ်းရေးဆပ်ကော်မတီ

ဦးဟန်ဌေး (ဥက္ကဋ္ဌ) ၀၉ - ၉၇၂၇၀၁၀၇၅

ဦးတင်မောင်ဝင်း (အဖွဲ့ဝင်) ၀၉- ၇၉၅၁၂၀၂၁၅

ဒေါ်ခင်မာဌေး (အဖွဲ့ဝင်)

စောင့်ကြည့်ကြီးကြပ်ရေးဆပ်ကော်မတီ

ဒေါ်စန်းဦး (ဥက္ကဋ္ဌ)

ဦးခိုင်မာ (အဖွဲ့ဝင်) ၀၉- ၇၈၇၆၂၉၀၅၀

ဒေါ်ဇင်မာဦး (အဖွဲ့ဝင်)

စေတနာ့ဝန်ထမ်း

ဦးအောင်စိုးဦး

ဒေါ်တင်နိုင်

ဒေါ်ညွန့်ရီ

ကျေးရွာဖွံ့ဖြိုးရေးအစီအစဉ်ဆောင်ရွက်နေမှုမှတ်တမ်း



ကော်မတီဝင်များ ရွေးချယ်ခြင်း ဆောင်ရွက်မှု မှတ်တမ်းခါတ်ပုံများ



၈။ကျေးရွာအချက်အလက်(ပုံစံ-၁)

ပုံစံ - ၈ - ၁ ကျေးရွာအခြေခံအချက်အလက်များ (Form PC 1)

လမ်းညွှန်ချက်၊ လူထုစည်းရုံးရေးမှူးသည်	ကျေးရွာတစ်ရွာသို့ ကျေးရွာ ခေါင်းဆောင်များအား	ပထမဆုံးမိတ်ဆက်ခရီး ကျေးရွာအချက်အလက်များကို	သွားရောက်သောအခါ မေတ္တာရပ်ခံ၍ တောင်းခံရသ
ဤအချက်အလက်များကို	စီမံကိန်း	မိတ်ဆက်အစည်းဝေးမတိုင်မီတောင်းခံရမည်။	စီမံကိန်းမိတ်ဆက်အစည်းဝေးတွင်
လူထုစည်းရုံးရေးမှူးသည်	ဤအချက်အလက်	များအား	စစ်ဆေးပြီး
သတင်းအချက်အလက်ထဲသို့	Tablets မှ	တဆင့်	ဖြည့်သွင်းရမည်။
ကျေးရွာခေါင်းဆောင် အမည်	ကျေးရွာခေါင်းဆောင်၏ ဖုန်းနံပါတ်	လူထုစည်းရုံးရေးမှူး၏ အမည်	
ပြည်နယ်၊တိုင်းဒေသကြီး၊ခရိုင်၊မြို့နယ်	ကျေးရွာအုပ်စု	ကျေးရွာ	

က။ လူဦးရေ

လူမျိုးစု	အိမ်ထောင်စုအရေအတွက်	ကိုးကွယ်သည့်ဘာသာ	အိမ်ထောင်စုအရေအတွက်
လူမျိုးစု (၁) ဗမာ	၂၂၄	ဘာသာ (၁) ဗုဒ္ဓ	၂၂၄
လူမျိုးစု (၂) -----		ဘာသာ (၂) -----	
လူမျိုးစု (၃) -----		ဘာသာ (၃) -----	
လူမျိုးစုရော -----		ဘာသာရော -----	
အခြား	အရေအတွက်		
မသန်စွမ်းသူများ	၁၅		
သက်ကြီးရွယ်အိုများ (၆၅ နှစ် နှင့် အထက်)	၇၂		
စစ်ဘေးရှောင်			

လူဦးရေ	အမျိုးသား (အရေအတွက်)	အမျိုးသမီး (အရေအတွက်)
လူဦးရေ	၅၁၈	၅၁၉
လူမျိုးစု (၁) ဗမာ		
လူမျိုးစု (၂) -----		
လူမျိုးစု (၃) -----		
အခြား		
အိမ်ထောင်ဦးစီး	၁၅၄	၇၀

(ခ) အခြေခံအဆောက်အအုံ အသုံးအဆောင်များ

စာသင်ကျောင်း	အမှတ် ခြံစံပါ	ကျန်းမာရေး	အမှတ် ခြံစံပါ	ဘာသာရေး အဆောက် အအုံများ	အမှတ် ခြံစံပါ
အထက်တန်းကျောင်း	<input type="checkbox"/>	ဆေးရုံ	<input type="checkbox"/>	ဝေတီ	၀
အလယ်တန်းကျောင်း	<input type="checkbox"/>	ကျန်းမာရေးဌာန	<input type="checkbox"/>	ဘုန်းကြီးကျောင်း	၀

မူလတန်းကျောင်း	<input checked="" type="checkbox"/>	ကျန်းမာရေးဌာနခွဲ	<input checked="" type="checkbox"/>	ဟိန္ဒူဘုရားကျောင်း	<input type="checkbox"/>
မူကြိုကျောင်း	<input type="checkbox"/>	ဆေးပေးခန်း	<input type="checkbox"/>	ခရစ်ယာန်ကျောင်း	<input type="checkbox"/>
အခြား	<input type="checkbox"/>	အခြား	<input type="checkbox"/>	ဗလီ	<input type="checkbox"/>
				အခြား	<input type="checkbox"/>
မှတ်ချက်		မှတ်ချက်		မှတ်ချက်	

(ဂ) ကျွမ်းကျင်သူများမှတ်တမ်း (ကျေးရွာတွင်နေထိုင်သော သို့မဟုတ် တခြားရွာမှလာရောက်သော ကျွမ်းကျင်သူများ)

(၁) စာသင်ကျောင်း			(၂) ကျန်းမာရေး			(၃) လက်မှုပညာရှင်		
	ရွာတွင်နေထိုင်သူ	အခြားရွာမှလာသူ		ရွာတွင်နေထိုင်သူ	အခြားရွာမှလာသူ		ရွာတွင်နေထိုင်သူ	အခြားရွာမှလာသူ
မူလတန်းပြဆရာ/မ	<input checked="" type="checkbox"/>	<input type="checkbox"/>	ဆရာဝန်	<input type="checkbox"/>	<input type="checkbox"/>	လက်သမား	<input checked="" type="checkbox"/>	<input type="checkbox"/>
ထောက်တန်းပြဆရာ/မ	<input type="checkbox"/>	<input type="checkbox"/>	လက်ထောက်ကျန်းမာရေးမှူး	<input type="checkbox"/>	<input type="checkbox"/>	ပန်းရံ	<input checked="" type="checkbox"/>	<input type="checkbox"/>
အလယ်တန်းပြဆရာ/မ	<input type="checkbox"/>	<input type="checkbox"/>	အမျိုးသမီးကျန်းမာရေးဆရာမ	<input type="checkbox"/>	<input type="checkbox"/>	လျှပ်စစ်ကျွမ်းကျင်ပီးသမား	<input type="checkbox"/>	<input type="checkbox"/>
မူကြိုဆရာ/မ	<input type="checkbox"/>	<input type="checkbox"/>	သားဖွားဆရာမ	<input checked="" type="checkbox"/>	<input type="checkbox"/>	ရေပိုက်သွယ်သူ	<input checked="" type="checkbox"/>	<input type="checkbox"/>
အခြား	<input type="checkbox"/>	<input type="checkbox"/>	ပြည်သူ့ကျန်းမာရေးလုပ်သား	<input type="checkbox"/>	<input type="checkbox"/>	စက်ပြင်ဆရာ	<input checked="" type="checkbox"/>	<input type="checkbox"/>
မှတ်ချက်			မှတ်ချက်			မှတ်ချက်		

(ဃ) ကျေးရွာသို့ ရောက်ရှိနိုင်သည့် လမ်းအခြေအနေ / ကျေးရွာတစ်ရွာသည် ၎င်း၏ ကျေးရွာအုပ်စုနှင့် ဆက်သွယ်ထားသော လမ်းအခြေအနေ (အောက်ပါတို့ကိုပိုင်းပါ)

ကျောက်ကြမ်းလမ်း ကတ္တရာလမ်း ကွန်ကရစ်လမ်း မော်တော်ဆိုင်ကယ်လမ်း
 ကျောက်ခင်းလမ်း မြေသားလမ်း လူသွားလမ်း အခြား _____

(င) ကျေးရွာဖွံ့ဖြိုးမှုစီမံချက်

- (၁) လူထုပဟိုပြုစီမံကိန်းမစတင်မီ ဤကျေးရွာတွင်ကျေးရွာဖွံ့ဖြိုးမှု စီမံချက်ရှိခဲ့ပါသလား? ပိုင်းပါ ရှိပါသည်/မရှိပါ/မသိပါ
- (၂) ရှိခဲ့ပါလျှင် ဤစီမံချက်ကို မည်သည့် ခုနှစ်တွင်ပြင်ဆင်ခဲ့ပါသနည်း? နှစ် ၂၀၁၅/မသိပါ
- (၃) ဤစီမံချက်ကို မြို့နယ်မှအတည်ပြုခဲ့ပါသလား? ပြုခဲ့ပါသည်/မပြုခဲ့ပါ /မသိပါ

(စ) ခရီးအကွာအဝေး

- (၁) ဤကျေးရွာ၏ပဟိုမှ ၎င်းကျေးရွာအုပ်စု၏ပဟိုအထိ ခရီးပိုင်မည်မျှကွာဝေးသနည်း? မိုင်-----/မသိပါ
- (၂) ဤကျေးရွာမှ ၎င်းကျေးရွာအုပ်စုပဟိုအထိ သွားလာရာတွင်ကြာမြင့်သည့်အချိန်။

ခြောက်သွေ့ရာသီတွင်ကြာချိန်----- ထော်လာဂျီ/မော်တော်ဆိုင်ကယ်/ခြေလျင်/လား/မော်တော်ဘုတ်/
 အခြား -----
 မိုးရာသီတွင်ကြာချိန်----- ထော်လာဂျီ/မော်တော်ဆိုင်ကယ်/ခြေလျင်/လား/မော်တော်ဘုတ်/
 အခြား -----

(ဆ) ပတ်ဝန်းကျင်ဆိုင်ရာ သဘာဝဘေးအန္တရာယ်

ဤကျေးရွာတွင် ရေကြီးခြင်းကဲ့သို့ သဘာဝဘေးအန္တရာယ်ကျရောက်ဖူးခြင်း ရှိပါသလား။

မရှိပါ ရှိပါသည် ရှိလျှင်ဖော်ပြပါ -----

(ခ) ကျေးရွာတွင် ဖွဲ့စည်းထားသော အဖွဲ့အစည်းများ

လူထုပဟိုပြုစီမံကိန်းမတိုင်မီ ဤကျေးရွာတွင် ကျေးရွာဖွံ့ဖြိုးရေးအတွက် အစိုးရ (သို့) ရွာသားများကိုယ်တိုင်(သို့) စီမံကိန်းတစ်ခုခုမှ ဖွဲ့စည်းထားသည့် အဖွဲ့အစည်းများရှိပါသလား။

(ဂ) အိမ်ထောင်စုအဖွဲ့အစည်းများ

(၂) -----

(ဈ) အထွေထွေအုပ်ချုပ်ရေး ဦးစီးဌာန (GAD) မှ မှတ်တမ်းတင်ထားခြင်း

ဤကျေးရွာသည် အထွေထွေအုပ်ချုပ်ရေး ဦးစီးဌာန (GAD) မှ မှတ်တမ်းတင်ထားမှု ရှိပါသလား။

မရှိပါ ရှိပါသည်

ကျေးရွာခေါင်းဆောင်

အမည်

[Signature]
၉၂၄၃၃၀၈၀

လက်မှတ်

နေ့စွဲ ၂၄.၁၂.၂၀၁၆

လူထုစည်းရုံးရေးမှူး

အမည်

ဒေါ်ဟောမာဖြင့်

လက်မှတ်

[Signature] နေ့စွဲ ၂၄.၁၂.၂၀၁၆

၉။စီမံကိန်းစက်ဝန်းအချိန်ဇယား(ပုံစံ-၂)



လူထုပတ်ဝန်းကျင် စီမံကိန်း၊ စီမံကိန်းလက်စွဲ အပိုင်း - (၃) - ၂၉.၁၀.၂၀၁၆
 ပုံစံ - ၀ - ၂ - စီမံကိန်းစက်ဝန်းအချိန်ဇယား (PC 2)

လမ်းညွှန်ချက်၊ သက်ဆိုင်ရာလူထုစည်းရုံးရေးမျိုး/လက်ထောက်နည်းပညာနည်းပညာများမှ စီမံကိန်းစက်ဝန်းအဆင့်တစ်ခုပြီးစီးပုံ၊ ကျေးရွာနှင့် ကျေးရွာအုပ်စုအတွက် ဤပုံစံကို ဖြည့်သွင်းရမည်။

စည်းရုံးရေးမျိုး/ဝန်ထမ်း အမည် ခေါ်လောမာဖြင့်၊

နေ့စွဲ စက်ဝန်း(၄) စက်ဝန်း(၁) စက်ဝန်း(၂) စက်ဝန်း(၃)

ပြည်နယ်/တိုင်း မန္တလေး၊ မြို့နယ် ကျေးရွာအုပ်စု၊ ကျေးရွာအုပ်စု ကျားခို၊ ကျေးရွာ ကျားခို

စီမံကိန်းဆောင်ရွက်မှုအဆင့်များ	နေ့စွဲ			အစည်းအဝေးတွင်တက်ရောက်သူအရေအတွက်			
	စတင်သည့်နေ့	ပြီးဆုံးသည့်နေ့	အမျိုးသား	အမျိုးသမီး	အိမ်ထောင်စုအရေအတွက်	လူမျိုးစုတက်ရောက်သူအရေအတွက်	နှင့် လူမျိုးစုအမည်
၁။ ကျေးရွာစီမံကိန်း စိတ်ဆက်အစည်းအဝေး	၂၄.၁၂.၁၆	၂၄.၁၂.၁၆	၉၅	၇၆	၁၇၁	မမာ	၁၇၁
၂။ ကျေးရွာပွဲ ပြီးရေး စီမံချက်ရေးဆွဲခြင်း အစည်းအဝေး	၂၄.၁၂.၁၆	၂၄.၁၂.၁၆	၁၀၀	၉၀	၁၉၀	မမာ	၁၉၀
၃။ ကျေးရွာအုပ်စု လုပ်ငန်းဆုံးဖြတ်ချက်ချသည့် အစည်းအဝေး	၂၄.၁၂.၁၆	၂၄.၁၂.၁၆	၁၀၀	၉၀	၁၉၀	မမာ	၁၉၀
၄။ မြို့နယ်အဆင့် စီမံကိန်းရေးဆွဲရေး နှင့် အကောင်အထည်အောင်မြင်စေရေးအတွက် စီမံကိန်း သုံးသပ်မှု အစည်းအဝေး	၃.၁.၁၇	၃.၁.၁၇	၈၇	၈၇	၁၈၇	မမာ	၁၈၇
၅။ မြို့နယ် စီမံကိန်းရေးဆွဲရေး နှင့် အကောင်အထည်အောင်မြင်စေရေး အကောင်အထည်ဖော် ရွာသို့ အထိမ်းအမှတ်ပေးခြင်းအစည်းအဝေး	၁၀.၁.၁၇	၁၀.၁.၁၇	၈၅	၄၅	၁၃၀	မမာ	၁၃၀
၆။ စီမံကိန်းလုပ်ငန်းဆွဲစိမ်းချက်ရေးဆွဲခြင်း အစည်းအဝေး	၁၆.၂.၁၇	၁၆.၂.၁၇	၈၇	၉၁	၁၇၈	မမာ	၁၇၈
၇။ စီမံကိန်းလုပ်ငန်း အကောင်အထည်ဖော် ရေးဆွဲရေးအစီအစဉ် ရေးဆွဲခြင်း	၁၆.၂.၁၇	၁၆.၂.၁၇	၈၇	၉၁	၁၇၈	မမာ	၁၇၈

လူမှုစီးပွားဝန်ကြီးဌာန၊ စီမံကိန်းဦးစီးဌာန၊ စီမံကိန်းလက်ဦးစီးဌာန၊ အစည်းအဝေးအဖွဲ့အစည်းများ၏ အစည်းအဝေးအကျဉ်းချုပ်ချုပ်ဆိုချက်များ

၆၂။ ဝယ်ယူရေးအစီအစဉ် ရေးဆွဲခြင်း	၁၆.၂.၁၇	၁၆.၂.၁၇	၈၇	၉၁	၁၇၈	မဟာ	၁၇၈
၆၃။ ဘဏ္ဍာရေးကုန်ကျမှု လျာထားအစီအစဉ် ရေးဆွဲခြင်း	၁၆.၂.၁၇	၁၆.၂.၁၇	၈၇	၉၁	၁၇၈	မဟာ	၁၇၈
၆၄။ ပြင်/ထိန်းသိမ်းစဉ် ရေးဆွဲခြင်း	၁၆.၂.၁၇	၁၆.၂.၁၇	၈၇	၉၁	၁၇၈	မဟာ	၁၇၈
၇၂။ စီမံကိန်းလုပ်ငန်းခွဲ တိုးတက်မှု စောင့်ကြည့်အစည်းအဝေး							
၇၃။ အစည်းအဝေး ပထမအကြိမ်							
၇၄။ အစည်းအဝေး ဒုတိယအကြိမ်							
၇၅။ အစည်းအဝေး တတိယအကြိမ်							
၈၂။ စီမံကိန်းလုပ်ငန်းခွဲ အငြိမ်းစားခံစားခြင်းအစည်းအဝေး							
၉၂။ လူထုစစ်ဆေးခွဲအစည်းအဝေး							

၁၀။ ကျေးရွာဖွံ့ဖြိုးရေးဦးစားပေးအစီအစဉ်(ပုံစံ-၃)

ပုံစံ - ၈ - ၃ ကျေးရွာဖွံ့ဖြိုးရေး ဦးစားပေးအစီအစဉ် (Form PC 3)

လမ်းညွှန်ချက်၊ အဆင့်(၃) ကျေးရွာမျှော်မှန်းချက်အစည်းအဝေး ပြီးဆုံးသောအခါ ကျေးရွာစီမံကိန်း အထောက်အကူပြု ကော်မတီသည် လူထုစည်းရုံးရေးမှူးအကူအညီဖြင့် ဤပုံစံကိုပြည့်စုံအောင် ဖြည့်သွင်းရမည်။

လူထုစည်းရုံးရေးမှူး/ဝန်ထမ်း အမည် - ဒေါ်မေမာဖြင့်

နေ့စွဲ - ၂၉.၁၂.၂၀၁၆ စက်ဝန်းအား အမှတ်ခြစ်ပါ (✓) စက်ဝန်း(၁) စက်ဝန်း(၂) စက်ဝန်း(၃) စက်ဝန်း(၄)

ပြည်နယ်/တိုင်း မင်္ဂလာဒုံ မြို့နယ် ဖြေငြင် ကျေးရွာအုပ်စု ကျားအို ကျေးရွာ ကျားအို

က။ အခက်အခဲအတားအဆီးများအားဆွေးနွေးခြင်း - ယခုလက်ရှိအခြေအနေတွင် ဤကျေးရွာဖွံ့ဖြိုးတိုးတက်ရေးအတွက် အဓိက အခက်အခဲအတားအဆီးများသည် မည်သည်များဖြစ်ပါသနည်း။ (အမျိုးသား/သမီး အနည်းဆုံးအခက်အခဲ ၅ ခုစီဖော်ပြပါ)

အမျိုးသား အဖွဲ့မှ တင်ပြသောအခက်အခဲအတားအဆီးများ	အမျိုးသမီး အဖွဲ့မှ တင်ပြသောအခက်အခဲအတားအဆီးများ
၁ ဂွေတွင်းလမ်း၎င်း၎င်းဖြင့်	၁ မိုးတွင်း ရွံ့နွမ်းထူထပ်မှု မလုပ်ကိုင်လှောင်ချခြင်း
၂ လူငယ်ကားကားကွင်း မရှိခြင်း	၂ မာသင်္ဂကလေး မီးကျပ်ရှိသောကြောင့် ဥပမာပေးခြင်း
၃ ကျောင်းဆောင် ကတင်ဆောင် မရှိခြင်း	၃ ဥပမာပေးကန် ရေကန်ကြမ်းမင်း မရှိသဖြင့် မရေအောက်ခြင်း
၄ ဂွေတွင်းလမ်းမရှိခြင်း	၄ မမြေကန် မရှိသဖြင့် မရှိခြင်း
၅ မြေကန်မရှိခြင်း	၅ ဂွေတွင်း၎င်း၎င်း၎င်း၎င်း မရှိသဖြင့် မရှိခြင်း

ခ။ မျှော်မှန်းခြင်း - နောင်လာမည့် (၅)နှစ် အတွင်း ကျေးရွာဖွံ့ဖြိုးရေး မျှော်မှန်းလျာထားချက်များအား တင်ပြပါ။

အမျိုးသားအဖွဲ့မှ တင်ပြသောမျှော်မှန်းချက်များ	အမျိုးသမီးအဖွဲ့မှ တင်ပြသောမျှော်မှန်းချက်များ
၁ ဂွေတွင်းလမ်း၎င်း၎င်းဖြင့်	၁ ဂွေတွင်းလမ်းများကောင်းလာပြီ
၂ မြေကန်မရှိခြင်း	၂ ကျန်ရှိသောလမ်းများ မြေကန်ပြု
၃ မြေကန်မရှိခြင်း	၃ စားကန်ရေကန် လှမ်းသင့်ရှိသဖြင့် မရေအောက်ပြီ
၄ မြေကန်မရှိခြင်း	၄ မြေကန်များ မရေအောက် မရှိပြီ
၅ မြေကန်မရှိခြင်း	၅ ကျောင်း ဖွဲ့စည်းပေးခြင်း

ဂ။ လူထုစီမံကိန်း၏ လာမည့် (၄) နှစ်အတွက် အကျိုးဝင်သော ဦးစားပေး ဖွံ့ဖြိုးတိုးတက်မှု လုပ်ငန်း အစီအစဉ်များအားဖော်ပြပါ။

အဆင့်	ကျေးရွာအတွက် ဦးစားပေး ဖွံ့ဖြိုးတိုးတက်မှု လုပ်ငန်းစဉ်များ	အဆိုပြုသူ (အမျိုးသား/အမျိုးသမီး/အမျိုးသား+အမျိုးသမီး)	ခန့်မှန်းကုန်ကျစရိတ်	အကျိုးခံစားခွင့်ရှိသူ ခန့်မှန်းခြေ အရေအတွက်
၁	ဂွေတွင်းလမ်း၎င်း၎င်းဖြင့်	မမျိုးသား+မမျိုးသမီး	၂၁၅၂၀,၀၀၀	၁၁၃၇
၂	လှောင်ဆေးကန်ကြီးတို့	•	၁၅၀၀၀,၀၀၀	၁၁၃၇
၃	မမြေကန် တူးဖော်ခြင်း	•	၁၅,၀၀၀,၀၀၀	၁၁၃၇
၄	စားကန်ရေကန်ကြီးတို့	•	၁၅၀၀၀,၀၀၀	၁၁၃၇
၅	ကျောင်း ဖွဲ့စည်းခြင်း	•	၁၅၀၀၀,၀၀၀	၁၁၃၇
၆	လူငယ်ကားကွင်း	•	၁၅၀၀၀,၀၀၀	၁၁၃၇
၇	ဂွေတွင်း၎င်း၎င်း၎င်း	•	၁၅၀၀၀,၀၀၀	၁၁၃၇

ဃ။ လူထုစီမံကိန်း၏ လာမည့် (၄) နှစ်အတွက် အကျိုးမဝင်သော ဦးစားပေး ဖွံ့ဖြိုးတိုးတက်မှု လုပ်ငန်း အစီအစဉ်များအားဖော်ပြပါ။

အဆင့်	ကျေးရွာအတွက် ဦးစားပေး ဖွံ့ဖြိုး တိုးတက်မှု လုပ်ငန်းစဉ်များ	အဆိုပြုသူ (အမျိုးသားများ/ အမျိုးသမီးများ/အမျိုးသား+ အမျိုးသမီး)	အခန်းကဏ္ဍ
၁	ဓမ္မရာဇ်ရေဗိုလ်ကျ	မမျိုးသိန်း	ကဏ္ဍခွဲကဏ္ဍခွဲအဖွဲ့ ကဏ္ဍခွဲကဏ္ဍခွဲအဖွဲ့ ကျေးဇာဗေးကဏ္ဍ
၂	မိုးသတ်ကား	မမျိုးသိန်း	
၃	သောက်ရေကန်ကြမ်းခင်း	မမျိုးသိန်း+မမျိုးသိန်း	
၄	ကျေးရွာအတွက် ရေပေးစနစ်	မမျိုးသိန်း+မမျိုးသိန်း	
၅	ကျေးရွာအတွက် ကျွဲမွေးမြူရေး	မမျိုးသိန်း+မမျိုးသိန်း	

ခေါင်းဆောင်၊ ကျေးရွာစီမံကိန်းအထောက်အကူပြုကော်မတီမှ အတည်ပြုသည်။

အမည် ဦးခင်ကျော် လက်မှတ် ဇော်ဦး နေ့စွဲ ၂၉.၁၂.၂၀၁၆

၁၁) ကဝဏ်ကပ် စာတမ်းဆုံးဖြတ်ရေးအဖွဲ့အစည်း

စာမျဉ်းအား ကန့်သတ်ပြသော စာအုပ်အမျိုးအစားများ	စာမျဉ်းအား ကန့်သတ်ပြသော ကဝဏ်ကပ်များ
ပြိုင်ပွဲအတွက် စာအုပ်ရေးဆွဲရေးအဖွဲ့အစည်း	ရောင်းဝယ်ရေး (အခြား) အဖွဲ့အစည်းများအား ကော်မတီအဖွဲ့
ကျေးဇူးတင်စာတမ်း ပြုစုခြင်း (စာအုပ်)	

၁၂) မျှော်မှန်းခြင်း - ရှေးဟောင်း (၅) နှစ်အတွင်း ကျေးဇူးပြုပါရေး

စာအုပ် စာတမ်း ရေးဆွဲရေးအဖွဲ့	စာမျဉ်းအား ကန့်သတ်ပြသော စာအုပ်အမျိုးအစားများ
စာအုပ် ဖြန့်ချိရေးအဖွဲ့	စာအုပ်ရေးဆွဲရေးအဖွဲ့အစည်းအား ကော်မတီအဖွဲ့



လူထုမှ ပြုစု စီမံကိန်း၊ စီမံကိန်းလက်ခွဲ အပိုင်း - (၃) - ၂၉.၁၀. ၂၀၁၆
 ပုံစံ - ၀ - ၄ ကျေးရွာအုပ်စုစီမံကိန်းလုပ်ငန်းခွဲရွေးချယ်ခြင်းပုံစံ (Form PC 4)

လက်ညွှန်များကို စီမံကိန်းလုပ်ငန်းခွဲရွေးချယ်မှုအစည်းအဝေးပြီးနောက်တွင် ကျေးရွာအုပ်စုမှ CF/TF တို့၏ အကူအညီရယူ၍ ကျေးရွာစီထောက်ကော်မတီမှ လက်မှတ်ရေးထိုးပြီး အဆိုပါပုံစံအား ပြည့်စုံအောင်ဖြည့်သွင်းရမည်။ ဤပုံစံအား ပြည့်စုံစွာဖြည့်သွင်းပြီးပါက ကျေးရွာအုပ်စုစုံစူးစူးတိုးတက်ရေးစီမံချက်တွင် TPI/C သို့ ပေးရန်အတွက် နောက်ဆက်တွဲအဖြစ် ထားရှိရမည်။ CF မှ ကျေးရွာတစ်ရွာချင်းစီ၏ စီမံကိန်းလုပ်ငန်းခွဲဆိုင်ရာ အချက်အလက်များကို MIS သို့ ထည့်သွင်းရမည်။ (ယခုစီမံကိန်းလုပ်ငန်းခွဲ မလုပ်ကိုင်သော ကျေးရွာများ မပါဝင်ပါ။)

ကျေးရွာစည်းရုံးရေးမှူး/ဝန်ထမ်းအမည် ဒေါ်ဇော်မာမာ
 နေ့စွဲ - ၂၉.၁၂.၂၀၁၆
 ပြည်နယ်/တိုင်း မင်္ဂလာတောင်ညွန့် မြို့နယ် မြောက်
 စက်ဝန်းအားအမှတ်ခြိမ်ပေးပါ (✓) ဝတ်ဝန်း(ဝ) မဝတ်ဝန်း(၁) ဝတ်ဝန်း(၂) ဝတ်ဝန်း(၃) ဝတ်ဝန်း(၄)
 ကျေးရွာအုပ်စု ကျေးဒုံ

ကျေးရွာအမည်	ဆောင်ရွက်မည့် လုပ်ငန်းများ	အတိုင်းအတာ	ခန့်မှန်း ထိုက်ရိုက် အကုန်ပေးရန် ရှိသူများ	အဆိုပြုထင်ပြုသူ	ခန့်မှန်းတန်ဖိုး			
					စီမံကိန်းမှ ထည့်ဝင်မှု	ကျေးရွာမှ ထည့်ဝင်မှု	အခြားထည့်ဝင်မှု (ခေါ်ငြယ်)	စုစုပေါင်း
ကျေးရွာ	ဥက္ကဋ္ဌအဖွဲ့၊ ကျေးရွာအဖွဲ့	၁၁၂၈	မရှိ	၂၁၅၂၀၀၀				၂၁၅၂၀၀၀

ရာထူး ကျေးရွာအုပ်စု စီ/ထောက်ကော်မတီ ဥက္ကဋ္ဌ အမည် လက်မှတ် ရက်စွဲ ၂၉.၁၂.၂၀၁၆
 စီမံကိန်းမှူး ဇော်မာမာ

၁၂။ အစည်းအဝေးမှတ်တမ်းများ



**စစ်ကိုင်းတိုင်းဒေသကြီး၊ မြောက်မြို့နယ်
ပထမအကြိမ်ကျေးရွာအစည်းအဝေးမှတ်တမ်း**

- ကျေးရွာ - ကျားအိုကျေးရွာ
- ကျေးရွာအုပ်စု - ကျားအိုကျေးရွာအုပ်စု
- အစည်းအဝေးပြုလုပ်သည့်နေရာ - ရွာဦးဓမ္မာရုံ
- အစည်းအဝေးပြုလုပ်သည့်နေ့စွဲ - ၂၄.၁၂.၂၀၁၆

အကြောင်းအရာ။။ ဒုတိယနှစ်စီမံကိန်းမိတ်ဆက်အစည်းအဝေးပထမအကြိမ်အစည်းအဝေးပြုလုပ်ခြင်း။

အစည်းအဝေးတက်ရောက်သူဦးရေ-ကျား(၁၀၉)ဦး နှင့် မ(၁၁၀)ဦး=(၂၁၉)ဦး

ဆွေးနွေးချက်များ

ဆွေးနွေးချက်(၁)။ ။ မိတ်ဆက်အစည်းအဝေးတွင်ကျေးရွာဥက္ကဋ္ဌမှကျေးရွာလူထုနှင့်လူထုပဟိုပြုစီမံကိန်းဝန်ထမ်းမှ မိတ်ဆက်ခြင်း။

စီမံကိန်းအကြောင်းကို ကျေးရွာတာဝန်ရှိဝန်ထမ်းများနှင့် လူထုစည်းရုံးရေးမှူးများမှ ရှင်းလင်းပြောကြားခြင်း။

စီမံကိန်းစက်ဝန်းတွင် ပါဝင်သော အပိုင်း ၆ ပိုင်း အဆင့် ၁၄ ဆင့်အကြောင်းကို ရှင်းလင်းပြောကြားခြင်း၊ လူထုပဟိုပြုစီမံကိန်းနှင့် သက်ဆိုင်သူအားလုံး၏ တာဝန်နှင့် ဝတ္တရားများကို ရှင်းလင်းပြောကြားခြင်း ၊ လိုက်နာရမည့် ကျင့်ဝတ်နှင့် ဆောင်ရန်(၅)ရှောင်ရန်(၅) ချက်တို့ကို ဆွေးနွေးခြင်း၊ ရန်ပုံငွေ ခွဲဝေမှုအကြောင်းရှင်းလင်းပြောကြားခြင်း၊ လည်ပါတ်ပြုပြင်ထိန်းသိမ်းမှုအကြောင်းဆွေးနွေးခြင်း၊ စေတနာဝန်ထမ်း (၂) ယောက်အားရွေးချယ်ရန် ဆွေးနွေးခြင်း ဆွေးနွေးခဲ့ရာတွင် ကျေးရွာလူထုနှင့် ကော်မတီဝင်များ၏သဘောတူညီမှုအရ ယခင်က ဘဏ္ဍာရေးမှူးလုပ်ဆောင်ခဲ့သူအားစေတနာဝန်ထမ်းအဖြစ် အဆိုတင်သွင်းခဲ့ပါသည်။ ယခင် ဘဏ္ဍာရေးမှူးမှလည်း သဘောတူသဖြင့် စေတနာဝန်ထမ်းအဖြစ် ဦးအောင်စိုးဦးအားရွေးချယ်ခဲ့ပါသည်။ ။ ယခင်စေတနာဝန်ထမ်းမှလည်း

လွဲပြောင်းရန်သဘောတူပြောပါသည်။ အခြားအမျိုးသမီးစေတနာဝန်ထမ်း ဒေါ်တင်တင်နိုင်မှာ ဆက်လက်လုပ်ဆောင်ရန်သဘောတူသဖြင့် ပြန်လည် ခန့်အပ်ခဲ့ပါသည်။

ဆွေးနွေးချက်(၂)။ ကျေးရွာလူထုအားလုံးပါဝင်သောလူထုဆန်းစစ်ခြင်းများပြုလုပ်ခဲ့ပါသည်။ အမျိုးသား အမျိုးသမီးပါဝင်သော အဖွဲ့ (၃) ဖွဲ့ခွဲ၍ အရင်းမြစ်ပြုမြေပုံ ၊ ရာသီခွင်ပြဇယား၊ ဥစ္စာဓန ကြွယ်ဝမှု သတ်မှတ်ချက် ၊ ပင်ကူအိမ်သုံးသတ်ခြင်း အဖွဲ့စည်းဆိုင်ရာ ချိတ်ဆက်မှုနှင့် အမျိုးသား အမျိုးသမီး ထိန်းချုပ်မှု သုံးစွဲမှုများကို အဖွဲ့ခွဲ၍ ဆွေးနွေးခဲ့ခြင်း၊ အဖွဲ့လိုက် ဆွေးနွေးခဲ့သည်များကို ကျေးရွာလူထုအား ပြန်လည် ပူးပေါင်းပြီးဆွေးနွေးခဲ့သော အကြောင်းအရာများ၏ သုံးသပ်ချက်များကို တာဝန်ကျ ဝန်ထမ်းများမှ ပြန်လည်ဆွေးနွေးပြောကြားခြင်း

သဘောတူဆုံးဖြတ်ချက်များ

ကျေးရွာလူထု၏ အတည်ပြုချက်ကို ရယူ၍ ဥစ္စာဓနကြွယ်ဝမှု သတ်မှတ်ချက်ကို သဘောတူဆုံးဖြတ်ခဲ့ခြင်း၊ အမျိုးသမီး အမျိုးသား အဖွဲ့၍ ဆွေးနွေးသုံးသပ်ချက်များကို ကျေးရွာလူထုအားလုံး အတည်ပြု ကျေးရွာ၏စေတနာဝန်ထမ်းရွေးချယ်ရာတွင် စေတနာဝန်ထမ်းအဖြစ် ဦးအောင်စိုးဦးနှင့် ဒေါ်တင်တင်နိုင်အားရွေးချယ်ခဲ့ပါသည်။

မှတ်တမ်းတင်သူ
ဒေါ်တင်တင်နိုင်
စေတနာ့ဝန်ထမ်း



စစ်ကိုင်းတိုင်းဒေသကြီး၊မြောက်မြို့နယ်

ဒုတိယအကြိမ်ကျေးရွာအစည်းအဝေးမှတ်တမ်း

- ကျေးရွာ - ကျားအိုကျေးရွာ
- ကျေးရွာအုပ်စု - ကျားအိုအုပ်စု
- အစည်းအဝေးပြုလုပ်သည့်နေရာ - ရွာဦးဓမ္မာရုံ
- အစည်းအဝေးပြုလုပ်သည့်နေ့စွဲ - ၂၉.၁၂.၂၀၁၆

အကြောင်းအရာ။ ။ ဒုတိယနှစ်စီမံကိန်းဒုတိယအကြိမ်အစည်းအဝေးဦးစားပေးလုပ်ငန်း ရွေးချယ်ခြင်း နှင့်ကျေးရွာစီမံကိန်းအထောက်အကူပြုကော်မတီရွေးချယ်ခြင်း

အစည်းအဝေးတက်ရောက်သူများ။ ။ကျေးရွာသား(၁၀၀)ဦး၊ကျေးရွာသူ(၁၁၅)၊ပေါင်း(၂၁၅)၊

ဆွေးနွေးချက်များ

ဆွေးနွေးချက်။ ။လူထုဗဟိုပြုစီမံကိန်း ဒုတိယနှစ်စက်ဝန်း ဒုတိယအကြိမ်အစည်းအဝေးတွင် ပထမဦးစွာ မြို့ကနယ်မှ တာဝန်ရှိဝန်ထမ်းများမိတ်ဆက်ခြင်း ၊ ပထမအကြိမ်အစည်းအဝေးမှ ဆွေးနွေးသုံးသပ်ချက်များကို တာဝန်ရှိဝန်ထမ်းများမှ ပြန်လည် ပြောပြခြင်း

ဒုတိယအကြိမ် အစည်းအဝေးလုပ်ငန်းစဉ်များအကြောင်း ဆွေးနွေးပြီးနောက် အမျိုးသမီးတစ်ဖွဲ့ အမျိုးသားတစ်ဖွဲ့ခွဲပြီး ကျေးရွာ၏ အခက်အခဲပြဿနာများကို ဖော်ထုတ်ခြင်း ၊ မျှော်မှန်းချက်များကို ဆွေးနွေးခြင်းနှင့် ကျေးရွာဖွံ့ဖြိုးရေးလုပ်ငန်းစဉ်များကို ဆွေးနွေးခြင်း၊ ဆွေးနွေးခဲ့သော ဖွံ့ဖြိုးရေး လုပ်ငန်းစဉ်များကို ပြန်လည်ဆွေးနွေးခြင်းမှ ရရှိလာသော ဖွံ့ဖြိုးရေးလုပ်ငန်းစဉ် (၇ ခု) အား ကျေးရွာလူထု၏ဆန္ဒအရ လျှို့ဝှက် မဲပေးစနစ်ဖြင့် ရွေးချယ်ခဲ့ကြပါသည်။ဒုတိယနှစ် စီမံကိန်းတွင် အကျုံးဝင်သော လုပ်ငန်းနှင့်က အကျုံးမဝင်သော လုပ်ငန်းများအကြောင်းကိုလည်း တာဝန်ရှိသူများမှ ပြောကြားခဲ့ပြီး ကော်မတီဝင်များရွေးချယ်မှုကိုလည်းရှင်းလင်းပြောကြားခဲ့ပါသည်။

ပထမနှစ်စီမံကိန်းတွင် ပါဝင်သောကော်မတီဝင်များအား ဒုတိယနှစ်စီမံကိန်း ဆက်လက်လုပ်ဆောင်ရန် ဆန္ဒ ရှိမရှိ တာဝန်ရှိသူများမှ မေးမြန်ခဲ့ရာ ယခင်နှစ်က စေတနာဝန်ထမ်းလုပ်ကိုင်ခဲ့သူ ဦးညိုဝင်းအား ကျေးရွာလူထုနှင့် ကော်မတီဝင်များ၏ ဆန္ဒအရ ဘဏ္ဍာထိန်းအဖြစ် ပြောင်းလဲခဲ့ပါသည်။အခြားကော်မတီဝင်လေးဦးမှာ မိမိဆန္ဒအလျောက် နှုတ်ထွက်သောကြောင့် လျှို့ဝှက်မဲပေးစနစ်ဖြင့် ပြန်လည်ရွေးချယ်ခဲ့ပါသည်။

ဆုံးဖြတ်ချက်များ

ကျေးရွာဖွံ့ဖြိုးရေးအစီစဉ်များရွေးချယ်ရာတွင် အမျိုးသား အမျိုးသမီးရေးချယ်ခဲ့သော လုပ်ငန်းစဉ် (၇ခု) ကို ကျေးရွာလူထု၏ ဆန္ဒအလျောက် လျှို့ဝှက်မဲပေးစနစ်ဖြင့် ရွေးချယ်ခဲ့ရာ ပထမဦးစားပေးလုပ်ငန်းစဉ်မှာ ရွာတွင်း ဂျင်းလမ်းခင်းခြင်းလုပ်ငန်းကို အောင်မြင်ခဲ့ပါသည်။ ကော်မတီဝင်စုစုပေါင်းမှာလည်း ကျား(၁၁) မ(၁၁)ဖြင့် ရွေးချယ်နိုင်ခဲ့ပါသည်။

မှတ်တမ်းတင်သူ
ဒေါ်တင်တင်နိုင်
စေတနာ့ဝန်ထမ်း

၁၃။ ကဏ္ဍအလိုက်ဦးစားပေးဖွံ့ဖြိုးရေးလုပ်ငန်းစဉ်များ

.....ကျေးရွာ ကဏ္ဍအလိုက် ဦးစားပေးဖွံ့ဖြိုးရေးလုပ်ငန်းစဉ်များ

	လုပ်ငန်းများ	အဆိုပြုသူ	လ/နှစ်	လုပ်ဆောင်မည့်သူ	ပြင်ပမှ ထောက်ပံ့သူ
အခြေခံထောက်ပံ့ရေး	၁။ ဂွာတွင်းဂျင်းလမ်းခင်းခြင်း	ကျား+မ	၂၀၁၇	ကျေးရွာအဖွဲ့	
	၂။ လျှပ်စစ်နှင့်ဗို့အိုင်းအိုင်း	ကျား+မ			
	၃။ အင်္ဂါကျောင်းဆောက်	ကျား+မ			
	၄။ စမ္မာအိုင်ဆောက်	ကျား			
	၅။ ကျောက်ကျောက်ကြမ်းခင်း	ကျား+မ			
အသက်မွေးဝမ်းကြောင်း ဖွံ့ဖြိုးရေး					
ကျန်းမာရေးနှင့် အာဟာရ	၁။ ရေလျက်လှိုင်း အိုင် ချဲ့ခြင်း	ကျား+မ			
နည်းပညာ ဝါရီပွဲ					
အခြား	၁။ ဂွာခေါင်းရင်းကျောက်အဖွဲ့	ကျား+မ			
	၂။ မီးသတ်ကား	ကျား			
	၃။ အဖွဲ့အစည်းပုံစံပြောင်း	မ			

၁၄။အမျိုးသမီးကဏ္ဍအစည်းအဝေးမှတ်တမ်းနှင့် စစ်ဆေးရမည့်အချက်များ

၁၄.၁။ကျေးရွာမျှော်မှန်းချက် ဆွေးနွေးခန်းမှ ရရှိလာသောရလဒ်

ကျေးရွာ၏ မျှော်မှန်းချက်	လမ်းပန်းဆက်သွယ်ရေးကောင်းမွန်ပြီး စီးပွားရေး၊လူမှုရေး၊ ပညာရေး၊ ကျန်းမာရေးများ တိုးတက်ကောင်းမွန်လာရမည်။လျှပ်စစ်မီးရရှိပြီး အချိန်မရွေးသွားလာနိုင်ကာ၊စိုက်ပျိုးရေး၊မွေးမြူရေး၊အိမ်တွင်းမှု အသက်မွေးဝမ်းကျောင်း နည်းပညာများကို အချိန်နှင့်တပြေးညီ သိရှိနိုင်လာရမည်။
အနာဂတ်တွင် ကျေးရွာ ပိုမိုဖွံ့ဖြိုးတိုးတက်ရန် ကျေးရွာသားများ၏ မျှော်မှန်းထားရှိမှု	လူထုဗဟိုပြုစီမံကိန်းမှ တိုက်ရိုက်ထောက်ပံ့ငွေကို အသုံးပြုပြီး သဘာဝဘေး၊ ပညာရေး၊ရွာတွင်းလမ်းများကောင်းမွန်လာစေရန်နှင့် လျှပ်စစ်မီးများ ရရှိလာလျှင် အလင်းရောင်ရရှိလာမည်ဖြစ်သည်။ကျေးရွာတွင်း ရှိ လူငယ်များ လမ်းမှား မရောက်စေရန် အတွက် ကျေးရွာစာကြည့်တိုက်တစ်ခု ရှိချင်ပါသည်။အကောင်အထည် မဖော်နိုင်သောလုပ်ငန်းများကို သက်ဆိုင်ရာ ဌာနများနဲ့ ချိတ်ဆက်လုပ်ကိုင်မှုများ ပြုလုပ်မည်။မြို့နယ် အတွင်းသို့ အစိုးရ မဟုတ်သော အဖွဲ့အစည်းများ ဝင်ရောက်မှုများရှိပါက ကျေးရွာ လိုအပ်ချက်များကို တင်ပြ၍ အကူအညီတောင်းခံများပြုလုပ်မည်ဖြစ်ပါသည်။

၁၄.၂။အမျိုးသမီးကဏ္ဍ အစည်းအဝေးမှတ်တမ်း

စီမံကိန်းပထမနှစ်အတွက် ကျေးရွာမိတ်ဆက်အစည်းအဝေးပြုလုပ်ရန်ဖိတ်ကြားရာတွင်အ မျိုးသမီးများ အချိုးညီစွာပါဝင်ရန်ကျေးရွာ တာဝန်ရှိသူများနှင့် အုပ်ချုပ်ရေးမှူးထံသို့ပြောကြားခဲ့ပါသည်။ အစည်းအဝေး တိုင်းတွင်အမျိုးသမီးများပြောကြားလိုသော အချက်များကိုလွတ်လပ်ပွင့်လင်းစွာ ပြောကြားနိုင်ကြောင်းကို လည်းအသိပေးထားပါသည်။ ကျေးရွာအုပ်စုအဆင့်တွင်နှစ်စဉ်ပြုလုပ်သော လုပ်ငန်းများ တွင်အမျိုးသမီး များတင်ပြတောင်းဆိုသောလုပ်ငန်းတစ်ခုပါဝင်မည်ဖြစ်ကြောင်းကို လည်းပြောကြားခဲ့ပါသည်။လုပ်ငန်းခွဲ များအကောင်အထည်ဖော်ဆောင်ရွက်သောလုပ်ငန်းဖြစ်ပါက တူညီသောလုပ်ငန်း အတွက်တူညီသော လုပ်ခလစာများရှိမည်ကိုလည်း ပြောကြားခဲ့ပါသည်။ စီမံကိန်းတွင်အမျိုးသမီး/သားခွဲခြားမှုများမရှိစေရန်ရည်ရွယ်ထားသည်ကိုလည်းပြောကြားမှုပြုလုပ်ခဲ့ သည်။အမျိုးသမီးများ၏ ဦးဆောင်နိုင်မှုနှင့် စီမံခန့်ခွဲမှုစွမ်း ရည်များတိုး တက်လာစေရန်အတွက် ကော်မတီများထဲတွင်အမျိုးသမီးများ(၅၀%)ပါဝင်ရမည်ဖြစ်သည်။ဆပ်ကော်မတီတစ်ခုတိုင်းတွင်လည်း အနည်းဆုံး အမျိုးသမီးတဦး ပါဝင်ရမည်ဖြစ်ပါသည်။ ကော်မတီဝင်အမျိုးသမီးများသည်တင်ပြဆွေး နွေးမှုများပြုလုပ်ခြင်း၊ဆုံးဖြတ်ချက်များချခြင်းများပြုလုပ်ရမည်ဖြစ်ပါသည်။အမျိုးသားများမှလည်းကူညီ ပံ့ပိုးပေးရမည်ဖြစ်ပါသည်။ဒုတိယအကြိမ်အစည်းအဝေးများတွင်အမျိုးသမီးများသည်လိုအပ်ချက်အ ခက် အခဲ များကိုလွတ်လပ်စွာဆွေးနွေးနိုင်ရန်အမျိုးသမီးသီးသန့်အုပ်စုဖွဲ့ပြီးအခက်အခဲများဖော် ထုတ်ခြင်းကိုလည်းလုပ်ကိုင်ခဲ့ပါသည်။

၂။ကျေးရွာမိတ်ဆက်အစည်းအဝေးတွင်အမျိုးသမီးဣန္ဒာအတွက်

၂။ကျေးရွာမိတ်ဆက်အစည်းအဝေးတွင် အမျိုးသမီးဣန္ဒာအတွက် စောင့်ကြည့်စစ်ဆေးရမည့်အချက်များ
ကျေးရွာ/ကျေးရွာအုပ်စုအမည်- ကျားအိုကျေးရွာ၊ ကျားအိုကျေးရွာအုပ်စု

စဉ်	အကြောင်းအရာ	တွေ့ရှိချက်		မှတ်ချက်
		✓	X	
၁။	အစည်းအဝေးတက်ရောက်လူသူများအား ကျား၊မ ရေးရာအခြေခံသဘောတရားများကို ရှင်းလင်းဆွေးနွေးခဲ့ပါသလား။	✓		
၂။	စီမံကိန်းပါဝင်သော ကျား၊မရေးရာ အကောင်အထည်ဖော်ရေး လိုအပ်ချက်(၅)ချက်ကို ရှင်းလင်းပြခဲ့ပါသလား။	✓		
၃။	အစည်းအဝေးခေါ်ယူရာတွင် အမျိုးသား/သမီးများ အချိုးညီစွာတက်ရောက်နိုင်ရေး အတွက်အသိပေးတိုက်တွန်း စည်းရုံးခဲ့တာမျိုးရှိခဲ့ပါသလား။	✓		
၄။	အမျိုးသမီးများ၏ စကားသံများပြောဆိုနိုင်ခွင့်များ ပိုမိုထွက်ပေါ်လာအောင် ဖန်တီးပေးခဲ့ ပါသလား။	✓		
၅။	ဆပ်ကော်မတီဖွဲ့ များ ဖွဲ့စည်းရာတွင်အမျိုးသမီးများနှင့် ပါဝင်ဖွဲ့စည်းရေးပူးပေါင်းပါဝင်ရေး ဦးဆောင်နိုင်ရေးအတွက် တွန်းအားပေးကူညီဆောက်ရွက်ခဲ့ပါသလား။	✓		
၆။	အစည်းအဝေးကို အမျိုးသား/သမီးများ အလွယ်တကူပါဝင်တက်ရောက်နိုင်သော အချိန်နှင့် နေရာများကိုရွေးချယ်ခြင်း၊ထည့်သွင်းစဉ်းစားဆောက်ရွက်ခြင်းများ တို့ကို လုပ်ဆောင်ခဲ့ပါသလား	✓		
၇။	လူနည်းစု၊ဆင်းရဲ/နွမ်းပါး၊ထိခိုက်လွယ်သောအုပ်စုများကို အစည်းအဝေးမစတင်မီ အချိန်များ က ရှာဖွေဖော်ထုတ်ခဲ့တာမျိုးများ ရှိပါသလား။	✓		
၈။	လူနည်းစု/ဆင်းရဲ/နွမ်းပါး/ထိခိုက်လွယ်သော အမျိုးသား/သမီးများထဲမှ အချို့ကို အစည်းအဝေးတက်ရောက်နိုင်အောင် ဖိတ်ကြားဆောင်ရွက်မှုမျိုးရှိခဲ့ပါသလား။	✓		
၉။	လူနည်းစု/ဆင်းရဲ/နွမ်းပါး/ထိခိုက်လွယ်သောအမျိုးသား/အမျိုးသမီး များနှင့် ကြုံတွေ့နေရ သောအခက်အခဲများကို သင်ဆွေးနွေး မေးမြန်းခဲ့တာမျိုး ရှိပါသလား။	✓		
၁၀။	အမျိုးသမီးများ ပြောဆိုတင်ပြနိုင်အောင် အချိန်ပေးရန်၊ကြိုတင်စီစဉ်ဆောင်ရွက်မှု	✓		

	မျိုးများဆောင်ရွက်ခဲ့တာများ ရှိပါသလား။			
၁၁။	စီမံကိန်းလုပ်ငန်းခွဲများရှာဖွေဖော်ထုတ်ရာတွင် အမျိုးသား/သမီးများသီးခြားဆွေးနွေး ဖော်ထုတ်ဆောင်ရွက်ခဲ့တာမျိုး ရှိပါသလား။	√		
၁၂။	ကျေးရွာစီမံကိန်း အထောက်အကူပြုကော်မတီဖွဲ့စည်းရာတွင် အမျိုးသမီး၊ အမျိုးသား အချိုးညီမျှစွာ (၅၀:၅၀) ဖွဲ့စည်းနိုင်ခဲ့ပါသလား။ မဖွဲ့စည်းနိုင်ခဲ့ပါက မှတ်ချက်တွင် ရှင်းလင်းပါ။	√		
၁၃။	ဆက်ကော်မတီများတွင် အနည်းဆုံး အမျိုးသမီးအဖွဲ့ဝင် တစ်ဦးနှုန်းဖြင့် ပါဝင်ဖွဲ့စည်းနိုင်ခဲ့ပါသလား။ မဖွဲ့စည်းနိုင်ခဲ့ပါက မှတ်ချက်တွင် ရှင်းလင်းပါ။	√		
၁၄။	ကျေးရွာ/ကျေးရွာအုပ်စု ဖွံ့ဖြိုးရေးစီမံချက် များတွင် အမျိုးသမီးများ ရွေးချယ်ဆုံးသည့် လုပ်ငန်းစီမံချက် အနည်းဆုံးတစ်ခုပါဝင်နိုင်ရေးအတွက် စည်းရုံးဆွေးနွေးမှုများ ပြုလုပ်ဆောင်ရွက်ခဲ့ပါသလား။	√		
၁၅။	တက်ရောက်လာသူများအား အမျိုးသမီးများ၏ လိုအပ်ချက်များကို ဖြည့်ဆည်းပေးနိုင်ရန် အမျိုးသမီးရွေးချယ်လိုက်သောဦးစားပေးရွေးချယ်မှုများကိုထောက်ပံ့ပေးသွားမည်ဖြစ်ကြောင်း အသိပေးပြောကြားခဲ့ပါသလား။	√		
၁၆။	ရွေးချယ်လိုက်သော စီမံကိန်းလုပ်ငန်းခွဲများသည် ဒေသတွင်းမှာရှိသော လူနည်းစု/ဆင်းရဲ/ နွမ်းပါး/ထိခိုက်လွယ် အုပ်စုများအပေါ် မည်သို့အကျိုးပြုနိုင်မည်ဖြစ်ကြောင်း ရှင်းလင်းပြောကြားခြင်း၊မှတ်တမ်းတင်ခြင်းများတို့ကို ဆောင်ရွက်ခဲ့ပါသလား။	√		
၁၇။	ကျေးရွာအုပ်စုအဆင့် အစည်းအဝေးပြုလုပ်ရာတွင် အုပ်စု စီ/ထောက် ကော်မတီဝင်များကို ကျား၊မရေးရာလိုအပ်ချက်များ အကြောင်းကိုရှင်းလင်းပြောကြားခဲ့ပါသလား။	√		
၁၈။	ကျေးရွာအုပ်စုအဆင့် အစည်းအဝေးပြုလုပ်ရာတွင် အုပ်စု စီ/ထောက် ကော်မတီဝင်များ အားလုံး တက်ရောက်နိုင်မှု ရှိ/မရှိ စစ်ဆေးခဲ့ပါသလား။ မတက်ရောက်နိုင်ခဲ့ပါက မှတ်ချက်တွင် ရှင်းလင်းပါ။	√		

VDP အရည်အသွေးထိန်းချုပ်မှု

ထိန်းချုပ်သူ-

ရက်စွဲ---

ကျေးရွာ---

VDP ရက်စွဲ----

မြို့နယ်---

ကျေးရွာအုပ်စု-----

(၁) VDP စာရွက်စာတမ်းပြီးဆုံးမှုကို စစ်ဆေးပါ။(OM အရ)

- မျက်နှာဖုံး(အဖုံး)
- ဖာတိကာ
- ကျေးရွာအခြေခံ Data
- PSA အကျဉ်းချုပ်နှင့် PRA လုပ်ငန်းစဉ်
- အမျိုးသား/အမျိုးသမီးအဖွဲ့များ၏ အခက်အခဲများ
- ကျေးရွာမျှော်မှန်းချက် (ဆွေးနွေးချက်ရလဒ်)
- အမျိုးသား/အမျိုးသမီးအဖွဲ့များ သဘောတူထားသည့်နောင်လေးနှစ်အတွက် ဦးစားပေးလုပ်ငန်းများစာရင်း(အခြေခံအဆောက်အအုံ၊အသက်မွေးမှု၊ပညာရေး၊လူမှုထိန်းသိမ်းမှု...) နောက်ဆက်တွဲများ
- လူမှုရေးအကဲဖြတ်မှု စာရွက်စာတမ်းခါတ်ပုံနှင့် PRA လုပ်ငန်းစဉ်(ဖြစ်နိုင်လျှင်)၊မြေပုံများပါ ရမည်၊စည်းစိမ်ပိုင်ဆိုင်မှုအဆင့်၊Venn ပုံ...
- ကျေးရွာစီမံကိန်းရေးဆွဲရေးအစည်းအဝေးမိတ္တူ
- ကျေးရွာအချက်အလက် (PC-1 ပုံစံ)
- ကျေးရွာမျှော်မှန်းချက်

(၂) လူမှုရေးအကဲဖြတ်မှုအရည်အသွေးနှင့် VDP စစ်ဆေးပါ။

- VDP တွင်ပါဝင်သော ဦးရေ (အမျိုးသား/အမျိုးသမီး)-
- လူမှုရေးအကဲဖြတ်မှုအရည်အသွေးနှင့် VDP အတွက် ရက်ပေါင်း-
- PRA ပစ္စည်းအသုံးပြုသည့် အရေအတွက်-
- ပါဝင်သောဦးရေနှင့်လုပ်ငန်းများမှတ်တမ်းတင်ခြင်း(အစည်းအဝေးမှတ်တမ်း၊အဖွဲ့ခါတ်ပုံ၊တိုင်းရင်းသားအနည်းစုနှင့်ထိခိုက်လွယ်အဖွဲ့များ)
- အလွန်ကောင်း
- ကောင်း
- ညံ့
- လုပ်ငန်းများမှတ်တမ်းတင်ခြင်းနှင့်အမျိုးသမီးအဖွဲ့အစည်းအဝေး၏ရလဒ်အားခွဲခြားထားသလား။
- ရှိ
- မရှိ
- စီမံကိန်းအရေအတွက်(အမျိုးသား/အမျိုးသမီးရွေးချယ်မှုအရေအတွက်)-
- PRA နှင့်သက်ဆိုင်သောအခြား စီမံကိန်းအရေအတွက်(အမျိုးသား/အမျိုးသမီးရွေးချယ်မှုအရေအတွက်