

ပြည်ထောင်စုသမ္မတ မြန်မာနိုင်ငံတော် အစိုးရ
စိုက်ပျိုးရေး၊ မွေးမြူရေးနှင့် ဆည်မြောင်း ဝန်ကြီးဌာန
ကျေးလက်ဒေသဖွံ့ဖြိုးတိုးတက်ရေး ဦးစီးဌာန
မြောင်မြို့နယ်



လူထုဗဟိုပြုစီမံကိန်း (ဒုတိယနှစ်စက်ဝန်း)
National Community Driven Development Project
(NCCDP)



ကျေးရွာဖွံ့ဖြိုးရေးအစီအစဉ်
Village Development Plan (VDP) ကျောက်ဖူးကုန်းကျေးရွာအုပ်စု၊ ကသပ်ကုန်းကျေးရွာ
ဇန်နဝါရီလ ၁ ရက်၊ ၂၀၁၇ခုနှစ်

မာတိကာ

- ၁။ မြို့နယ်မြေပုံ
- ၂။ ကျေးရွာမြေပုံ (တည်နေရာ)
- ၃။ အုပ်စုတွင်ပါဝင်သော ကျေးရွာများ စာရင်း
- ၄။ ကျေးရွာအခြေခံအချက်အလက်များ
- ၅။ လူထုပူပေါင်းပါဝင်သော လူမှုဆန်းစစ်ခြင်းနှင့် အကဲဖြတ်ခြင်းလုပ်ငန်းစဉ် (PSA/PRA) အကျဉ်းချုပ်
- ၆။ ကျေးရွာဖွံ့ဖြိုးရေးအစီအစဉ်အတွက်အသုံးပြုခဲ့သော PRA tools များနှင့်တစ်ခုချင်းစီအတွက် သုံးသပ်ချက်များ
- ၇။ ကော်မတီဝင်များရွေးချယ်ခြင်းနှင့်ကျေးရွာဖွံ့ဖြိုးရေးအစီအစဉ်ဆောင်ရွက်မှုမှတ်တမ်း ဓါတ်ပုံများ
- ၈။ ကျေးရွာအချက်အလက် (ပုံစံ-၁)
- ၉။ စီမံကိန်းစက်ဝန်းအချိန်ဇယား (ပုံစံ-၂)
- ၁၀။ ကျေးရွာဖွံ့ဖြိုးရေးဦးစားပေးအစီအစဉ် (ပုံစံ-၃)
- ၁၁။ ကျေးရွာအုပ်စုစီမံကိန်းလုပ်ငန်းခွဲရွေးချယ်ခြင်း (ပုံစံ-၄)
- ၁၂။ အစည်းအဝေးမှတ်တမ်းများ
- ၁၃။ ကဏ္ဍအလိုက်ဦးစားပေးဖွံ့ဖြိုးရေးလုပ်ငန်းစဉ်များ

၁။ မြို့နယ်မြေပုံ

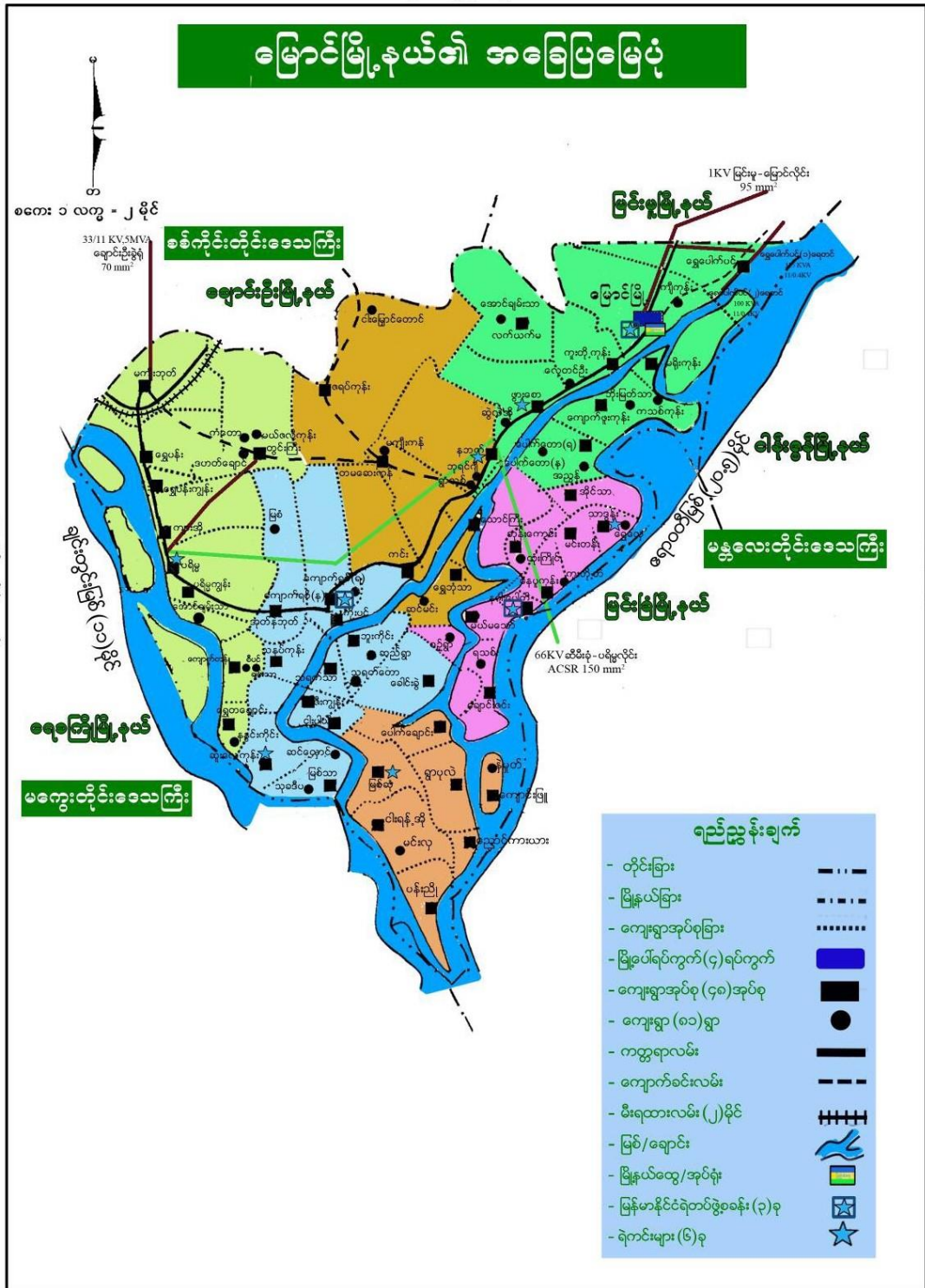

၂။ကျေးရွာမြေပုံ တည်နေရာ

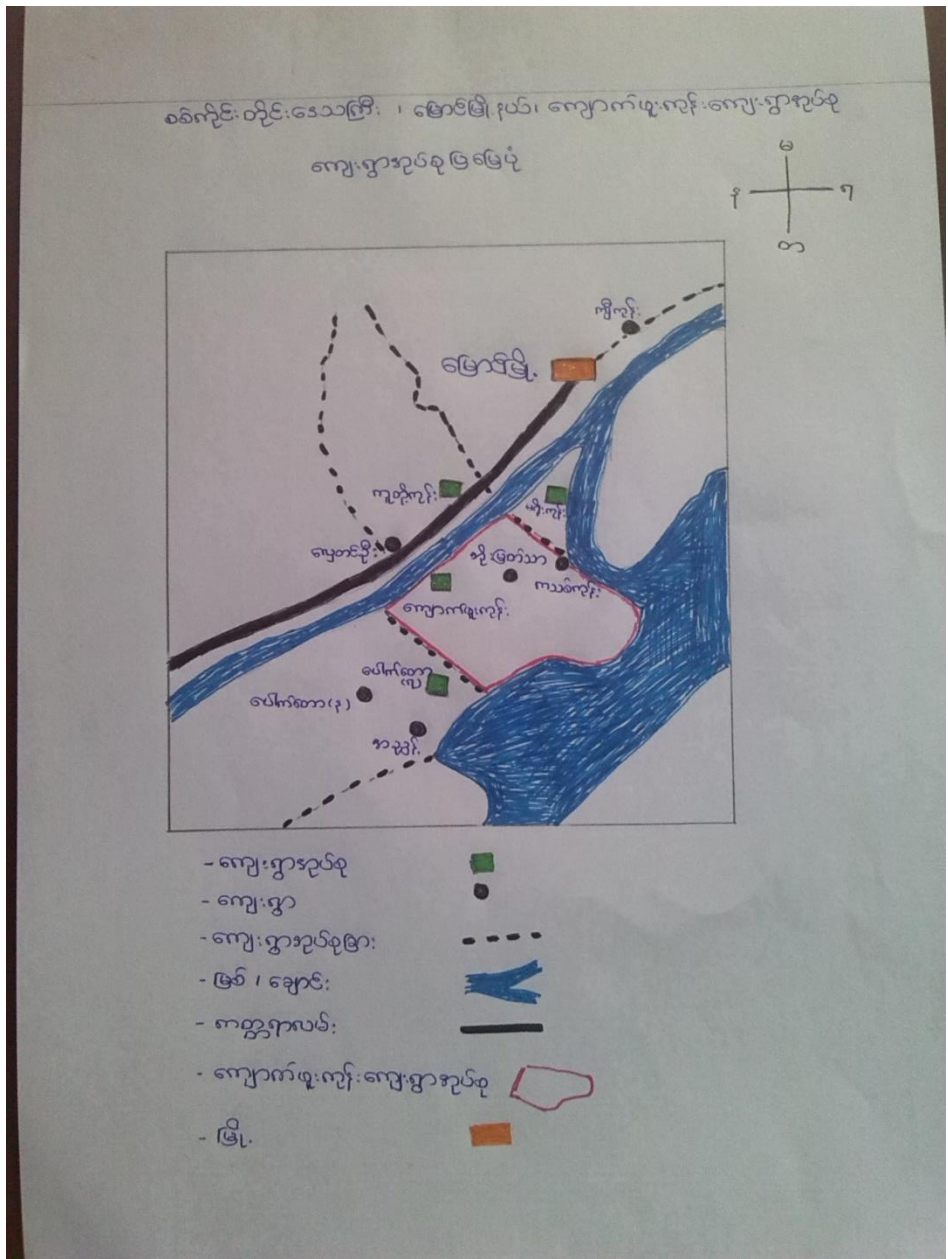

၃။အုပ်စုတွင် ပါဝင်သောကျေးရွာစာရင်း

- (က) ကျောက်ဖူးကုန်းကျေးရွာ
- (ခ) ဘိုးမြတ်သာကျေးရွာ
- (ဂ) ကသစ်ကုန်းကျေးရွာ

၄။ ကျေးရွာအခြေခံအချက်အလက်များ

ကျေးရွာ၏ သမိုင်းအကျဉ်း

ကသစ်ကုန်းကျေးရွာဟု အမည်တွင်သည်မှာ နှစ်ပေါင်း (၇၀) ကျော်ခန့်သာရှိသေးသည်။ ဦးအောင်ဇေယျခေတ်ကတည်းက ငမြာကျေးရွာ၏ တစ်ဖက်ကမ်းတွင် ဇီးကုန်းကျေးရွာ အမည်ဖြင့် တည်ရှိ ခဲ့သည်။ မြစ်ကမ်းပါးများပြိုမှုကြောင့် ကျေးရွာကို နေရာ (၂) ရွေ့ပြောင်းခဲ့ရသည်။ ယခုလက်ရှိ ကျေးရွာတည်ရှိသောနေရာရောက်မှကသစ်ကုန်းကျေးရွာဟုအမည်တွင်ခဲ့သည်။ ယခင်က ကသစ်ကုန်း ကျေးရွာအုပ်စုအမည်စာရင်းပေါက်ဖြစ်သည်။ တော်လှန်ရေးကောင်စီခေတ်တွင် ကသစ်ကုန်း ကျေးရွာ တွင် ပညာရေးနိမ့်ပါးသောကြောင့် ၁၉၇၄ ခုနှစ်တွင် ကျောက်ဖူးကုန်းကျေးရွာ အုပ်စုအဖြစ် ပြောင်းလဲ သွားခဲ့သည်။ လွန်ခဲ့သောနှစ်ပေါင်း(၅၀)ခန့်မှကသစ်ကုန်း ကျေးရွာသူ/သား အချို့သည် မြောက် အရပ်မှ ထူးခြားသော ဘုရားဓာတ်တော်လုံးကို ဖူးမြော်ခွင့်ရရှိခဲ့ကြသည်။ ကျေးရွာသူ/ သားများ အားလုံးသည် ဗမာလူမျိုး၊ ဗုဒ္ဓဘာသာ ကိုးကွယ်ကြသည်။ ဧရာဝတီမြစ်ကမ်းဘေး တွင်ရှိပြီး ရေဝင် သော အရပ်ဒေသဖြစ်သည်။ မြေနုကျွန်းပေါ်ဒေသဖြစ်ပြီး တောင်/ယာစိုက်ပျိုးရေးကို အဓိက လုပ်ကိုင် ကြသည်။ ကျေးရွာသူ/သားများသည် စည်းလုံးညီညွတ်မှုရှိပြီးဖော်ရွေ၊ ပျူငှာ၊ ရိုင်းပင်းကူညီမှု ရှိကြသည်။

ကျေးရွာတွင်းရှိ စုစုပေါင်းအိမ်ထောင်စု နှင့် လူဦးရေ

အိမ်ထောင်စု	ကျား	မ	စုစုပေါင်း
၁၅၅	၃၈၄	၃၅၂	၇၃၆

လူနည်းစုလူမျိုးစုအိမ်ထောင်စု

အမျိုးအစား	အိမ်ထောင်စု	ကျား	မ	စုစုပေါင်း

ထိခိုက်လွယ်အုပ်စု

ထိခိုက်လွယ်အုပ်စု	အိမ်ထောင်စု	ကျား	မ	စုစုပေါင်း
သက်ကြီးရွယ်အို	၆၃	၂၂	၄၁	၆၃
အမျိုးသမီးဦးဆောင်	၃၆	၁၇	၆၅	၈၂
မသန်စွမ်း	၁	၁	-	၁
မြေယာမဲ့	၄၆	-	-	၄၆

ကျေးရွာရှိအခြေခံ အဆောက်အအုံများ

ပညာရေး	ခြံစံပါ	ကျန်းမာရေး	ခြံစံပါ	ဘာသာရေး	
အထက်တန်းကျောင်း		ဆေးရုံ		ဘုရား/စေတီ	✓
အလယ်တန်းကျောင်း		ကျန်းမာရေးဌာန		ဘုန်းကြီးကျောင်း	✓
မူလတန်းကျောင်း	✓	ကျန်းမာရေးဌာနခွဲ		ဟိန္ဒူဘုရားကျောင်း	
မူကြိုကျောင်း		ဆေးခန်း		ခရစ်ယန်ဘုရားကျောင်း	
အခြား		အခြား		ဗလီ	
မှတ်ချက်- ဘ/ကကျောင်း	✓	မှတ်ချက်		မှတ်ချက်	

အဓိကစီးပွားရေးလုပ်ငန်းများ

ကျေးရွာတွင်းအဓိက ပိုင်ဆိုင်မှုများ

စိုက်ပျိုးရေး	မွေးမြူရေး			အသေးစားစီးပွားရေး	အခြား	
ပဲအမျိုးမျိုး	ကြက်၊ ဝက်			ဈေးဆိုင်	လက်လုပ်လက်စား	
နှမ်း၊မြေပဲ၊ ပဲတီစိမ်း	ကျွဲ၊ နွား			ဆီစက်	ရွှေပြောင်းလုပ်သား	
ကျေးရွာပိုင်ဆိုင်မှုများ	စိုက်ပျိုးရေး	စားကျက်မြေ	သစ်တောမြေ	သဲ/ကျောက်ရရှိမှု	ရေတွင်း/လက်ရေတွင်း	စက်ရေတွင်း
အရေအတွက်	၃၁၁ ဧက	-	-	မရှိ	၁၁/ ၅၅	၁၀
ကျေးရွာပိုင်ဆိုင်မှုများ	ကား	ကုန်စုံဆိုင်	လက်ဖက်ရည်ဆိုင်	ချွေလှေ့စက်	ပဲခွဲစက်	ဆိုင်ကယ်
အရေအတွက်	၁	၄	၁	၂	-	၅၅

ကျေးရွာအတွင်းအခြားပိုင်ဆိုင်မှုများ

ကျေးရွာပိုင်ဆိုင်မှုများ	ရေတင်စက်	ထွန်	ထယ်	ကျွဲ	နွား
အရေအတွက်	၆	၃၀	၃၀	-	၁၀၀
ကျေးရွာပိုင်ဆိုင်မှုများ	ဝွန်ဒေါင်း	ထော်လာဂျီ	ကျွမ်းကျင်လုပ်သား	လှည်း	လယ်ထွန်စက်
အရေအတွက်	၁၆	-	-	၂၅	၁

၅။ လူထုပုဂ္ဂိုလ်စုံပါဝင်သော လူမှုဆန်းစစ်ခြင်းနှင့် အကဲဖြတ်ခြင်းလုပ်ငန်းစဉ်(PSA/PRA) အကျဉ်းချုပ်

စဉ်	အကြောင်းအရာ	ရက်စွဲ	ဦးတည်အုပ်စု	တက်ရောက်သူ			အဓိက ဆွေးနွေးချက်များ
				ကျား	မ	ပေါင်း	
၁	လူမှုစီးပွားအဆင့်သတ်မှတ်ခြင်း(Wealth Ranking)	၃၀.၁၂.၂၀၁၆	ချမ်းသာ၊အလယ်အလတ် နွမ်းပါး၊အနွမ်းပါးဆုံး ရပ်မိရပ်ဖ၊လူငယ်အုပ်စု	၁၇	၂၄	၄၁	ကျေးရွာလူမှုစီးပွား၊အုပ်စုမျှားခွဲခြားသတ်မှတ်နိုင်ရေးအတွက် အခြေခံစံနှုန်းများသတ်မှတ်ခြင်း၊ကျေးရွာသားများနှင့်အများသဘောတူသတ်မှတ်ခြင်း
၂	ရာသီခွင်ပြပြက္ခဒိန်(seasonal calendar)	၃၀.၁၂.၂၀၁၆		၁၇	၂၄	၄၁	ရာသီဥတု၊စိုက်ပျိုးသီးနှံများ၊ မွေးမြူရေးလုပ်ငန်းများ၊လမ်းပန်းဆက်သွယ်ရေး၊ကျန်မာရေးနှင့်ပွဲတော်များ
၃	ကျေးရွာလူမှုရေးပြန်နှင့်သယံဇာတပြမြေပုံ(social map/Resource map)	၃၀.၁၂.၂၀၁၆	ရပ်မိရပ်ဖများ၊ ချမ်းသာ၊အလယ်အလတ် နွမ်းပါး၊အနွမ်းပါးဆုံး	၁၇	၂၄	၄၁	အိမ်များ၊အခြေခံအဆောက်အဦများ၊လမ်းပန်းဆက်သွယ်ရေး၊လယ်ယာမြေများ၊ မြစ်ချောင်းများ၊
၄	အဖွဲ့အစည်းချိတ်ဆက်မှု (Venn Diagram)	၃၀.၁၂.၂၀၁၆	ချမ်းသာ၊အလယ်အလတ် နွမ်းပါး၊အနွမ်းပါးဆုံး ရပ်မိရပ်ဖ၊လူငယ်အုပ်စု	၁၇	၂၄	၄၁	ကျေးရွာတွင်းရှိအဖွဲ့အစည်းများမည်သို့သောလုပ်ငန်းများအတွက်မည်သည့်အဖွဲ့များချိတ်ဆက်လုပ်ကိုင်မှု

၅	ပင့်ကူအိမ် ကွန်ယက် (Spider Web)	၃၀.၁၂.၂၀၁၆	ချမ်းသာ၊အလ ယ်အလတ် နွမ်းပါး၊အနွမ်းပါ းဆုံး ရပ်မိရပ်ဖ၊လူင ယ်အုပ်စု (အမျိုးသား/သ မီး)ပေါင်း	၁၇	၂၄	၄၁	အမျိုးသားနှင့်အမျိုးသမီးမျ ားတန်းတူအခွင့်အရေးရရှိ မှု နှင့်မရရှိသည့်အကြောင်း အရင်းများ
၆	အမျိုးသား/ သမီး ပိုင်ဆိုင်မှုပြ ဇယား	၃၀.၁၂.၂၀၁၆	ချမ်းသာ၊အလ ယ်အလတ် နွမ်းပါး၊အနွမ်းပါ းဆုံး ရပ်မိရပ်ဖ၊လူင ယ်အုပ်စု (အမျိုးသား/သ မီး)ပေါင်း	၁၇	၂၄	၄၁	အမျိုးသား/သမီး တို့၏ အရင်းအမြစ်အပေါ် မည်သူ ကပိုင်၍ အသုံးပြုနေကြသည်ကို ဖော်ထုတ်ခြင်း၊
၇	ကျေးရွာ၏(၅)နှစ်စာဦး စား ပေးအစီအ စဉ်ပြဇယား (Matric Ranking)	၁.၁.၂၀၁၇	ချမ်းသာ၊အလ ယ်အလတ် နွမ်းပါး၊အနွမ်းပါ းဆုံး ရပ်မိရပ်ဖ၊လူင ယ်အုပ်စု (အမျိုးသား/သ မီး)ပေါင်း	၃၈	၄၈	၈၆	အကျိုးပြုဦးရေအကျိုးခံစာ းခွင့်နှင့်အဓိကလိုအပ်ချက် များ ပေါ်မူတည်၍ဆုံးဖြတ်သ ည်။

၆.၁။ကျေးရွာ၏လူမှုစီးပွားအဆင့်သတ်မှတ်ခြင်း။ (Wealth Ranking)

အဆင့်	အခြေခံစံနှုန်းများ/ညွှန်းကိန်းများ	အိမ်ထောင်စု	ရာခိုင်နှုန်း
ချမ်းသာသူ	စိုက်ပျိုးမြေ(၁၀) ဧက၊ စက်ပစ္စည်း၊ လှည်း၊ နွား	၂	၁.၃%
အသင့်အတင့်ချမ်းသာသောသူ	စိုက်ပျိုးမြေ (၅)ဧက ၊ လှည်း၊ နွား၊ စက်ပစ္စည်း	၁၀	၆.၅%
အသင့်အတင့်ပြေလည်သူ	မြေ (၃) ဧက၊ လှည်း၊ နွား	၉၇	၆၂.၇%
နွမ်းပါးသောသူ	မြေယာမဲ့ လက်လုပ်လက်စား	၄၆	၂၉.၅%
စုစုပေါင်း		၁၅၅	၁၀၀%

သုံးသပ်ချက်

- ကျေးရွာ၏ (၄၆) အိမ်ထောင်စုခန့်သည် နွမ်းပါးသောအိမ်ထောင်စုများဖြစ်သည်။ လက်လုပ်၊လက်စားများဖြစ်ပြီး နေ့စဉ်ဝင်ငွေ မရရှိသောကြောင့်ဖြစ်သည်။
- ကျေးရွာတွင် ချမ်းသာသူများနှင့် နွမ်းပါးသူများ ရောနှောနေထိုင်ကြသည်။
- ကျေးရွာဖွံ့ဖြိုးရေး အစီစဉ်များရေးဆွဲရာတွင် အနွမ်းပါးဆုံးသူများ ပါဝင်ဆွေးနွေးနိုင်ရန် ပြုလုပ်ပေးပြီး လုပ်ငန်းစဉ်ရေးဆွဲရာတွင်လည်း ထိုအုပ်စုများ လုပ်ငန်းခွင် ဝင်ရောက်လုပ်ကိုင် နိုင်ရန်စဉ်းစားပေးမည်။

၆.၂။ ရာသီခွင်ပြ ပြက္ခဒိန်နှင့် သုံးသပ်ခြင်း

ရာသီခွင်ဖြူယာ: - ဆက်လက်တိုင်းဒေသကြီး၊ မြောက်ဗဟိုဒေသ၊ ကသာစုကျေးရွာ ခုနှစ် - ၃၀.၁၂.၂၀၁၆

ပုံ	အစကောင်းကရာ	တိုင်း	ကချင်	မန္တလေး	ပဲခူး	မကွေး	ကယား	ချင်း	ကရင်	ဗဟို	တောင်	တောင်	တောင်	တောင်	အိမ်ထောင်စုစာရင်း	ကပ်ဒွင်	အမျိုးသမီး	အဓိကဖြူယာ	အညွှန်းကိန်း
၁။	ရာသီဥတု														-	-	-	-	-
၂။	စိုက်ပျိုးရေး			-	-	-									၁၀၀%	၅၅%	၅၀%	-	-
၃။	မွေးမြူရေး	ဝက်	ဝက်	ဝက်	ဝက်	ဝက်	ဝက်	ဝက်	ဝက်	ဝက်	ဝက်	ဝက်	ဝက်	ဝက်	၂၅%	၄၀%	၅၀%	-	-
၄။	မြွေတောင်		-	-	-	-	-	-	-	-	-	-	-	-	-	-	-	-	-
၅။	လမ်းပန်းဆက်သွယ်ရေး	-	-	-	-	-	-	-	-	-	-	-	-	-	-	-	-	-	-
၆။	ကျန်းမာရေး	-	-	-	-	-	-	-	-	-	-	-	-	-	-	-	-	-	-

သုံးသပ်ချက်

- တောင်/ယာစိုက်ပျိုးရေးကို အဓိကလုပ်ကိုင်ကြသည်။ တစ်နိုင်တစ်ပိုင် မွေးမြူရေးလုပ်ငန်းများ ပြုလုပ်ကြသည်။ မြေပဲကို အဓိကထား စိုက်ပျိုးပြီး မတ်ပဲ၊ ပဲတီစိမ်းနမ်း၊ ပြောင်းဖူးများလည်း စိုက်ပျိုးသည်။ ရွာ၏ အရှေ့ဘက်၊ တောင်ဘက်နှင့် မြောက်ဘက်တွင် စိုက်ပျိုးမြေများရှိသည်။
- စိုက်ပျိုးရေးတွင် ပိုးမွှားများ ကျရောက်ခြင်းကြောင့် ပိုးသတ်ဆေးများ သုံးစွဲရသည့်အတွက် လူများကျန်းမာရေးထိခိုက်ခြင်း၊ စိုက်ပျိုးမျိုးစရိတ်ထက်ပိုးသတ်ဆေးစရိတ်ကပိုများသောကြောင့် ထွက်ငွေပိုများမှုများဖြစ်သည်။
- ရိတ်သိမ်းချိန်တွင် တောင်သူများအားလုံး တပြိုင်နက် ရိတ်သိမ်းခြင်းကြောင့် အလုပ်သမားများ ရှားပါးမှုများဖြစ်သည်။
- ရေဝင်ရပ်ဖြစ်၍ ဝါဆို၊ ဝါခေါင်၊ တော်သလင်း၊ သီတင်းကျွတ်လများတွင် ဝင်ငွေမရရှိပါ။ ထိုလများတွင် လမ်းပန်းဆက်သွယ်ရေးခက်ခဲပြီး ကျန်းမာရေးထိခိုက်မှုများလည်းရှိသည်။
- ရေတက်ချိန်များတွင် နွားများအတွက် နေရာခက်ခဲမှုဖြစ်သောကြောင့် အလုပ်သမား ရှားပါးမှုများဖြစ်သည်။

- အမျိုးသား ၊ အမျိုးသမီး တန်းတူလုပ်အားခ မရရှိပါ။ အမျိုးသမီးများအတွက် လက်မှုပညာ သင်တန်းများ ရရှိပါက ဝင်ငွေပို၍ ရရှိလာနိုင်မည်။
- သီတင်းကျွတ်၊ တန်ဆောင်မုန်းလတို့တွင် စိုက်ပျိုးချိန်ဖြစ်ပြီး တောင်သူစရိတ်သွင်းရသော ကြောင့် ထွက်ငွေပိုများသည်။ တန်ခူးလတွင် ဝင်ငွေရရှိမှု ပိုများသည်။

၆.၃။ကျေးရွာလူမှုရေးအရင်းအမြစ်ပြမြေပုံ နှင့် သုံးသပ်ချက်

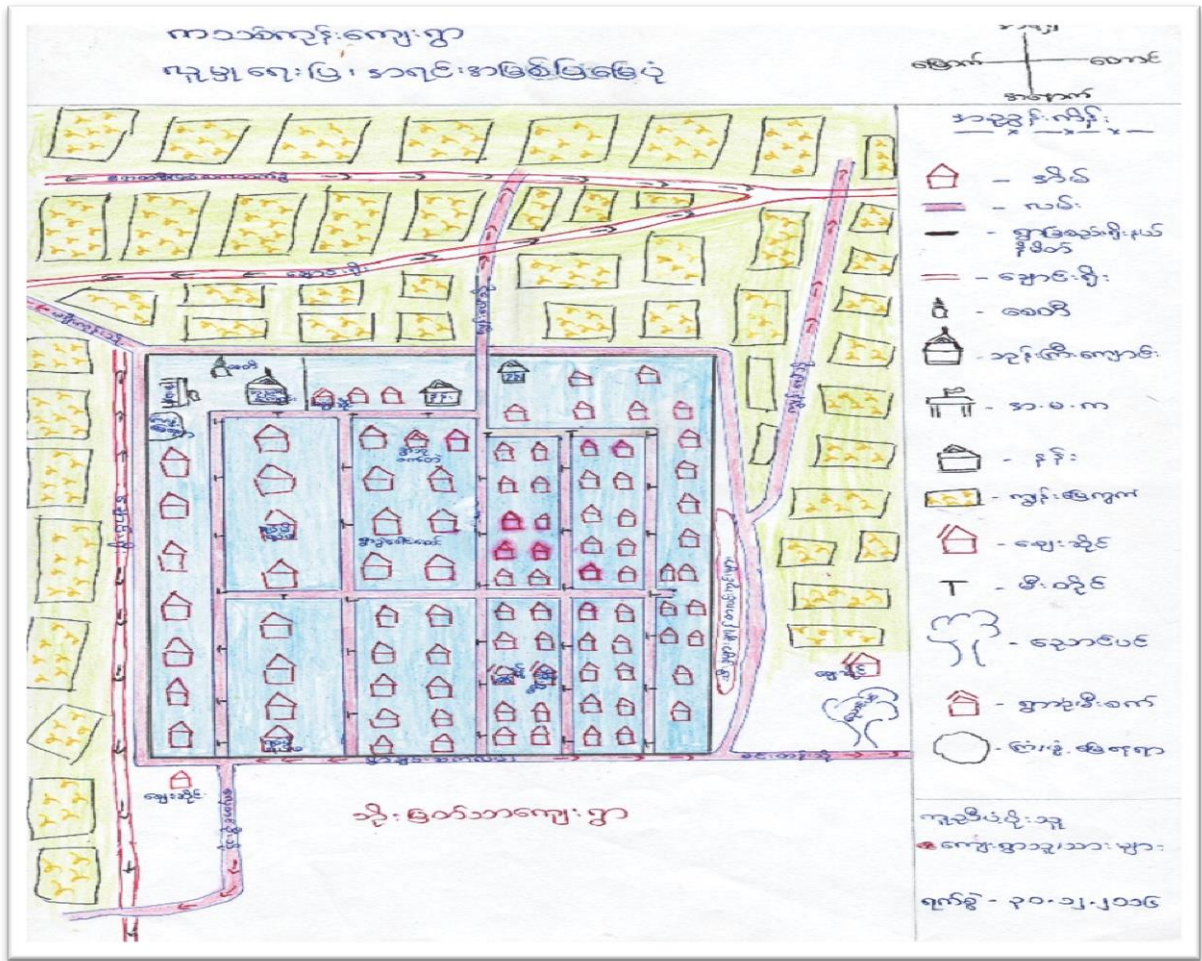

သုံးသပ်ချက်

- စိုက်ပျိုးရေးဖြင့် အဓိက အသက်မွေးဝမ်းကြောင်းပြုလုပ်ပြီး မွေးမြူရေးလည်း ပြုလုပ်ကြသည်။ စိုက်ပျိုးမြေများသည် ကျေးရွာ၏ တောင်ဘက်၊ အနောက်ဘက်နှင့် မြောင်ဘက်တွင် ရှိသည်။ မြေပဲကို အဓိကထားစိုက်ပျိုးပြီး ပဲတီ၊ ပြောင်းဖူး စသည့် သီးနှံများလည်း စိုက်ပျိုးသည်။

- ကျေးရွာတွင်းလမ်းအချို့ မြေသားလမ်းများဖြစ်သောကြောင့် မိုးရွာ၊ ရေကျချိန်များတွင် ဗွက်များ ထသည့်အတွက် ပြုပြင်ရန်လိုအပ်သည်။ ပွင့်လင်းရသီတွင် မြို့နယ်နှင့် လမ်းပန်းဆက်ရေး ကောင်းမွန်ပြီး မြစ်ရေတက်ချိန်တွင် စက်လှေများဖြင့် သွားလာရသည်။ သောက်သုံးရေ ဖူလုံမှုရှိသည်။
- ကျေးရွာမီးလင်းရေးအနေနှင့် အချို့အိမ်ထောင်စုများမှာ ဆိုလာ မီးနှင့် မီးလင်းရေးအတွက် အသုံးပြုကြပြီး ထင်းမီးဖြင့်ချက်ပြုတ်မှုပြုလုပ်ကြပါသည်။ လျှပ်စစ်မီးလင်းရေး ရရှိပါက ကျေးရွာ လူထုအနေနှင့် မီးဘေးအန္တရာယ်လျော့ပါးသကသာနိုင်ပြီး ကလေးများပညာရေးအတွက် စာကျက်ရာတွင်အဆင်ပြေကာအိမ်တွင်းစက်မှုလုပ်ငန်းများလုပ်ဆောင်လာနိုင်မည်ဖြစ်ပါသည်။
- ကျေးရွာအတွင်းတွင် ကြွယ်ဝသူများနှင့် နွမ်းပါးသူများ ရောနှောနေထိုင်ကြသည်။
- စိုက်ပျိုးရန် မြေ/ယာများရှိသော်လည်း ရာသီဥတုဒဏ်၊ ပိုးမွှားဒဏ်တို့ကြောင့် ပိုးသတ်ဆေး များသုံးခြင်း၊ ရေတင်မှုများပြုလုပ်ခြင်းတို့ကြောင့် နှစ်စဉ်ထွက်ငွေ ပိုမိုများပြား နေရသည်။
- တစ်ရွာလုံး ဗမာ လူမျိုးများဖြစ်ပြီး ဗုဒ္ဓဘာသာ ကိုးကွယ်ကြသည်။ အစည်းအဝေးများပြုလုပ်ရာ တွင် အခက်အခဲဖြစ်သဖြင့် ကျေးရွာစုရပ်ဆောင်ဆောက်လုပ်လျှင် အစည်းအဝေးနှင့်ကျေးရွာ တွင်းသင်တန်းများပြုလုပ်နိုင်လျှင်အဆင်ပြေမည်ဖြစ်ပါသည်။
- တိုးတက်ရန်လိုအပ်သော အချက်များမှာ ကျေးရွာတွင်းလမ်းများကောင်းမွန်ရန်၊ လျှပ်စစ်မီးရရှိ ရန်၊ စိုက်ပျိုးရေးနည်းစနစ်များနှင့်အလုပ်အကိုင် အခွင့်အလမ်းသစ်များ ရရှိနိုင်ရန် တို့ဖြစ်သည်။

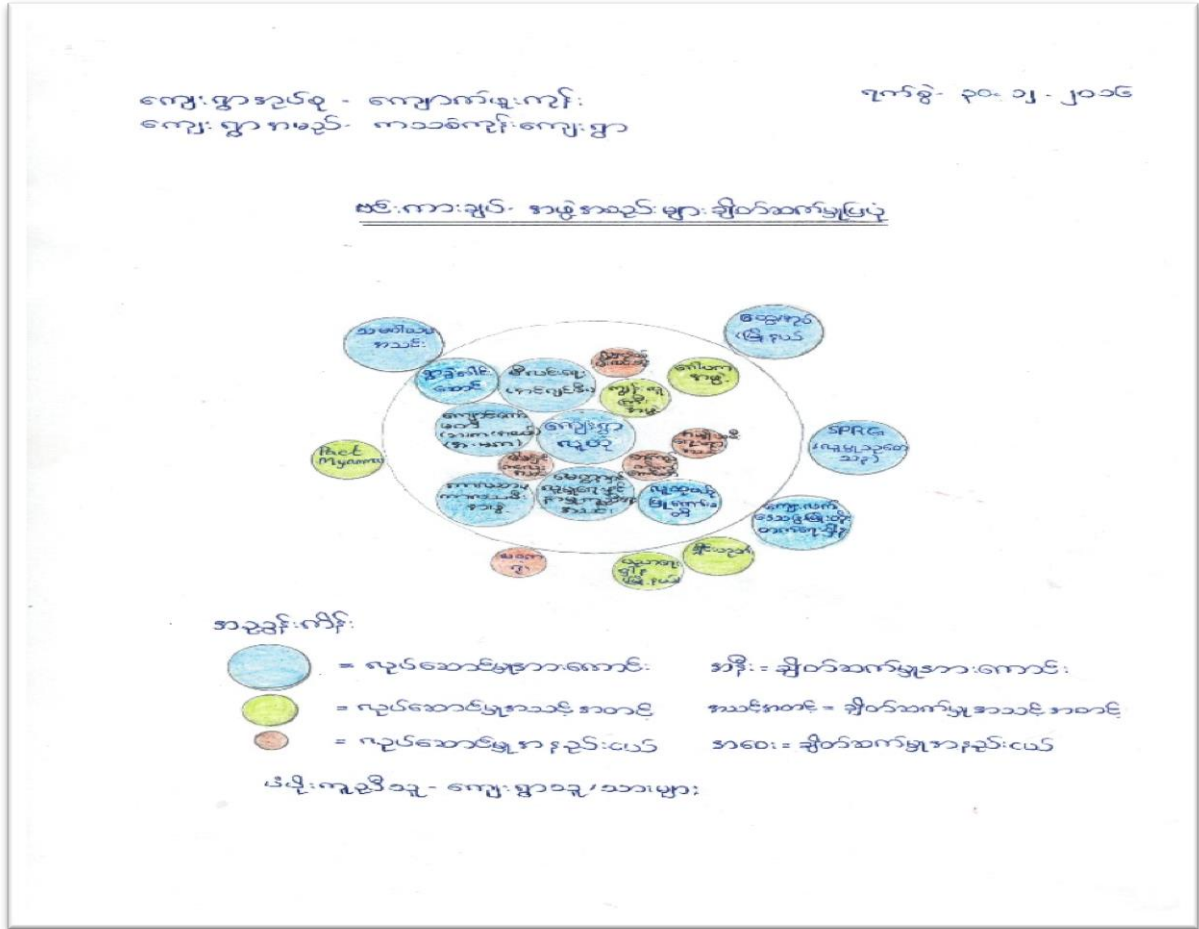

သုံးသပ်ချက်

- ကျေးရွာအတွင်းရှိ အဖွဲ့အစည်းများ အုပ်ချုပ်ရေးအဖွဲ့၊ ကျွန်းလူကြီးအဖွဲ့၊ ဂေါပကအဖွဲ့၊ မီးလင်ရေး ကော်မတီ(အင်ဂျင်စက်)၊ ကာလသား/ကာလသမီးအဖွဲ့၊ မေတ္တာရှင်လူမှုရေးနှင့်နာရေးကူညီမှုအသင်း၊ ကျောင်းကော်မတီ၊ မိခင်နှင့်ကလေးအဖွဲ့၊ လူထုဗဟိုပြု ကော်မတီ၊ အမျိုးသမီးရေးရာအဖွဲ့များ ဖြစ်သည်။
- ကျေးရွာနှင့်ချိတ်ဆက်လုပ်ဆောင်နေသော ပြင်ပအဖွဲ့အစည်းများမှာ စိုက်/ဘက်၊ အထွေထွေအုပ်ချုပ်ရေး ၊ သမဝါဝမအသင်း၊ မြို့နယ်ရဲစခန်း၊ တရားရုံး၊ လူဝန်မှုကြီးကြပ်ရေးရုံး၊ မြို့နယ်မီးသတ်ဌာန များနှင့် NGO အဖွဲ့အစည်းများဖြစ်သော SPPRG (လူမှုသုတေသနအဖွဲ့) Pact Myanmar (အသေးစားငွေစုငွေချေးအဖွဲ့) ရှိင်းဟုတ်၊ ကျေးလက်ဒေသ ဖွံ့ဖြိုးတိုးတက် ရေးဦးစီးဌာနများဖြစ်သည်။
- ကျေးရွာတွင် အဖွဲ့အစည်းများအားလုံးသည် သူ့အပိုင်းကဏ္ဍနှင့်သူ လုပ်ဆောင်မှုများရှိသည်။ အုပ်ချုပ်ရေးအဖွဲ့သည် ကျေးရွာတွင်းရှိ အဖွဲ့အစည်းအများစုနှင့် ချိတ်ဆက်လုပ် ဆောင်မှုရှိသည်။

- အဖွဲ့အစည်းအများစုတွင် အမျိုးသားများက ဦးဆောင်၍ လုပ်ဆောင်နေမှုရှိသည်။ ကာလ သမီး အဖွဲ့၊ အမျိုးသမီးရေးရာ၊ လူထုဗဟိုပြုကော်မတီအဖွဲ့များတွင် အမျိုးသမီးများပါဝင် လုပ်ဆောင် မှုရှိသည်။
- ချေးငွေပြန်ဆပ်ရန်မလိုသော ထောက်ပံ့ပေးသည့် အဖွဲ့အစည်းများအား ကျေးရွာလူထုမှ ပို၍ သဘောကျ နှစ်သက်သည်။
- တိုးတက်ရန် လိုအပ်သည့်အချက်များ-စိုက်ပျိုးရေးနည်းပညာများရရှိရန်၊ မျိုးကောင်းမျိုးသန့် ရရှိရန်၊အိမ်တွင်းမူသင်တန်းစာများ ရရှိရန်၊အတိုးနည်းချေးငွေများရရှိရန်၊ အသိပညာဗဟုသုတ များ ပိုမိုတိုးတက်လာစေရန် သက်ဆိုင်ရာဌာနများ၊အစိုးရမဟုတ်သော အဖွဲ့အစည်း များနှင့် ပိုမိုချိတ်ဆက်ဆောင်ရွက်ရန် လိုအပ်နေကြောင်းတွေ့ရပါသည်။

၆.၅။ပင့်ကူအိမ်ကွန်ယက်နှင့် သုံးသပ်ခြင်း

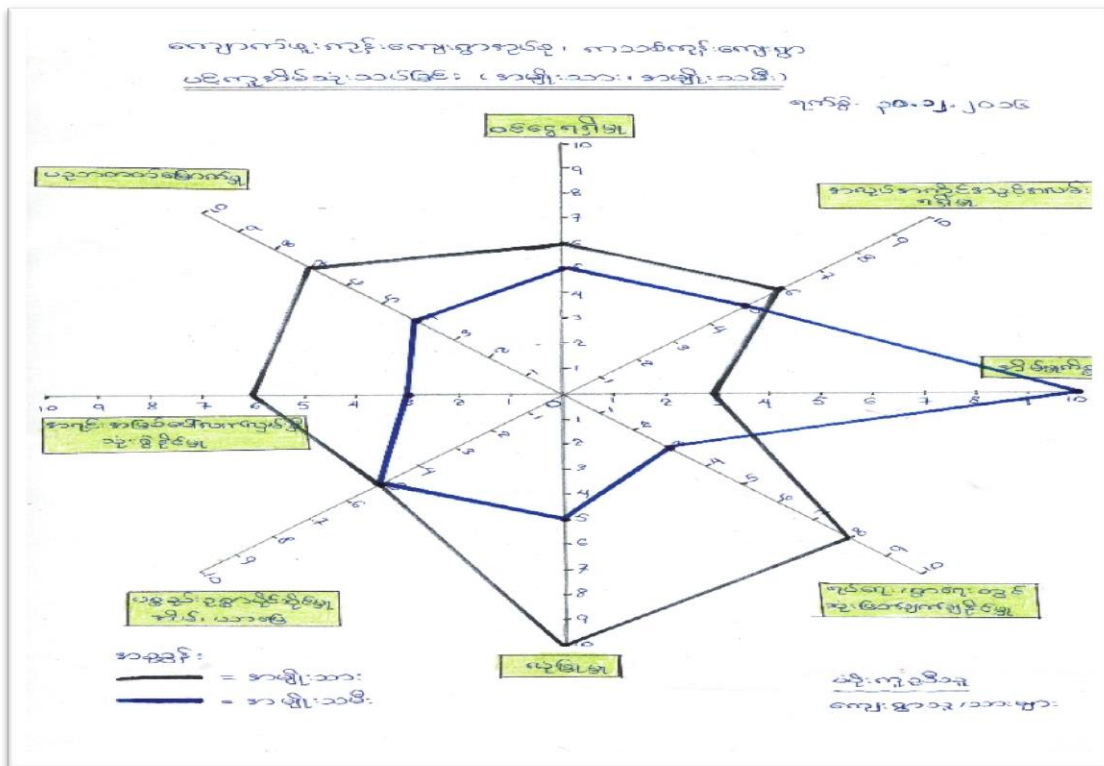

သုံးသပ်ချက်

- အမျိုးသားများသည် အမျိုးသမီးများထက် စွမ်းဆောင်ရည်ကောင်းသောကြောင့် ဝင်ငွေပိုရသည်။
- အမျိုးသမီးများသည် အိမ်မှုကိစ္စများကို အများဆုံးလုပ်ဆောင်ရသောကြောင့် ဝင်ငွေနည်းပါးသည်။
- အမျိုးသားများသည် အလုပ်အကိုင်အခွင့်အလမ်းပိုရရှိသည်။ လက်မှုပညာ အမျိုးသမီးများထက် ပို၍တတ်မြောက်သောကြောင့်ဖြစ်သည်။
- လူထုအဖွဲ့အစည်းများကလည်း အမျိုးသမီးများကို ဆုံးဖြတ်ချက်ချပိုင်များတွင် ပါဝင်ခွင့်မရှိသောကြောင့် ဖြစ်သည်။
- အမျိုးသမီးများကို ဖွံ့ဖြိုးရေးလုပ်ငန်းစဉ်များတွင် နေရာပေးခြင်းဖြင့် ဦးဆောင်နိုင်မှု ဆုံးဖြတ်ချက်ချနိုင်မှုတို့ တိုးတက်လာနိုင်မည်။

၆.၆။ သုံးစွဲမှုနှင့် ထိန်းချုပ်မှုဇယားနှင့် သုံးသပ်ချက်

သုံးစွဲမှုနှင့်ထိန်းချုပ်မှုဇယား

ကုသရန်လျော့နည်းစွာ သုံးစွဲမှု ၃၁-၁၂၂၀၁၇

အမျိုးသား	အမျိုးသမီး	အမျိုးသား+အမျိုးသမီး
ခွား ထွန်စက် ရေကန်စက် ဆေးဖျန်းစက် ဒွားစာဆတ်စက်	ချွေးခိုင်း စက်မွေးမြူရေး ငြောက်မွေးမြူရေး ဘယ်ချုပ်စက်	လယ်/ယာ ဖြေ လယ် ဘယ်ပင် ချောင်း မြေပဲခွဲစက် စင်တာ
ထိန်းချုပ်မှု		
အမျိုးသား	အမျိုးသမီး	အမျိုးသား+အမျိုးသမီး
ထွန်စက် ရေကန်စက် ဆေးဖျန်းစက် ဒွားစာဆတ်စက် လယ်/ယာ ဖြေ	ဘယ်ချုပ်စက် ချွေးခိုင်း စက်မွေးမြူရေး ငြောက်မွေးမြူရေး	ခွား လယ် ဘယ်ပင် ချောင်း စင်တာ

သုံးသပ်ချက်

- အမျိုးသမီးများ အသုံးပြုသော အရင်းအမြစ်များမှာ အပ်ချုပ်စက်၊ ဈေးဆိုင်၊ ဝက်မွေးမြူရေး၊ ကြက်မွေးမြူရေး တို့ဖြစ်သည်။
- အမျိုးသားများ အသုံးပြုသော အရင်းအမြစ်များမှာ ထွန်စက်၊ နွား၊ ရေတင်စက်၊ ဆေးဖျန်းစက်၊ နွားစာစဉ်းစက်တို့ဖြစ်သည်။
- အမျိုးသား ၊ အမျိုးသမီးနှစ်ဦးလုံးအသုံးပြုမှုများမှာ လယ်/ယာမြေ၊ လမ်း၊ ဆိုင်ကယ်၊ သစ်ပင်၊ ရေ၊ ချောင်းတို့ဖြစ်သည်။
- အရင်းအမြစ်များအား သုံးစွဲမှုအပိုင်းတွင် တူညီသော်လည်း ၊ ထိန်းချုပ်မှုအပိုင်းတွင် အမျိုးသားများက ပိုများသည်။
- အမျိုးသားများက ထိန်းချုပ်မှုများသောကြောင့် အမျိုးသမီးများ၏ ဦးဆောင်နိုင်မှုအပိုင်းများ လျော့ကျနိုင်သည်။

အမျိုးသမီးကဏ္ဍအစည်းအဝေးမှတ်တမ်းနှင့် စစ်ဆေးရမည့်အချက်များ

၁။အမျိုးသမီးကဏ္ဍ အစည်းအဝေးမှတ်တမ်း

စီမံကိန်းပထမနှစ်အတွက် ကျေးရွာမိတ်ဆက်အစည်းအဝေးပြုလုပ်ရန်ဖိတ်ကြားရာတွင် အမျိုးသမီးများ အချိုးညီစွာပါဝင်ရန်ကျေးရွာ တာဝန်ရှိသူများနှင့် အုပ်ချုပ်ရေးမှူးထံသို့ပြောကြားခဲ့ပါသည်။ အစည်းအဝေး တိုင်းတွင်အမျိုးသမီးများပြောကြားလိုသော အချက်များကိုလွတ်လပ်ပွင့်လင်းစွာ ပြောကြားနိုင်ကြောင်းကိုလည်းအသိပေးထားပါသည်။ကျေးရွာအုပ်စုအဆင့်တွင်နှစ်စဉ်ပြုလုပ်သော လုပ်ငန်းများတွင်အမျိုးသမီး များတင်ပြတောင်းဆိုသောလုပ်ငန်းတစ်ခုပါဝင်မည်ဖြစ်ကြောင်းကို လည်း ပြောကြားခဲ့ပါသည်။လုပ်ငန်းခွဲ များအကောင်အထည်ဖော်ဆောင်ရွက်သောလုပ်ငန်းဖြစ်ပါက တူညီသောလုပ်ငန်းအတွက်တူညီသော လုပ်ခလစာများရှိမည်ကိုလည်း ပြောကြားခဲ့ပါသည်။ စီမံကိန်းတွင် အမျိုး သမီး /သားခွဲခြားမှုများမရှိစေရန်ရည်ရွယ်ထားသည်ကိုလည်းပြောကြားမှုပြုလုပ်ခဲ့ သည်။အမျိုးသမီးများ၏ ဦးဆောင်နိုင်မှုနှင့် စီမံခန့်ခွဲမှုစွမ်း ရည်များတိုး တက်လာစေရန်အတွက် ကော်မတီများထဲတွင် အမျိုးသမီးများ(၅၀%)ပါဝင်ရမည်ဖြစ်သည်။ဆပ်ကော်မတီတစ်ခုတိုင်းတွင်လည်းအနည်းဆုံးအမျိုးသမီး တဦးပါဝင်ရမည်ဖြစ်ပါသည်။ ကော်မတီဝင်အမျိုးသမီးများသည်တင်ပြဆွေး နွေးမှုများပြုလုပ်ခြင်း၊ ဆုံးဖြတ်ချက်များချခြင်းများပြုလုပ်ရမည်ဖြစ်ပါသည်။အမျိုးသားများမှလည်းကူညီပံ့ပိုးပေးရမည်ဖြစ်ပါ သည်။ဒုတိယအကြိမ်အစည်းအဝေးများတွင်အမျိုးသမီးများသည်လိုအပ်ချက်အခက်အခဲများကို လွတ်လပ် စွာဆွေးနွေးနိ င်ရန်အမျိုးသမီးသီးသန့်အုပ်စုများဖွဲ့ပြီးအခက်အခဲများဖော် ထုတ်ခြင်းကိုလည်း လုပ်ကိုင် ခဲ့ပါသည်။

၂။ကျေးရွာမိတ်ဆက်အစည်းအဝေးတွင် အမျိုးသမီးကဏ္ဍအတွက် စောင့်ကြည့်စစ်ဆေးရမည့်အချက်များ

ကျေးရွာ/ကျေးရွာအုပ်စုအမည်-ကသစ်ကုန်းကျေးရွာ၊ကျောက်ဖူးကုန်းကျေးရွာအုပ်စု

စဉ်	အကြောင်းအရာ	တွေ့ရှိချက်		မှတ်ချက်
		✓	X	
၁။	အစည်းအဝေးတက်ရောက်လူသူများအား ကျား၊မ ရေးရာအခြေခံ သဘောတရားများကို ရှင်းလင်းဆွေးနွေးခဲ့ပါသလား။	✓		
၂။	စီမံကိန်းပါဝင်သော ကျား၊မရေးရာ အကောင်အထည်ဖော်ရေး လိုအပ်ချက်(၅)ချက်ကို ရှင်းလင်းပြခဲ့ပါသလား။	✓		
၃။	အစည်းအဝေးခေါ်ယူရာတွင်အမျိုးသား/သမီးများအချိုးညီစွာတက်ရောက် နိုင်ရေး အတွက်အသိပေးတိုက်တွန်း စည်းရုံးခဲ့တာမျိုး ရှိခဲ့ ပါသလား။	✓		
၄။	အမျိုးသမီးများ၏ စကားသံများပြောဆိုနိုင်ခွင့်များ ပိုမိုထွက်ပေါ် လာအောင် ဖန်တီးပေးခဲ့ ပါသလား။	✓		
၅။	ဆပ်ကော်မတီဖွဲ့ များဖွဲ့ စည်းရာတွင်အမျိုးသမီးများနှင့်ပါဝင်ဖွဲ့ စည်း ရေး၊ ပူးပေါင်းပါဝင်ရေး ဦးဆောင်နိုင်ရေးအတွက် တွန်းအားပေး ကူညီ ဆောက်ရွက်ခဲ့ပါသလား။	✓		
၆။	အစည်းအဝေးကို အမျိုးသား/သမီးများ အလွယ်တကူ ပါဝင်တက် ရောက်နိုင်သော အချိန်နှင့် နေရာများကိုရွေးချယ်ခြင်း၊ ထည့်သွင်း စဉ်းစားဆောက်ရွက်ခြင်းများတို့ကို လုပ်ဆောင်ခဲ့ပါသလား	✓		
၇။	လူနည်းစု၊ဆင်းရဲ/နွမ်းပါး၊ထိခိုက်လွယ်သောအုပ်စုများကိုအစည်းအ ဝေးမစတင်မီအချိန်များကရှာဖွေဖော်ထုတ်ခဲ့တာမျိုးများရှိပါသလား။	✓		
၈။	လူနည်းစု/ဆင်းရဲ/နွမ်းပါး/ထိခိုက်လွယ်သော အမျိုးသား/ သမီးများ ထဲမှအချို့ကိုအစည်းအဝေးတက်ရောက်နိုင်အောင်ဖိတ်ကြားဆောင်ရွက်မှု မျိုးရှိခဲ့ပါသလား။	✓		
၉။	လူနည်းစု/ဆင်းရဲ/နွမ်းပါး/ထိခိုက်လွယ်သောအမျိုးသား/အမျိုးသမီးများ နှင့်ကြုံတွေ့နေရ သောအခက်အခဲများကို သင်ဆွေးနွေး မေးမြန်း ခဲ့တာမျိုး ရှိပါသလား။	✓		
၁၀။	အမျိုးသမီးများပြောဆိုတင်ပြနိုင်အောင် အချိန်ပေးရန် ကြိုတင်စီစဉ် ဆောင်ရွက်မှု မျိုးများဆောင်ရွက်ခဲ့တာများ ရှိပါသလား။	✓		
၁၁။	စီမံကိန်းလုပ်ငန်းခွဲများရှာဖွေဖော်ထုတ်ရာတွင်အမျိုးသား/ သမီးများ သီးခြားဆွေးနွေး ဖော်ထုတ်ဆောင်ရွက်ခဲ့တာမျိုး ရှိပါသလား။	✓		
၁၂။	ကျေးရွာစီမံကိန်းအထောက်အကူပြုကော်မတီဖွဲ့စည်းရာတွင် အမျိုး သမီး၊ အမျိုးသား အချိုးညီမျှစွာ (၅၀:၅၀) ဖွဲ့စည်းနိုင် ခဲ့ပါသလား။ မဖွဲ့ စည်းနိုင်ခဲ့ပါက မှတ်ချက်တွင် ရှင်းလင်းပါ။	✓		
၁၃။	ဆပ်ကော်မတီများတွင် အနည်းဆုံး အမျိုးသမီးအဖွဲ့ဝင် တစ်ဦးနှုန်း ဖြင့် ပါဝင်ဖွဲ့စည်းနိုင်ခဲ့ပါသလား။ မဖွဲ့ စည်းနိုင်ခဲ့ပါက မှတ်ချက်တွင် ရှင်းလင်းပါ။	✓		

၁၄။	ကျေးရွာ/ကျေးရွာအုပ်စု ဖွံ့ဖြိုးရေးစီမံချက် များတွင် အမျိုးသမီးများ ရွေးချယ်ဆုံးသည့် လုပ်ငန်းစီမံချက် အနည်းဆုံး တစ်ခုပါဝင်နိုင်ရေး အတွက် စည်းရုံးဆွေးနွေးမှုများ ပြုလုပ်ဆောင်ရွက်ခဲ့ပါသလား။	✓		
၁၅။	တက်ရောက်လာသူများအား အမျိုးသမီးများ၏ လိုအပ်ချက်များကို ဖြည့်ဆည်းပေးနိုင်ရန် အမျိုးသမီးရွေးချယ်လိုက်သော ဦးစားပေး ရွေးချယ်မှုများကိုထောက်ပံ့ပေးသွားမည်ဖြစ်ကြောင်းအသိပေး ပြောကြား ခဲ့ပါသလား။	✓		
၁၆။	ရွေးချယ်လိုက်သော စီမံကိန်းလုပ်ငန်းခွဲများသည် ဒေသတွင်းမှာ ရှိသော လူနည်းစု/ဆင်းရဲ/ နွမ်းပါး/ထိခိုက်လွယ် အုပ်စုများအပေါ်မည်သို့ အကျိုး ပြုနိုင်မည်ဖြစ်ကြောင်း ရှင်းလင်း ပြောကြားခြင်း၊ မှတ်တမ်းတင်ခြင်း များတို့ကို ဆောင်ရွက်ခဲ့ပါသလား။	✓		
၁၇။	ကျေးရွာအုပ်စုအဆင့် အစည်းအဝေးပြုလုပ်ရာတွင် အုပ်စု စီ/ထောက် ကော်မတီဝင်များကို ကျား၊မရေးရာလိုအပ်ချက်များ အကြောင်းကိုရှင်းလင်းပြောကြားခဲ့ပါသလား။	✓		
၁၈။	ကျေးရွာအုပ်စုအဆင့်အစည်းအဝေးပြုလုပ်ရာတွင်အုပ်စုစီ/ထောက် ကော်မတီဝင်များ အားလုံး တက်ရောက်နိုင်မှု ရှိ/မရှိ စစ်ဆေးခဲ့ပါ သလား။မတက်ရောက်နိုင်ခဲ့ပါက မှတ်ချက်တွင် ရှင်းလင်းပါ။	✓		

၆.၇။ကျေးရွာ၏ ဦးစားပေးအစီအစဉ်များ

ကျေးရွာ၏အခက်အခဲများ

စဉ်	အမျိုးသား	အမျိုးသမီး
၁	ကျေးရွာလမ်းများ မိုးရွာ/ရေကျချိန် သွားလာရခက်ခဲ	လျှပ်စစ်မီးမရှိ၍ ကျေးရွာသာယာဖွံ့ဖြိုးမှု နောက်နေ့
၂	လျှပ်စစ်မီးများ ရရှိ၍ သွားလာရေးအဆင်ပြေ စေချင်	ကျေးရွာတွင်းလမ်းများ သွားလာရခက်ခဲ
၃	ကျေးရွာတွင် အစည်းအဝေးများပြုလုပ်ရန်နေ ရာအခက်ခဲရှိ၍လမ်းဆုံများတွင်လုပ်ရခြင်း	ကျန်းမာရေးအလွယ်တကူ ကုသခံယူမှုခက်ခဲ
၄	ယင်လုံအိမ်သာများ မရှိသည့်အခက်ခဲ	အစည်းအဝေးများပြုလုပ်ရန်နေ ရာအခက်ခဲရှိ၍လမ်းဆုံများတွင်လုပ်ရခြင်း
၅	စိုက်ပျိုးရေးနည်းပညာရရှိမှု နည်းပါး	ယင်လုံအိမ်သာများမရှိခြင်း
၆	စာကြည့်တိုက်မရှိ၍ အသိပညာနည်းပါးခြင်း	နေ့စဉ်အလုပ်အကိုင်မရှိ၍

		ဝင်ငွေရရှိမှုနည်းပါး
၇	KG တန်းအတွက် သီးသန့်အဆောက်အဦးမရှိခြင်း	မူကြိုကျောင်းမရှိခြင်း
၈	ရပ်ဝေးမှ တာဝန်ကျသော ဆရာ/မများအတွက် နေရာခက်ခဲမှုရှိခြင်း	ကျောင်းသားများအတွက် ပညာသင်ထောက်ပံ့စရိတ်လိုအပ်ခြင်း

ကျေးရွာ၏မျှော်မှန်းချက်များ

စဉ်	အမျိုးသား	အမျိုးသမီး
၁	လျှပ်စစ်မီးရရှိ၍ကျေးရွာသာယာဖွံ့ဖြိုးချင်	လျှပ်စစ်မီးရရှိ၍ကျေးရွာသာယာဖွံ့ဖြိုးချင်
၂	လမ်းများကောင်း၍ သွားလာရေးလွယ်ကူစေချင်	အိမ်တိုင်ယင်လုံအိမ်သာရှိချင်
၃	ကျေးရွာတွင်းဆွေးနွေးမှုများပြုလုပ်ရန် နေရာအဆောက်အဦးရှိချင်	တစ်ရွာလုံးလမ်းများ သွားလာရအချိန်တိုင်း အလွယ်တကူဖြစ်ချင်
၄	ယင်လုံအိမ်သာများရှိ၍ ကျန်းမာရေးကောင်းမွန်စေချင်	ကျန်းမာရေးအလွယ်တကူ ကုသမှုခံယူချင်
၅	စိုက်ပျိုးရေးနည်းပညာ ရရှိစေချင်	အစည်းအဝေးပြုလုပ်ရန်နေရာရှိချင်
၆	စာကြည့်တိုက်ရှိ၍ အသိပညာရရှိစေချင်	မူကြိုကျောင်းရှိစေချင်
၇	KG စာသင်ဆောင် သီးသန့် ရှိစေချင်	ပညာရေးအတွက် အထောက်အပံ့ရချင် (ဘ/က အတွက်)
၈	နားနေဆောင် ဆရာ/မများအတွက် အဆောင်ရှိစေချင်	

ကျေးရွာမျှော်မှန်းချက်လေ့ကျင့်ခန်းမှ ရရှိလာသောရလဒ်

ကျေးရွာ၏ မျှော်မှန်းချက်	ကျေးရွာသည် လမ်းပန်းဆက်သွယ်ရေးများကောင်းမွန်၍ စီးပွားရေး၊ ပညာရေး၊ ကျန်းမာရေး၊ လူမှုရေးများ တိုးတက်ကောင်းမွန်လာပြီး ဆင်းရဲသား ပပျောက်သော ကျေးရွာဖြစ်လာရမည်။ စိုက်ပျိုးရေးနည်းပညာများ ၊ မွေးမြူရေးနည်းပညာများ၊ အိမ်တွင်းမှုအသက်မွေးဝမ်းကျောင်းနည်းပညာများ၊ စက်ပြင်မှု အတတ်ပညာများ တတ်မြောက်လာမှုကြောင့် ဝင်ငွေအခွင့်အလမ်းရရှိကာ စီးပွားရေးများ တိုးတက်၍ လူနေမှု အဆင့်အတန်း မြင့်မားလာရမည်။
အနာဂတ်တွင် ကျေးရွာပိုမိုဖွံ့ဖြိုးတိုးတက်ရန် ကျေးရွာသူ/သားများ	လူထုပဟိုပြုစီမံကိန်း၏ လူထုသို့ တိုက်ရိုက်ထောက်ပံ့ငွေကို အသုံးပြု၍ လမ်းပန်းဆက်သွယ်ရေးများ ကောင်းမွန်လာပြီး ဒေသစီးပွားရေး ၊ လူမှုရေး၊ ကျန်းမာရေး၊ ပညာရေး၊ တိုးတက်ကောင်းမွန်လာရမည်။ အကောင်အထည်မဖော်နိုင်သော လုပ်ငန်းများကို သက်ဆိုင်ရာဌာနဆိုင်ရာများ နှင့် ချိတ်ဆက်လုပ်ကိုင်မှုများ

၏မျှော်မှန်းထားရှိမှု	ပြုလုပ်မည်။ မြို့နယ်တွင်းသို့ အစိုးရမဟုတ်သော အဖွဲ့အစည်းများ ဝင်ရောက်မှုများ ရှိပါက ကျေးရွာလိုအပ်ချက်များကို တင်ပြ၍ အကူအညီတောင်းခံမှုများ ပြုလုပ် မည်ဖြစ်သည်။
-----------------------	--

ကျေးရွာ၏ (၅)နှစ်စာ ဦးစားပေးအစီစဉ်ပြဇယား

စဉ်	ကျေးရွာဖွံ့ဖြိုးမှုလုပ်ငန်းစဉ်	အဆိုပြုသူ	မှတ်ချက်
၁	လျှပ်စစ်မီးလင်းရေး	အမျိုးသား+အမျိုးသမီး	
၂	ကျေးရွာတွင်းလမ်းခင်းခြင်း	အမျိုးသား+အမျိုးသမီး	
၃	စုရပ်ဆောင်ဆောက်လုပ်ခြင်း	အမျိုးသား+အမျိုးသမီး	
၄	စာကြည့်တိုက်ဆောက်လုပ်ခြင်း	အမျိုးသား	
၅	ယင်လုံအိမ်သာ	အမျိုးသား+အမျိုးသမီး	
၆	စာသင်ဆောင် အဆောက်အဦး	အမျိုးသား+အမျိုးသမီး	
၇	ကျေးလက်ဆေးပေးခန်း	အမျိုးသား+အမျိုးသမီး	
၈	ဆရာ/မ များ နားနေရန်အဆောင်	အမျိုးသား	

၇။ကော်မတီဝင်များ ရွေးချယ်ခြင်းနှင့် ကျေးရွာဖွံ့ဖြိုးရေးအစီအစဉ် ဆောင်ရွက်မှု မှတ်တမ်းဓါတ်ပုံများ
 ကျေးရွာကော်မတီဝင်များ၊စေတနာ့ဝန်ထမ်းများပုံ



ကျေးရွာသူ/သားများနှင့် လူမှုဆန်းစစ်မှုများပြုလုပ်နေပုံ



ကျော်မတီဝင်များသင်တန်းတက်ရောက်နေပုံ



အမျိုးသမီးများ တက်ကြွစွာပါဝင်ဆွေးနွေးနေကြစဉ်



ကျေးရွာစီမံကိန်း အထောက်အကူပြု ကော်မတီဖွဲ့စည်းပုံ နှင့် ကော်မတီဝင်များ

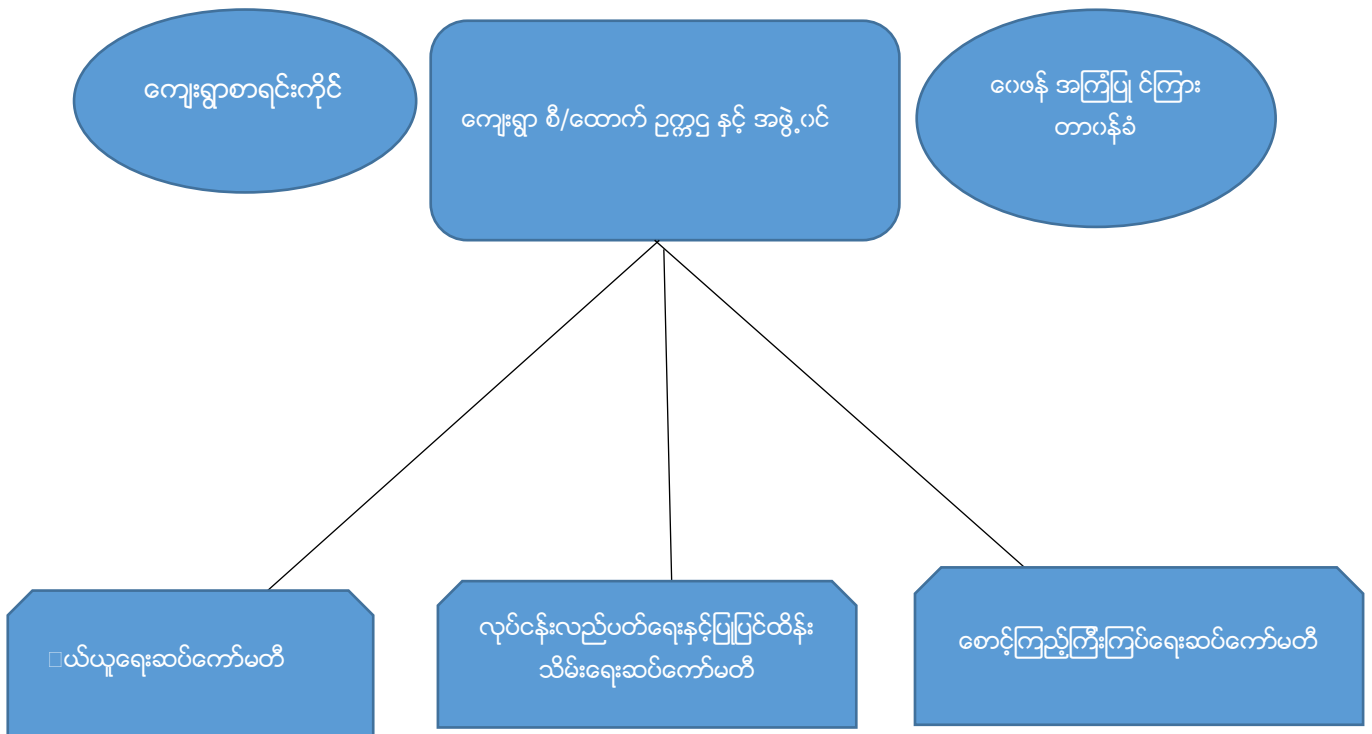

ကျေးရွာ စီ/ထောက် ဥက္ကဋ္ဌ နှင့် အဖွဲ့ဝင်

စဉ်	အမည်	ရာထူး/တာဝန်	ဖုန်းနံပါတ်	မှတ်ချက်
၁	ဦးလှဝင်း	ကျေးရွာအုပ်စု စီ/ထောက်ကော်မတီဥက္ကဋ္ဌ	၀၉-၇၉၆၅၅၆၇၆၃	
၂	ဒေါ်ကေသီ	ကျေးရွာအုပ်စု စီ/ထောက်ကော်မတီဥက္ကဋ္ဌ	၀၉-၇၉၀၇၉၁၆၀၇	
၃	ဒေါ်မြသစ္စာ	ကျေးရွာငွေစာရင်းကိုင်	၀၉-၇၉၆၄၈၃၃၈၆	
၄	ဦးဉာဏ်လွင်	ဝေဖန်အကြံပြုတိုင်ကြားရေးတာဝန်ခံ	၀၉-၇၈၃၀၅၅၁၆၂	
၅	ဒေါ်ခင်မာရီ	ဝေဖန်အကြံပြုတိုင်ကြားရေးတာဝန်ခံ	၀၉-၇၈၇၈၂၇၃၀၅	
၆	ဒေါ်နွယ်နွယ်ဝင်း	ဝယ်ယူရေးဆပ်ကော်မတီ အဖွဲ့ဝင်	၀၉-၇၈၈၀၃၁၁၄၆	
၇	ဦးစောဟန်သိန်း	ဝယ်ယူရေးဆပ်ကော်မတီမှတ်တမ်းထိန်း	၀၉-၇၉၄၄၈၂၅၈၃	
၈	ဦးသောင်းဝင်း	ဝယ်ယူရေးဆပ်ကော်မတီ ဥက္ကဋ္ဌ	၀၉-၇၇၃၂၄၀၃၇၁	
၉	ဒေါ်ဇာဇာဝင်း	စောင့်ကြည့်ကြီးကြပ်ရေးဆပ်ကော်မတီ အဖွဲ့ဝင်	၀၉-၇၉၁၇၆၄၂၇၇	
၁၀	ဦးကျော်ကျော်ဦး	စောင့်ကြည့်ကြီးကြပ်ရေးဆပ်ကော်မတီ အဖွဲ့ဝင်	၀၉-၇၉၇၀၈၄၈၃၈	
၁၁	ဦးဆန်းဝင်း	စောင့်ကြည့်ကြီးကြပ်ရေးဆပ်ကော်မတီ ဥက္ကဋ္ဌ	၀၉-၇၉၁၇၆၄၂၇၇	
၁၂	ဒေါ်သင်းသင်းမော်	လုပ်ငန်းလည်ပတ်ရေးနှင့်ပြုပြင် ထိန်းသိမ်းရေးဆပ်ကော်မတီ ဥက္ကဋ္ဌ	-	
၁၃	ဒေါ်ကြည်လဲ့လဲ့စိုး	လုပ်ငန်းလည်ပတ်ရေးနှင့်ပြုပြင် ထိန်းသိမ်းရေးဆပ်ကော်မတီ အဖွဲ့ဝင်	၀၉-၇၇၄၇၆၉၈၇၉	
၁၄	ဦးအုန်းလွင်	လုပ်ငန်းလည်ပတ်ရေးနှင့်ပြုပြင် ထိန်းသိမ်းရေးဆပ်ကော်မတီ အဖွဲ့ဝင်	၀၉-၇၈၀၈၇၉၄၃၀	
၁၅	ဦးအောင်ကျော်လင်း	စေတနာ့ဝန်ထမ်း	-	
၁၆	ဒေါ်စန်းစန်းအောင်	စေတနာ့ဝန်ထမ်း	၀၉-၇၈၅၉၁၆၂၁၀	

၈။ကျေးရွာအခြေခံအချက်အလက်ပုံစံ (ပုံစံ-၁)

ပုံစံ - ၈ - ၁ ကျေးရွာအခြေခံအချက်အလက်များ (Form PC 1)

လမ်းညွှန်ချက်၊ ကျေးရွာတစ်ရွာသို့ ပထမဆုံးမိတ်ဆက်ခန်း၊ သွားရောက်သောအခါ လူထုစည်းရုံးရေးမှူးသည် ကျေးရွာ ခေါင်းဆောင်များအား ကျေးရွာအချက်အလက်များကို မေတ္တာရပ်ခံ၍ တောင်းခံရသည်။ ဤအချက်အလက်များကို စီမံကိန်း၊ မိတ်ဆက်အစည်းဝေးမတိုင်မီတောင်းခံရမည်။ စီမံကိန်းမိတ်ဆက်အစည်းဝေးတွင် လူထုစည်းရုံးရေးမှူးသည် ဤအချက်အလက် များအား စစ်ဆေးပြီး မှန်ကန်အောင်ပြုလုပ်ရမည်။ ပြီးနောက်တွင် လူထုစည်းရုံးရေးမှူးမှ သတင်းအချက်အလက်ထဲသို့ Tablets မှ တဆင့် ခြည့်သွင်းရမည်။

ကျေးရွာခေါင်းဆောင် အမည် ဦးစောဇွဲခိုင် ကျေးရွာခေါင်းဆောင်၏ ဖုန်းနံပါတ် ၀၅-၇၈၅၃၅၀၇၄၅ လူထုစည်းရုံးရေးမှူး၏ အမည် ဒေါ်ဝင်းနုနု

ပြည်နယ်၊ တိုင်းဒေသကြီး၊ ဝမ်းကွဲ၊ မြို့နယ် ဖျာဇွန် ကျေးရွာအုပ်စု ကျောက်ပွားကြီး ကျေးရွာ ကားကုန်း

က။ လူဦးရေ

လူမျိုးစု	အိမ်ထောင်စုအရေအတွက်	ကိုးကွယ်သည့်ဘာသာ	အိမ်ထောင်စုအရေအတွက်
လူမျိုးစု (၁) <u>မအူဝ</u>	<u>၁၅၅</u>	ဘာသာ (၁) <u>ဗုဒ္ဓ</u>	<u>၁၅၅</u>
လူမျိုးစု (၂) -----		ဘာသာ (၂) -----	
လူမျိုးစု (၃) -----		ဘာသာ (၃) -----	
လူမျိုးစုရော -----		ဘာသာရော -----	
အခြား	အရေအတွက်		
မသန်စွမ်းသူများ	<u>၁</u>	<u>၂၅ - ၁</u>	<u>၁ -</u>
သက်ကြီးရွယ်အိုများ (၆၅ နှစ် နှင့် အထက်)	<u>၆၃</u>	<u>၂၅ - ၂၂</u>	<u>၁ - ၅၁</u>
စစ်ဘေးရှောင်			

	အမျိုးသား (အရေအတွက်)	အမျိုးသမီး (အရေအတွက်)
လူဦးရေ		
လူမျိုးစု (၁) <u>မအူဝ</u>	<u>၃၈၄</u>	<u>၃၅၂</u>
လူမျိုးစု (၂) -----		
လူမျိုးစု (၃) -----		
အခြား		
အိမ်ထောင်ဦးစီး	<u>၁၁၉</u>	<u>၃၆</u>

(ခ) အခြေခံအဆောက်အအုံ အသုံးအဆောင်များ

စာသင်ကျောင်း	အမှတ် ခြံပင်	ကျန်းမာရေး	အမှတ် ခြံပင်	တာဝန်ရှိ အဆောက် အအုံများ	အမှတ် ခြံပင်
အထက်တန်းကျောင်း	<input type="checkbox"/>	ဆေးရုံ	<input type="checkbox"/>	စေတီ	<u>၁</u>
အလယ်တန်းကျောင်း	<input type="checkbox"/>	ကျန်းမာရေးဌာန	<input type="checkbox"/>	ဘုန်းကြီးကျောင်း	<u>၁</u>

မူလတန်းကျောင်း	<input checked="" type="checkbox"/>	ကျန်းမာရေးဌာနခွဲ	<input type="checkbox"/>	ဟိန္ဒူဘုရားကျောင်း	<input type="checkbox"/>
မူကြိုကျောင်း	<input type="checkbox"/>	ဆေးပေးခန်း	<input type="checkbox"/>	ခရစ်ယာန်ကျောင်း	<input type="checkbox"/>
အခြား ၁၁/က (၈၂၆၆)	<input checked="" type="checkbox"/>	အခြား	<input type="checkbox"/>	ဗလီ	<input type="checkbox"/>
				အခြား	<input type="checkbox"/>
မှတ်ချက်		မှတ်ချက်		မှတ်ချက်	

(ဂ) ကျွမ်းကျင်သူများမှတ်တမ်း (ကျေးရွာတွင်နေထိုင်သော သို့မဟုတ် တခြားရွာမှလာရောက်သော ကျွမ်းကျင်သူများ)

(၁) စာသင်ကျောင်း		(၂) ကျန်းမာရေး			(၃) လက်မှုပညာရှင်			
	ရွာတွင်နေထိုင်သူ	အခြားရွာမှလာသူ		ရွာတွင်နေထိုင်သူ	အခြားရွာမှလာသူ		ရွာတွင်နေထိုင်သူ	အခြားရွာမှလာသူ
မူလတန်းပြဆရာ/မ	<input type="checkbox"/>	<input checked="" type="checkbox"/>	ဆရာဝန်	<input type="checkbox"/>	<input type="checkbox"/>	လက်သမား	<input type="checkbox"/>	<input type="checkbox"/>
ပထမတန်းပြဆရာ/မ	<input type="checkbox"/>	<input type="checkbox"/>	လက်ထောက်ကျန်းမာရေးမှူး	<input type="checkbox"/>	<input type="checkbox"/>	ပန်းချီ	<input type="checkbox"/>	<input type="checkbox"/>
အလယ်တန်းပြဆရာ/မ	<input type="checkbox"/>	<input type="checkbox"/>	အမျိုးသမီးကျန်းမာရေးဆရာမ	<input type="checkbox"/>	<input type="checkbox"/>	လှုပ်စစ်ကျွမ်းကျင်ဦးသမား	<input checked="" type="checkbox"/>	<input type="checkbox"/>
မူကြိုဆရာ/မ	<input type="checkbox"/>	<input type="checkbox"/>	သားဖွားဆရာမ	<input type="checkbox"/>	<input checked="" type="checkbox"/>	ရေပိုက်သူ	<input type="checkbox"/>	<input type="checkbox"/>
အခြား ၁၁/က ၁၁၇	<input checked="" type="checkbox"/>	<input type="checkbox"/>	ပြည်သူ့ကျန်းမာရေးလုပ်သား	<input type="checkbox"/>	<input type="checkbox"/>	စက်ပြင်ဆရာ	<input checked="" type="checkbox"/>	<input type="checkbox"/>
မှတ်ချက်			မှတ်ချက်			မှတ်ချက်		

(ဃ) ကျေးရွာသို့ ရောက်ရှိနိုင်သည့် လမ်းအခြေအနေ / ကျေးရွာတစ်ရွာသည် ၎င်း၏ ကျေးရွာအုပ်စုနှင့် ဆက်သွယ်ထားသော လမ်းအခြေအနေ (အောက်ပါတို့ကိုပိုင်းပါ)

ကျောက်ကြမ်းလမ်း ကတ္တရာလမ်း ကွန်ကရစ်လမ်း မော်တော်ဆိုင်ကယ်လမ်း
 ကျောက်စင်းလမ်း မြေသားလမ်း လူသွားလမ်း အခြား ကျွမ်းကျင်

(င) ကျေးရွာခွဲခြားမှုစီမံချက်

- (၁) လူထုဗဟိုပြုစီမံကိန်းမစတင်မီ ဤကျေးရွာတွင်ကျေးရွာခွဲခြားမှုစီမံချက်ရှိခဲ့ပါသလား? ရှိပါသည် / မရှိပါ / မသိပါ
- (၂) ရှိခဲ့ပါလျှင် ဤစီမံချက်ကို မည်သည့် ခုနှစ်တွင်ပြင်ဆင်ခဲ့ပါသနည်း? နှစ် ၂၀၁၄ / မသိပါ
- (၃) ဤစီမံချက်ကို မြို့နယ်မှအတည်ပြုခဲ့ပါသလား? ပြုခဲ့ပါသည် / မပြုခဲ့ပါ / မသိပါ

(စ) ခရီးအကြွေးအပေး

- (၁) ဤကျေးရွာ၏ဗဟိုမှ ၎င်းကျေးရွာအုပ်စု၏ဗဟိုအထိ ခရီးခိုင်မည်မျှကြွားဝေးသနည်း? မိုင် ၁.၄ / မသိပါ
- (၂) ဤကျေးရွာမှ ၎င်းကျေးရွာအုပ်စုဗဟိုအထိ သွားလာရာတွင်ကြာမြင့်သည့်အချိန်

ခြောက်ပေ့ ရာသီတွင်ကြာချိန် ၀၀:၁၀ ----- ထော်လာဂျီ/မော်တော်ဆိုင်ကယ် (ခြေလျင်) လား/မော်တော်ဘုတ်/အခြား -----

မိုးရာသီတွင်ကြာချိန် ၀၀:၁၅ ----- ထော်လာဂျီ/မော်တော်ဆိုင်ကယ် (ခြေလျင်) လား/မော်တော်ဘုတ်/အခြား -----

(ဆ) ဖတ်ဝန်းကျင်ဆိုင်ရာ သဘာဝဘေးအန္တရာယ်

ဤကျေးရွာတွင် ရေကြီးခြင်းကဲ့သို့ သဘာဝဘေးအန္တရာယ်ကျရောက်မှုခြင်း ရှိပါသလား။

မရှိပါ ရှိပါသည် ရှိလျှင်ဖော်ပြပါ ----- ရေကြီးခြင်း -----

(ဂ) ကျေးရွာတွင် ဖွဲ့စည်းထားသော အဖွဲ့အစည်းများ လူထုပတ်ပတ်စပိတ်စီမံကိန်းမတိုင်မီ ဤကျေးရွာတွင် ကျေးရွာဖွံ့ဖြိုးရေးအတွက် အစိုးရ (သို့) ရွာသားများကိုယ်တိုင်(သို့) စီမံကိန်းတစ်ခုခုမှ ဖွဲ့စည်းထားသည့် အဖွဲ့အစည်းများရှိပါသလား။

(၁) -----
(၂) -----

(ဃ) အထွေထွေအုပ်ချုပ်ရေး ဦးစီးဌာန (GAD) မှ မှတ်တမ်းတင်ထားခြင်း ဤကျေးရွာသည် အထွေထွေအုပ်ချုပ်ရေး ဦးစီးဌာန (GAD) မှ မှတ်တမ်းတင်ထားမှု ရှိပါသလား။
 မရှိပါ ရှိပါသည်

ကျေးရွာခေါင်းဆောင်

အမည် ဦးကျော်ဇွန်

လက်မှတ်  နေ့စွဲ ၂၈-၁၂-၂၀၁၆

လူထုစည်းရုံးရေးမှူး

အမည် ဒေါ်ဝင်းနွဲ့

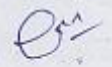
လက်မှတ်  နေ့စွဲ ၂၈-၁၂-၂၀၁၆

၉။ စီမံကိန်းစက်ဝန်း အချိန်ဇယား (ပုံစံ-၂)

လူထုဗဟိုပြု စီမံကိန်း၊ စီမံကိန်းလက်တွဲ အပိုင်း - (၃) - ၂၉.၁၅.၂၀၁၆

ပုံစံ - ၈ - ၂ - စီမံကိန်းစက်ဝန်းအချိန်ဇယား (PC 2)

လမ်းညွှန်ဖွဲ့စည်း သက်ဆိုင်ရာလူထုစည်းရုံးရေး/လက်ထောက်နည်းပညာနည်းပညာဆိုင်ရာစီမံကိန်းအဆင့်တစ်စုစီပြီးစီးတိုင်း ကျေးရွာနှင့် ကျေးရွာအုပ်စုအတွက် ဤပုံစံကို ပြည့်စုံစွာ ဖြည့်သွင်းရမည်။

စည်းရုံးရေး/လမ်းညွှန် အမည် ဇယား: ၃.၄၇

နေ့စွဲ 30.12.2016

စက်ဝန်းအားအမှတ်ပြုပါ စက်ဝန်း(၁) ၂-စက်ဝန်း(၂) စက်ဝန်း(၃) စက်ဝန်း(၄)

ပြည်နယ်/တိုင်း: စစ်ကိုင်းပြည်နယ် ကျေးရွာအုပ်စု: ကျေးရွာအုပ်စု: ကျေးရွာ: စာသစ်ကျွန်း

စီမံကိန်းအောင်မြင်မှုအဆင့်များ	နေ့စွဲ		အစည်းအဝေးတွင်တက်ရောက်သူအရေအတွက်			
	စတင်သည့် နေ့.	ပြီးဆုံးသည့်နေ့.	အမျိုးသား အရေအတွက်	အမျိုးသမီး အရေအတွက်	အိမ်ထောင်စု အရေအတွက်	လူမျိုးစုတက်ရောက်သူ အရေအတွက် နှင့် လူမျိုးစုအမည်
၁။ ကျေးရွာစီမံကိန်း မိတ်ဆက်အစည်းအဝေး	30.12.16	30.12.16	51	72	123	၂၈၁ 123
၂။ ကျေးရွာဖွံ့ဖြိုးရေး စီမံချက်ရေးဆွဲခြင်း အစည်းအဝေး	1.1.17	1.1.17	38	48	86	၂၈၁ 86
၃။ ကျေးရွာအုပ်စု လုပ်ငန်းဆောင်ရွက်ချက်အစည်းအဝေး	2.1.17	2.1.17	8	8	16	၂၈၁ 16
၄။ မြို့နယ်အဆင့် စီမံကိန်းရေးဆွဲရေး နှင့် အကောင်အထည်ဖော်ရေးကော်မတီ၏ စီမံကိန်း သုံးသပ်မှု အစည်းအဝေး	13.2.17	13.2.17	၂၈	၂၈	၅၆	၂၈
၅။ မြို့နယ် စီမံကိန်းရေးဆွဲရေး နှင့် အကောင်အထည်ဖော်ရေး ကော်မတီ၏ဆုံးဖြတ်မှုကို ရွာအလို အသိပေး အကြောင်းကြားသည့် အစည်းအဝေး	17.2.17	17.2.17	49	78	127	၂၈၁ 127
၆။ စီမံကိန်းလုပ်ငန်းခွဲစီမံချက်ရေးဆွဲခြင်း အစည်းအဝေး						
၆.၁။ စီမံကိန်းလုပ်ငန်း အကောင်အထည်ဖော် ရေးဆွဲရေးအစီအစဉ် ရေးဆွဲခြင်း	22.2.17	22.2.17	46	53	99	၂၈၁ 99



လူထုထုတ်ပြု စီမံကိန်း၊ စီမံကိန်းလက်ရွဲ အပိုင်း - (၃) - ၂၉-၀၁၂၀၀၆

၆.၂။ ယယ်ယုရေးအစီအစဉ် ရေးဆွဲခြင်း	၂၇.၇.၁၇	၂၇.၇.၁၇	၅၅	၅၅	၅၅	၅၅	၅၅
၆.၃။ ဘဏ္ဍာရေးကုန်ကျ လျာထားအစီအစဉ် ရေးဆွဲခြင်း	၂၇.၇.၁၇	၂၇.၇.၁၇	၅၅	၅၅	၅၅	၅၅	၅၅
၆.၄။ မြင်/ထိန်းအစီအစဉ် ရေးဆွဲခြင်း	၂၇.၇.၁၇	၂၇.၇.၁၇	၅၅	၅၅	၅၅	၅၅	၅၅
၇။ စီမံကိန်းလုပ်ငန်းခွဲ တိုးတက်မှု စောင့်ကြည့်အစည်းအဝေး							
၇.၁။ အစည်းအဝေး ပထမအကြိမ်							
၇.၂။ အစည်းအဝေး ဒုတိယအကြိမ်							
၇.၃။ အစည်းအဝေး တတိယအကြိမ်							
၈။ စီမံကိန်းလုပ်ငန်းခွဲ အပြီးသတ်စစ်ဆေးခြင်းအစည်းအဝေး							
၉။ လူထုစစ်ဆေးခွဲအစည်းအဝေး							

၁၀။ ကျေးရွာဖွံ့ဖြိုးရေး ဦးစားပေး အစီအစဉ် (ပုံစံ -၃)

ပုံစံ - ၈ - ၃ ကျေးရွာဖွံ့ဖြိုးရေး ဦးစားပေးအစီအစဉ် (Form PC 3)

လမ်းညွှန်ရွက်၊ အဆင့်(၃) ကျေးရွာမှော်မှန်းချက်အစည်းအဝေး၊ ပြီးဆုံးသောအခါ ကျေးရွာစီမံကိန်း အထောက်အကူပြု ကော်မတီသည် လူထုစည်းရုံးရေးမှူးအကူအညီဖြင့် ဤပုံစံကိုပြည့်စုံအောင် ဖြည့်သွင်းရမည်။	
လူထုစည်းရုံးရေးမှူး/ဝန်ထမ်း အမည် <u>ဒေါ်ဝင်း ဒုန္ဒာ</u>	
နေ့စွဲ - <u>၁၇.၁၂.၂၀၁၇</u> စက်ဝန်းအား အမှတ်ခြစ်ပါ (✓) <input type="checkbox"/> စက်ဝန်း(၁) မှတ်ဝန်း(၂) <input type="checkbox"/> စက်ဝန်း(၃) <input type="checkbox"/> စက်ဝန်း(၄)	
ပြည်နယ်/တိုင်း စစ်ကွင်း: <u>မြို့နယ် မြောက်</u> ကျေးရွာအုပ်စု <u>ကျောက်ဖျော်</u> ကျေးရွာ <u>ကသပ်</u> ကျွန်း	
က။ အခက်အခဲအတားအဆီးများအားဆွေးနွေးခြင်း - ယခုလက်ရှိအခြေအနေတွင် ဤကျေးရွာဖွံ့ဖြိုးတိုးတက်ရေးအတွက် အဓိက အခက်အခဲအတားအဆီးများသည် ယည်သည်များဖြစ်ပါသည်။ (အမျိုးသား/သမီး အနည်းဆုံးအခက်အခဲ ၅ စုစီဖော်ပြပါ)	
အမျိုးသား အဖွဲ့မှ တင်ပြသောအခက်အခဲအတားအဆီးများ	အမျိုးသမီး အဖွဲ့မှ တင်ပြသောအခက်အခဲအတားအဆီးများ
၁ မိုးရွာတွင်းလမ်းများ မိုးရွာရေကျချိန်မှာ လာရ	၁ ရွာငယ်မိမိ မရှိ ကျကျရွာသာသာ ခွဲခြား ချွင်း
၂ ကျေးရွာတွင် ဆေး၊ ဆေးဝါး၊ ဆေးပစ္စည်းများ မရှိ	၂ ကျေးရွာတွင် လမ်းများ မရှိ လာရကသပ်
၃ မြို့နယ်များ ရေ၊ မြေ၊ မြေယာများ လိုအပ်	၃ ကျေးရွာ ရေ၊ မြေ၊ မြေယာများ လိုအပ်
၄ ကျေးရွာ စာကြည့်တိုက် မရှိ မဟာသုတေသန	၄ စာကြည့်တိုက် စာရင်း စာရင်း မရှိ ချွင်း
၅ K. A. တန်းစား ကျောင်း မရှိ	၅ မြို့နယ်ကျောင်း မရှိ ချွင်း

ခ။ မျော်မှန်းခြင်း - နောင်လာမည့် (၅)နှစ် အတွင်း ကျေးရွာဖွံ့ဖြိုးရေး မျော်မှန်းလျာထားချက်များအား တင်ပြပါ။

အမျိုးသားအဖွဲ့မှ တင်ပြသောမျော်မှန်းချက်များ	အမျိုးသမီးအဖွဲ့မှ တင်ပြသောမျော်မှန်းချက်များ
၁ လမ်းများ ကောင်း ကျသော လာရကသပ် ကျွန်း	၁ ရွာငယ်မိမိ မရှိ ကျကျရွာသာသာ ခွဲခြား ချွင်း
၂ ကျေးရွာတွင် ဆေး၊ ဆေးဝါး၊ ဆေးပစ္စည်းများ မရှိ	၂ စာကြည့်တိုက် စာရင်း စာရင်း မရှိ ချွင်း
၃ ရွာငယ်မိမိ လမ်း မရှိ ကျေးရွာ ခွဲခြား ချွင်း	၃ မြို့နယ်စာရင်း မရှိ စာရင်း ချွင်း
၄ ယင်လုံ နှစ်သား စာကြည့်တိုက် ကျေးရွာ ကောင်း မရှိ	၄ ကျေးရွာ ရေ၊ မြေ၊ မြေယာများ လိုအပ်
၅ K. A. ကျောင်း စာရင်း စာရင်း မရှိ	၅ မြို့နယ်ကျောင်း စာရင်း စာရင်း မရှိ

ဂ။ လူထုစီမံကိန်း၏ လာမည့် (၄) နှစ်အတွက် အကျုံးဝင်သော ဦးစားပေး ဖွံ့ဖြိုးတိုးတက်မှု လုပ်ငန်း အစီအစဉ်များအားဖော်ပြပါ။

အဆင့်	ကျေးရွာအတွက် ဦးစားပေး ဖွံ့ဖြိုးတိုးတက်မှု လုပ်ငန်းစဉ်များ	အဆိုပြုသူ (အမျိုးသား/အမျိုးသမီး/အမျိုးသမီး)	ခန့်မှန်းကုန်ကျစရိတ်	အကျိုးခံစားခွင့်ရှိသူ ခန့်မှန်းခြေ အရေအတွက်
၁	ရွာငယ်မိမိ ကျွန်း (၂၀၀၀၀၀၀၀) အစီအစဉ်	အမျိုးသား + အမျိုးသမီး	၈၅၂၀၀၀၀	ကျား - ၃၀၄ + မ - ၃၅၂ = ၆၅၆
၂	ရွာငယ်မိမိ (၂၀၀၀၀၀၀၀) အစီအစဉ်	အမျိုးသား + အမျိုးသမီး	၈၅၂၀၀၀၀	ကျား - ၃၀၄ + မ - ၃၅၂ = ၆၅၆
၃	ရွာငယ်မိမိ (၂၀၀၀၀၀၀၀) အစီအစဉ်	အမျိုးသား	၈၅၂၀၀၀၀	ကျား - ၃၀၄ + မ - ၃၅၂ = ၆၅၆
၄	ရွာငယ်မိမိ (၂၀၀၀၀၀၀၀) အစီအစဉ်	အမျိုးသား + အမျိုးသမီး	၈၅၂၀၀၀၀	ကျား - ၃၀၄ + မ - ၃၅၂ = ၆၅၆
၅				

၁။ လူထုဝိပဿနာ၏ လာမည့် (၄) နှစ်အတွက် အကျိုးမဝင်သော ဦးစားပေး ဖွံ့ဖြိုးတိုးတက်မှု လုပ်ငန်း အစီအစဉ်များအားဖော်ပြပါ။

အဆင့်	ကျေးရွာအတွက် ဦးစားပေး ဖွံ့ဖြိုး တိုးတက်မှု လုပ်ငန်းစဉ်များ	အဆိုပြုသူ (အမျိုးသားများ/ အမျိုးသမီးများ/အမျိုးသား+ အမျိုးသမီး)	အခန်းကဏ္ဍ
၁	စိုက်ပျိုးရေး နည်းပညာသင်တန်း (အုပ်စုအဖွဲ့အစည်း)	စာမျိုးသား	အသက်မွေး ဝေဖန် ကျောင်းကဏ္ဍ
၂			
၃			
၄			
၅			

ခေါင်းဆောင်၊ ကျေးရွာဝိပဿနာအထောက်အကူပြုကော်မတီမှ အတည်ပြုသည်။

အမည် ဦးဗျင်း၊ ခေါင်းစဉ် လက်မှတ် ၆၊ နေ့စွဲ ၂၀၁၇

အမျိုးသား: အစွဲ-ဒု တင်ပြသော အခက်အခဲအတာအခါများ		အမျိုးသမီး: အစွဲ-ဒု တင်ပြသော အခက်အခဲအတာအခါများ	
၆။	စိုက်ပျိုးရေး နည်းပညာ အခက်အခဲ	၆။	ကျောင်းသားများအတွက် ပညာထောက်ပံ့ခြင်း - အဖွဲ့အစည်းလိုအပ်
၇။	ပျက်စီးနေသော အိမ်အတွက် ကျေးဇူးတင်ပေးရန်အတွက် နှစ်စဉ် ဝန်ထမ်းအခက်အခဲ	၇။	အများစု သုံးစွဲမှု နှင့် အသုံးအဆောင်မရှိခြင်း
၈။	အိမ်တိုင်းဆီ ပေးလှူအိမ်သာ မရှိပါ အခက်အခဲ	၈။	အိမ်တိုင်းဆီပေးလှူ အိမ်သာမရှိပါ အတွက် ကျွမ်းကျင်ရေးအဖွဲ့

အမျိုးသား: အစွဲ-ဒု တင်ပြသော အခက်အခဲများ		အမျိုးသမီး: အစွဲ-ဒု တင်ပြသော အခက်အခဲများ	
၉။	ကလေးများအတွက် အသင်အောင်ပေးခြင်း	၉။	မူကြိုကျောင်း ပြုစေခြင်း
၁၀။	ကလေးများအတွက် ဗိုလ်ထု လွှဲပြောင်းပေးခြင်း	၁၀။	ပညာရေးအတွက် အထောက်အပံ့ ပေးခြင်း (ဘ/က)
၁၁။	ပျက်စီးနေသော ကျေးဇူးတင်ပေးရန်အတွက် နှစ်စဉ် ဝန်ထမ်းအခက်အခဲ	၁၁။	ကျေးဇူးတင်ပေးခြင်း ဝန်ထမ်း လေ့လာရေးအဖွဲ့များအတွက် အခက်အခဲ

၁၁။ ကျေးရွာအုပ်စု စီမံကိန်းလုပ်ငန်းခွဲရွေးချယ်ခြင်းပုံစံ (ပုံစံ -၄)

လူထုတံတိုင်း၊ စီမံကိန်း၊ စီမံကိန်းလက်ခံ အပိုင်း - (၃) - ၂၉-၃၀-၂၀၁၆
ပုံစံ - ၀ - ၄ ကျေးရွာအုပ်စုစီမံကိန်းလုပ်ငန်းခွဲရွေးချယ်ခြင်းပုံစံ (Form PC 4)

လမ်းညွှန်ရွာစီမံကိန်းလုပ်ငန်းခွဲရွေးချယ်မှုအစည်းအဝေးပြီးနောက်တွင် ကျေးရွာအုပ်စုမှ CF/TF တို့၏ အကူအညီရယူ၍ ကျေးရွာစီမံကိန်းအောက်ကော်မတီမှ လက်မှတ်ရေးထိုးပြီး အဆိုပါပုံစံအား ပြည့်စုံစေအောင်ဖြည့်သွင်းရမည်။ ဤပုံစံအား ပြည့်စုံစွာဖြည့်သွင်းပြီးပါက ကျေးရွာအုပ်စုမှ မြို့တော်ထက်ရေးစီမံချက်တွင် TPIIC သို့ ယေပို့ရန်အတွက် နောက်ထက်တွဲအဖြစ် ထားရှိရမည်။ CF မှ ကျေးရွာတစ်ရွာချင်းစီ၏ စီမံကိန်းလုပ်ငန်းခွဲဆိုင်ရာ အချက်အလက်များကို MIS သို့ ထည့်သွင်းရမည်။ (ယခုနစ်စီမံကိန်းလုပ်ငန်းခွဲ မလုပ်ကိုင်သော ကျေးရွာများ မပါဝင်ပါ။)

ကျေးရွာတည်ရှိရေးဖွဲ့/ရန်ထမ်းအမည် - ဒေါ်မြစုအောင်၊ ဒေါ်ဝင်း၊ ဒုဗ္ဗာ
နေ့စွဲ - ၁၇.၁.၂၀၁၇
ပြည်နယ်/တိုင်း - စစ်ကိုင်း၊ မြို့နယ် - မြေပယ်၊ ကျေးရွာအုပ်စု - ငါးကွက်၊ ဇယား(၁)၊ ဇယား(၂)၊ ဇယား(၃)၊ ဇယား(၄)၊ ဇယား(၅)

ကျေးရွာအမည်	ဆောင်ရွက်မည့် လုပ်ငန်းများ	အတိုင်းအတာ	ခန့်မှန်း တိုက်ရိုက် အကျိုးခံစားခွင့် ရှိသူများ	အဆိုပြုထားခြင်း	ခန့်မှန်းကျန်ကျစိတ်		စုစုပေါင်း
					စီမံကိန်းမှ ထည့်သွင်းမှု	ကျေးရွာမှ ထည့်သွင်းမှု	
ကျောက်ဖြူကျေး	ပျဉ်းမိမိကင်းရေး (၀-၄၆၆ နေရာ၊ စီမံကိန်းမပါ)	၀-၄၆၆ နေရာ	ကျား - ၄၅၅ မ - ၅၂၅ စုစုပေါင်း - ၉၈၀	ကျား မ စုစုပေါင်း	၂၆၀၀၀၀/-		၂၆၀၀၀၀/-
သိုးခြောက်သာ	ပျဉ်းမိမိကင်းရေး (၇၀၀၀၀၀ နေရာ၊ စီမံကိန်းမပါ)	၇၀၀ KVA နေရာ	ကျား - ၃၅၂ မ - ၄၀၅ စုစုပေါင်း - ၇၅၇	ကျား မ စုစုပေါင်း	၃၀၀၇၀၀၀/-		၃၀၀၇၀၀၀/-
ကုသိုလ်ကျေး	ပျဉ်းမိမိကင်းရေး (၇၀၀၀၀၀ နေရာ၊ စီမံကိန်းမပါ)	၇၀၀ KVA နေရာ	ကျား - ၃၅၂ မ - ၄၅၂ စုစုပေါင်း - ၈၀၄	ကျား မ စုစုပေါင်း	၃၅၂၀၀၀၀/-		၃၅၂၀၀၀၀/-
				ကျား မ စုစုပေါင်း			
				ကျား မ စုစုပေါင်း			

ရာထူး ကျေးရွာအုပ်စု စီမံကိန်းကော်မတီ ဥက္ကဋ္ဌ အမည် လက်မှတ် ရက်စွဲ
ဒေါ်ဂေါ်စု K ၁၇.၁.၂၀၁၇

၁၂။ အစည်းအဝေးမှတ်တမ်းများ



စစ်ကိုင်းတိုင်းဒေသကြီး၊ မြောက်မြို့နယ်

ကျေးရွာအစည်းအဝေးမှတ်တမ်း

ကျေးရွာ ။ ။ ကသစ်ကုန်ကျေးရွာ
 ကျေးရွာအုပ်စု။ ။ ကျောက်ဖူးကုန်းကျေးရွာအုပ်စု
 အစည်းအဝေးပြုလုပ်သည့်နေရာ။ ။ ကျေးရွာတွင်းလမ်းဆုံ
 နေ့စွဲ ။ ။ ၃၀.၁၂.၂၀၁၆
 အကြောင်းအရာ။ ။ ပထမနှစ် စီမံကိန်း မိတ်ဆက်အစည်းအဝေး ပထမအကြိမ်
 အစည်းအဝေးပြုလုပ်ခြင်း။
 အစည်းအဝေးတက်ရောက်သူဦးရေ- ကျား(၅၁)ဦး နှင့် မ(၇၂)ဦး=(၁၂၃)ဦး

ဆွေးနွေးချက်များ

- ❖ စည်းရုံးရေးမှူးများမှ မိတ်ဆက်ပေး၍ လူထုဗဟိုပြုစီမံကိန်း ဒုတိယနှစ်စက်ဝန်း ပထမအကြိမ် အစည်းအဝေးတွင် ပြုလုပ်မည့်လုပ်ငန်းစဉ်များအား တင်ပြပေးသည်။
- ❖ လူထုဗဟိုပြု စီမံကိန်းအကြောင်း ကျေးရွာလူထုအား အချက် (၁၅) ချက်ဖြင့်ပြောပြ၍ မိတ်ဆက်ပေးသည်။
- ❖ စီမံကိန်းစက်ဝန်းအကြောင်း အပိုင်း(၆) ပိုင်းနှင့် အဆင့် (၁၄) ဆင့်အား ရှင်းပြပေးပြီး စီမံကိန်းစက်ဝန်း တစ်နှစ်ပြီးရန် ကျေးရွာ လူထုမှ ညီညွတ်မှုရှိ၍ ပူးပေါင်းလုပ်ဆောင်ရန် အရေးကြီးကြောင်း ပြောပေးသည်။
- ❖ စီမံကိန်းနှင့်သတ်ဆိုင်သူများ၏ တာဝန်ဝတ္တရားများနှင့် ဆောင်ရန်၊ ရှောင်ရန် များ ရှင်းပြတတ်သည်။
- ❖ စေတနာ့ဝန်ထမ်း၏ တာဝန်ဝတ္တရားများ ပြောပြ၍ ယခင်နှစ်မှ လုပ်ဆောင်ခဲ့သည့် စေတနာ့ဝန် ထမ်း(၂) ဦးလုံးသည် ဆက်လက်တာဝန်ထမ်းဆောင်နိုင်ခြင်း မရှိသောကြောင့် အသစ်ပြန်လည်၍ မဲစနစ်ဖြင့် ရွေးချယ်ခဲ့သည်။
- ❖ ကျေးရွာလူထုအား အုပ်စုများဖွဲ့၍ လူမှုဆန်းစစ်ခြင်း (၆) ခုအား ပြန်လည်သုံးသပ်အတည်ပြုခဲ့ သည်။ သုံးသပ်ချက်များမေးမြန်းဖော်ထုတ်၍ ရေးသားခဲ့သည်။ အုပ်စုလိုက် သုံးသပ်ထားသည်များကို ပြန်လည်တင်ပြသည်။
- ❖ ဒုတိယအကြိမ်အစည်းအဝေးတွင် ပြုလုပ်မည့် လုပ်ငန်းစဉ်များအား စည်းရုံးရေးမှူးမှ မိတ်ဆက်ပေးသည်။

သဘောတူဆုံးဖြတ်ချက်များ

- ❖ ကျေးရွာစေတနာ့ဝန်ထမ်းအဖြစ် ဦးအောင်ကျောင်လင်းနှင့် ဒေါ်စန်းစန်းအောင် တို့အား ရွေးချယ်အတည်ပြုနိုင်ခဲ့သည်။
- ❖ လူမှုဆန်းစစ်ခြင်းသုံးသပ်ချက်များအား ကျေးရွာလူထုမှ အဘောတူညီကြသည်။
- ❖ ၁.၁.၂၀၁၇ ရက်နေ့တွင် ဒုတိယအကြိမ်အစည်းအဝေး ပြုလုပ်ရန် ဆုံးဖြတ်ခဲ့ကြသည်။

မှတ်တမ်းတင်သူ

ဒေါ်ဝင်းနန္ဒာ

(လူထုစည်းရုံးရေးမှူး)

အတည်ပြုသူ

ဒေါ်ကေသီ

(စီ/ထောက်ဥက္ကဋ္ဌ)



စစ်ကိုင်းတိုင်းဒေသကြီး၊မြောက်မြို့နယ်

ဒုတိယအကြိမ်ကျေးရွာအစည်းအဝေးမှတ်တမ်း

ကျေးရွာ ။ကသစ်ကုန်းကျေးရွာ

ကျေးရွာအုပ်စု ။ကျောက်ဖူးကုန်းကျေးရွာအုပ်စု

အစည်းအဝေးပြုလုပ်သည့်နေရာ။ ။ ကျေးရွာတွင်းလမ်းဆုံ

ရက်စွဲ။ ။ ၁.၁.၂၀၁၇

အကြောင်းအရာ။ ။ပထမနှစ်စီမံကိန်း ဒုတိယအကြိမ်အစည်းအဝေး ဦးစားပေးလုပ်ငန်းရွေးချယ်

ခြင်းနှင့် ကျေးရွာစီမံကိန်းအထောက်အကူပြုကော်မတီရွေးချယ်ခြင်း။

အစည်းအဝေးတက်ရောက်သူများ။ ။ကျား (၃၈)ဦး+ မ(၄၈)ဦး= ၈၆ ဦး

ဆွေးနွေးချက်များ

- ❖ ပထမအကြိမ်အစည်းအဝေးတွင် ပြုလုပ်ခဲ့သော လုပ်ငန်းစဉ်များအား ပြန်လည်မေးမြန်းသည်။ လူမှုဆန်းစစ်ခြင်း (၆) ခုအား ပြန်လည်ဖော်ထုတ်သည်။ ဒုတိယအကြိမ်အစည်းအဝေးတွင် ပြုလုပ်မည့် လုပ်ငန်းစဉ်များအား စည်းရုံးရေးမှူးမှ ရှင်းပြသည်။ ကျေးရွာ၏ အခက်အခဲ ၊ မျှော်မှန်းချက်များနှင့် ဖွံ့ဖြိုးရေးလုပ်ငန်းစဉ်များအား အုပ်စုများဖွဲ့၍ ဆွေးနွေးမည်။ ဦးစားပေးလုပ်ငန်းများ သတ်မှတ်မည်။ ကော်မတီများပြန်လည် အတည်ပြုမည် ဖြစ်ကြောင်းပြောပြသည်။
- ❖ ကျေးရွာလူထုအား အမျိုးသား၊ အမျိုးသမီး အုပ်စုများခွဲ၍ ဆွေးနွေးသည်။ အုပ်စုများမှ ဆွေးနွေးထားသည့် အခက်ခဲ၊ မျှော်မှန်းချက်၊ ဖွံ့ဖြိုးရေးလုပ်ငန်း များအား ပြန်လည်တင်ပြသည်။ အမျိုးသား၊ အမျိုးသမီးများ တင်ပြသော အခက်ခဲများ ပြန်လည်ပေါင်းစည်းသည်။
- ❖ စည်းရုံးရေးမှူးများနှင့် လက်ထောက်နည်းပညာမှူးမှ အကျုံးဝင်သော လုပ်ငန်းများနှင့် အကျုံးမဝင်သော လုပ်ငန်းများအား ပြောပြသည်။ ကျေးရွာမှ တင်ပြသော ဖွံ့ဖြိုးရေးလုပ်ငန်းများ ထဲမှ အကျုံးဝင်သော လုပ်ငန်းများကို ဖော်ထုတ်သည်။ ဖွံ့ဖြိုးရေးလုပ်ငန်းများအား မဲပေး၍ ဦးစားပေးရွေးချယ်သည်။
- ❖ ကော်မတီဝင်များအား ကျေးရွာလူထုနှင့် ပြန်လည်အတည်ပြုခြင်း ပြုလုပ်သည်။ ကော်မတီဝင်လစ်လပ် (၂) ဦးနေရာအား ကျေးရွာလူထုများထဲမှ အဆိုပြု၍ ဆန္ဒရှိသူများအား ကော်မတီဝင်အဖြစ် မဲပေးရွေးချယ်တင်မြှောက်ခဲ့သည်။

သဘောတူဆုံးဖြတ်ချက်များ

- ကျေးရွာဖွံ့ဖြိုးရေးလုပ်ငန်း ဦးစားပေးရွေးချယ်နိုင်ခဲ့သည်။
- ကော်မတီဝင်များအားအတည်ပြုရွေးချယ်နိုင်ခဲ့သည်။
- ၂.၁.၂၀၁၇ ရက်နေ့တွင် ကျေးရွာအုပ်စုအစည်းအဝေးပြုလုပ်မည်။

မှတ်တမ်းတင်သူ

ဒေါ်မြသစ္စာ

(ကျေးရွာစာရင်းကိုင်)

အတည်ပြုသူ

ဒေါ်ကေသီ

(စီ/ထောက်ဥက္ကဋ္ဌ)



စစ်ကိုင်းတိုင်းဒေသကြီး၊မြောက်ဗွယ်နယ်

ကျေးရွာအစည်းအဝေးမှတ်တမ်း

ကျေးရွာ ။ ။ကသစ်ကုန်ကျေးရွာ၊ ဘိုးမြတ်သာကျေးရွာ၊ ကျောက်ဖူးကုန်းကျေးရွာ
 ကျေးရွာအုပ်စု။ ။ကျောက်ဖူးကုန်းကျေးရွာအုပ်စု
 အစည်းအဝေးပြုလုပ်သည့်နေရာ။ ။ စာသင်ကျောင်း (အ.လ.က)
 နေ့စွဲ ။ ။ ၂.၁.၂၀၁၇
 အကြောင်းအရာ။ ။ကျောက်ဖူးကုန်းကျေးရွာအုပ်စု ဖွံ့ဖြိုးရေးအစီစဉ်ရေးဆွဲခြင်း

အစည်းအဝေးတက်ရောက်သူဦးရေ- ကျား(၈)ဦး နှင့် မ(၈)ဦး=(၁၆)ဦး

ဆွေးနွေးချက်များ

- အုပ်စုအဆင့်မှ တက်ရောက်လာသော ကျေးရွာ စီ/ထောက်ကော်မတီဝင်များ၊ ကျေးရွာငွေစာရင်း ကိုင်များနှင့် ဝေဖန်အကြံပြုတိုင်ကြားရေးတာဝန်ခံများအား အုပ်စုအဆင့်ကော်မတီဖွဲ့စည်းပုံကို ပြန်လည်အတည်ပြုဖွဲ့စည်းခဲ့သည်။ အုပ်စုစီ/ထောက်၊ ဘဏ္ဍာရေးဆပ်ကော်မတီ၊ ဝေဖန်အကြံပြုတိုင်ကြားရေး ဆပ်ကော်မတီဝင်များ၏ တာဝန်ဝတ္တရားများကို ရှင်းလင်းပြောကြားခြင်း။
- ကျေးရွာအုပ်စုအဆင့် ဘဏ္ဍာရေးဆပ်ကော်မတီဝင် (၄)ဦးအား ဘဏ္ဍာရေးဆိုင်ရာ စီမံခန့်ခွဲမှုသင်တန်းပေးသည်။ ဘ-၄ နှင့် စ-၁၀ ပုံစံအာ အဓိက ရှင်းပြပေး၍ သတ်ဆိုင်ရာကော်မတီဝင် များမှ လက်မှတ်ရေးထိုးကြသည်။
- ကျေးရွာအုပ်စုအဆင့် လုပ်ငန်းခွဲများ အတည်ပြုနိုင်ရန်အတွက် ကျေးရွာတစ်ခုချင်းစီမှတက် လာသောလုပ်ငန်းခွဲများအား သုံးသပ်၍ အတည်ပြုသည်။
- လုပ်ငန်းခွဲများအပေါ်မူတည်၍ ရန်ပုံငွေခွဲခိုင်ရန် စည်းရုံးရေးမှူးမှ ဘဏ္ဍာရေးဆိုင်ရာများ ရှင်းပြပေးသည်။ ဒုတိယနှစ် အုပ်စုရန်ပုံငွေ -၂၂၀၀၀၀၀၀ မှ အသေးသုံး (၄%) - ၈၈၀၀၀၀ နှုတ်ရာ -၂၁၁၂၀၀၀၀ . ပထမနှစ်လက်ကျန်ငွေ - ၅၅၂၇၁၂၅ . စုစုပေါင်းလုပ်ငန်းခွဲ ရန်ပုံငွေ -၂၆၆၄၇၁၂၅ အား ကျေးရွာ (၃) ရွာ ရန်ပုံငွေခွဲဝေမှု ပြုလုပ်သည်။

သဘောတူဆုံးဖြတ်ချက်များ

၁) အုပ်စုစီ/ထောက် ကော်မတီ၊ ဘဏ္ဍာရေးဆပ်ကော်မတီ၊ ဝေဖန်အကြံပြုတိုင်ကြားရေး ဆပ်ကော်မတီဝင် များအား အစဉ်အဝေးတက်ရောက်သူများမှ မဲစနစ်ဖြင့် ရွေးချယ်၍ အောက်ပါအတိုင်းဖွဲ့စည်းနိုင်ခဲ့သည်။

စဉ်	အမည်	ရာထူး	ကျေးရွာ	မှတ်ချက်
၁	ဦးမြင့်ကြည်	အုပ်စုစီ/ထောက်ကော်မတီဥက္ကဋ္ဌ	ဘိုးမြတ်သာ	
၂	ဒေါ်ကေသီ	အုပ်စုစီ/ထောက်ကော်မတီဥက္ကဋ္ဌ	ကသစ်ကုန်း	
၃	ဒေါ်ဝါဝါခိုင်	အုပ်စုစီ/ထောက်ကော်မတီအဖွဲ့ဝင်	ကျောက်ဖူးကုန်း	
၄	ဦးဇော်မျိုး	ဘဏ္ဍာရေးဆပ်ကော်မတီဥက္ကဋ္ဌ	ကျောက်ဖူးကုန်း	
၅	ဦးလှဝင်း	ဘဏ္ဍာရေးဆပ်ကော်မတီဝင်	ကသစ်ကုန်း	
၆	ဒေါ်ဌေးဌေးရီ	ဘဏ္ဍာရေးဆပ်ကော်မတီစာရင်းကိုင်	ဘိုးမြတ်သာ	
၇	ဦးခိုင်စိုး	ဘဏ္ဍာရေးဆပ်ကော်မတီအဖွဲ့ဝင်	ကျောက်ဖူးကုန်း	
၈	ဒေါ်ဝင်းဝင်းမော်	ဘဏ္ဍာရေးဆပ်ကော်မတီအဖွဲ့ဝင်	ဘိုးမြတ်သာ	
၉	ဒေါ်မြသစ္စာ	ဘဏ္ဍာရေးဆပ်ကော်မတီအဖွဲ့ဝင်	ကသစ်ကုန်း	
၁၀	ဒေါ်စံပယ်	ဝေဖန်အကြံပြုတိုင်ကြားရေးဆပ်ကော်မတီအတွင်းရေးမှူး	ဘိုးမြတ်သာ	
၁၁	ဦးဉာဏ်လွင်	ဝေဖန်အကြံပြုတိုင်ကြားရေးဆပ်ကော်မတီဥက္ကဋ္ဌ	ကသစ်ကုန်း	
၁၂	ဦးခင်မောင်မြင့်	ဝေဖန်အကြံပြုတိုင်ကြားရေးဆပ်ကော်မတီအဖွဲ့ဝင်	ဘိုးမြတ်သာ	
၁၃	ဦးကျော်ဝင်းဆွေ	ဝေဖန်အကြံပြုတိုင်ကြားရေးဆပ်ကော်မတီအဖွဲ့ဝင်	ကျောက်ဖူးကုန်း	
၁၄	ဒေါ်နန္ဒာအောင်	ဝေဖန်အကြံပြုတိုင်ကြားရေးဆပ်ကော်မတီအဖွဲ့ဝင်	ကျောက်ဖူးကုန်း	
၁၅	ဒေါ်ခင်မာရီ	ဝေဖန်အကြံပြုတိုင်ကြားရေးဆပ်ကော်မတီအဖွဲ့ဝင်	ကသစ်ကုန်း	

၂) ကျေးရွာအုပ်စု လုပ်ငန်းခွဲများ အတည်ပြုနိုင်ခဲ့သည်။ ရန်ပုံငွေခွဲဝေမှုများ အတည်ပြုနိုင်ခဲ့သည်။ အသေးသုံး (၄%) - ၈၈၀၀၀

ကျောက်ဖူးကုန်းကျေးရွာ - ၉၈၀၇၆၂၅

ဘိုးမြတ်သာကျေးရွာ - ၈၃၁၇၀၀၀

ကသစ်ကုန်းကျေးရွာ - ၈၅၂၂၅၀၀ ဖြစ်ကြောင်းအတည်ပြုလိုက်ကြသည်။

မှတ်တမ်းတင်သူ

ဒေါ်ဝင်းနန္ဒာ

(လူထုစည်းရုံးရေးမှူး)

အတည်ပြုသူ

ဒေါ်ကေသီ

(အုပ်စုစီ/ထောက်ဥက္ကဋ္ဌ)

၁၃။ ကဏ္ဍအလိုက် အခက်အခဲမှတ်တမ်း

ကသစ်ကုန်းကျေးရွာ ကဏ္ဍအလိုက် ဦးစားပေးဖွံ့ဖြိုးရေးလုပ်ငန်းစဉ်များ

	လုပ်ငန်း	အဆိုပြုသူ	လ/နှစ်	လုပ်ဆောင်မည့် သူ	ပြင်ပမှ ထောက်ပံ့သူ
အခြေခံအဆောက်အအုံ	၁ လျှပ်စစ်မီးလင်းရေး	ကျားမ	၂၀၁၇	ကော်မတီဝင် ကျေးရွာလူထု	လူထုဗဟိုပြု စီမံကိန်း/ ပြင်ပအလှူရှင်
	၂ ကျေးရွာတွင်းဂျင်းလမ်းခင်းခြင်း	ကျားမ	-	-	-
	၃ စုရပ်ဆောင် ဆောက်လုပ်ခြင်း	ကျားမ	-	-	-
	၄ စာသင်ဆောင်အဆောက်အအုံ	ကျားမ	-	-	-
	၅ စာကြည့်တိုက်	ကျား	-	-	-
	၆ ဆရာ/မ များ နားနေရန်အဆောင်	ကျား	-	-	-
အသက်မွေးဝမ်းကြောင်း၊ စိုက်ပျိုးရေး	၁ စိုက်ပျိုးရေးနည်းပညာသင်တန်း	ကျား	-	-	-
	၂				
	၃				
	၄				
	၅				
ကျန်းမာရေးနှင့် အဟာရ	၁ ယင်လုံအိမ်သာ	ကျား	-	-	-
	၂ ကျေးလက်ဆေးပေးခန်း	မ	-	-	-
	၃				
	၄				
ပညာရေး	၁				
	၂				
	၃				
အခြား	၁				
	၂				
	၃				