

ပြည်ထောင်စုသမ္မတ မြန်မာနိုင်ငံတော် အစိုးရ
စိုက်ပျိုးရေး မွေးမြူရေး နှင့် ဆည်မြောင်း ဝန်ကြီးဌာန
ကျေးလက်ဒေသဖွံ့ဖြိုးတိုးတက်ရေး ဦးစီးဌာန
မြောင်မြို့နယ်



လူထုဗဟိုပြုစီမံကိန်း(ဒုတိယနှစ်စက်ဝန်း)

National Community Driven Development Project



ကျေးရွာဖွံ့ဖြိုးရေးအစီအစဉ်

Village Development Plan (VDP)

ဇရပ်ကုန်းကျေးရွာအုပ်စု၊

ငါးမြောင်တောင်ကျေးရွာ

၃၁၊ ဒီဇင်ဘာလ၊ ၂၀၁၆ခုနှစ်(မြောင်မြို့နယ်)

မာတိကာ

- ၁။ မြို့နယ်မြေပုံ
- ၂။ ကျေးရွာမြေပုံ(တည်နေရာ)
- ၃။ အုပ်စုတွင်ပါဝင်သော ကျေးရွာများ စာရင်း
- ၄။ ကျေးရွာအခြေခံအချက်အလက်များ
- ၅။ လူထုပူပေါင်းပါဝင်သော လူမှုဆန်းစစ်ခြင်းနှင့် အကဲဖြတ်ခြင်းလုပ်ငန်းစဉ်(PSA/PRA) အကျဉ်းချုပ်
- ၆။ ကျေးရွာဖွံ့ဖြိုးရေးအစီအစဉ်အတွက်အသုံးပြုခဲ့သော PRA tools များနှင့်တစ်ခုချင်းစီအတွက် သုံးသပ်ချက်များ
- ၇။ ကော်မတီဝင်များရွေးချယ်ခြင်းနှင့်ကျေးရွာဖွံ့ဖြိုးရေးအစီအစဉ်ဆောင်ရွက်မှုမှတ်တမ်း ဓါတ်ပုံများ
- ၈။ ကျေးရွာအချက်အလက်(ပုံစံ-၁)
- ၉။ စီမံကိန်းစက်ဝန်းအချိန်ဇယား(ပုံစံ-၂)
- ၁၀။ ကျေးရွာဖွံ့ဖြိုးရေးဦးစားပေးအစီအစဉ်(ပုံစံ-၃)
- ၁၁။ ကျေးရွာအုပ်စုစီမံကိန်းလုပ်ငန်းခွဲရွေးချယ်ခြင်း(ပုံစံ-၄)
- ၁၂။ အစည်းအဝေးမှတ်တမ်းများ
- ၁၃။ ကဏ္ဍအလိုက်ဦးစားပေးဖွံ့ဖြိုးရေးလုပ်ငန်းစဉ်များ

၁။ မြို့နယ်မြေပုံ

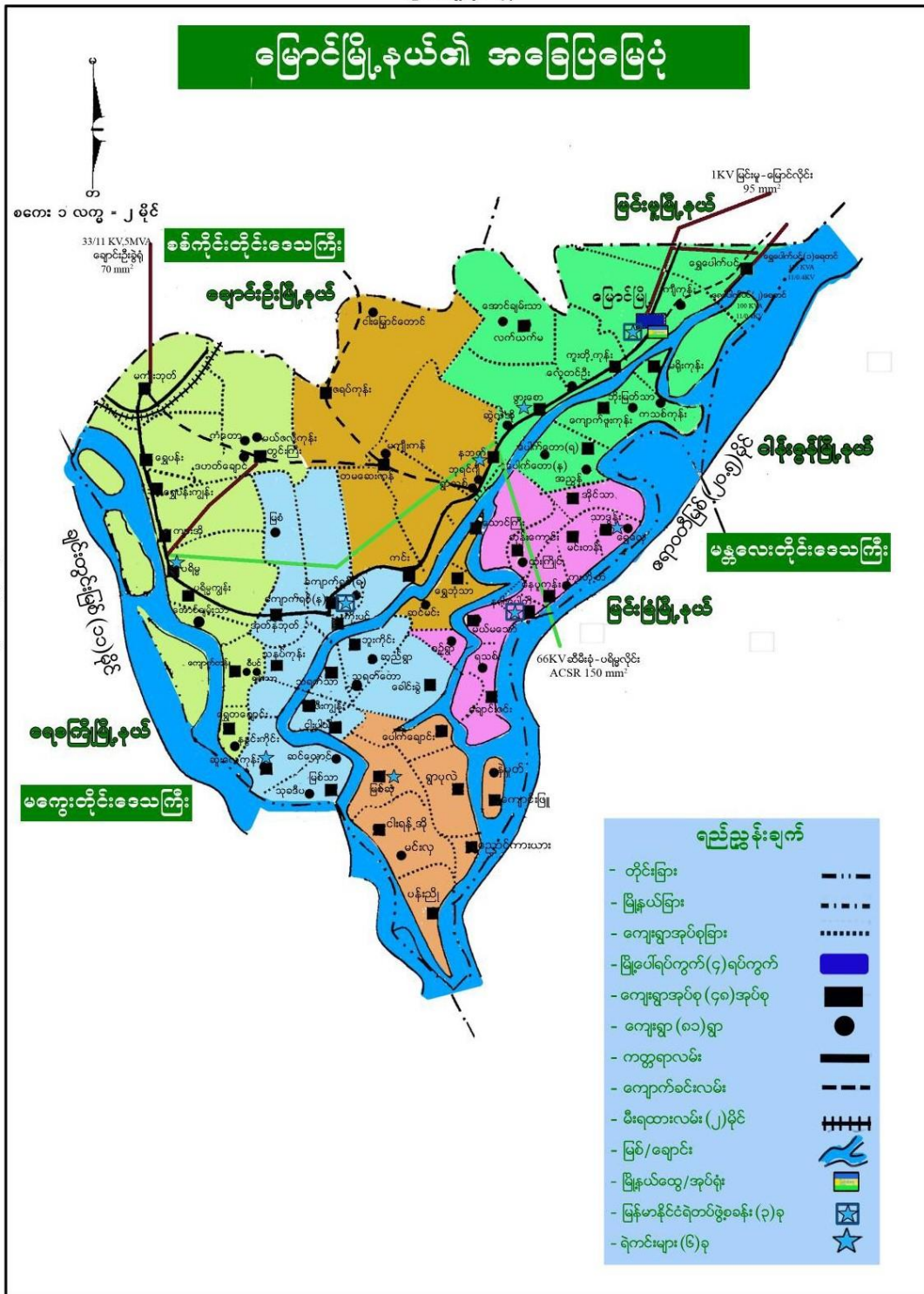

၂။ ကျေးရွာမြေပုံ (တည်နေရာ)



၃။ အုပ်စုတွင်ပါဝင်သော ကျေးရွာစာရင်း

- (၁) ဇရပ်ကုန်းကျေးရွာ
- (၂) ငါးမြောင်းတောင်ကျေးရွာ

၄။ ကျေးရွာအခြေခံအချက်အလက်များ

ငါးမြောင်တောင်ကျေးရွာကို နှစ်ပေါင်း (၇၀) ခန့်မှ စတင်၍ ရွာတည်ခဲ့ပါသည်။ ပုဂံခေတ် မကီစည်သူ မင်းလက်ထက်တွင် တောင်၏အမည် ငါးကောင်တောင် ကို အကြောင်းပြု ၍ ငါးကောင်တောင် ရွာ ဟုခေါ်တွင်ခဲ့ဖူးပါသည်။ ခေတ်ကာလ ကြာလာသောအခါ ငါးမြောင်တောင် ရွာ ဖြစ်လာပါသည်။ ငါးမြောင်တောင် ရွာသည် မြောင်မြို့ မှ (၈) မိုင်ခန့်ကွာဝေးပြီး ရွာချင်းဆက်လမ်းများ မှာ ဂျင်းလမ်းများ ဖြစ်၍ ရွာတွင်းလမ်းများမှာ မြေသားလမ်းများ ဖြစ်ပါသည်။ စိုက်ပျိုးရေး နှင့် မွေးမြူရေး အနည်းငယ် လုပ်ကိုင် ပြီး ဝင်ငွေ အသင့်အတင့်ပြေလည်ကြပါသည်။ ဘာသာတရားကိုင်းရှိုင်းပြီး စည်းလုံးညီညွတ်၍ ရွာသူရွာသား အချင်းချင်း ရိုင်းပင်းကူညီကြပါသည်။

ကျေးရွာတွင်းရှိ စုစုပေါင်းအိမ်ထောင်စု နှင့် လူဦးရေ

အိမ်ထောင်စု	ကျား	မ	စုစုပေါင်း
၂၆၄	၅၀၃	၅၄၀	၁၀၄၃

လူနည်းစုလူမျိုးစုအိမ်ထောင်စု

အမျိုးအစား	အိမ်ထောင်စု	ကျား	မ	စုစုပေါင်း

ထိခိုက်လွယ်အုပ်စု

ထိခိုက်လွယ်အုပ်စု	အိမ်ထောင်စု	ကျား	မ	စုစုပေါင်း
သက်ကြီးရွယ်အို	၅၂	၂၂	၃၃	၅၅
အမျိုးသမီးဦးဆောင်	၃၁	၁၅	၇၂	၈၇
မသန်စွမ်း	၅	၂	၃	၅
မြေယာမဲ့	၂၀	၂၅	၃၉	၆၄

ကျေးရွာရှိအခြေခံ အဆောက်အအုံများ

ပညာရေး	ခြံစံပါ	ကျန်းမာရေး	ခြံစံပါ	ဘာသာရေး	
အထက်တန်းကျောင်း	-	ဆေးရုံ	-	ဘုရား/စေတီ	✓
အလယ်တန်းကျောင်း	✓	ကျန်းမာရေးဌာန	-	ဘုန်းကြီးကျောင်း	✓
မူလတန်းကျောင်း	-	ကျန်းမာရေးဌာနခွဲ	-	ဟိန္ဒူဘုရားကျောင်း	-
မူကြိုကျောင်း	-	ဆေးခန်း	✓	ခရစ်ယန်ဘုရားကျောင်း	-
အခြား	-	အခြား	-	ဗလီ	-
မှတ်ချက် မူလတန်းကျောင်း		မှတ်ချက်		မှတ်ချက်	

အဓိကစီးပွားရေးလုပ်ငန်းများ

စိုက်ပျိုးရေး	မွေးမြူရေး	အသေးစားစီးပွားရေး	အခြား
ဖရဲ	ကြက်	ထွန်စက်	လက်လုပ်လက်စား
ပဲအမျိုးမျိုး	ဝက်	ချွေလှေ့စက်	ပြောင်းရွှေ့လုပ်သား
နှမ်း	နွား	ဈေးဆိုင်	
ခရမ်းချဉ်	သိုး	အမှုန့်ကြိတ်	
ငရုတ်	ဆိတ်	မြေပဲခွဲစက်၊ ဆီစက်	

ကျေးရွာတွင်းအဓိက ပိုင်ဆိုင်မှုများ

ကျေးရွာပိုင်ဆိုင်မှုများ	စိုက်ပျိုးရေး	စားကျက်မြေ	သစ်တောမြေ	သဲ/ကျောက်ရရှိမှု	ရေတွင်း/ရေကန်	စက်ရေကန်
အရေအတွက်	၁၆၀၀	-	၁၀ ဧက	ရှိ	၃	၁၇
ကျေးရွာပိုင်ဆိုင်မှုများ	ကား	ထော်လာဂျီ	ဆီစက်	ချွေလှေ့စက်	ပဲခွဲစက်	ဈေးဆိုင်
အရေအတွက်	၂	၁၁	၁	၉	၄	၅

ကျေးရွာအတွင်းအခြားပိုင်ဆိုင်မှုများ

ကျေးရွာပိုင်ဆိုင်မှုများ	ရေတင်စက်	ထွန်	ထယ်	ကျွဲ	နွား
အရေအတွက်	၁၇	၂၀၀	၂၀၀	-	၅၀၀
ကျေးရွာပိုင်ဆိုင်မှုများ	ဝွန်ဒေါင်း	ဆိုင်ကယ်	ကျွမ်းကျင်လုပ်သား	လုပ်သား	လယ်ထွန်စက်
အရေအတွက်	၁	၂၇၀	၆	၃၃	၁၄

အခြား ကျေးရွာရှိအသုံးပြုနိုင်သော အရင်းအမြစ်/အချက်အလက်များ

အရင်းအမြစ်	ဆေးခန်း	အလက/အထက/အမက	ဈေး	ကျွမ်းကျင်လုပ်သား	လုပ်သား	မြေတူးစက်	လမ်းကြိုစက်
အရေအတွက်	၁	၁	-	၆	၃၃	-	-

၅။ လူထုပုဂ္ဂိုလ်စုံပါဝင်သော လူမှုဆန်းစစ်ခြင်းနှင့် အကဲဖြတ်ခြင်းလုပ်ငန်းစဉ်

(PSA/PRA) အကျဉ်းချုပ်

စဉ်	အကြောင်းအရာ	ရက်စွဲ	ဦးတည်အုပ်စု	တက်ရောက်သူ			အဓိက ဆွေးနွေးချက်များ
				ကျား	မ	ပေါင်း	
၁	လူမှုစီးပွားအဆင့် သတ်မှတ် ခြင်း (Wealth Ranking)	၃၀.၁၂.၂၀၁၆	ချမ်းသာ၊ အလယ်အလတ် နွမ်းပါး၊ အနွမ်းပါး ဆုံး၊ ရပ်မိရပ်ဖ၊ လူငယ်အုပ်စု	၈၃	၃၂	၅၅	ကျေးရွာလူမှုစီးပွား၊ အုပ်စုများခွဲခြားသတ် မှတ်နိုင်ရေးအတွက်အခြေခံစံနှုန်းများ သတ်မှတ်ခြင်း ကျေးရွာသားများနှင့်အများသဘောတူ သတ်မှတ်ခြင်း
၂	ရာသီခွင်ပြ ပြက္ခဒိန် (Seasonal Calendar)	၃၀.၁၂.၂၀၁၆	ချမ်းသာ၊ အလယ် အလတ်၊ နွမ်းပါး၊ အနွမ်းပါးဆုံး (အုပ်စု ၁)	၈၄	၃၂	၄၆	ရာသီဥတု၊ စိုက်ပျိုးသီးနှံများ၊ နေ့စားလုပ် ငန်းများ၊ မွေးမြူရေးလုပ်ငန်း များ၊ အစားအစာရရှိမှုများနှင့်ပွဲတော်များ
၃	ကျေးရွာလူမှုရေး နှင့် အရင်းမြစ်ပြ မြေပုံ (Social & Resorce Map)	၃၀.၁၂.၂၀၁၆	ရပ်မိရပ်ဖများ၊ ချမ်းသာ၊ အလယ် အလတ်၊ နွမ်းပါး၊ အနွမ်းပါးဆုံး (အုပ်စု ၂)	၈၄	၃၂	၄၆	အိမ်များ၊ အခြေခံအဆောက်အအုံများ၊ လမ်းပန်းဆက်သွယ်ရေး၊ လယ်ယာမြေများ၊ မြစ်ချောင်းများ၊
၄	ကျေးရွာအဖွဲ့အ စည်းချိတ်ဆက်မှု (Venn Diagram)	၃၀.၁၂.၂၀၁၆	ချမ်းသာ၊ အလယ် အလတ်၊ နွမ်းပါး၊ အနွမ်းပါးဆုံး ရပ်မိရပ်ဖ၊ လူငယ်အုပ်စု (အမျိုးသား/ သမီး)ပေါင်း	၈၃	၃၂	၅၅	ကျေးရွာတွင်းရှိအဖွဲ့အစည်းများမည်သို့ သောလုပ်ငန်းများအတွက် မည်သည့်အဖွဲ့ များချိတ်ဆက်လုပ်ကိုင်မှု
၅	ပင့်ကူအိမ် ကွန်ယက် (Spider Web)	၃၀.၁၂.၂၀၁၆	ချမ်းသာ၊ အလယ် အလတ်၊ နွမ်းပါး၊ အနွမ်းပါးဆုံး ရပ်မိရပ်ဖ၊ လူငယ်အုပ်စု (အမျိုးသား/ သမီး)ပေါင်း	၈၄	၃၂	၄၆	အမျိုးသားနှင့်အမျိုးသမီးများတန်းတူ အခွင့်အရေးရရှိမှုနှင့်မရရှိသည့် အကြောင်းအရင်းများ

၆	အမျိုးသား/သမီး ပိုင်ဆိုင်မှုပြဇယား	၃၀.၁၂.၂၀၁၆	ချမ်းသာ၊အလယ် အလတ်၊နွမ်းပါး၊ အနွမ်းပါးဆုံး ရပ်မိရပ်ဖ၊ လူငယ်အုပ်စု (အမျိုးသား/ သမီး)ပေါင်း	၈၄	၃၂	၄၆	အမျိုးသား/သမီး တို့၏ အရင်းအမြစ် အပေါ် မည်သူ ကပို၍ အသုံးပြု နေကြ သည်ကို ဖော်ထုတ်ခြင်း။
၇	ကျေးရွာ၏(၅)နှစ် စာဦးစား ပေးအစီအစဉ်ပြ ဇယား (Matric Ranking)	၃၀.၁၂.၂၀၁၆	ချမ်းသာ၊အလယ် အလတ်၊နွမ်းပါး၊ အနွမ်းပါးဆုံး ရပ်မိရပ်ဖ၊ လူငယ်အုပ်စု (အမျိုးသား/ သမီး)ပေါင်း	၆၀	၈၀	၁၄၀	အကျိုးပြုပြီးရေ၊အကျိုးခံစားခွင့်နှင့် အဓိကလိုအပ်ချက်များပေါ် မူတည်၍ ဆုံးဖြတ်သည်။

၆.၁။ကျေးရွာ၏လူမှုစီးပွားအဆင့်သတ်မှတ်ခြင်း။(Wealth Ranking)

အဆင့်	အခြေခံစံနှုန်းများ/ညွှန်းကိန်းများ	အိမ်ထောင်စု	ရာခိုင်နှုန်း
အချမ်းသာဆုံး	စိုက်ပျိုးမြေ(၁၅)ဧက၊လယ်ထွန်စက်၊နွား(၂)ကောင်၊ တိုက်(အိမ်)	၁၂	၄.၅%
အသင့်အတင့်ချမ်းသာ	စိုက်ပျိုးမြေ(၇)ဧက၊နွား(၂)ကောင် ပျဉ်နှစ်ထပ်အိမ်(အိမ်)	၁၂၁	၄၆%
အသင့်အတင့်နွမ်းပါး	စိုက်ပျိုးမြေ(၂)ဧက၊ မွေးမြူရေး ပျဉ်တစ်ထပ်အိမ် (အိမ်)	၇၇	၂၉%
အနွမ်းပါးဆုံး	လယ်ယာမြေမရှိ၊လက်လုပ်လက်စား ထန်းလက်မိုး၊ထန်းလက်ကာ (အိမ်)	၅၄	၂၀.၅%
စုစုပေါင်း		၂၆၄	၁၀၀%

သုံးသပ်ချက်

- ကျေးရွာတွင် အနှမ်းပါးဆုံးအိမ်ထောင်စု (၅၄) စုရှိသည်။ လက်လုပ်လက်စားများ ဖြစ်ပြီး ပိုင်ဆိုင်မှု မြေဧကများ မရှိသောကြောင့် နှမ်းပါးပါသည်။
- ကျေးရွာဖွံ့ဖြိုးရေးအစီစဉ်ရေးဆွဲရာတွင် အနှမ်းပါးဆုံးသူများ ပါဝင်ရေးဆွဲနိုင်ရန် ပြုလုပ်ပေးပြီး လုပ်ငန်းစဉ်ရေးဆွဲရာတွင်လည်း ထိုအုပ်စုများ လုပ်ငန်းခွင်တွင် ဝင်ရောက်လုပ်ကိုင်နိုင်ရန် ဆွေးနွေးမည်။

၆.၂။ ရာသီခွင်ပြ ပြက္ခဒိန်နှင့် သုံးသပ်ခြင်း

ရာသီခွင်ဇယား - စစ်ကိုင်းတိုင်းဒေသကြီး၊ ဖြောင့်မြို့နယ်၊ ကျောက်ကျေးရွာကျေးရွာ၊ ပါ၊ ဖြောင့်တောင်ကျေးရွာ
ရက်စွဲ - ၃၀ - ၁၂ - ၂၀၁၆

စဉ်	အကြောင်းအရာ	၀၁/၁၂	၀၂/၁၂	၀၃/၁၂	၀၄/၁၂	၀၅/၁၂	၀၆/၁၂	၀၇/၁၂	၀၈/၁၂	၀၉/၁၂	၀၁၀/၁၂	၀၁၁/၁၂	၀၁၂/၁၂	အခြားအချက်အလက်	အကျိုးအမြတ်
၁	ရုက္ခသစ်ရွက်													ရုက္ခသစ်ရွက်များ ပေါက်ဖွားလာပြီး အပွင့်များ ပေါက်လာသည်။	
၂	ခိုက်ပျိုးစား	-												ခိုက်ပျိုးများ စားသောက်နေပြီး အပွင့်များ ပျက်စီးနေသည်။	
၃	ရွေးမြဲအေး													ရွေးမြဲအေးများ ပေါက်ဖွားလာပြီး အပွင့်များ ပေါက်လာသည်။	
၄	ပွဲဆက်အား		-	-		-	-	-			-	-	-	ပွဲဆက်အားများ ပေါက်ဖွားလာပြီး အပွင့်များ ပေါက်လာသည်။	
၅	ရွေးဖြောင့် လှည့်အား				-	-	-	-	-	-	-	-	-	ရွေးဖြောင့် လှည့်အားများ ပေါက်ဖွားလာပြီး အပွင့်များ ပေါက်လာသည်။	
၆	ဆောက်သုံးရေ ရရှိမှု													ဆောက်သုံးရေ ရရှိမှုများ ပေါက်ဖွားလာပြီး အပွင့်များ ပေါက်လာသည်။	
၇	ထိခွက်/ထွက်ခွက်													ထိခွက်/ထွက်ခွက်များ ပေါက်ဖွားလာပြီး အပွင့်များ ပေါက်လာသည်။	

ပုံရိပ်ကညွှန်း - ကျေးရွာပတ်ဝန်းကျင်

သုံးသပ်ချက်

- အသက်မွေးဝမ်းကြောင်းလုပ်ငန်းအတွက် နွားမွေးမြူရေး နှင့် စိုက်ပျိုးရေးကို အဓိကထား လုပ်ကိုင်ကြသည်။ ပဲတီးစိမ်း၊ ပဲစိမ်းငုံ၊ ခရမ်းချဉ်၊ ငရုတ်၊ ဖရဲ နှင့် နှမ်းစသည့် သီးနှံများလည်း စိုက်ပျိုးသည်။ မိုးများ မိုးခေါင်သောနှစ်များတွင် သီးနှံများအထွက်နှုန်းလျော့ပြီး မှိုပိုးများ

ကျလေ့ရှိသည်။ ထိုနှစ်များတွင် စိုက်ပျိုးရေးစရိတ် အရမ်းများသောကြောင့် တောင်သူများ အမြတ်ငွေနည်းပြီး လက်လုပ်လက်စားများ အလုပ်အကိုင်အခွင့်အလမ်းနည်းပါးသည်။

- စိုက်ပျိုးရေးမှအဓိက ဝင်ငွေရပြီး လက်လုပ်လက်စားများ အတွက်တစ်ရက်ဝင်ငွေမှာ အမျိုးသား (၅၀၀၀) နှင့် အမျိုးသမီး (၄၀၀၀) ရရှိသည်။ အမျိုးသားဦးဆောင်သော အိမ်ထောင်စုများမှာ ဝင်ငွေပိုများပြီး အမျိုးသမီးများမှာ အလုပ်အကိုင်အခွင့်အလမ်းရှားပါးမှုနှင့် တောင်သူလုပ်ငန်းကို အဓိကထားလုပ်ကိုင်ရသောကြောင့် ပုံမှန်ဝင်ငွေ မရှိကြပါ။ အမျိုးသမီးများမှာ အမျိုးသားများနှင့် တန်းတူလုပ်အားခ မရရှိခြင်းမှာ ရှေးရိုးအယူအဆများနှင့် လုပ်အားတူညီစွာ မလုပ်နိုင်သောကြောင့်ဖြစ်သည်။ ရွာတွင်အလုပ်မရှိသော လက်လုပ်လက်စားများမှာ ရွာနှင့် (၃) မိုင်ခန့်ဝေးသော ချောင်းဦးမြို့နယ် မင်းခေါင်ကျေးရွာ ဖရဲ့ သခွားခင်းများဘက်သို့သွားပြီး သခွား ကြီးချည် စသည့်လုပ်ငန်းများလုပ်သည်။ တစ်ရက်ဝင်ငွေ (၈၀၀၀/ ၁၀၀၀၀) ရရှိသည်။ သခွားဈေးကွက်နှင့် မိုးလေဝသပေါ်မူတည်၍ အလုပ်ရရှိခြင်းဖြစ်သည်။
- မွေးမြူရေးလုပ်သည့် အိမ်ထောင်စု (၂၅၀) ရှိပြီး အမျိုးသမီးပါဝင်မှု ၈၀% ရှိသည်။ ရာသီဥတု ဆိုးဝါး၍ အစာရေစာရှားပါးသော နှစ်များတွင် နွားမွေးမြူရေးသမားများမှာ ကျေးရွာ၏တောင်ဘက် (၁၂) မိုင်ခန့်ဝေးသော ကျွန်းနဲဘက်သို့ သွားရောက်နေထိုင်ပြီး နွားကျောင်းကြသည်။ နွားကို အဓိကထားမွေးပြီး ကြက်၊ ဝက်၊ သိုး၊ ဆိတ်များလည်းမွေးသည်။
- တန်ခူး၊ ကဆုန်၊ နယုန်လများတွင် အလုပ်အကိုင်ရှားပါးမှုကြောင့် အိမ်ထောင်စု (၁၀၀) နှင့် အမျိုးသမီး ၈၀% အလုပ်ထွက်လုပ်ကြရသည်။ အမျိုးသမီးများအတွက် စက်ချုပ်သင်တန်းများ ပေးခြင်းဖြင့်ဝင်ငွေရလုပ်ငန်းများ ရရှိလာနိုင်ပါသည်။
- သောက်သုံးရေကို အိမ်တိုင်ရာရောက် ရေမီတာ စနစ်ဖြင့်ရှိသောကြောင့်အဆင်ပြေသည်။ တစ်အိမ်ထောင်စုလျှင် ရေမီတာခ တစ်လ (၁၅၀၀/ ၂၀၀၀) ရှိပြီး မင်းခေါင်ရွာမှ ပိုက်လိုင်းဖြင့် စက်မောင်းတင်သော ရေဖြစ်သည်။ တစ်ခါတစ်ရံ သွယ်တန်းထားသော ပိုက်ပျက်စီးပြီး ရေပြတ်လက်မှုများရှိသည်။
- သီတင်းကျွတ်၊ တန်ဆောင်မုန်း၊ နတ်တော်၊ ပြာသို၊ တပို့တွဲလများတွင် တောင်သူရိတ်သိမ်းချိန် ဖြစ်သောကြောင့် ဝင်ငွေများ ရရှိသည် ။ ကျန်လများတွင်ဝင်ငွေနည်းသည်။ စိုက်ပျိုးရေးစရိတ်နှင့် အလုပ်အကိုင်အခွင့်အလမ်း နည်းသောကြောင့် ထွက်ငွေများသည်။

၆.၃။ကျေးရွာလူမှုရေးအရင်းအမြစ်ပြမြေပုံ နှင့် သုံးသပ်ချက်



သုံးသပ်ချက်

- စိုက်ပျိုးရေးကို အဓိကထား ပြုလုပ်ပြီး မွေးမြူရေးကိုလည်းပြုလုပ်သည်။ မြေပဲကို အဓိကထားစိုက်ပြီး ဖရဲ၊ ငရုတ်၊ နမ်း၊ ခရမ်းချဉ်နှင့် ပဲအမျိုးမျိုးလည်း စိုက်ပျိုးသည်။ ကျေးရွာတွင် လမ်းများမြေသားလမ်းများဖြစ်သောကြောင့် ပြုပြင်ရန်လိုအပ်သည်။ မြို့နယ်နှင့် လမ်းပန်းဆက်သွယ်ရေးအဆင်ပြေကောင်းမွန်ပြီး သောက်သုံးရေလည်း လုံလောက်သည်။
- ကျေးရွာအတွင်းတွင် နွမ်းပါးသူများနှင့် ချမ်းသာသူများ ရောနှောနေထိုင်ကြပြီး နွမ်းပါးသူ အများစုမှာ ရွာ၏ဘေးပတ်လည်တွင်ရှိကြသည်။ တစ်ရွာလုံး ဗမာ လူမျိုးများဖြစ်ပြီး ဗုဒ္ဓဘာသာကို ကိုးကွယ်ကြသည်။
- ရာသီဥတု ပုံမှန်မရှိ၍ ဆိုးသောကြောင့် စိုက်ပျိုးရေးမှာ နှစ်စဉ်ထွက်ငွေပိုများနေသည်။ သဘာဝအရင်းမြစ်များဖြစ်သော သဲကျောက်များ ရွာ၏ဘေးပတ်လည်တွင် ရရှိနိုင်သည်။ သဲယာနှင့် တစ်နယ်မြေများရှိပြီး မြေပဲကို အဓိကထား စိုက်ပျိုးသည်။
- တိုးတက်ရန်လိုအပ်သော အချက်များမှာ ကျေးရွာတွင်းလမ်းများကောင်းမွန်ရန်၊ လျှပ်စစ်မီး အိမ်တိုင်းရရှိရန် ၊ စိုက်ပျိုးရေး နည်းစနစ်နှင့် မျိုးကောင်းမျိုးသန့်ရရှိရန်၊ အလုပ်အကိုင် အခွင့်အလမ်းများဖန်တီးပေးနိုင်ရန်တို့ဖြစ်သည်။

၆.၄။ ဗင်းပုံစံကို အသုံးပြု၍ အဖွဲ့အစည်းများချိတ်ဆက်ခြင်း



သုံးသပ်ချက်

- ကျေးရွာတွင်းရှိအဖွဲ့အစည်းများအားလုံးသည် သူ့အပိုင်းကဏ္ဍနှင့်သူ လုပ်ဆောင်မှုများ ရှိကြသည်။
- လူထုပဟိုပြု စီမံကိန်း ကော်မတီ ၊ Pact Myanmar ၊ မြစ်မီးရောင်၊ ပရဟိတ နှလုံးလှ အဖွဲ့များတွင် အမျိုးသမီး ဦးဆောင်မှုများ ရှိသည်။
- မြို့နယ်မှ အဖွဲ့အစည်းများနှင့် ချိတ်ဆက်လုပ်ဆောင်မှုများရှိသည်။
- ချေးငွေပြန်ဆပ်ရန်မလိုသော ထောက်ပံ့ပေးသည့် အဖွဲ့အစည်းများ ၊ ကျေးရွာဖွံ့ဖြိုးရေးအတွက် ပြုလုပ်သည့် အဖွဲ့အစည်းများအား ကျေးရွာလူထုမှ ပို၍ နှစ်သက်သဘောကျသည်။

၆.၅။ပင့်ကူအိမ်ကွန်ယက်နှင့် သုံးသပ်ခြင်း

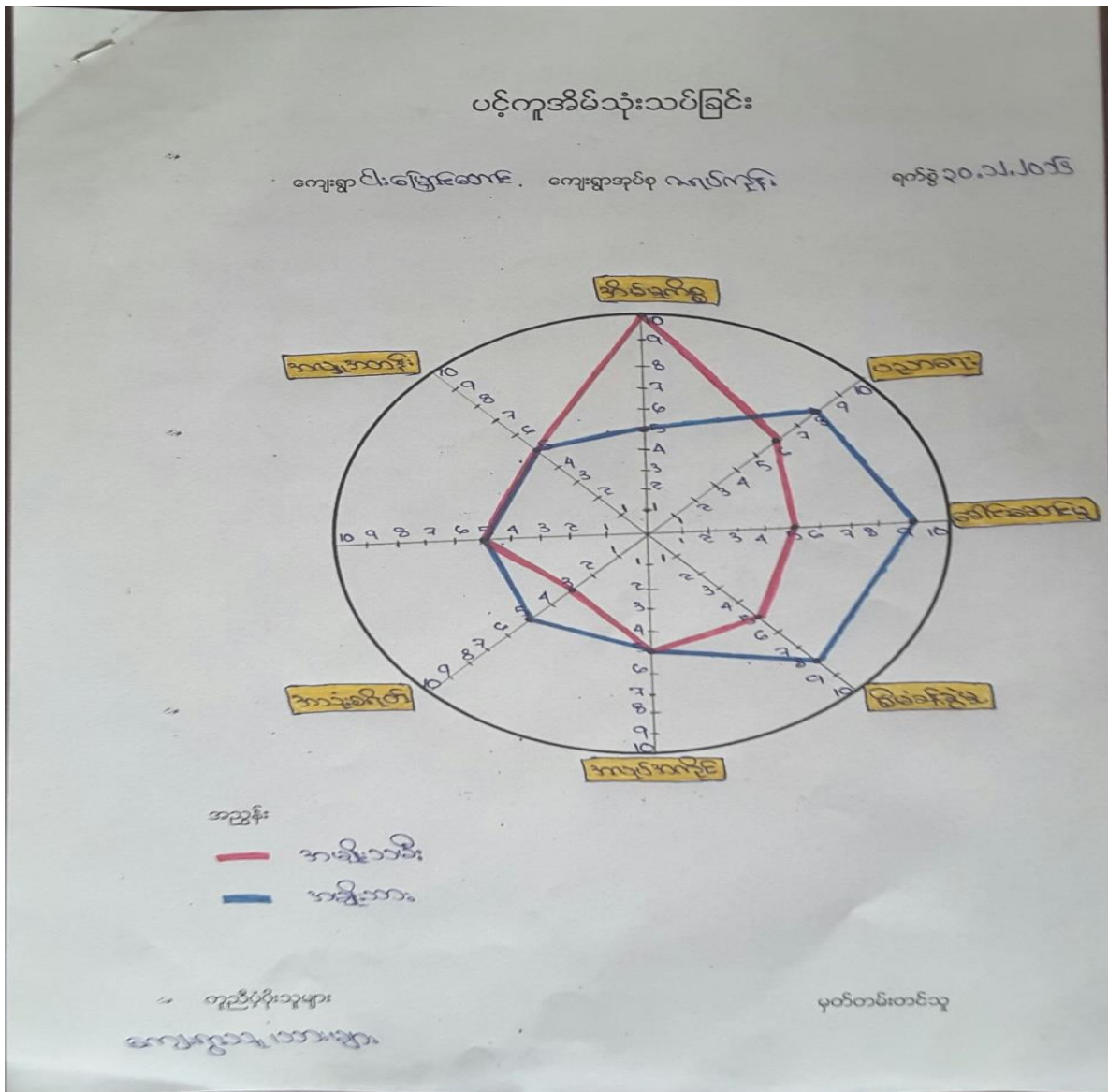

သုံးသပ်ချက်

- အမျိုးသမီးများ ဆုံးဖြတ်ချက်ချပိုင်ခွင့်နှင့် စီမံခန့်ခွဲမှု၊ ဝင်ငွေရသည့် လုပ်ငန်းများနှင့် လုပ်ပိုင်ခွင့်တို့တွင် အမျိုးသားများထက် အားနည်းသည်။
- အမျိုးသမီးများသည် များသောအားဖြင့် အိမ်မှုကိစ္စဖြင့်သာအချိန်ကုန်သည်။ ဝင်ငွေရလုပ်ငန်းများအတွက် လုပ်ဆောင်ရာတွင် အမျိုးသားများနှင့် တန်းတူအခွင့်အရေးမရရှိကြပါ။ အမျိုးသမီးများ လုပ်ငန်းခွင်ပါဝင်မှု ညီဆောင်မှုနှင့် ဆုံးဖြတ်ချက်ချမှုတို့တွင် အားနည်းနေသေးသည်။

- အမျိုးသမီးများကို ဖွံ့ဖြိုးရေးလုပ်ငန်းစဉ်များတွင် နေရာပေးခြင်းဖြင့် ဦးဆောင်နိုင်မှု ၊ ဆုံးဖြတ်ချက်ချနိုင်မှုနှင့် စီမံခန့်ခွဲမှုတို့ တိုးတက်လာနိုင်ပြီး မဝံ့မရဲစိတ်နှင့် သိမ်ငယ်စိတ်များလည်း ပျောက်ကွယ်သွားမည်ဖြစ်သည်။

၆.၆။ သုံးစွဲမှုနှင့် ထိန်းချုပ်မှုလမ်းညွှန်နှင့် သုံးသပ်ချက်

စစ်ကိုင်းတိုင်းဒေသကြီး၊ ခြေတင်မြို့နယ်၊ ရေတပ်မြို့နယ်၊ မြေအိုင်အားကစားကွဲ
 သုံးစွဲမှုနှင့် ထိန်းချုပ်မှုလမ်းညွှန်နှင့် သုံးသပ်ချက်
 ရက်စွဲ - ၂၀၂၂.၀၈.၁၅

သုံးစွဲမှု

အမျိုးအစား	အမျိုးအမည်	အမျိုးအစား၊ အမျိုးအမည်
လှည်း၊ ကား၊ ထွန်စက် Chain Saw တောင်သူသုံးပစ္စည်း	အင်အားစက်	လယ်ယာမြေ ဆိုင်ကယ် အိမ် သစ်ပင် ရေ ငွေကြေး ကုန်ပစ္စည်း

ထိန်းချုပ်မှု

အမျိုးအစား	အမျိုးအမည်	အမျိုးအစား၊ အမျိုးအမည်
ဆိုင်ကယ် လယ်ထွန်စက် တောင်သူသုံးပစ္စည်း လှည်း	အင်အားစက်	အိမ် ဆိုင်ကယ် ကုန်ပစ္စည်း တောင်စိုက်

ပံ့ပိုးကူညီသူ
ကျေးဇူးတင်အားဖြင့်

သုံးသပ်ချက်

- အမျိုးသမီးများ အသုံးပြုသော ပစ္စည်းမှာ အပ်ချုပ်စက်ဖြစ်သည်။
- အမျိုးသားများ အသုံးပြုသော ပစ္စည်းများမှာ လှည်း၊ ကား၊ ထွန်စက်၊ Chain Sawနှင့် တောင်သူသုံးပစ္စည်းများ ဖြစ်ကြသည်။
- အမျိုးသား ၊ အမျိုးသမီးနှစ်ဦးစလုံးသုံးစွဲမှုများမှာ လယ်ယာမြေ၊ ဆိုင်ကယ်၊ သစ်ပင်၊ ရေ၊ ငွေကြေးနှင့် ကုန်ပစ္စည်း စသည်တို့ ဖြစ်ကြသည်။

- အရင်းအမြစ်များအား သုံးဆွဲမှုအပိုင်းတွင် တူညီမှုရှိသော်လည်း ထိန်းချုပ်မှုအပိုင်းတွင် အမျိုးသားများက ပိုများသည်။
- အမျိုးသားများက ထိန်းချုပ်မှုများသောကြောင့် အမျိုးသမီးများ၏ ဦးဆောင်နိုင်မှုအပိုင်း လျော့ကျလာနိုင်သည်။

၆.၇။ ဦးစားပေးအစီအစဉ်ပြဇယား

အမျိုးသားနှင့်အမျိုးသမီးများ၏အခက်အခဲများ

စဉ်	အမျိုးသား	အမျိုးသမီး
၁	ကျေးရွာတွင်းလမ်းများ မိုးတွင်း၌သွားလာရခက်ခဲ (မြေသားလမ်းများဖြစ်သောကြောင့်)	ရာသီမရွေးသွားလာရခက်ခဲ (မြေသားလမ်းများဖြစ်သောကြောင့်)
၂	ကျေးရွာတွင်းရွာပိုင်ပစ္စည်းထားရန်နှင့် အစည်းအဝေးပြုလုပ်ရန်ခက်ခဲ (စုရပ်ဆောင်)	ကျန်းမာရေးလက်လှမ်းမမီ အခက်အခဲရှိ
၃	မူလွန်ကျောင် ခြံစည်းရိုးမလုံခြုံ၍ ခက်ခဲ (ကလေးများအတွက်လုံခြုံမှုမရှိ)	ရွာဘုံပစ္စည်းထားရန် အဆောက်အဦးအခက်အခဲ (စုရပ်ဆောင်)
၄	မူလွန်ကျောင်း စာသင်ဆောင် လုံလောက်မှု မရှိသော အခက်အခဲ	အလုပ်အကိုင်အခွင့်အလမ်းရှားပါးမှု အခက်အခဲ (စက်ချုပ်သင်တန်း)
၅	ကျန်းမာရေးစောင့်ရှောက်မှုအားနည်း၍ အခက်အခဲရှိ (ကျန်းမာရေးအသိပညာနည်းပါးခြင်း)	လျှပ်စစ်မီး မပြည့်စုံ၍ အခက်အခဲရှိ (စီးပွားရေး၊ လူမှုရေး၊ ပညာရေး)

အမျိုးသားနှင့်အမျိုးသမီးများ၏ နောက်(၄)နှစ် မျှော်မှန်းချက်များ

စဉ်	အမျိုးသား	အမျိုးသမီး
၁	တစ်ရွာလုံးကျောက်ချောလမ်းဖြစ်ချင်	ကတ္တရာလမ်းဖြစ်ချင်
၂	ကျေးရွာတွင် အဆောက်အဦးရှိချင် (စုရပ်ဆောင်)	ကျေးလက်ဈေးရှိချင်
၃	ရေဆိုးမြောင်းအဆင့်မြင့်မြင့်ရှိချင်	စာကြည့်တိုက်ရှိချင်
၄	ကျေးလက်ကျန်းမာရေး ဌာနရှိချင်	အဆင်ပြေ တိုက်နယ်ဆေးရုံရှိချင်

၅	ကျေးလက်ဈေးရှိချင်	အထက်တန်းကျောင်းရှိချင်
၆	ကျေးရွာအားကစားကွင်း ရှိချင်	စက်ချုပ်သင်တန်းရှိချင်
၇	ကျေးရွာစာကြည့်တိုက်ရှိချင်	အိမ်တိုင်းလျှပ်စစ်မီးလင်းချင်
၈	အိမ်တိုင်းလျှပ်စစ်မီးလင်းချင်	

ကျေးရွာမျှော်မှန်းချက် လေ့ကျင့်ခန်းမှ ရရှိလာသောရလဒ်

ကျေးရွာ၏ မျှော်မှန်းချက်	လမ်းပန်းဆက်သွယ်ရေးကောင်းမွန်ပြီး စီးပွားရေး၊ လူမှုရေး၊ ပညာရေး၊ ကျန်းမာရေးများ တိုးတက်ကောင်း မွန်လာရမည်။ လျှပ်စစ်မီးရရှိပြီး အချိန်မရွေး သွားလာနိုင်ကာ၊ စိုက်ပျိုးရေး၊ မွေးမြူရေးအိမ်တွင်းမှု အသက် မွေးဝမ်းကျောင်း နည်းပညာများကို အချိန်နှင့်တပြေးညီ သိရှိနိုင်လာရမည်။
အနာဂတ်တွင် ကျေးရွာ ပိုမိုဖွံ့ဖြိုး တိုးတက်ရန်ကျေးရွာ သားများ၏မျှော် မှန်း ထားရှိမှု	လူထုဗဟိုပြုစီမံကိန်းမှ တိုက်ရိုက်ထောက်ပံ့ငွေကို အသုံးပြုပြီး သဘာဝဘေး၊ ပညာရေး၊ ရွာတွင်းလမ်း များကောင်းမွန်လာ စေရန်နှင့် လျှပ်စစ်မီးများရရှိလာ လျှင် အလင်းရောင်ရရှိလာမည်ဖြစ်သည်။ ကျေးရွာတွင်း ရှိ လူငယ်များ လမ်း မှားမရောက်စေရန်အတွက်ကျေးရွာစာကြည့်တိုက်တစ်ခုရှိချင်ပါသည်။ အကောင်အထည် မဖော်နိုင်သောလုပ်ငန်းများကို သက်ဆိုင်ရာဌာန များ နဲ့ ချိတ်ဆက်လုပ်ကိုင်မှုများ ပြုလုပ်မည်။ မြို့နယ် အတွင်းသို့ အစိုးရမဟုတ်သော အဖွဲ့အစည်းများ ဝင်ရောက်မှုများရှိပါက ကျေးရွာလိုအပ်ချက်များကို တင်ပြ၍ အကူအညီတောင်းခံများပြုလုပ်မည်ဖြစ်ပါသည်။

ငါးမြောင်တောင်ကျေးရွာအမျိုးသား၊အမျိုးသမီးများဦးစားပေးရွေးချယ်ထားသောဖွံ့ဖြိုးရေး လုပ်ငန်းစဉ်များ

စဉ်	လုပ်ငန်း	အဆိုပြုသူ
၁	ကျေးရွာတွင်း ဂျင်းလမ်းခင်းခြင်းနှင့် လမ်းဆုံလမ်းခွများ ရေပြန်ထည့်ခြင်း ၊ ကျောက်ချောလမ်းခင်းခြင်း	ကျား၊ မ
၂	ကျေးရွာစုရပ်ဆောင် ဆောက်လုပ်ခြင်း	ကျား၊ မ
၃	အိမ်တိုင်းစေ့ လျှပ်စစ်မီးလင်းရေး	ကျား၊ မ
၄	ကျောင်းဝန်းခြံစည်းရိုးနှင့် ကျောင်းဆောင်ဆောက်လုပ်ခြင်း	ကျား
၅	အားကစားကွင်း	ကျား
၆	စာကြည့်တိုက်	မ
၇	ကျေးလက်ဈေးတည်ဆောက်ခြင်း	မ
၈	ကျန်းမာရေးဌာနအဆင့်မြှင့်တင်ခြင်း	ကျား၊မ
၉	စက်ချုပ်သင်တန်း	မ

အမျိုးသမီးကဏ္ဍအစည်းအဝေးမှတ်တမ်းနှင့် စစ်ဆေးရမည့်အချက်များ

၁။အမျိုးသမီးကဏ္ဍ အစည်းအဝေးမှတ်တမ်း

စီမံကိန်းပထမနှစ်အတွက်ကျေးရွာမိတ်ဆက်အစည်းအဝေးပြုလုပ်ရန်ဖိတ်ကြားရာတွင်အမျိုးသမီးများ အချိုးညီစွာပါဝင်ရန်ကျေးရွာတာဝန်ရှိသူများနှင့်အုပ်ချုပ်ရေးမှူးထံသို့ပြောကြားခဲ့ပါသည်။အစည်းအဝေး တိုင်းတွင်အမျိုးသမီးများပြောကြားလိုသောအချက်များကိုလွတ်လပ်ပွင့်လင်းစွာပြောကြားနိုင်ကြောင်း ကိုလည်းအသိပေးထားပါသည်။ကျေးရွာအုပ်စုအဆင့်တွင်နှစ်စဉ်ပြုလုပ်သောလုပ်ငန်းများတွင်အမျိုးသ မီးများတင်ပြတောင်းဆိုသောလုပ်ငန်းတခုပါဝင်မည်ဖြစ်ကြောင်းကိုလည်းပြောကြားခဲ့ပါသည်။လုပ်ငန်း ခွဲများအကောင်အထည်ဖော်ဆောင်ရွက်သောလုပ်ငန်းဖြစ်ပါကတူညီသောအလုပ်အတွက်တူညီသော လုပ်အားခများရရှိမည်ကိုလည်းပြောကြားခဲ့ပါသည်။စီမံကိန်းတွင်အမျိုးသားအမျိုးသမီးခွဲခြားမှုမရှိစေရန် နှင့်စီမံခန့်ခွဲမှုစွမ်းရည်များတိုးတက်လာစေရန်အတွက်ကော်မတီများထဲတွင်အမျိုးသမီးများ(၅၀%)ပါဝင် ရမည်ဖြစ်သည်။ဆပ်ကော်မတီတခုတိုင်းတွင်လည်းအနည်းဆုံးအမျိုးသမီးတဦးပါဝင်ရမည်ဖြစ်ပါသည်။

ကော်မတီဝင်အမျိုးသမီးများသည်တင်ပြဆွေးနွေးမှုများပြုလုပ်ခြင်း၊ဆုံးဖြတ်ချက်များချခြင်းများပြုလုပ်ရမည်ဖြစ်ပါသည်။အမျိုးသားများမှလည်းကူညီပံ့ပိုးပေးရမည်ဖြစ်ပါသည်။ဒုတိယအကြိမ်အစည်းအဝေးများတွင်အမျိုးသမီးများသည်လိုအပ်ချက်အခက်အခဲများကိုလွတ်လပ်စွာဆွေးနွေးနိုင်ရန်အမျိုးသမီးသီးသန့်အုပ်စုများဖွဲ့ပြီးအခက်အခဲများဖော်ထုတ်ခြင်းကိုလည်းလုပ်ကိုင်ခဲ့ပါသည်။

၂။ ကျေးရွာမိတ်ဆက်အစည်းအဝေးတွင် အမျိုးသမီးဣန္ဒာအတွက် စောင့်ကြည့်စစ်ဆေးရမည့် အချက်များ

ကျေးရွာ/ကျေးရွာအုပ်စုအမည်- ငါးမြောင်းတောင်ကျေးရွာ၊ ဇရပ်ကုန်းကျေးရွာအုပ်စု

စဉ်	အကြောင်းအရာ	တွေ့ရှိချက်		မှတ်ချက်
		✓		
၁။	အစည်းအဝေးတက်ရောက်လူသူများအားကျား၊မရေးရာ အခြေခံ သဘောတရားများကို ရှင်းလင်းဆွေးနွေးခဲ့ပါသလား။	✓		
၂။	စီမံကိန်းပါဝင်သော ကျား၊မရေးရာ အကောင်အထည်ဖော်ရေး လိုအပ်ချက်(၅)ချက်ကို ရှင်းလင်းပြခဲ့ပါသလား။	✓		
၃။	အစည်းအဝေးခေါ်ယူရာတွင်အမျိုးသား/သမီးများ အချိုးညီစွာ တက်ရောက်နိုင်ရေးအတွက်အသိပေးတိုက်တွန်းစည်းရုံးခဲ့ တာမျိုး ရှိခဲ့ပါသလား။	✓		
၄။	အမျိုးသမီးများ၏စကားသံများ၊ပြောဆိုနိုင်ခွင့်များ ပိုမိုထွက်ပေါ်လာ အောင် ဖန်တီးပေးခဲ့ ပါသလား။	✓		
၅။	ဆပ်ကော်မတီဖွဲ့ များဖွဲ့ စည်းရာတွင်အမျိုးသမီးများပါဝင်ဖွဲ့ စည်းရေး ၊ပူးပေါင်းပါဝင်ရေးဦးဆောင်နိုင်ရေးအတွက်တွန်းအားပေး ကူညီ ဆောက်ရွက်ခဲ့ပါသလား။	✓		
၆။	အစည်းအဝေးကိုအမျိုးသား/သမီးများအလွယ်တကူပါဝင် တက်ရောက်နိုင်သောအချိန်နှင့်နေရာများကိုရွေးချယ်ခြင်း၊ ထည့်သွင်းစဉ်းစားဆောက်ရွက်ခြင်းများတို့ကိုလုပ်ဆောင်ခဲ့ပါ သလား။	✓		
၇။	လူနည်းစု၊ဆင်းရဲ/နွမ်းပါး၊ထိခိုက်လွယ်သောအုပ်စုများကို အစည်း အဝေးမစတင်မီအချိန်များကရှာဖွေဖော်ထုတ်ခဲ့တာမျိုးများ ရှိပါ သလား။	✓		
၈။	လူနည်းစု/ဆင်းရဲ/နွမ်းပါး/ထိခိုက်လွယ်သော အမျိုးသား/သမီးများ ထဲမှအချို့ကိုအစည်းအဝေးတက်ရောက်နိုင်အောင် ဖိတ်ကြား ဆောင်ရွက်မှုမျိုးရှိခဲ့ပါသလား။	✓		
၉။	လူနည်းစု/ဆင်းရဲ/နွမ်းပါး/ထိခိုက်လွယ်သောအမျိုးသား/အမျိုးသမီး များနှင့် ကြုံတွေ့နေရ သောအခက်အခဲများကို သင်ဆွေးနွေး မေးမြန်းခဲ့တာမျိုး ရှိပါသလား။	✓		

၁၀။	အမျိုးသမီးများပြောဆိုတင်ပြနိုင်အောင်အချိန်ပေးရန်၊ ကြိုတင် စီစဉ်ဆောင်ရွက်မှု မျိုးများဆောင်ရွက်ခဲ့တာများ ရှိပါသလား။	√		
၁၁။	စီမံကိန်းလုပ်ငန်းခွဲများရှာဖွေဖော်ထုတ်ရာတွင် အမျိုးသား/သမီးများ သီးခြားဆွေးနွေး ဖော်ထုတ်ဆောင်ရွက်ခဲ့တာမျိုး ရှိပါသလား။	√		
၁၂။	ကျေးရွာစီမံကိန်းအထောက်အကူပြုကော်မတီဖွဲ့စည်းရာတွင် အမျိုးသမီးအမျိုးသားအချိုးညီမျှစွာ(၅၀:၅၀)ဖွဲ့စည်း နိုင်ခဲ့ပါ သလား။ မဖွဲ့စည်းနိုင်ခဲ့ပါက မှတ်ချက်တွင် ရှင်းလင်းပါ။	√		
၁၃။	ဆပ်ကော်မတီများတွင်အနည်းဆုံးအမျိုးသမီးအဖွဲ့ဝင် တစ်ဦးနှုန်း ဖြင့် ပါဝင်ဖွဲ့စည်းနိုင်ခဲ့ပါသလား။ မဖွဲ့စည်းနိုင်ခဲ့ပါက မှတ်ချက်တွင် ရှင်းလင်းပါ။	√		
၁၄။	ကျေးရွာ/ကျေးရွာအုပ်စု ဖွံ့ဖြိုးရေးစီမံချက် များတွင် အမျိုးသမီးများ ရွေးချယ်ဆုံးသည့်လုပ်ငန်းစီမံချက် အနည်းဆုံးတစ်ခုပါဝင်နိုင် ရေးအတွက် စည်းရုံးဆွေးနွေးမှုများ ပြုလုပ်ဆောင်ရွက်ခဲ့ပါသလား။	√		
၁၅။	တက်ရောက်လာသူများအား အမျိုးသမီးများ၏ လိုအပ်ချက်များကို ဖြည့်ဆည်းပေးနိုင်ရန်အမျိုးသမီးရွေးချယ်လိုက်သော ဦးစားပေး ရွေးချယ်မှုများကိုထောက်ပံ့ပေးသွားမည်ဖြစ်ကြောင်း အသိပေး ပြောကြားခဲ့ပါသလား။	√		
၁၆။	ရွေးချယ်လိုက်သောစီမံကိန်းလုပ်ငန်းခွဲများသည်ဒေသတွင်း မှာ ရှိသော လူနည်းစု/ဆင်းရဲ/ နွမ်းပါး/ထိခိုက်လွယ် အုပ်စုများအပေါ် မည်သို့အကျိုးပြုနိုင်မည်ဖြစ်ကြောင်းရှင်းလင်း ပြောကြားခြင်း၊ မှတ်တမ်းတင်ခြင်းများတို့ကို ဆောင်ရွက်ခဲ့ပါသလား။	√		
၁၇။	ကျေးရွာအုပ်စုအဆင့်အစည်းအဝေးပြုလုပ်ရာတွင်အုပ်စု စီ/ထောက် ကော်မတီဝင်များကို ကျား၊မရေးရာလိုအပ်ချက်များ အကြောင်းကိုရှင်းလင်းပြောကြားခဲ့ပါသလား။	√		
၁၈။	ကျေးရွာအုပ်စုအဆင့်အစည်းအဝေးပြုလုပ်ရာတွင်အုပ်စု စီ/ထောက် ကော်မတီဝင်များ အားလုံး တက်ရောက်နိုင်မှု ရှိ/မရှိ စစ်ဆေးခဲ့ပါသလား။ မတက်ရောက်နိုင်ခဲ့ပါက မှတ်ချက်တွင် ရှင်းလင်းပါ။	√		

၇။ ကော်မတီဝင်များ ရွေးချယ်ခြင်းနှင့် ကျေးရွာဖွံ့ဖြိုးရေးအစီအစဉ် ဆောင်ရွက်မှု မှတ်တမ်းဓါတ်ပုံများ

(၁) အမျိုးသားအမျိုးသမီး ပူးပေါင်းပါဝင်သော လူမှုဆန်းစစ်ခြင်း



(၂) ကျေးရွာသူရွာသား များကိုယ်တိုင် ပူးပေါင်းပါဝင် လုပ်ဆောင်ခြင်း မှတ်တမ်းဓါတ်ပုံ



(၃)ကျေးရွာ ဖွံ့ဖြိုးရေး အစီစဉ် ရေးဆွဲနေစဉ်



(၄)ကျေးရွာ ကော်မတီဝင်များ ရွေးချယ်ပြီးစီးခြင်း မှတ်တမ်းဓာတ်ပုံ



ကျေးရွာစီမံကိန်း အထောက်အကူပြု ကော်မတီဖွဲ့စည်းပုံ နှင့် ကော်မတီဝင်များစာရင်း

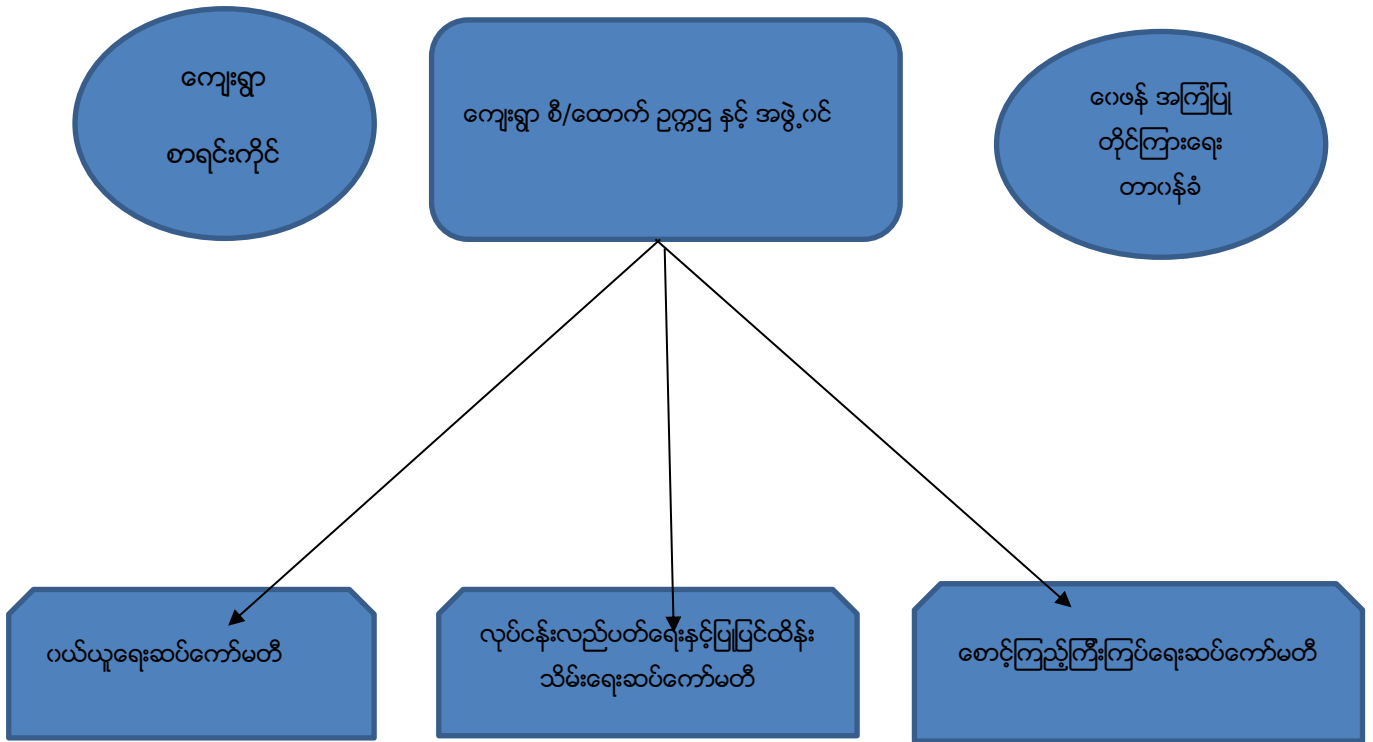

ကျေးရွာ စီမံကိန်းအထောက်အကူပြုကော်မတီ ဥက္ကဋ္ဌ နှင့် အဖွဲ့ဝင်

ဥက္ကဋ္ဌ(ကျား) = ဦးဝင်းမြင့်(09-442939425)

ဥက္ကဋ္ဌ(မ) = ဒေါ်ညွန့်ညွန့်ဌေး(09-791765367)

အဖွဲ့ဝင် = ဦးဝင်းသူ (09-970885537)

ကျေးရွာစာရင်းကိုင်

စာရင်းကိုင် = ဦးနိုင်လင်း

ဝယ်ယူရေးဆပ်ကော်မတီ

အဖွဲ့ခေါင်းဆောင်(ကျား) = ဦးသန်းလွင်(09-252322910)

အဖွဲ့ဝင် (ကျား) = ဦးသန့်ဇင်ဦး(773242194)

အဖွဲ့ဝင် (မ) = ဒေါ်အေးအေးနိုင်(09-789200448)

အဖွဲ့ဝင် (မ) = ဒေါ်ခင်ကြည်

လုပ်ငန်းလည်ပတ်ပြုပြင်ထိန်းသိမ်းရေးကော်မတီ

- အဖွဲ့ခေါင်းဆောင်(ကျား) = ဦးသိန်းလင်း
- အဖွဲ့ဝင် (ကျား) =ဦးသန့်ဇင်ဦး
- အဖွဲ့ဝင် (မ) =ဒေါ်သိန်း
- အဖွဲ့ဝင် (မ) =ဒေါ်သောင်းဌေး

စောင့်ကြည့်ကြီးကြပ်ရေးဆပ်ကော်မတီ

- အဖွဲ့ခေါင်းဆောင်(ကျား) = ဒေါ်အေးကျော်(09-790845542)
- အဖွဲ့ဝင် (ကျား) = ဦးအေးမင်း (09-780890121)
- အဖွဲ့ဝင် (မ) =ဒေါ်မော်
- အဖွဲ့ဝင် (မ) =ဒေါ်ခင်စိုးဝင်း

ဝေဖန်အကြံပြုတိုင်ကြားရေးတာဝန်ခံ

- အမျိုးသားတာဝန်ခံ = ဦးဆန်းယု
- အမျိုးသမီးတာဝန်ခံ = ဒေါ်မိုးစန်းကြည်

စေတနာ့ဝန်ထမ်း(အမျိုးသား) = ဦးကျော်စိုး (09-798624379)

စေတနာ့ဝန်ထမ်း(အမျိုးသမီး) = ဒေါ်ယဉ်အေး (09-767699187)

၈။ ကျေးရွာအချက်အလက်ပုံစံ (ပုံစံ-၁)

ပုံစံ - ၈ - ၁ ကျေးရွာအခြေခံအချက်အလက်များ (Form PC 1)

လမ်းညွှန်ချက်၊ ကျေးရွာတစ်ရွာသို့ ပထမဆုံးမိတ်ဆက်ခရီး သွားရောက်သောအခါ လူထုစည်းရုံးရေးမှူးသည် ကျေးရွာ ခေါင်းဆောင်များအား ကျေးရွာအချက်အလက်များကို မေတ္တာရပ်ခံ၍ တောင်းခံရသည်။ ဤအချက်အလက်များကို စီမံကိန်း မိတ်ဆက်အစည်းပေးမတိုင်မီတောင်းခံရမည်။ စီမံကိန်းမိတ်ဆက်အစည်းပေးတွင် လူထုစည်းရုံးရေးမှူးသည် ဤအချက်အလက် များအား စစ်ဆေးပြီး မှန်ကန်အောင်ပြုလုပ်ရမည်။ ပြီးနောက်တွင် လူထုစည်းရုံးရေးမှူးမှ သတင်းအချက်အလက်ထံသို့ Tablets မှ တဆင့် ဖြည့်သွင်းရမည်။

ကျေးရွာခေါင်းဆောင် အမည် <u>ဒေါ်ခင်မာ</u>	ကျေးရွာခေါင်းဆောင်၏ ဖုန်းနံပါတ် <u>၀၇-၉၅၆၅၃၆၃၈၈</u>	လူထုစည်းရုံးရေးမှူး၏ အမည် <u>ဒေါ်ခင်မာ</u>
ပြည်နယ်၊တိုင်းဒေသကြီး၊ခရိုင်၊မြို့နယ် <u>မန္တလေး၊ ပုသိမ်၊ ချေးမြို့နယ်</u>	ကျေးရွာအုပ်စု <u>ချေးမြို့နယ်</u>	ကျေးရွာ <u>ချေးမြို့နယ်</u>

က။ လူဦးရေ

လူမျိုးစု	အိမ်ထောင်စုအရေအတွက်	ကိုးကွယ်သည့်ဘာသာ	အိမ်ထောင်စုအရေအတွက်
လူမျိုးစု (၁) <u>ဗမာ</u>	<u>၂၆၄</u>	ဘာသာ (၁) <u>ဗုဒ္ဓ</u>	<u>၂၆၄</u>
လူမျိုးစု (၂) -----		ဘာသာ (၂) -----	
လူမျိုးစု (၃) -----		ဘာသာ (၃) -----	
လူမျိုးစုရော -----		ဘာသာရော -----	
အခြား			
	အရေအတွက်		
မသန်စွမ်းသူများ	<u>၄</u>		
သက်ကြီးရွယ်အိုများ (၆၅ နှစ် နှင့် အထက်)	<u>၅၂</u>		
စစ်ဘေးရှောင်			

	အမျိုးသား (အရေအတွက်)	အမျိုးသမီး (အရေအတွက်)
လူဦးရေ		
လူမျိုးစု (၁) <u>ဗမာ</u>	<u>၅၀၃</u>	<u>၅၄၀</u>
လူမျိုးစု (၂) -----		
လူမျိုးစု (၃) -----		
အခြား		
အိမ်ထောင်ဦးစီး	<u>၂၃၃</u>	<u>၃၁</u>

(ခ) အခြေခံအဆောက်အအုံ အသုံးအဆောင်များ

စာသင်ကျောင်း	အမှတ် ခြစ်ပါ	ကျန်းမာရေး	အမှတ် ခြစ်ပါ	ဘာသာရေး အဆောက် အအုံများ	အမှတ် ခြစ်ပါ
အထက်တန်းကျောင်း	<input type="checkbox"/>	ဆေးရုံ	<input type="checkbox"/>	စေတီ	<input checked="" type="checkbox"/>

အလယ်တန်းကျောင်း	<input checked="" type="checkbox"/>	ကျန်းမာရေးဌာန	<input type="checkbox"/>	ဘုန်းကြီးကျောင်း	<input checked="" type="checkbox"/>
မူလတန်းကျောင်း	<input type="checkbox"/>	ကျန်းမာရေးဌာနခွဲ	<input type="checkbox"/>	ဟိန္ဒူဘုရားကျောင်း	<input type="checkbox"/>
မူကြိုကျောင်း	<input type="checkbox"/>	ဆေးပေးခန်း	<input checked="" type="checkbox"/>	ခရစ်ယာန်ကျောင်း	<input type="checkbox"/>
အခြား	<input checked="" type="checkbox"/>	အခြား	<input type="checkbox"/>	ဗလီ	<input type="checkbox"/>
				အခြား	<input type="checkbox"/>
မှတ်ချက်		မှတ်ချက်		မှတ်ချက်	

(ဂ) ကျွမ်းကျင်သူများမှတ်တမ်း (ကျေးရွာတွင်နေထိုင်သော သို့မဟုတ် တခြားရွာမှလာရောက်သော ကျွမ်းကျင်သူများ)

(၁) စာသင်ကျောင်း			(၂) ကျန်းမာရေး			(၃) လက်မှုပညာရှင်		
	ရွာတွင်နေထိုင်သူ	အခြားရွာလာသူ		ရွာတွင်နေထိုင်သူ	အခြားရွာလာသူ		ရွာတွင်နေထိုင်သူ	အခြားရွာလာသူ
မူလတန်းပြဆရာ/မ	<input type="checkbox"/>	<input checked="" type="checkbox"/>	ဆရာဝန်	<input type="checkbox"/>	<input type="checkbox"/>	လက်သမား	<input checked="" type="checkbox"/>	<input type="checkbox"/>
အထက်တန်းပြဆရာ/မ	<input type="checkbox"/>	<input type="checkbox"/>	လက်ထောက်ကျန်းမာရေးမှူး	<input type="checkbox"/>	<input type="checkbox"/>	ပန်းရံ	<input checked="" type="checkbox"/>	<input type="checkbox"/>
အလယ်တန်းပြဆရာ/မ	<input type="checkbox"/>	<input checked="" type="checkbox"/>	အမျိုးသမီးကျန်းမာရေးဆရာမ	<input type="checkbox"/>	<input type="checkbox"/>	လှုပ်စစ်ကျွမ်းကျင်စီးသမား	<input type="checkbox"/>	<input type="checkbox"/>
မူကြိုဆရာ/မ	<input type="checkbox"/>	<input type="checkbox"/>	သားဖွားဆရာမ	<input type="checkbox"/>	<input checked="" type="checkbox"/>	ရေပိုက်သွယ်သူ	<input type="checkbox"/>	<input type="checkbox"/>
အခြား	<input type="checkbox"/>	<input type="checkbox"/>	ပြည်သူ့ကျန်းမာရေးလူ	<input type="checkbox"/>	<input type="checkbox"/>	စက်ပြင်ဆရာ	<input type="checkbox"/>	<input type="checkbox"/>
မှတ်ချက်			မှတ်ချက်			မှတ်ချက်		

(ဃ) ကျေးရွာသို့ ရောက်ရှိနိုင်သည့် လမ်းအခြေအနေ / ကျေးရွာတစ်ရွာသည် ၎င်း၏ ကျေးရွာအုပ်စုနှင့် ဆက်သွယ်ထားသော လမ်းအခြေအနေ (အောက်ပါတို့ကိုပိုင်းပါ)

ကျောက်ကြမ်းလမ်း ကတ္တရာလမ်း ကွန်ကရစ်လမ်း မော်တော်ဆိုင်ကယ်လမ်း
 ကျောက်ခင်းလမ်း မြေသားလမ်း လူသွားလမ်း အခြား _____

(င) ကျေးရွာဖွံ့ဖြိုးမှုစီမံချက်

(၁) လူထုပဟိုပြုစီမံကိန်းမစတင်မှီ ဤကျေးရွာတွင်ကျေးရွာဖွံ့ဖြိုးမှုစီမံချက်ရှိခဲ့ပါသလား? ပိုင်းပါ

(၂) ရှိခဲ့ပါလျှင် ဤစီမံချက်ကို မည်သည့် ခုနှစ်တွင်ပြင်ဆင်ခဲ့ပါသနည်း? ရှိပါသည်/မရှိပါ/မသိပါ

(၃) ဤစီမံချက်ကို မြို့နယ်မှအတည်ပြုခဲ့ပါသလား? နှစ် ၂၀၁၃/မသိပါ

မရှိပါ

(စ) ခရီးအကွာအဝေး

(၁) ဤကျေးရွာ၏ပဟိုမှ ၎င်းကျေးရွာအုပ်စု၏ပဟိုအထိ ခရီးပိုင်မည်မျှကွာဝေးသနည်း? ပိုင် ၂/မသိပါ

(၂) ဤကျေးရွာမှ ၎င်းကျေးရွာအုပ်စုပဟိုအထိ သွားလာရာတွင်ကြာမြင့်သည့်အချိန်။

ခြောက်သွေ့ရာသီတွင်ကြာချိန် ၂၀:၃၀ မိနစ် ----- ထော်လာရီ/မော်တော်ဆိုင်ကယ်/မြေလျင်/လား/မော်တော်ဘုတ်/
 အခြား -----
 မိုးရာသီတွင်ကြာချိန် ၂၅:၃၀ မိနစ် ----- ထော်လာရီ/မော်တော်ဆိုင်ကယ်/မြေလျင်/လား/မော်တော်ဘုတ်/
 အခြား -----

(ဆ) ပတ်ဝန်းကျင်ဆိုင်ရာ သဘာဝဘေးအန္တရာယ်

ဤကျေးရွာတွင် ရေကြီးခြင်းကဲ့သို့ သဘာဝဘေးအန္တရာယ်ကျရောက်ဖူးခြင်း ရှိပါသလား။

မရှိပါ ရှိပါသည် ရှိလျှင်ဖော်ပြပါ -----

(ဇ) ကျေးရွာတွင် ဖွဲ့စည်းထားသော အဖွဲ့အစည်းများ

လူထုပဟိုပြုစီမံကိန်းမတိုင်မီ ဤကျေးရွာတွင် ကျေးရွာဖွံ့ဖြိုးရေးအတွက် အစိုးရ (သို့) ရွာသားများကိုယ်တိုင်(သို့) စီမံကိန်းတစ်ခုခုမှ ဖွဲ့စည်းထားသည့် အဖွဲ့အစည်းများရှိပါသလား။

(၁) -----

(၂) -----

(ဈ) အထွေထွေအုပ်ချုပ်ရေး ဦးစီးဌာန (GAD) မှ မှတ်တမ်းတင်ထားခြင်း

ဤကျေးရွာသည် အထွေထွေအုပ်ချုပ်ရေး ဦးစီးဌာန (GAD) မှ မှတ်တမ်းတင်ထားမှု ရှိပါသလား။

မရှိပါ ရှိပါသည်

ကျေးရွာခေါင်းဆောင်

အမည် ဦးဝင်းဝင်း

လက်မှတ် [Signature] နေ့စွဲ ၂၃.၁၂.၂၀၁၆

လူထုစည်းရုံးရေးမှူး

အမည် ဦးမြင့်သူ

လက်မှတ် [Signature] နေ့စွဲ ၂၃.၁၂.၂၀၁၆

၉။ စီမံကိန်းစက်ဝန်း အချိန်ဇယား (ပုံစံ - ၂)

ပုံစံ - ၈ - ၂ - စီမံကိန်းစက်ဝန်းအချိန်ဇယား (PC 2)

လမ်းညွှန်ချက်၊ သက်ဆိုင်ရာလူထုစည်းရုံးရေးမှူး/လက်ထောက်နည်းပညာနည်းပညာမှူးများမှ စီမံကိန်းစက်ဝန်းအဆင့်တင်ပို့ပြီးစီးတိုင်း ကျေးရွာနှင့် ကျေးရွာအုပ်စုအတွက် ဤပုံစံကို ပြည့်စွမ်းရမည်။

စည်းရုံးရေးမှူး/ဝန်ထမ်း အမည် ဒွါ၊ ဇော်သာ

နေ့စွဲ ၃၀.၁၂.၂၀၁၆

စက်ဝန်းအားအမှတ်ကြိမ်ပါ စက်ဝန်း(၁) စက်ဝန်း(၂) စက်ဝန်း(၃)

စက်ဝန်း(၄)

ပြည်နယ်/တိုင်း မန္တလေး ကျေးရွာအုပ်စု ခက်ကုန်း ကျေးရွာ ဒါးကြွေစောင်း

စီမံကိန်းဆောင်ရွက်မှုအဆင့်များ	နေ့စွဲ		အစည်းအဝေးတွင်တက်ရောက်သူအရေအတွက်			
	စတင်သည့်နေ့	ပြီးဆုံးသည့်နေ့	အချိုးသားအရေအတွက်	အချိုးသမီးအရေအတွက်	အိမ်ထောင်စုအရေအတွက်	လူမျိုးစုတစ်ရောက်သူအရေအတွက်နှင့် လူမျိုးစုအမည်
၁။ ကျေးရွာစီမံကိန်း မိတ်ဆက်အစည်းအဝေး	၃၀.၁၂.၂၀၁၆	၃၀.၁၂.၂၀၁၆	၄၁	၃၆	၁၃၇	၁၃၇ ၁၃၇
၂။ ကျေးရွာခွဲခြားရေး စီမံချက်ရေးဆွဲခြင်းအစည်းအဝေး	၃၁.၁၂.၂၀၁၆	၃၁.၁၂.၂၀၁၆	၆၀	၈၁	၁၄၁	၁၄၁ ၁၃၇
၃။ ကျေးရွာအုပ်စု လုပ်ငန်းဆုံးဖြတ်ချက်ချသည့်အစည်းအဝေး	၃၀.၁၂.၂၀၁၇	၃၀.၁၂.၂၀၁၇	၁၀	၆	၁၆	၁၆ ၁၃၇
၄။ မြို့နယ်အဆင့် စီမံကိန်းရေးဆွဲရေးနှင့် အကောင်အထည်ဖော်ရေးကော်မတီ၏ စီမံကိန်း သုံးသပ်မှုအစည်းအဝေး	၁၀.၁.၂၀၁၇	၁၀.၁.၂၀၁၇	မရှိ	မရှိ	မရှိ	မရှိ
၅။ မြို့နယ် စီမံကိန်းရေးဆွဲရေးနှင့် အကောင်အထည်ဖော်ရေး ကော်မတီ၏ဆုံးဖြတ်မှုကို ရွာထု၊ အယ်ပေးအကြောင်းကြားသည့် အစည်းအဝေး	၂၅.၁.၂၀၁၇	၂၅.၁.၂၀၁၇	၅၁	၈၈	၁၃၉	၁၃၉ ၁၃၇
၆။ စီမံကိန်းလုပ်ငန်းစီမံချက်ရေးဆွဲခြင်းအစည်းအဝေး						
၆.၀၁ စီမံကိန်းလုပ်ငန်း အကောင်အထည်ဖော်ရေးအစည်းအဝေး	၂၃.၁.၂၀၁၇	၂၃.၁.၂၀၁၇	၆၀	၉၃	၁၅၃	၁၅၃ ၁၃၇

၆.၂။ ဝယ်ယူရေးအစီအစဉ် ရေးဆွဲခြင်း	၂၃.၂.၂၀၁၇	၂၃.၂.၂၀၁၇	၆၀	၉၃	၁၅၃	၁၅၃	မာမာ
၆.၃။ ဘဏ္ဍာရေးကုန်ကျမှု လျာထားအစီအစဉ် ရေးဆွဲခြင်း	၂၃.၂.၂၀၁၇	၂၃.၂.၂၀၁၇	၆၀	၉၃	၁၅၃	၁၅၃	မာမာ
၆.၄။ ပြင်/ထိန်းအစီအစဉ် ရေးဆွဲခြင်း	၂၃.၂.၂၀၁၇	၂၃.၂.၂၀၁၇	၆၀	၉၃	၁၅၃	၁၅၃	မာမာ
၇။ စီမံကိန်းလုပ်ငန်းခွဲ တိုးတက်မှု စောင့်ကြည့် အစည်းအဝေး							
၇.၁။ အစည်းအဝေး ပထမအကြိမ်							
၇.၂။ အစည်းအဝေး ဒုတိယအကြိမ်							
၇.၃။ အစည်းအဝေး တတိယအကြိမ်							
၈။ စီမံကိန်းလုပ်ငန်းခွဲ အပြီးသတ်စစ်ဆေးခြင်း အစည်းအဝေး							
၉။ လူထုစစ်ဆေးပွဲအစည်းအဝေး							

၁၀။ ကျေးရွာဖွံ့ဖြိုးရေး ဦးစားပေးအစီအစဉ် (ပုံစံ-၃)

ပုံစံ - ၀ - ၃ ကျေးရွာဖွံ့ဖြိုးရေး ဦးစားပေးအစီအစဉ် (Form PC 3)

လမ်းညွှန်မှတ်တမ်း အဆင့်(၃) ကျေးရွာမှန်မှန်ချက်အရည်အဝေး ပြန်လည်စစ်ဆေးပြီးမှသာ အကျိုးရှိမည်ကို အထောက်အကူပြု ကော်မတီသည် လူထုစည်းရုံးရေးမှူးအကူအညီဖြင့် ဤပုံစံကိုပြည့်စုံအောင် ဖြည့်တင်ရမည်။

လူထုစည်းရုံးရေးမှူး/ဝန်ထမ်း အမည် , ဒေါ်အေး၊ အေး၊ မျိုး၊ ဦး မြင့်သူ

နေ့စွဲ 31.12.2016 စက်ဝန်းအား အမှတ်ခြစ်ပါ (✓) စက်ဝန်း(၁) စက်ဝန်း(၂) စက်ဝန်း(၃) စက်ဝန်း(၄)

ပြည်နယ်/တိုင်း၊ ဝန်ထမ်း၊ မြို့နယ်၊ မြောင်၊ ကျေးရွာအုပ်စု၊ ရေပျက်ကျေးရွာ၊ ငါးခြောင်တောင်
 က။ အခက်အခဲအတားအဆီးများအားရှေးနှေးခြင်း - ယခုလက်ရှိအခြေအနေတွင် ဤကျေးရွာဖွံ့ဖြိုးတိုးတက်ရေးအတွက် အခက်အခဲအတားအဆီးများသည် မည်သည့်များဖြစ်ပါသနည်း။ (အမျိုးသား/သမီး အနည်းဆုံးအရက်အခဲ ၅ ခုစီပေါ်ပြင်)

အမျိုးသား အဖွဲ့မှ တင်ပြသော အခက်အခဲအတားအဆီးများ	အမျိုးသမီး အဖွဲ့မှ တင်ပြသော အခက်အခဲအတားအဆီးများ
၁ ကျေးရွာတွင်း လမ်း များ မြို့တွင်း ချွေး	၁ ရာသီမရွေး သွားလာရခက်ခဲ
၂ ကျေးရွာတွင်း စွာပိုင်ပစ္စည်း ထားရှိမှုနှင့် အခက်အခဲအတားအဆီးများ	၂ ကျွန်းမာရေး လက်ပျဉ်း ဖြိုဖျက်မှုရှိအပ်
၃ အခြေခံပညာရပ်များ ကောင်းခြင်းမရှိ	၃ စွာပိုင်ပစ္စည်း ထားရှိမှု အခက်အခဲအတားအဆီးများ
၄ အခြေခံပညာရပ် များ ကောင်းစားသင့်ဆောင်	၄ အလုပ်အကိုင် အခွင့်အလမ်း ရှားပါး
၅ ကျွန်းမာရေး မောင်းရှောက်ခံရ	၅ စာကြည့်တိုက် ခက်ခဲ

၆။ လျှပ်စစ်ဓာတ် - မပြည့်စုံစွာ ပညာရေး၊ စီးပွားရေး ခက်ခဲ
 ၈။ မျှော်မှန်းခြင်း - နောင်လာမည့် (၅) နှစ် အတွင်း ကျေးရွာဖွံ့ဖြိုးရေး မျှော်မှန်းလျာထားချက်များအား တင်ပြပါ။

အမျိုးသားအဖွဲ့မှ တင်ပြသော မျှော်မှန်းချက်များ	အမျိုးသမီးအဖွဲ့မှ တင်ပြသော မျှော်မှန်းချက်များ
၁ ကျောက်ကြီး လမ်း ဖြစ်ချင်	၁ ကမ္ဘာ့ကုလင်း ဖြစ်ချင်
၂ ကျေးရွာတွင်း အဆောက်အအုံ ဖြစ်ချင်	၂ ကျေးလက်ဈေး ဖြစ်ချင်
၃ ရေဆိုးခြင်း အဆင်ပြေမှု ဖြစ်ချင်	၃ စာကြည့်တိုက် ဖြစ်ချင်
၄ ကျေးလက်ကျန်းမာရေး ဌာန ဖြစ်ချင်	၄ အဆင်ပြေ ဆေးရုံ ဖြစ်ချင် (တိုက်ပယ်ဆေးရုံ)
၅ ကျေးလက်ဈေး ဖြစ်ချင်	၅ အထက်တန်း ကျောင်း ဖြစ်ချင်

၆။ ကျေးရွာအား ကစားကွင်း ဖြစ်ချင်
 ၇။ ကျေးရွာ စာကြည့်တိုက် ဖြစ်ချင်
 ၈။ လူထုစည်းရုံးရေးမှူး လာမည့် (၄) နှစ်အတွက် အကျုံးဝင်သော ဦးစားပေး ဖွံ့ဖြိုးတိုးတက်မှု လုပ်ငန်း အစီအစဉ်များအား ဖော်ပြပါ။
 ၉။ အိမ်တိုင်း လျှပ်စစ်ဓာတ် လင်းချင်

အဆင့်	ကျေးရွာအတွက် ဦးစားပေး ဖွံ့ဖြိုးတိုးတက်မှု လုပ်ငန်းစဉ်များ	အဆိုပြုသူ (အမျိုးသားများ/ အမျိုးသမီးများ/ အမျိုးသား + အမျိုးသမီး)	ခန့်မှန်းကုန်ကျ စရိတ်	အကျိုးခံစားခွင့်ရှိသူ ခန့်မှန်းခြေ အရေအတွက်
၁	ကျေးရွာတွင်း ဂျင်းလမ်း ဆင်ခြင် နှင့် လမ်းဆုံ/ခွ ကျောက်တည်ချင်	(အမျိုးသား + အမျိုးသမီး)	၂၂,၀၀၀,၀၀၀	၁၀၆၃
၂	ကျေးရွာစုရပ်ဆောင်း	(အမျိုးသား + အမျိုးသမီး)	၃၀,၀၀၀,၀၀၀	၄
၃	ဒဂုံမော်ဒယ် ရေလျှပ်စစ်စနစ်	(အမျိုးသား + အမျိုးသမီး)		
၄	ကျောင်းဝင်း ဖြစ်စဉ် ဖြစ်စဉ်	အမျိုးသား		
၅	မားကစားကွင်း (မြေနေရာမရှိ)	အမျိုးသား		
၆	စာကြည့်တိုက် (မြေနေရာမရှိ)	အမျိုးသမီး		
၇	ကျေးလက်ဈေး (မြေနေရာမရှိ)	အမျိုးသမီး		

သ။ လူထုစီမံကိန်း၏ လာမည့် (၄) နှစ်အတွက် အကျုံးမဝင်သော ဦးစားပေး ဖွံ့ဖြိုးတိုးတက်မှု လုပ်ငန်း အစီအစဉ်များအားဖော်ပြပါ။

အဆင့်	ကျေးရွာအတွက် ဦးစားပေး ဖွံ့ဖြိုး တိုးတက်မှု လုပ်ငန်းစဉ်များ	အဆိုပြုသူ (အမျိုးသားများ/ အမျိုးသမီးများ/အမျိုးသား+ အမျိုးသမီး)	အခန်းကဏ္ဍ
၀	ကျေးရွာအတွက် ဦးစားပေး ဖွံ့ဖြိုး တိုးတက်မှု လုပ်ငန်းစဉ်များ	(အမျိုးသား + အမျိုးသမီး)	ကျေးရွာအတွက် ကဏ္ဍ အမျိုးသမီး
၂	ကျေးရွာအတွက် ဦးစားပေး ဖွံ့ဖြိုး တိုးတက်မှု လုပ်ငန်းစဉ်များ	အမျိုးသမီး	
၃			
၄			
၅			

* ခေါင်းဆောင်၊ ကျေးရွာစီမံကိန်းအထောက်အကူပြုကော်မတီမှ အတည်ပြုသည်။

အမည် ဦးဝင်းဦး လက်မှတ် [Signature] နေ့စွဲ ၃၁.၁၂.၂၀၁၆

၁၂။ အစည်းအဝေးမှတ်တမ်းများ



လူထုဗဟိုပြုစီမံကိန်း

စစ်ကိုင်းတိုင်းဒေသကြီး၊ မြောက်မြို့နယ်
ကျေးရွာအစည်းအဝေးမှတ်တမ်း

- | | | |
|----------------------------|---|------------------------------|
| ကျေးရွာ | - | ငါးမြောင်တောင်ကျေးရွာ |
| ကျေးရွာအုပ်စု | - | ဇရပ်ကုန်းအုပ်စု |
| အစည်းအဝေးပြုလုပ်သည့်နေရာ | - | အခြေခံပညာ မူလတန်းလွန်ကျောင်း |
| အစည်းအဝေးပြုလုပ်သည့်နေ့စွဲ | - | ၃၀.၁၂.၂၀၁၆ |
- အကြောင်းအရာ။ ။ ဒုတိယနှစ် စီမံကိန်း မိတ်ဆက်အစည်းအဝေး ပထမအကြိမ်အစည်းအဝေး ပြုလုပ်ခြင်း။
- အစည်းအဝေးတက်ရောက်သူဦးရေ-ကျား(၄၁)ဦး နှင့် မ(၉၆)ဦး စုစုပေါင်း (၁၃၇)ဦး

ဆွေးနွေးချက်များ

- (၃၀.၁၂.၂၀၁၆) ရက်နေ့ (၁:၂၅) နာရီအချိန်တွင် ငါးမြောင်တောင်ကျေးရွာ အခြေခံပညာမူလတန်းလွန် ကျောင်း၌ ဒုတိယနှစ်စက်ဝန်း ပထမအကြိမ် စီမံကိန်းမိတ်ဆက်အစည်း အဝေးကို ကျင်းပခဲ့သည်။ အစည်းအဝေးတွင် တက်ရောက်သူဦးရေ စုစုပေါင်း (၁၃၇) ဦးဖြစ်ပြီး အမျိုးသား (၄၁) ယောက်၊ အမျိုးသမီး (၉၆) ယောက် တက်ရောက်ခဲ့ကြသည်။ ရွာခွဲခေါင်းဆောင် ဦးဝင်းတင့် မှ အဖွင့်အမှာစကား ပြောကြားသည်။ ဒုတိယနှစ်စက်ဝန်းမှာလည်း ကျေးရွာလူထုအနေဖြင့် ပိုမိုပူးပေါင်းပါဝင်စေလိုကြောင်းနှင့် မိမိတို့မှာ ရှိသည့် အခက်ခဲများကို ကျေးရွာတာဝန်ကျ ဆရာ/မများနှင့် ပွင့်ပွင့်လင်းလင်းဆွေးနွေးကြပါရန် ပြောကြားသည်။ လက်ထောက်နည်းပညာမှူး ဒေါ်အေးအေးမွန်နှင့် လူထုစည်းရုံးရေးမှူး ဦးမြင့်သူ တို့ကိုရွာလူထုနှင့် မိတ်ဆက်ပေးသည်။

- စည်းရုံးရေးမှူး ဦးမြင့်သူမှ ပထမအကြိမ် အစည်းအဝေး ပြုလုပ်ရသည့် ရည်ရွယ်ချက်နှင့် အစီစဉ်များကို ရှင်းလင်းပြောကြားခဲ့သည်။ ထို့နောက် စီမံကိန်းစက်ဝန်းအကြောင်းကို ဒုတိယနှစ် စက်ဝန်းဖြစ်သည့်အတွက် ရွာလူထုနှင့် အပြန်အလှန်ဆွေးနွေးမေးမြန်းပြီး ပြန်လည်ရှင်းပြခဲ့သည်။ လက်ထောက်နည်းပညာမှူး ဒေါ်အေးအေးမွန် မှ ရွာလူထုနှင့် ပြန်လည်မိတ်ဆက်ပြီး အဓိကတာဝန်ရှိသူများနှင့် တာဝန်များအကြောင်းကို ကျေးရွာလူထုနှင့် ကော်မတီအဖွဲ့ဝင်များ နားလည်အဘောပေါက်လွယ်အောင် သေချာရှင်းပြခဲ့သည်။
- ပထမနှစ်စက်ဝန်းတွင် တာဝန်ထမ်းဆောင်ခဲ့သော စေတနာ့ဝန်ထမ်း ဦးကျော်စိုးနှင့်ဒေါ်ယဉ်အေးတို့ကို ရှေ့သို့ခေါ်မိတ်ဆက်ပြီး ၎င်းတို့အနေဖြင့် ဒုတိယနှစ်စက်ဝန်းတွင် ဆက်လက်၍ တာဝန်ထမ်းဆောင်လိုစိတ် ရှိ/မရှိနှင့် ကျေးရွာလူထုများထံမှ တာဝန်ထမ်းဆောင်ချင်သောသူ ရှိ/မရှိ မေးမြန်းခဲ့သည်။ ၎င်းတို့အနေဖြင့် ဒုတိယနှစ်စက်ဝန်းတွင်လည်း ဆက်လက်၍တာဝန်ထမ်းဆောင် လိုကြောင်းနှင့် ကိုယ့်ကျေးရွာ ဖွံ့ဖြိုးတိုးတက်ရေးလုပ်ငန်းအတွက် အားသွန်ခွန်စိုက် ဆောင်ရွက်သွားမည်ဖြစ်ကြောင်း၊ စီမံကိန်းမှ ချမှတ်ထားသော စည်းမျဉ်းစည်းကမ်းများကို လိုက်နာဆောင်ရွက်သွားမည်ဖြစ်ကြောင်း ပြောကြားခဲ့သည်။ ကျေးရွာလူထုမှလည်း သဘောတူ ထောက်ခံခဲ့ကြသည်။
- ဦးမြင့်သူမှ လူမှုဆန်းစစ်ခြင်း၏ ရည်ရွယ်ချက်နှင့် လူမှုဆန်းစစ်ခြင်းတွင် ကျေးရွာမှာရှိတဲ့ အခက်အခဲများကို ဖော်ထုတ်သွားမည်ဖြစ်ကြောင်း ပြောကြားခဲ့သည်။ ကျေးရွာတာဝန်ကျ ဆရာ/မ များမှ ဦးဆောင်၍ အဖွဲ့များခွဲပြီး လူမှုဆန်းစစ်ခြင်း အဆင့် (၆) ခုနှင့် ရွာလူထု၏ အခက်ခဲများကို ဝိုင်းများဖွဲ့၍ ဆွေးနွေးခဲ့ကြသည်။ အားလုံးကို ပြန်လည် အနှစ်ချုပ် ရှင်းပြခဲ့သည်။
- ဒုတိယအကြိမ် အစည်းအဝေးပွဲကို (၃၁.၁၂.၂၀၁၆) ရက်နေ့တွင် ဆက်လက်၍ ကျင်းပပြုလုပ် သွားမည်ဖြစ်ကြောင်းကို ရွာလူထုနှင့်ကော်မတီဝင်များအား ကြိုတင်၍ အသိပေးပြောကြားခဲ့သည်။ ရွာလူထုနှင့် ကော်မတီအဖွဲ့ဝင်များမှလည်း အစည်းအဝေးပွဲကို ပိုမိုပူးပေါင်းပါဝင် တက်ရောက်ပေးမည်ဖြစ်ကြောင်း ပြောကြားပြီး ပထမအကြိမ် အစည်းအဝေးပွဲကို ညနေ (၃: ၄၆) နာရီတွင် အောင်မြင်စွာ ပြီးဆုံးခဲ့ပါသည်။

သဘောတူဆုံးဖြတ်ချက်များ

- ဦးကျော်စိုး နှင့် ဒေါ်ယဉ်အေးတို့ကို စေတနာ့ဝန်ထမ်းအဖြစ် ပြန်လည်အတည်ပြု သဘောတူညီ ခဲ့ကြသည်။
- ဒုတိယအကြိမ် အစည်းအဝေးကို (၃၁.၁၂.၂၀၁၆) ရက်နေ့ နေ့လည် တစ်နာရီတွင် ကျင်းပပြုလုပ်မည်ဖြစ်ကြောင်း သဘောတူညီခဲ့ကြသည်။

မှတ်တမ်းတင်သူ
ဦးကျော်စိုး
စေတနာ့ဝန်ထမ်း

အတည်ပြုသူ
ဦးဝင်းမြင့်
စီ/ထောက် ဥက္ကဋ္ဌ



**စစ်ကိုင်းတိုင်းဒေသကြီး၊မြောက်မြို့နယ်
ဒုတိယအကြိမ်အစည်းအဝေးမှတ်တမ်း**

- ကျေးရွာ - ငါးမြောင်တောင်ကျေးရွာ
- ကျေးရွာအုပ်စု - ဇရပ်ကုန်းအုပ်စု
- အစည်းအဝေးပြုလုပ်သည့်နေရာ - အခြေခံပညာ မူလတန်းလွန်ကျောင်း
- အစည်းအဝေး ကျင်းပသည့် ရက်စွဲ - ၃၁.၁၂.၂၀၁၆

အကြောင်းအရာ။ ။ ဒုတိယနှစ်စီမံကိန်းဒုတိယအကြိမ်အစည်းအဝေးဦးစားပေးလုပ်ငန်း ရွေးချယ်ခြင်း
နှင့်ကျေးရွာစီမံကိန်းအထောက်အကူပြုကော်မတီရွေးချယ်ခြင်း

အစည်းအဝေးတက်ရောက်သူများ။ ။ကျေးရွာသား(၆၀)ဦး၊ကျေးရွာသူ(၈၁)၊ပေါင်း (၁၄၁)

ဆွေးနွေးချက်များ

- စည်းရုံးရေးမှူး ဦးမြင့်သူမှ ဒုတိယအကြိမ် အစည်းအဝေးပြုလုပ်ရသည့် ရည်ရွယ်ချက်နှင့် အစီစဉ်များကို ပြောကြားပြီး ကော်မတီအဖွဲ့ဝင်များ အားလုံးနှင့် မိတ်ဆက်ခဲ့သည်။ ကော်မတီ အဖွဲ့ဝင်များမှလည်း ပထမနှစ်တွင် မိမိတို့ တာဝန်ယူထမ်းဆောင်ခဲ့သည့် ကဏ္ဍအလိုက်တာဝန် များကို ရွာလူထုအား ရှင်းလင်းပြောကြားခဲ့သည်။
- ပထမအကြိမ်အစည်းအဝေးတွင် သုံးသပ်ခဲ့သော လူမှုဆန်းစစ်ခြင်းများကို ပြန်လည်ရှင်းပြပြီး အမျိုးသား ၊ အမျိုးသမီး အဖွဲ့များခွဲ၍ ၎င်းတို့၏ အခက်အခဲများကို ဆွေးနွေးတိုင်ပင် ဖော်ထုတ် ခဲ့ကြသည်။ ၎င်းနောက် နောက် (၄) နှစ်အတွင်း အမျိုးသား၊ အမျိုးသမီးတို့၏ မျှော်မှန်းချက်

များကို ဖော်ထုတ်ခဲ့ကြပြီး အခက်အခဲနှင့်မျှော်မှန်းချက်များကို နှိုင်းယှဉ်၍ ရွာလူထုနှင့် အပြန်အလှန် ဆွေးနွေးတိုင်ပင်ခဲ့ကြသည်။ ၎င်းတို့၏ အခက်ခဲများကို တစ်ခုချင်းစီ ဖြေရှင်းသွားမည်ဖြစ်ကြောင်းနှင့် မျှော်မှန်းချက်များ ဖြစ်လာအောင် ဝိုင်းဝန်း၍ ဆောင်ရွက်သွား ကြမည်ဖြစ်ကြောင်း ပြောကြားခဲ့သည်။ ထို့နောက် ဖွံ့ဖြိုးရေးလုပ်ငန်းများ မှန်ကန်စွာ ရွေးချယ်နိုင်ရန်အတွက် ဦးမြင့်သူမှ အချက် (၅) ချက်ဖြင့် ဆွေးနွေးတိုင်ပင်ခဲ့သည်။ ၁) အကျိုးအမြတ်ရရှိမည့် ဆင်းရဲသား အပယ်ခံ ၊ ၂) အကျိုးအမြတ်ရရှိမည့်သူ အရေအတွက် ၊ ၃) အကျိုးအမြတ်ရရှိမည့် ဆင်းရဲသားဝင်ငွေရရှိမှု ၊ ၄) အရေးကြီးမှုနှင့် အရေးတကြီးလိုအပ်မှု ၊ ၅) ကျေးရွာလူထုမှ အကောင်အထည်ဖော်နိုင်လား / လည်ပတ်ထိန်းသိမ်းရေးအတွက် အဆင်ပြေလား စသည့်အချက်များဖြင့် ဆွေးနွေးတိုင်ပင်ခဲ့ကြသည်။ ထို့နောက် ကျေးရွာလူထု အား အမျိုးသားနှင့် အမျိုးသမီး အဖွဲ့များခွဲပြီး ကျေးရွာ၏ ဖွံ့ဖြိုးရေး အစီစဉ်များကို ရေးဆွဲခဲ့ကြသည်။ အမျိုးသားနှင့် အမျိုးသမီးတူနေသည့်လုပ်ငန်းစဉ်များ ကိုပေါင်းခဲ့ကြသည်။ စုစုပေါင်း လုပ်ငန်းစဉ် (၉) မျိုး ရရှိခဲ့သည်။ ၎င်းနောက် ဒေါ်အေးအေးမွန်မှ ကျေးရွာဖွံ့ဖြိုးရေး လုပ်ငန်းစဉ်များကို ဦးစားပေးအဆင့်များ သတ်မှတ်နိုင်ရန်အတွက် စီမံကိန်းတွင် အကျိုးဝင်သည့်လုပ်ငန်းများနှင့် အကျိုးမဝင် သည့်လုပ်ငန်းများကို ရှင်းလင်းပြောကြားခဲ့သည်။ အကျိုးဝင်သော စီမံကိန်းလုပ်ငန်းခွဲ (၄) မျိုး ရရှိခဲ့သည်ဖြစ်၍ ဦးစားပေးအဆင့်သတ်မှတ်ရန်အတွက် မဲစနစ်ဖြင့် ပြုလုပ်ခဲ့ကြသည်။ လုပ်ငန်းစဉ်အလိုက် မဲစာရင်းများမှာ ၁) ရွာတွင်းလမ်းများ ဂျင်လမ်း၊ ကျောက်ချောလမ်းနှင့် လမ်းဆုံများတွင် ရေပြန်ထည့်ရန် -၂၀၇ မဲ၊ ၂) ကျေးရွာစုရပ်ဆောင် -၉၉ မဲ၊ ၃) လျှပ်စစ်မီးလင်းရေး -၇၅ မဲ ၊ ၄) မူလွန်ကျောင်း ခြံစည်းရိုးနှင့် ကျောင်းဆောင်တိုးချဲ့ခြင်း -၃၉ မဲ တို့ဖြစ်ပြီး ဦးစားပေးအဆင့် များကို ပွင့်လင်းမြင်သာစွာ ရွေးချယ်နိုင်ခဲ့ကြသည်။

➤ ဖွံ့ဖြိုးရေးလုပ်ငန်းများကို ဦးစီးဦးဆောင်ပြုလုပ်ရန်အတွက် ကော်မတီအဖွဲ့များ ရွေးချယ်မည်ဖြစ်ကြောင်း (သို့) အတည်ပြုရမည်ဖြစ်ကြောင်း ၊ ပထမနှစ်စက်ဝန်းတွင် တာဝန်ယူလုပ်ဆောင်ခဲ့သော ကော်မတီအဖွဲ့ဝင်များထဲမှ နှုတ်ထွက်မည့်သူ ရှိ/ မရှိ ကို မေးမြန်းခဲ့သည်။ ကျေးရွာစာရင်းကို ဒေါ်မိုးခိုင် ၊ ဝယ်ယူရေးဆပ်ကော်မတီ အဖွဲ့ဝင် ဒေါ်ဝင်းအေး ၊ လုပ်ငန်းလည်ပတ်ရေးနှင့် ပြုပြင်ထိန်းသိမ်းရေး ဆပ်ကော်မတီ ဥက္ကဋ္ဌ ဦးသန်းမောင် နှင့် အဖွဲ့ဝင် ဦးအေးသန်း ၊ ဝေဖန်အကြံပြု တိုင်ကြားဖြေရှင်းရေး တာဝန်ခံ ဦးကြည်လင်းနှင့် ဒေါ်နင်းလွင်ဦး ၎င်း တို့ (၆) ဦးမှာ ဆက်လက်၍တာဝန်ထမ်းဆောင်ချင်ပါသော်လည်း လုပ်ငန်းအပေါ် အချိန်သိပ္ပံမပေးနိုင်၍ ကျေးရွာတွင်းမှ လူငယ်လူရွယ်များအနေဖြင့် ကော်မတီအဖွဲ့များထဲတွင် ပူးပေါင်းပါဝင်ပေးရန် ပြောကြားပြီး တာဝန်မှ နှုတ်ထွက်ခဲ့သည်။

➤ ကျား/မ ရေးရာကဏ္ဍအရေးပါပုံနှင့် ကော်မတီတစ်ဖွဲ့ချင်းစီတွင် အမျိုးသမီး တစ်ဦးပါဝင်ရမည်ဖြစ်ကြောင်း ၊ အမျိုးသမီးများ၏ စွမ်းဆောင်ရည်များကို မြှင့်တင်ပေးရမည်ဖြစ်ကြောင်း ပြောကြားခဲ့သည်။ ဝေဖန်အကြံပြုစနစ်၏ အရေးပါပုံနှင့်

အကြံပြုနိုင်သည့်အချက်များကို ရှင်းလင်းပြောကြားပြီး အကြံပြုချက်များပေးရန် ပြောကြားခဲ့သည်။

- နှုတ်ထွက်သွားသည့် ကော်မတီအဖွဲ့ဝင် (၆) ဦးအား အစားထိုးပြန်လည်ရွေးချယ်ရန်အတွက် ကော်မတီတစ်ဖွဲ့ချင်းစီ၏ သတ်မှတ်ချက်များ ပညာအရည်အချင်းများ ဆောင်ရန်/ရှောင်ရန် ကျင့်ဝတ်များကို ပြောကြားပြီး ကျေးရွာ လူထုများထံမှ အဆိုပြုပေးရန် ပြောကြားခဲ့သည်။ ဦးနိုင်လင်း၊ ဦးသိန်းလင်း၊ ဦးသန့်ဇင်ဦး၊ ဦးဆန်းယု ၊ ဒေါ်အေးနိုင်နှင့် ဒေါ်မိုးစန်းကြည် တို့ (၆) ဦးသာလျှင် အဆိုပြုခဲ့ကြသည်။
- ၉.၁.၂၀၁၇ ရက်နေ့တွင် ကျေးရွာအုပ်စု အစည်းအဝေးပွဲကို ဇရပ်ကုန်းကျေးရွာ ရွှေသိမ်တော် ဘုရားအာရုံခံအတွင်း၌ ညနေ (၃) နာရီအချိန်တွင် ကျင်းပပြုလုပ်မည်ဖြစ်ကြောင်း အသိပေးပြောကြားခဲ့သည်။ ဒုတိယအကြိမ်အစည်းအဝေးပွဲကို ညနေ (၃:၅၀) နာရီတွင် အောင်မြင်စွာ ပြီးဆုံးခဲ့ပါသည်။

သဘောတူ ဆုံးဖြတ်ချက်များ

- ပထမနှစ်စက်ဝန်းတွင် တာဝန်ထမ်းဆောင်ခဲ့သော ကော်မတီဝင်များနှင့် ပြန်လည်ရွေးချယ်ခဲ့သော ကော်မတီ (၆) ဦးအား ကျေးရွာလူထုမှ သဘောတူညီခဲ့သည်။
- ဦးစားပေးအဆင့်များကို မဲပေးပြီးသတ်မှတ်ရာတွင်လည်း ကျေးရွာလူထုအားလုံး သဘောတူညီ ခဲ့ပါသည်။

မှတ်တမ်းတင်သူ

အတည်ပြုသူ

ဦးကျော်စိုး

ဦးဝင်းမြင့်

စေတနာ့ဝန်ထမ်း

စီ/ထောက် ဥက္ကဋ္ဌ



စစ်ကိုင်းတိုင်းဒေသကြီး၊ မြောက်မြို့နယ်

ကျေးရွာအုပ်စုစီမံကိန်းလုပ်ငန်းခွဲဦးစားပေးရွေးချယ်ခြင်းနှင့် ကျေးရွာအုပ်စုအထောက်အကူပြု
ကော်မတီရွေးချယ်ခြင်း

- ကျေးရွာအုပ်စုအမည် - ဇရပ်ကုန်းကျေးရွာအုပ်စု
- အစည်းအဝေးပြုလုပ်သည့်နေရာ - မဟာရွှေသိမ်တော် မြတ်စွာဘုရား ဓမ္မာရုံ
- အစည်းအဝေး ကျင်းပသည့် ရက်စွဲ - ၉.၁.၂၀၁၇
- အစည်းအဝေးပြုလုပ်သည့်အကြောင်းအရာ- ကျေးရွာဦးစားပေးလုပ်ငန်းရွေးချယ်ခြင်း
နှင့်ရန်ပုံငွေခွဲဝေခြင်း၊ ကျေးရွာအုပ်စုကော်မတီရွေးချယ်ခြင်း
- အစည်းအဝေးတက်ရောက်သူများ- အမျိုးသား (၁၀) ၊ အမျိုးသမီး (၆) = စုစုပေါင်း (၁၆) ယောက်

ဆွေးနွေးချက်များ

- ဦးမြင့်သူမှ အုပ်စုအစည်းအဝေးပြုလုပ်ရသော ရည်ရွယ်ချက်ကို ပြောကြားပြီး အုပ်စု ကော်မတီ ဖွဲ့စည်းခဲ့သည်။ အုပ်စု စီထောက် ဥက္ကဋ္ဌ အဖြစ် ဦးဝင်းမြင့် နှင့် ဒေါ်စံမတူ ၊ အဖွဲ့ဝင်အဖြစ် ဦးဝင်းသူ ၊ ဘဏ္ဍာရေးဆပ်ကော်မတီ ဥက္ကဋ္ဌအဖြစ် ဦးစိုးနိုင်ထွန်း ၊ အုပ်စုငွေကိုအဖြစ် ဦးဌေးရှမ်း၊ အုပ်စုစာရင်းကိုင် ဒေါ်ညွန့်ညွန့်ဌေး ၊ အဖွဲ့ဝင် ဦးခင်မောင်ရင်နှင့် ဦးနိုင်လင်းတို့ကို အားလုံး၏ သဘောဆန္ဒအရ ရွေးချယ်ခဲ့ကြသည်။ ထို့နောက် အုပ်စု ရန်ပုံငွေကို ကော်မတီအဖွဲ့ ဝင်များ အောက်ဖော်ပြပါအတိုင်း ခွဲဝေခဲ့ကြသည်။
- ဇရပ်ကုန်းကျေးရွာ၏ ပထမနှစ်စက်ဝန်းတွင် ဆောင်ရွက်ခဲ့သော စီမံကိန်းလုပ်ငန်းခွဲ လက်ကျန်ငွေမှာ (၁၆၃၆၈၄၅၀) ကျပ်ဖြစ်သည်။ ငါးမြောင်တောင်ကျေးရွာ၏ လုပ်ငန်းခွဲ လက်ကျန်ငွေမှာ (၂၂၄၇၆၉၀) ဖြစ်သည်။ မိမိတို့ကျေးရွာ မှ ကျန်ရှိသော လက်ကျန်ငွေအား မိမိတို့ရွာမှ ပြန်လည်အသုံးပြုမည်ဖြစ်ကြောင်း ပြောကြားခဲ့သည်။
- ပထမနှစ်စက်ဝန်း အုပ်စုအသေးသုံးလက်ကျန်မှာ (၁၉၈၇၀၇၅) ကျပ်ဖြစ်ပြီး ဒုတိယနှစ်စက်ဝန်း စီမံကိန်းလုပ်ငန်းခွဲထည့်ဝင်အသုံးပြုရန်အတွက် ဇရပ်ကုန်းကျေးရွာမှ (၁၃၂၄၇၁၆.၆၆) ကျပ်နှင့် ငါးမြောင်တောင်ကျေးရွာမှ (၆၆၂၃၅၈.၃၃) ကျပ်တို့ဖြစ်ကြသည်။
- ဒုတိယနှစ်စက်ဝန်းအတွက် ရန်ပုံငွေအား ထပ်မံ၍ ခွဲဝေခဲ့သည်။ ဇရပ်ကုန်းကျေးရွာအုပ်စု၏ ရန်ပုံငွေမှာ (၆၀၀၀၀၀၀) ကျပ်ဖြစ်ပြီး ဇရပ်ကုန်းကျေးရွာ စီမံကိန်းလုပ်ငန်းခွဲ အသုံးပြုရန် ခွဲတမ်းရငွေမှာ (၃၈၄၀၀၀၀) ကျပ်ဖြစ်သည်။ ငါးမြောင်တောင်ကျေးရွာ

စီမံကိန်းလုပ်ငန်းခွဲရငွေမှာ (၁၉၂၀၀၀၀၀) ကျပ်ဖြစ်သည်။ အုပ်စု၏ အသေးသုံးငွေ ၄% (၂၄၀၀၀၀၀) ကျပ်နှုတ်ပြီး ခွဲဝေခြင်းဖြစ်သည်။

- ဇရပ်ကုန်းကျေးရွာ ဒုတိယနှစ်စက်ဝန်း စီမံကိန်းလုပ်ငန်းခွဲအတွက် အသုံးပြုနိုင်မည့်ငွေပမာဏမှာ (၅၆၀၉၃၁၆၆.၆) ကျပ်ဖြစ်ပြီး ငါးမြောင်တောင်ကျေးရွာ စီမံကိန်းလုပ်ငန်းခွဲအတွက် အသုံးပြုနိုင်မည့် ငွေပမာဏမှာ (၂၂၁၁၀၀၄၈.၃) ကျပ်ဖြစ်သည်။ အစည်းဝေးပွဲကို ညနေ (၅:၃၀) နာရီတွင် အောင်မြင်စွာ ပြီးဆုံးခဲ့သည်။

သဘောတူဆုံးဖြတ်ချက်များ

- အုပ်စုကော်မတီ ဖွဲ့စည်းရာတွင် အားလုံးသဘောတူစွာ ဆောင်ရွက်ခဲ့ကြသည်။
- ဇရပ်ကုန်းကျေးရွာ ဒုတိယနှစ်စက်ဝန်း စီမံကိန်းလုပ်ငန်းခွဲအတွက် အသုံးပြုနိုင်မည့်ငွေပမာဏမှာ (၅၆၀၉၃၁၆၆.၆) ကျပ်ဖြစ်ပြီး ငါးမြောင်တောင်ကျေးရွာ စီမံကိန်းလုပ်ငန်းခွဲအတွက် အသုံးပြုနိုင်မည့် ငွေပမာဏမှာ (၂၂၁၁၀၀၄၈.၃) ကျပ်ဖြစ်သည်။ အသေးသုံး ၄% (၂၄၀၀၀၀၀) ကျပ်ဖြစ်သည်။ ရန်ပုံငွေခွဲဝေမှု ကိုလည်းကော်မတီဝင်များအားလုံး သဘောတူညီကြသည်။

မှတ်တမ်းတင်သူ

အတည်ပြုသူ

ဦးဝင်းမြင့်

ဦးစိုးနိုင်ထွန်း

အုပ်စု စီ/ထောက်ဥက္ကဋ္ဌ

ဘဏ္ဍာရေးဆပ်ကော်မတီ ဥက္ကဋ္ဌ

❖ ကဏ္ဍအလိုက် အခက်အခဲမှတ်တမ်း

ငါးမြှောင်တောင်ကျေးရွာ ကဏ္ဍအလိုက် ဦးစားပေးဖွံ့ဖြိုးရေးလုပ်ငန်းစဉ်များ

	လုပ်ငန်း	အဆိုပြုသူ	လ/နှစ်	လုပ်ဆောင်မည့် သူ	ပြင်ပမှ ထောက်ပံ့သူ
အခြေခံအဆောက်အအုံ	၁ ကျေးရွာတွင်းလမ်းခင်းရန်နှင့် လမ်းဆုံလမ်းခွ ရေပြန်ထည့်ရန်၊ ကျောက်ချောလမ်း	ကျားမ	၂၀၁၇	ကျေးရွာကော်မ တီနှင့် ကျေးရွာလူထု	လူထုဗဟိုပြု စီမံကိန်း
	၂ ကျေးရွာစုရပ်ဆောင်	ကျားမ	-	-	-
	၃ အိမ်တိုင်းလျှပ်စစ်မီးလင်းရေး	ကျားမ	-	-	-
	၄ ကျောင်းဝင်းခြံစည်းရိုးနှင့် ကျောင်းဆောင်	ကျား	-	-	-
	၅ စာကြည့်တိုက်	မ	-	-	-
အသက်မွေးဝမ်းကြောင်း၊ စိုက်ပျိုးရေး	၁ စက်ချုပ်သင်တန်း	မ	-	-	-
	၂				
	၃				
	၄				
	၅				
ကျန်းမာရေးနှင့် အဟာရ	၁ ကျန်းမာရေးဌာန အဆင့်	ကျားမ	-	-	-
	၂				
	၃				
	၄				
ပညာရေး	၁				
	၂				
	၃				
အခြား	၁ ကျေးလက်ဈေး	မ	-	-	-
	၂ အားကစားကွင်း	ကျား	-	-	-

VDP အရည်အသွေးထိန်းချုပ်မှု

ထိန်းချုပ်သူ-

ရက်စွဲ-

ရွာ-

VDP ရက်စွဲ-

မြို့နယ်-

ကျေးရွာအုပ်စု-

(၁) VDP စာရွက်စာတမ်းပြီးဆုံးမှုကို စစ်ဆေးပါ။ (OM အရ)

- မျက်နှာဖုံး (အဖုံး)
- မာတိကာ
- ကျေးရွာအခြေခံ Data
- PSA အကျဉ်းချုပ်နှင့် PRA လုပ်ငန်းစဉ်
- အမျိုးသား/အမျိုးသမီးအဖွဲ့များ၏ အခက်အခဲများ
- ကျေးရွာမျှော်မှန်းချက် (ဆွေးနွေးချက်ရလဒ်)
- အမျိုးသား/အမျိုးသမီးအဖွဲ့များသဘောတူထားသည့် နောင်လေးနှစ်အတွက် ဦးစားပေးလုပ်ငန်းများစာရင်း (အခြေခံအဆောက်အအုံ၊ အသက်မွေးမှု၊ ပညာရေး၊ လူမှုရေးထိန်းသိမ်းမှု....)

နောက်ဆက်တွဲများ-

- လူမှုရေးအကဲဖြတ်မှု စာရွက်စာတမ်းဓါတ်ပုံနှင့် PRA လုပ်ငန်းစဉ် (ဖြစ်နိုင်လျှင်)၊ မြေပုံများ ပါရမည်၊ စည်းစိမ်ပိုင်ဆိုင်မှုအဆင့်၊ venn ပုံ...
- ကျေးရွာစီမံကိန်းရေးဆွဲရေးအစည်းအဝေးမိတ္တူ
- ကျေးရွာ၏အချက်အလက် (PC 1 ပုံစံ)
- ကျေးရွာမျှော်မှန်းချက်

(၂) လူမှုရေးအကဲဖြတ်မှုအရည်အသွေးနှင့် VDP စစ်ဆေးပါ။

- VDP တွင်ပါဝင်သောဦးရေ (အမျိုးသား/အမျိုးသမီး)-
- လူမှုရေးအကဲဖြတ်မှုအရည်အသွေးနှင့် VDP အတွက် ရက်ပေါင်း-
- PRA ပစ္စည်းများ အသုံးပြုသည့် အရေအတွက်-
- ပါဝင်သောဦးရေနှင့် လုပ်ငန်းများ မှတ်တမ်းတင်ခြင်း (အစည်းအဝေးမှတ်တမ်း၊ အဖွဲ့ဓါတ်ပုံ၊ တိုင်းရင်းသားအနည်းစုနှင့် ထိခိုက်လွယ်သော အဖွဲ့များ)
 - အလွန်ကောင်း
 - ကောင်း
 - ညံ့
- လုပ်ငန်းများ မှတ်တမ်းတင်ခြင်းနှင့် အမျိုးသမီးအဖွဲ့အစည်းအဝေး၏ရလဒ် အားခွဲခြားပေးထားသလား။
 - ရှိ
 - မရှိ
- စီမံကိန်းအရေအတွက် (အမျိုးသား/အမျိုးသမီးရွေးချယ်မှုအရေအတွက်)-
- PRAနှင့်သက်ဆိုင်သောအခြား စီမံကိန်းအရေအတွက် (အမျိုးသား/အမျိုးသမီးရွေးချယ်မှုအရေအတွက်)-

