

ပြည်ထောင်စုသမ္မတမြန်မာနိုင်ငံတော်အစိုးရ

စိုက်ပျိုးရေး၊ မွေးမြူရေးနှင့်ဆည်မြောင်းဝန်ကြီးဌာန

ကျေးလက်ဒေသဖွံ့ဖြိုးတိုးတက်ရေးဦးစီးဌာန

ပေါက်မြို့နယ်



လူထုဗဟိုပြုစီမံကိန်း

National Community Driven Development Project



ကျေးရွာဖွံ့ဖြိုးရေးအစီအစဉ်

Village Development Plan (VDP)

ပေါက်မြို့နယ်၊ ပျဉ်းချောင်းကျေးရွာအုပ်စု၊ ထန်းတောကုန်းကျေးရွာ

၂၀၁၇ခုနှစ်

မာတိကာ

အကြောင်းအရာ	စာမျက်နှာ
၁။ မြို့နယ်ပြင်မြေပုံ	၃
၂။ အုပ်စုမြေပုံ	၄
၃။ အုပ်စုတွင်ပါဝင်သောကျေးရွာများစာရင်း	၄
၄။ ကျေးရွာသမိုင်းကြောင်း (ကျေးရွာအခြေခံအချက်အလက်များ)	၅
၅။ လူထုပူးပေါင်းပါဝင်သော လူမှုဆန်းစစ်ခြင်းနှင့်အကဲဖြတ်ခြင်းလုပ်ငန်းစဉ် (PSA/PRA) အကျဉ်းချုပ်ဇယား	၆
၆။ လူမှုရေး နှင့် အရင်းအမြစ်ပြင်မြေပုံ	၇
၇။ လူမှုရေး နှင့် အရင်းအမြစ်ပြင်မြေပုံသုံးသပ်ချက်	၇
၈။ ဥစ္စာနေကြွယ်ဝမှုအဆင့် သတ်မှတ်ချက်ပြပုံ	၈
၉။ ဥစ္စာနေကြွယ်ဝမှုအဆင့်သတ်မှတ်ချက်ဇယားသုံးသပ်ချက်	၈
၁၀။ အရင်းအမြစ် အသုံးပြုမှုနှင့်ထိန်းချုပ်မှု	၉
၁၁။ အရင်းအမြစ် အသုံးပြုမှုနှင့်ထိန်းချုပ်မှု သုံးသပ်ချက်	၉
၁၂။ ရာသီခွင်ပြဇယား	၁၀
၁၃။ ရာသီခွင်ပြဇယားသုံးသပ်ချက်	၁၀
၁၄။ ပင့်ကူအိမ်ပြပုံ (ကျား၊မ)	၁၁
၁၅။ ပင့်ကူအိမ်သုံးသပ်ချက် (ကျား၊မ)	၁၁
၁၆။ အဖွဲ့အစည်းချိတ်ဆက်မှုပြပုံ	၁၂
၁၇။ အဖွဲ့အစည်းချိတ်ဆက်မှုပြပုံသုံးသပ်ချက်	၁၂
၁၈။ အမျိုးသမီး၊ အမျိုးသားများ၏အခက်အခဲပြဿနာများ	၁၃
၁၉။ အမျိုးသမီး၊ အမျိုးသားများ၏ မျှော်မှန်းချက်များ	၁၃
၂၀။ ဦးစားပေးလုပ်ငန်းများရွေးချယ်ခြင်းဇယား	၁၄
၂၁။ ကော်မတီဝင်များစာရင်း	၁၅
၂၂။ ကျေးရွာအချက်အလက်များ (ပုံစံ-၁)	၁၇
၂၃။ စီမံကိန်းအချိန်ဇယား (ပုံစံ-၂)	၂၀
၂၄။ ကျေးရွာဖွံ့ဖြိုးရေးဦးစားပေးအစီအစဉ် (ပုံစံ-၃)	၂၂
၂၅။ ကျေးရွာအုပ်စုစီမံကိန်းလုပ်ငန်းခွဲရွေးချယ်ခြင်း (ပုံစံ-၄)	၂၇
၂၆။ အစည်းအဝေးမှတ်တမ်းများ	၂၉
၂၇။ ကဏ္ဍအလိုက်ဦးစားပေးဖွံ့ဖြိုးရေးလုပ်ငန်းစဉ်များ	၃၂
၂၈။ ကျေးရွာဖွံ့ဖြိုးရေးအစီအစဉ်ဆောင်ရွက်မှုမှတ်တမ်းဇယား	၃၅

၁။ မြို့နယ်ပြမြေပုံ

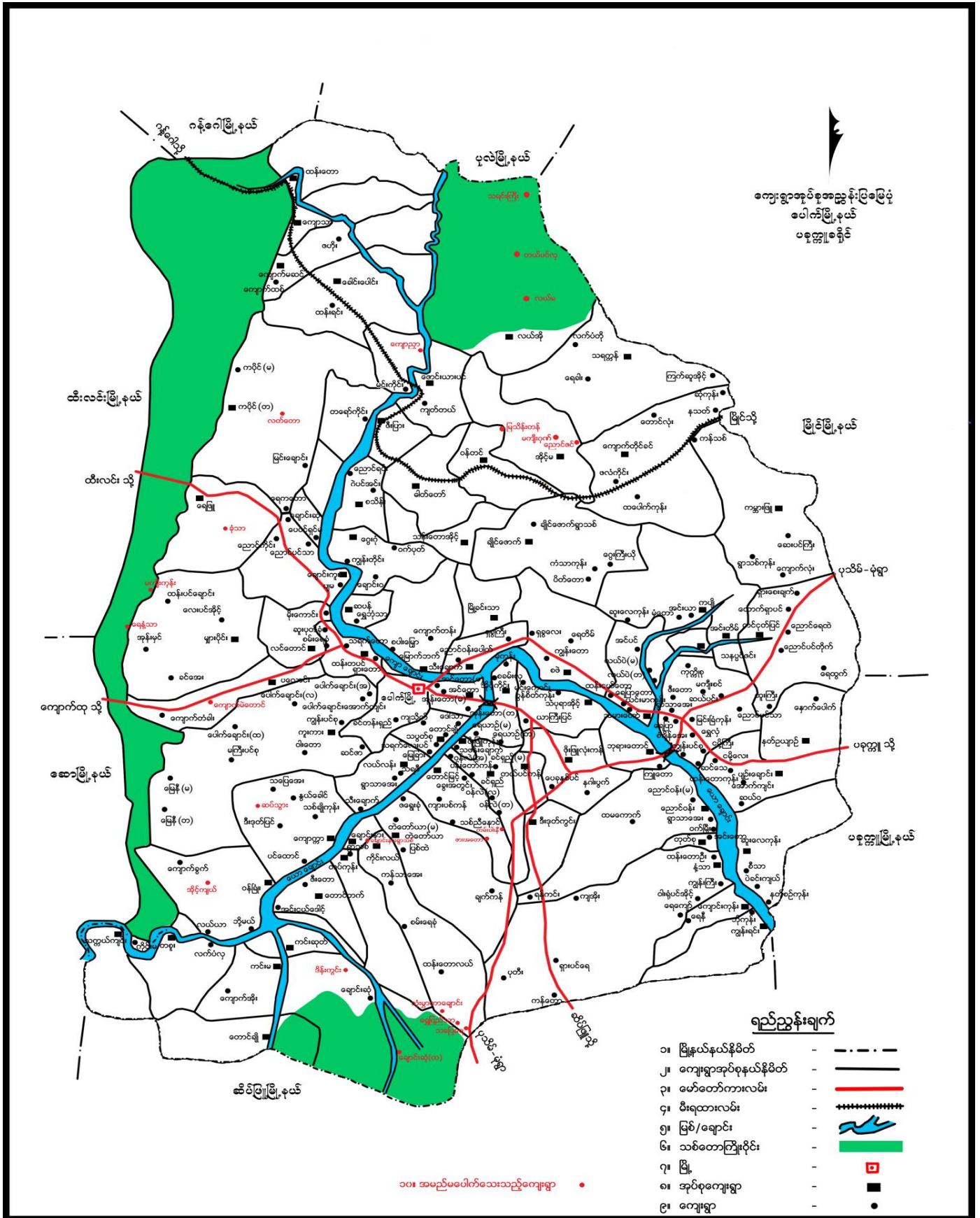

ကျေးရွာအုပ်စုအညွှန်းပြမြေပုံ
မော်တော်ကားလမ်း
ပရိယာယ်မြေပုံ

- ရည်ညွှန်းချက်**
- ၁။ မြို့နယ်နယ်နိမိတ် - - - - -
 - ၂။ ကျေးရွာအုပ်စုနယ်နိမိတ် - - - - -
 - ၃။ မော်တော်ကားလမ်း - - - - -
 - ၄။ ဇီးရထားလမ်း - - - - -
 - ၅။ မြစ်/ချောင်း - - - - -
 - ၆။ သစ်တောကြီးပိုင်း - - - - -
 - ၇။ မြို့ - - - - -
 - ၈။ အုပ်စုကျေးရွာ - - - - -
 - ၉။ ကျေးရွာ - - - - -

၁၀။ အမည်မပါဝင်သေးသည့်ကျေးရွာ

၂။ ကျေးရွာအုပ်စုမြေပုံ

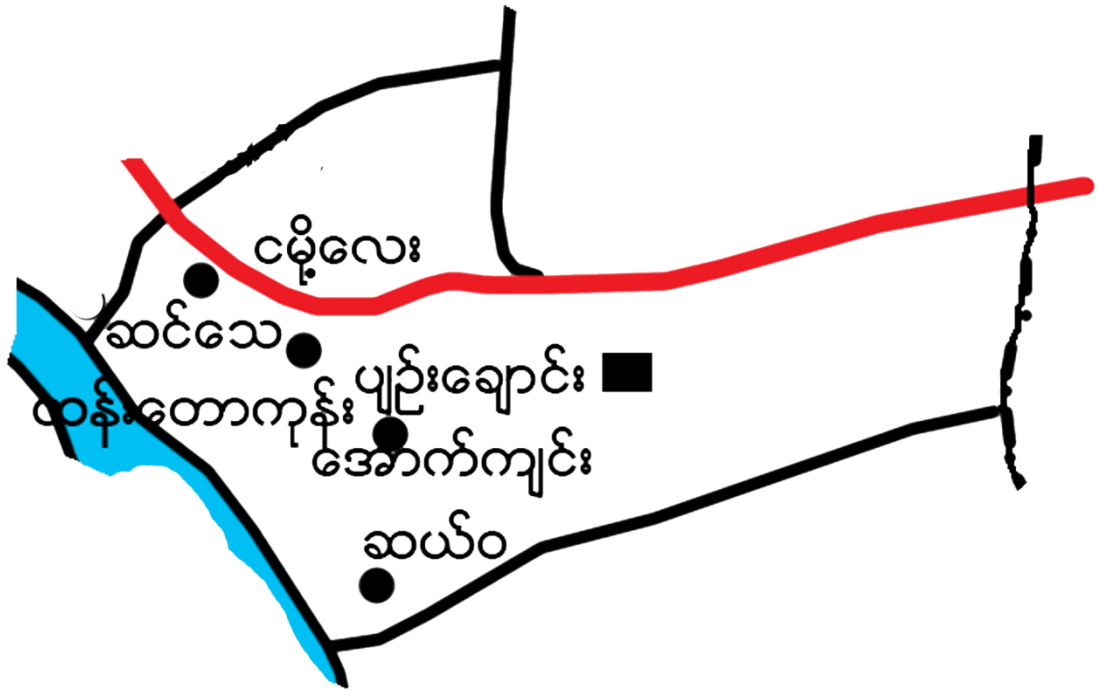

၃။ အုပ်စုတွင်ပါဝင်သောကျေးရွာစာရင်း

- (၁) ဆယ်ဝ
- (၂) ငမိုးလေး
- (၃) ပျဉ်းချောင်း
- (၄) အောက်ကျင်း
- (၅) ထန်းတောကုန်း

၄။ ကျေးရွာသမိုင်းကြောင်း (ကျေးရွာအခြေခံအချက်အလက်များ)

ထန်းစောကုန်ကျေးရွာသမိုင်း

ထန်းစောကုန်ကျေးရွာသည် ဗုဒ္ဓဘေသာ နှစ်ပေါင်း (၁၅၀)ကျော်ခန့်က တည်ခဲ့သော ကျေးရွာ ဖြစ်သည်ဟု သိရပါသည်။ ကျေးရွာတည်ရှိစဉ်တွင် မြောက်ကုန်ကျေးရွာဟု စတင်ခေါ်တွင်ခဲ့ပါသည်။ ကလေးကလေးလယ်ကလေးကလေး မြောက်ကုန်ကျေးရွာမှ ထန်းစောကုန်ကျေးရွာ ဟု ခေါ်တွင်ခဲ့ခြင်းဖြစ်သည်။ ကျေးရွာရှိ သက်ကြီးသူများ၏ ဖြောင့်မတ်စကားအရ သူကြီး ဦးကောဇပု မှ ကျေးရွာကို စတင်အုပ်ချုပ်ခဲ့သည်ဟု သိရပါသည်။ သူကြီး ဦးကောဇပု အုပ်ချုပ်ချိန်တွင် အိမ်စောဇန (၁၅)ခု ခန့် ဖောက်ခွဲသွားသည်ဟု သိရပါသည်။ ထန်းစောကုန် ကျေးရွာရှိ ရွာသူ/သားများသည် လယ်ယာမြေများကို အမြို့မြေကို လုပ်ကိုင်စားသောက်ခဲ့ရာ အသက်မွေးဝမ်းကြောင်း ပြုခဲ့ကြပါသည်။

ထန်းစောကုန်ကျေးရွာသူ/သားများ အားလုံးသည် မုဒ္ဒကသာကို ကိုးကွယ်ကြပါသည်။ ကျေးရွာသူ/သားများ စုပေါင်း၍ ရွာဦးဘုန်းတော်ကြီးကျောင်းကို ဆောက်လုပ်၍ ဘုန်းတော်ကြီး ဦးကောဇပု အား ပျဉ်းပျဉ်း၍ ကျောင်းထိုင်စေခဲ့ပါသည်။

ယခုအခါတွင် ထန်းစောကုန်ကျေးရွာသည် အိမ်ခြေ (၈၈)၊ အိမ်စောဇန (၈၄) ရှိပါသည်။ အမျိုးသား (၂၂၉)၊ အမျိုးသမီး (၂၃၆)၊ စုစုပေါင်း လူဦးရေ (၄၆၅) ဦး ရှိပါသည်။ ယခုအချိန်ထိ မုဒ္ဒကသာကို သက်ဝင်ယုံကြည် ကိုးကွယ်ကြပါသည်။ ယခုလက်ရှိ ကျေးရွာကို အုပ်ချုပ်သော ကျေးရွာခေါင်းဆောင်မှာ ဦးကျော်ဌေး ဖြစ်ပါသည်။ ကျေးရွာရှိ ကျေးရွာသူ/သားများသည် ယခုအချိန်ထိ လယ်ယာမြေများကို အမြို့မြေကို လုပ်ကိုင်စားသောက်မှု ဝမ်းကြောင်း ပြုလျက် နေထိုင် လျက်ရှိပါသည်။

၅။ လူထုပူးပေါင်းပါဝင်သော လူမှုဆန်းစစ်ခြင်းနှင့်အကဲဖြတ်ခြင်းလုပ်ငန်းစဉ် (PSA/PRA)

အကျဉ်းချုပ်ဇယား

လူထု ပူးပေါင်းပါဝင်သော လူမှုဆန်းစစ်ခြင်း နှင့် အကဲဖြတ်ခြင်း လုပ်ငန်းစဉ် (PSA/PRA) အကျဉ်း ဇယား							
စဉ်	အကြောင်းအရာ	ရက်စွဲ	ဦးတည်ချက်	တက်ရောက်သူ			အဓိက ဆွေးနွေး ချက်များ
				ကျား	မ	စါး	
၁-	ပျဉ်းမားနှင့် အရပ်အမစ်ပြုစေပုံ	၆.၃.၂၀၁၆	ရပ်တည်မှုများ၊ ချစ်သော အလယ်အလတ်၊ နှစ်ပါး၊ အနှစ်ပါးဆုံး၊ ဂူယာ၊ အမျိုးသမီး၊ သက်ကြီးရွယ်အိုများ	၃၅	၂၂	၅၇	အဓိက အသက်မွေး ဝမ်းကွဲအား၊ ဂူယာ၊ ယာ၊ စစ်လုပ်ရင်၊ လူမှုပတ်ဝန်းကျင်၊ ယာ၊ စစ်ချွန်၊ အချိန်ကမ်း၊ စွဲကြွေး၊ ပျောက်ပျက်သိမ်းစားမှု အပူပိုင်း၊ အပူပိုင်း၊ သီးခြားစေ့ အပူပိုင်း၊ ဂူယာ၊ ယာ၊ ဆက်သွယ်ရေး
၂-	ညွှန်ပေးစာအုပ် ၀ မှ အဆင့်သတ် ဗွတ်ချက်	၆.၃.၂၀၁၆	ရပ်တည်မှုများ၊ ချစ်သော အလယ်အလတ်၊ နှစ်ပါး၊ အနှစ်ပါးဆုံး၊ ဂူယာ၊ အမျိုးသမီး၊ သက်ကြီးရွယ်အိုများ	၃၇	၂၅	၆၂	ချစ်သော အလယ်အလတ်၊ ဆေး၊ ဂါး (၃)ခုခွဲ၊ အသက်မွေး၊ များစွာ၊ ဤအပူပိုင်းကို နေရာပေးပေးပေး၊ ဂူယာ၊ ယာ၊ စစ်ချွန်၊ အချိန်ကမ်း၊ စွဲကြွေး၊ ပျောက်ပျက်သိမ်းစားမှု အပူပိုင်း၊ အပူပိုင်း၊ သီးခြားစေ့ အပူပိုင်း၊ ဂူယာ၊ ယာ၊ ဆက်သွယ်ရေး
၃-	စိုင်းဆိုင်ရွာ ဆုံးသတ်ခြင်း	၆.၃.၂၀၁၆	ရပ်တည်မှုများ၊ ချစ်သော အလယ်အလတ်၊ နှစ်ပါး၊ အနှစ်ပါးဆုံး၊ ဂူယာ၊ အမျိုးသမီး၊ သက်ကြီးရွယ်အိုများ	၃၅	၂၂	၅၇	အမျိုးသမီးများ အကူ၊ အကူများကို ဂူယာ၊ ယာ၊ စစ်ချွန်၊ အချိန်ကမ်း၊ စွဲကြွေး၊ ပျောက်ပျက်သိမ်းစားမှု အပူပိုင်း၊ အပူပိုင်း၊ သီးခြားစေ့ အပူပိုင်း၊ ဂူယာ၊ ယာ၊ ဆက်သွယ်ရေး
၄-	ရာသီခွင် ၆ ဇယား	၆.၃.၂၀၁၆	ရပ်တည်မှုများ၊ ချစ်သော အလယ်အလတ်၊ နှစ်ပါး၊ အနှစ်ပါးဆုံး၊ ဂူယာ၊ အမျိုးသမီး၊ သက်ကြီးရွယ်အိုများ	၃၇	၂၅	၆၂	ရိုက်ယူပေးပေးပေး၊ ဂူယာ၊ ယာ၊ စစ်ချွန်၊ အချိန်ကမ်း၊ စွဲကြွေး၊ ပျောက်ပျက်သိမ်းစားမှု အပူပိုင်း၊ အပူပိုင်း၊ သီးခြားစေ့ အပူပိုင်း၊ ဂူယာ၊ ယာ၊ ဆက်သွယ်ရေး
၅-	ယင်းကူမိတ် ဆုံးသတ်ခြင်း	၆.၃.၂၀၁၆	ရပ်တည်မှုများ၊ ချစ်သော အလယ်အလတ်၊ နှစ်ပါး၊ အနှစ်ပါးဆုံး၊ ဂူယာ၊ အမျိုးသမီး၊ သက်ကြီးရွယ်အိုများ	၃၅	၂၂	၅၇	အမျိုးသမီးများ၊ ချစ်သော အလယ်အလတ်၊ နှစ်ပါး၊ အနှစ်ပါးဆုံး၊ ဂူယာ၊ အမျိုးသမီး၊ သက်ကြီးရွယ်အိုများ
၆-	မင်းပုံစံ	၆.၃.၂၀၁၆	ရပ်တည်မှုများ၊ ချစ်သော အလယ်အလတ်၊ နှစ်ပါး၊ အနှစ်ပါးဆုံး၊ ဂူယာ၊ အမျိုးသမီး၊ သက်ကြီးရွယ်အိုများ	၃၇	၂၅	၆၂	ကျား၊ မကျား၊ စစ်ချွန်၊ အချိန်ကမ်း၊ စွဲကြွေး၊ ပျောက်ပျက်သိမ်းစားမှု အပူပိုင်း၊ အပူပိုင်း၊ သီးခြားစေ့ အပူပိုင်း၊ ဂူယာ၊ ယာ၊ ဆက်သွယ်ရေး

၆။ လူမှုရေး နှင့် အရင်းအမြစ်ပြုပြင်ခြင်း



၇။ လူမှုရေး နှင့် အရင်းအမြစ်ပြုပြင်ခြင်းသုံးသပ်ချက်

ပျဉ်းချောင်းအုပ်စု၊ ထန်းစောကုန်းကျေးရွာ၏ လူမှုရေး နှင့် အရင်းအမြစ်ပြုပြင်ခြင်း

ဆွေးနွေးခြင်းနှင့် ဆန်းစစ်ခြင်း

- အဓိက အသက်မွေးဝမ်းကြောင်းမှာ လယ် / ယာ / ဇွဲ မှာ ချိတ်ပျိုး လုပ်ကိုင် ပါသည်။
- သောက်ဆိုင် / သံ မှားပေါများပြီး ချိတ်ပျိုးကျိပ်သည်။
- လွန်သော (၅) မှားကျွေးကျွေး ချိတ်ပျိုးယာ / ဇွဲ မှားပျက်စီးဆုံးရှုံးပါသည်။
- သီးခြားအိမ်သော အုပ်စုမရှိကြပါ။
- တစ်ကွဲလုံး မကလေးမျိုးဖြစ်ပြီး မုန့်ဘာသာကို ကျိုးကွပ်ကြပါသည်။
- ဇွဲတောင် / ပ သို့သော် ကျောက် လုပ်ကိုင်သူများ ပါသည်။
- ကျေးရွာထဲ ဇွဲစား အတွက် လိုအပ်သော အချက်များမှာ စာအုပ်တိုက်ကောင်းမွန်သည်။ ရန်၊ လမ်းများ ကောင်းမွန်စေရန်၊ ချိတ်ပျိုးစား နည်းစနစ်များ ကျိတ်ပျိုးဝင်စွဲများ ထိုးပွားလာရန် - မွေးမြူရေး နည်းစနစ်များ ကျိတ်ပျိုး၊ လက်မှု ပညာ လုပ်ငန်းများ ကျိတ်ပျိုးကို အပ်ပါသည်။

၈။ ဥစ္စာနေကြွယ်ဝမှုအဆင့် သတ်မှတ်ချက်ပြပုံ

ပျဉ်းချောင်းအုပ်စု၊ ထန်းတောကျွန်းကျေးရွာ
ဥစ္စာနေကြွယ်ဝမှုပြုရယူ

အမျိုးအစား	သတ်မှတ်ချက်/ညွှန် ကိန်းများ	အိမ်ထောင်စုအရေအတွက်	ရာခိုင်နှုန်း
ချမ်းသာ	အုပ်စု/သွပ်မိုး၊ ပျဉ်းချောင်း၊ ယာ/မြေ K(၇)ဧက အထက်ရှိ၊ ကားရှိ၊ ရေစုတ်အင်ဂျင်၊ ချေးကောင်း၊ မွေးမြူရေး၊ လုပ်ငန်းရှိ၊ ဇိုးကောင်းလယ်ရှိ၊ တိဇွီ။	၂၀	၂၄%
အလယ်အလတ်	ထရုံကာ၊ သွပ်မိုး၊ ကြမ်းခင်း၊ လှည်း၊ နှာ၊ ရှိ၊ ဆိုင်ကယ်ရှိ၊ ဖုန်း၊ တိဇွီ၊ မွေးမြူရေး (ဆိတ်/နွား) ယာ/မြေ (၃) ဧက အထက်ရှိ၊ ရေစုတ်စက်၊ နှာ၊ စာရင်းစက်၊ ကျောင်းသာ၊ သူများပညာသင်ကြားနိုင်။	၃၀	၃၆%
ဆင်းရဲ	ထရုံကာ၊ ဝါ၊ ကယ်မိုး၊ ကြမ်းခင်း၊ ယာ/မြေ မရှိ၊ လက်လှုပ်လက်စား၊ အကြွေးရှိ၊ သား/သမီးများကို ပညာဆွဲကောင်းပသင်ကြားနိုင်၊ ကလေးများ။	၃၄	၄၀%
စုစုပေါင်း		၈၄	၁၀၀%

၉။ ဥစ္စာနေကြွယ်ဝမှုအဆင့်သတ်မှတ်ချက်ပေးသုံးသပ်ချက်

ပျဉ်းချောင်းအုပ်စု၊ ထန်းတောကျွန်းကျေးရွာ
ဥစ္စာနေကြွယ်ဝမှုပြုရယူ
ဆွေးနွေးခြင်းနှင့် ဆန်းစစ်ခြင်း

- ဆင်းရဲနွမ်းပါးသော အိမ်ထောင်စု (၃၄) စု

- ဆင်းရဲ ၇ ဇွဲ၊ အကြွေးများ - ယာ/မြေ မရှိ၊ လက်လှုပ်လက်စား၊ ကလေးများ၊ အလုပ်အကိုင် နည်းပါးသောကြောင့်

- ကျေးရွာဖွံ့ဖြိုးရေး အဖွဲ့ အစည်းက ဆွဲရာတွင် ဆင်းရဲသူများ ပါဝင်လာကောင် သူတို့အား လယ်ယာအချိန်တွင် ချေးဆွဲခြင်းများ ပြုလုပ်ပေးပေး လူတိုင်းမှာ ပါဝင်ခွင့်၊ မြေပိုင်ခွင့်၊ ဆုံးဖြတ်ခွင့်၊ တင်ကြွေးများ ရှိကြောင်း နားလည်ကောင် ဂွမ်းဖြေပေးပါမည်။

- စာသင်ကျောင်း ဖွဲ့စည်းခြင်း လုပ်ငန်းများ ဆောင်ရွက်ပေးသား/သူများ ပညာသင်ကြားရာ၌ အဆင်ပြေစိတ်ချမ်းသာစွာ သင်ကြားနိုင်ကြောင်း ပညာရေးများ ထွန်းပေါက်ကောင် ဖြစ်လာမည်။

- ဆေးပေးခန်းများ တည်ဆောက်ခြင်းကြောင့် တခြားသို့ သွားရောက်ဆေးကုစရာ မရှိဘဲ ကျန်းမာရေး အချိန်ကုန်၊ လူပတ်သက်သားကြီး စီးပွားရေး၊ လူမှုရေး၊ ကျန်းမာရေးများ ဖွံ့ဖြိုးလာမည်။

၁၀။ အရင်းအမြစ် အသုံးပြုမှုနှင့်ထိန်းချုပ်မှု

ပျဉ်းချောင်းအုပ်စု၊ ထန်းတောကုန်းရွာ
အရင်းအမြစ်များအသုံးပြုပုံ

<u>ကျား</u>	<u>မ</u>	<u>ကျား+မ</u>
တောလှဲကွင်း	ယက်ကန်းစို	ဆိုင်ကယ်/ဖုန်း
ခြင်းလှဲ/တော်လီတော	အပ်ချုပ်စက်	တိဇွီ/အိမ်
ရယ်တောက်ခုံ	၇၆ခွင်	အိမ်သာ/စာသင်
ကား/ထွန်စက်	ခြားခုံ	ကျောင်း၊ ဘုန်းဇာတိ
နွား/လှည်း	၇၂တက်	ကျောင်း/လမ်း/
ဖိစက်/ဧရာဝတီ		ယာ/ခြံ/တော
အင်ဂျင်စက်/		တောင်/ခါးကျား
ဆောက်လုပ်ရေးသုံး		ကိရိယာ/အိမ်
ပစ္စည်းများ		အယသုံးပစ္စည်း
		ဘိရို၊ ဧရာဝတီ

ပျဉ်းချောင်းအုပ်စု၊ ထန်းတောကုန်းရွာ
အရင်းအမြစ်များထိန်းချုပ်မှုပုံ

<u>ကျား</u>	<u>မ</u>	<u>ကျား+မ</u>
တောလှဲကွင်း	၇၆ခွင်	စာရင်းကိရိယာ
ခြင်းလှဲ	ခြားခုံ	ပစ္စည်း
တော်လီတော	၇၂တက်	အိမ်အသုံး
ရယ်တောက်ခုံ		ပစ္စည်း
ကား/ထွန်စက်		
နွား/လှည်း		
ဖိစက်/ဧရာဝတီ		
အင်ဂျင်စက်/ဆောက်		
လုပ်ရေးသုံးပစ္စည်းများ		
ယက်ကန်းစို၊ အပ်		
ချုပ်စက်၊ ဆိုင်ကယ်		
ဖုန်း၊ တိဇွီ၊ အိမ်/အိမ်သာ		
စာသင်ကျောင်း၊ ဘုန်းဇာတိ		
ကျောင်း/လမ်း/ယာ/ခြံ		
တောင်/တောင်		
ဘိရို/ဧရာဝတီ		

၁၁။ အရင်းအမြစ် အသုံးပြုမှုနှင့်ထိန်းချုပ်မှု သုံးသပ်ချက်

ပျဉ်းချောင်းအုပ်စု၊ ထန်းတောကုန်းရွာ
ပိုင်ဆိုင်မှုသုံးသပ်ခြင်း၊ ဆွေးနွေးခြင်းနှင့် ဆန်းစစ်ခြင်း

- အမျိုးသမီးများ အသုံးပြုသော ရင်းမြစ်များမှာ - ယက်ကန်းစို၊ အပ်ချုပ်စက်၊ ၇၆ခွင်၊ ခြားခုံ၊ ၇၂တက်
- အမျိုးသားများ အသုံးပြုသော ရင်းမြစ်များမှာ - တောလှဲကွင်း၊ ခြင်းလှဲ၊ တော်လီတော၊ ရယ်တောက်ခုံ၊ ကား၊ ထွန်စက်၊ နွား၊ လှည်း၊ ဖိစက်၊ ဧရာဝတီစက်၊ အင်ဂျင်စက်၊ ဆောက်လုပ်ရေးသုံးပစ္စည်းများ
- နှစ်ဦးလုံး အသုံးပြုသော အရင်းမြစ်များမှာ - ဆိုင်ကယ်၊ ဖုန်း၊ တိဇွီ၊ အိမ်၊ အိမ်သာ၊ စာသင်ကျောင်း၊ ဘုန်းဇာတိ၊ ကျောင်း၊ လမ်း၊ ယာ၊ ခြံ၊ တောင်၊ တောင်စာရင်း၊ ကိရိယာ၊ အိမ်အသုံးပစ္စည်း၊ ဘိရို၊ ဧရာဝတီ
- ၎င်းအရင်းအမြစ်များကို အမျိုးသားများက ထိန်းချုပ်မှုပိုင်ဆိုင်မှုများ ဖြစ်သည်။
- အရင်းအမြစ်များကို အသုံးပြုနိုင်ရန်အတွက် အမျိုးသားများမှ ဆုံးဖြတ်ချက်ချမှတ် ဖြစ်သည်။
- အမျိုးသမီးများက အသုံးပြုပြီး အမျိုးသားများက ထိန်းချုပ်မှုပိုင်ဆိုင်မှုများကို စာရင်းတင်စာရင်းမှ တွေ့ရှိနိုင်ပါသည်။

၁၂။ ရာသီခွင်ပြဇယား

ပျဉ်းချောင်းအုပ်စု၊ ထန်းတောကုန်းကျေးရွာ
ရာသီခွင်ပြဇယား

အထွက်အကုန်း	၀/၃၅	၀/၃၅	၀/၃၅	၀/၃၅	၀/၃၅	၀/၃၅	၀/၃၅	၀/၃၅	၀/၃၅	၀/၃၅	၀/၃၅	၀/၃၅
စိုက်ပျိုးရေး												
ရာသီဥတု												
ဝင်ငွေ	၅၅	၅	၅	၅	၅၅	၅	၅	၅	၅	၅	၅၅၅	၅
ဆွက်ငွေ	၅၅၅	၅	၅၅	၅	၅	၅	၅	၅၅	၅	၅	၅၅	၅၅
လမ်းပစ်ဆက်သွယ်ရေး												
ကျန်းမာရေး			*	*	*			*	*	*	*	
ပွဲတော်						*				*		

၁၃။ ရာသီခွင်ပြဇယားသုံးသပ်ချက်

ပျဉ်းချောင်းအုပ်စု၊ ထန်းတောကုန်းကျေးရွာ
ရာသီခွင်ပြဇယား
ဆွေးနွေးခြင်းနှင့်ဆန်းစစ်ခြင်း

- အဓိက အသက်မွေးဝမ်းကြောင်း - စားနပ်ရိက္ခာ၊ လက်လုပ်လက်စား

- စားနပ်ရိက္ခာ < ၄၀ >၊ လက်လုပ်လက်စား < ၄၄ >

- အမျိုးသမီး ဒီဂရီဆိုင်ရာ ဝင်ငွေ < ၃၀ >

- လုပ်ငန်းများကို ၁-၅ ပတ်လည် လုပ်ကိုင်ပါ။

- အဓိက လုပ်ငန်းများ လုပ်ကိုင်ဆောင်ရွက်ပြီးနောက် ဝင်ငွေ / ပ အလုပ်

သွားကြည့်

- ဆင်ရဲစွမ်း ပါးသူ၊ မသန်စွမ်း၊ လက်လုပ်လက်စား လုပ်ကိုင်ကြ

- စားနပ်ရိက္ခာ ပျမ်းမျှဝင်ငွေ < ၂၀၀၀၀၀ >

- လက်လုပ်လက်စား ဝင်ငွေ < ၅၀၀၀၀ >

- ၁၅ နှစ် ဝင်ငွေ နှင့် အသုံးစရိတ် မလုံလောက်ပါ။

- မလုံလောက်လျှင် ဆေးသုံးစရိတ်၊ သွားဆေးစရိတ်၊ အဆွေးယူခြင်းတို့ဖြင့်

စားနပ်ရိက္ခာများ အတွက် စိုက်ပျိုးရေး မလုံလောက် / ရာသီဥတု

ပျက်စီးခြင်းကြောင့် ဆေးသုံးစရိတ်၊ သွားဆေးစရိတ်၊ အဆွေးယူခြင်း

အသုံးစရိတ် ပါးသူ

- အမျိုးသမီးများ အဓိက လုပ်ငန်းများကို လုပ်ကိုင် (လုပ်အား)

- အမျိုးသား ဒီဂရီ ဝင်ငွေ / အမျိုးသမီး ဒီဂရီ ဝင်ငွေ မတူညီပါ။

- အမျိုးသား ဒီဂရီ ဝင်ငွေ ကို အမျိုးသမီး ဒီဂရီ ဝင်ငွေ

ကန့်သတ်ပါသည်။

- အမျိုးသား / သမီးများ စားနပ်ရိက္ခာ ၂ အတူတူပင်ရှိပါ။

- အမျိုးသမီးများ ဒီဂရီဆိုင်ရာ / လက်လုပ်လက်စား ဝင်ငွေ

ပေးသွင်းမှု သွားစရိတ် အလုပ်ရပါသည်။

၁၄။ ပင့်ကူအိမ်ပြင် (ကျားမ)

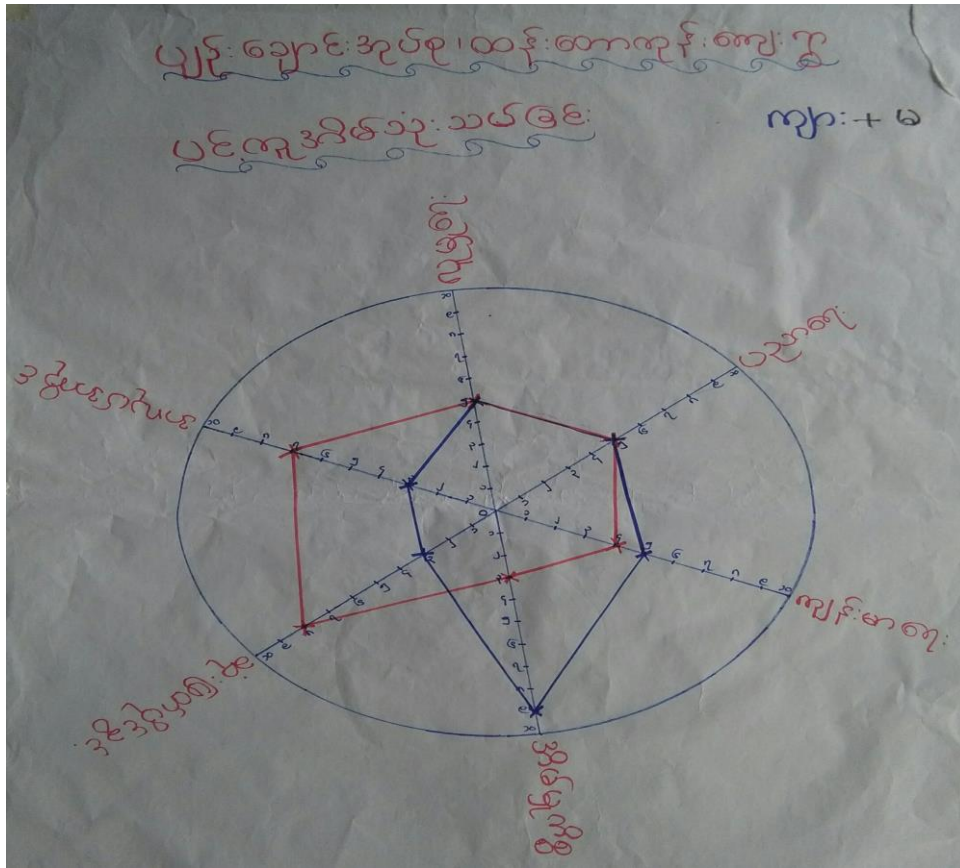

၁၅။ ပင့်ကူအိမ်သုံးသပ်ချက် (ကျားမ)

ပျဉ်းချောင်းအုပ်စု၊ ထန်းစောကုန်းရွာ
 ပင့်ကူအိမ်သုံးသပ်ခြင်း
 ဆွေးနွေးခြင်းနှင့်ဆန်းစစ်ခြင်း

- အမျိုးသားများနှင့်အမျိုးသမီးများ ရမှတ်အာရုံရခြင်းမှာ အမျိုးသမီးများ အိမ်မှုကိစ္စများလုပ်ရာ ရခြင်း၊ ဆုံးဖြတ်ပိုင်ခွင့်၊ ပါဝင်ခွင့်၊ ဆွေးနွေးခွင့်များမပေးခြင်း၊ အလုပ်အကိုင်အခွင့်အလမ်းများ နည်းပါးခြင်း၊ လူပုဂ္ဂိုလ်အား ခဝတ်တန်းတူမကျစေရန်များ စတာင်း။

- အမျိုးသားများနှင့်အမျိုးသမီးများ နှိုင်းယှဉ်လျှင် အမျိုးသမီးများ အိမ်မှုကိစ္စများကို အချိန်ဖြည့်လုပ်ရာ ရခြင်း၊ ဆုံးဖြတ်ပိုင်ခွင့် ရရှိ မှုနည်းခြင်း၊ ပညာရေးအား နည်းဖို့ မကြိုက်ခြင်း၊ ရှက်ခြင်း၊ ကြောက်ခြင်းများဖြစ်တတ်သည်။

- အမျိုးသမီးများအား အထူးတက်လာစေရန် အထိပညာပေးဆွေးနွေးပွဲများ၊ အိမ်တွင်းမှ သင်တန်းများပေးခြင်း၊ လူပုဂ္ဂိုလ်အား ခများတန်းတူပေးခြင်း၊ ဖွံ့ဖြိုးရေးလုပ်ငန်းများဆောင်ရွက်ရာ၌ အမျိုးသားများက အမျိုးသမီးများကို ကူညီပေးမလက်တွဲမျှော်၍ ဆောင်ရွက်လျှင် ထိုမျှ ဆောင်ရွက်ခြင်းတို့ တက်နိုင်ပါသည်။

၁၈။ အမျိုးသမီး၊ အမျိုးသားများ၏အခက်အခဲပြဿနာများ

ပျဉ်းချောင်းအုပ်စု၊ ထန်းတောကျွန်းရွာ
အခက်အခဲ၊ အတားအဆီး၊ ပြဿနာများ

- * ဆေးလေးခန်းမရှိသောကြောင့် နဂါး၊ ခွေး၊ သိုး၊ ကျောက်ကုသုဇာဖြင့် ရွေးကောက်ရခြင်းများ၊ အချိန်ကြာခြင်း
- * ရွာတွင်းလမ်းကောင်း မွန်မြို့မရှိသဖြင့် သွားလာရခက်ခဲ
- * ကလေးငယ်များ ပညာသင်ကြားရာတွင် ခက်ခဲမှုရှိ (ကစားရမှု လေးကပ်စားစရာမရှိ၊ မွန်၊ ကျွန်းကြီးကျောင်း (က.က) ကတည်းပညာသာ သင်ကြားရ)
- * ဆင်းရဲစား ခိုလှုံစားရမှု၊ ပညာသင်ကြားရာတွင် ကခက်ခဲခြင်း၊
- * ကျေးရွာတွင်း လမ်းများ လျှောက်စောင်း မွန်မြို့မရှိ
- * ကျေးရွာတွင်း ကောင်းမွန်ပြည့်စုံသော အိမ်သာ မရှိ
- * ကျေးရွာတွင်း ကလေးကလေးငယ်များ ပါဝင်သောကြောင့် ရေအခက်အခဲရှိ
- * ကမ္ဘာကြီးသမီးများမှာ ကလေးကလေးနှင့် အလမ်း ခုခံပါးပါး
- * ရွာထိပ်ရှိ စောင်းကျွန်း (ဖိုးကုသီတွင်း) မြို့ကျလာနိုင်သဖြင့် အန္တရာယ်ရှိ
- * ကြီးမားစွာ ကျေးဇူးပြုပေးရန်အတွက် မြို့ပြုသို့ သွားတက်ကုသရာတွင် အခက်ခဲပါ

ပျဉ်းချောင်းအုပ်စု၊ ထန်းတောကျွန်းရွာ
အခက်အခဲ၊ အတားအဆီး၊ ပြဿနာများ

- ရွာတွင်းလမ်းများ မိုးတွင်း၌ ပွက်ထူ / ရေကုသီ ခြံဖျက်ထူ
- ဆေးလေးခန်းမရှိသောကြောင့် မိုးတွင်း၌ ရေချောင်းကျသောကြောင့် ဆေးကုသရာ ခက်ခဲ
- အစိုးရကျောင်း မရှိ " ဘ. ကကျောင်းရှိသော်လည်း ကိုယ်ထုကိုယ်ထုပေးဆောင်ရသောကြောင့် အခက်အခဲများ ဖြစ်ပေါ်သည်။
- မိုးတွင်း၌ ကျေးဇူးပြုသောကြောင့် ရွာအတွင်း ကျောင်း/ ပျဉ်းချောင်းဆိုင်များ မရှိပါ
- စာပေစာအုပ်များ မရှိသောကြောင့် ရွာလူထု စာပေအသိပညာမရှိပါ
- ဘ. ကကျောင်း ဖြစ်သော်လည်း မပုံနှိပ်ထားသောကြောင့် သူများ ပညာသင်ရာ မပုံနှိပ်ပါ။ အနီးကပ်နေပြီး
- စာပေကျောင်း ဆောင်ရွက်ပုံ မရှိပါ (စာသင်ရာ၌ ခက်ခဲ)
- အိမ်သာ မပုံနှိပ်ထားသောကြောင့် သား/သူများ ကျန်းမာရေးအခက်များ ဖြစ်ပေါ်နေခြင်း
- အသောက်ရေ မသန့်ကြီးကျောင်း၌ ရေအိမ်ခံစားရခြင်း
- အိမ်ထဲတွင်း ကျန်းမာရေး အတွက် အိမ်သာမပြည့်စုံ
- စိုက်ပျိုး/မွေးမြူ အသိပညာမရှိသောကြောင့် ဝန်ရေ နည်းပါး အောင်မြင်စေရန် မလုပ်နိုင်

၁၉။ အမျိုးသမီး၊ အမျိုးသားများ၏ မျှော်မှန်းချက်များ

ပျဉ်းချောင်းအုပ်စု၊ ထန်းတောကျွန်းရွာ
မျှော်မှန်းချက်များ

- * ဆေးလေးခန်းမရှိလာစေရန်
- * ရွာတွင်းလမ်းများ ကောင်းမွန်စေရန်
- * စာသင်ကျောင်းများ ပြုလုပ်စေရန်
- * ဆင်းရဲစား ခိုလှုံစားရမှုများ ပြု ကလေးငယ်များ စာသင်ကြားလာနိုင်စေရန်
- * ကျေးရွာတွင်းလမ်းများ ပြည့်စုံမှုရှိစေရန်
- * ကျေးရွာတွင်း ကောင်းမွန်ပြည့်စုံသော အိမ်သာများ ပြုလုပ်စေရန်
- * ကလေးကလေးငယ်များ ကလေးကလေးများ ပါဝင်သောကြောင့် ရေအခက်အခဲများ ပြုလုပ်စေရန်
- * ကမ္ဘာကြီးသမီးများ ပိုမိုဝင်ရောက်မှုရှိလာစေရန်
- * ရွာထိပ်ရှိ စောင်းကျွန်း မြို့ပြင်ဆိုင်စေရန်
- * လူနာတင်ကား ပြုလုပ်စေရန်

ပျဉ်းချောင်းအုပ်စု၊ ထန်းတောကျွန်းရွာ
မျှော်မှန်းချက်များ

- ရွာတွင်းလမ်းများ အဆင်ပြေစေရန်
- ဆေးလေးခန်း အသက်အသက်မှ ဖြစ်ပေါ်စေရန်
- မင်္ဂလာရာမတ. ကစာသင်ကျောင်းကို အသက်အသက်မှ ကျောင်းသား/သူများ ပညာသင်ကြားရာ၌ အဆင်ပြေစေရန်
- မိုးတွင်း၌ ရေအနီးကပ် ကလေးကလေးများ
- စာပေစာအုပ်ကို စာအုပ်စာပေ/ကျေးဇူး/အသောက်အစား ဖြစ်ပေါ်စေရန်
- မင်္ဂလာရာမကျောင်း (စာသင်) ဖြစ်သော်လည်း မပုံနှိပ်စေရန်
- မင်္ဂလာရာမစာသင်ကျောင်း ဆောင်ရွက်ပုံ စေရန်
- မင်္ဂလာရာမစာသင်ကျောင်းသား/သူများ အတွက် အိမ်သာ ဖြစ်ပေါ်စေရန်
- အသောက်ရေ မသန့်ကြီးကျောင်း၌ ရေအိမ်ခံစားရခြင်း
- အိမ်ထဲတွင်း ကျန်းမာရေး အတွက် အိမ်သာမပြည့်စုံစေရန်
- စိုက်ပျိုး/မွေးမြူ အသိပညာမရှိသောကြောင့် ဝန်ရေ နည်းပါး အောင်မြင်စေရန် (မြို့စောင်းမျိုးသစ်များ ပြုလုပ်စေရန်)

ဦးစားပေးလုပ်ငန်းရွေးချယ်ခြင်း ဇယား

ပျဉ်းကျောင်းအုပ်စု၊ ထန်တောကျွန်းရွာ

ဦးစားပေး	လုပ်ငန်းစဉ်	မဲအရေအတွက်
၂	ဆေးပေးခန်းတည်ဆောက်ခြင်း $m+u$	၁၁၆
၁	ရွာတွင်းလမ်းဖျားဖြူဖြင့်ခြင်း $m+u$	၂၉၃
၁၀	အိမ်တိုင်း အိမ်သာတည်ဆောက်ခြင်း $m+u$	၂၅
၅	ကျတိန် နှင့် ဂုံတည်ဆောက်ခြင်း $m+u$	၆၅
၃	စာသင်ကျောင်းဆောင်(၅.၈)ဖြူဖြင့်ခြင်းနှင့် တိုးချဲ့ခြင်း လုပ်ငန်း m	၉၅
၆	ကျောင်းခြံစည်းရိုးခတ်ခြင်း လုပ်ငန်း m	၅၂
၇	ကျောင်းအိမ်သာတည်ဆောက်ခြင်း m	၄၈
၁၁	ဝန်ထမ်းလစာစောက်ပဲခြင်း m	၅၃
၄	ကျေးကတတည်ဆောက်ခြင်း m	၇၇
၈	စာကြည့်တိုက်ဖြူဖြင့်ခြင်း m	၄၀
၁၂	စိုက်ပျိုးရေးမြူရေးသင်တန်း m	၁၈
၉	စာသင်ကျောင်းတည်ဆောက်ခြင်း u	၃၀
၁၃	ဆင်းရဲစောကျောင်းသာ၊ ပုဗ္ဗသု၊ အာဆောက်ပံ့ခြင်း u	၁၆
၁၄	လူနာတင်ယာဉ် u	၁၀
၁၅	အိမ်တွင်းပျံ့သင်တန်း u	၅

၂၁။ ကော်မတီဝင်များစာရင်း

(၁) ကျေးရွာစီမံကိန်းအထောက်အကူပြုကော်မတီဝင်များစာရင်း

ကျေးရွာစီမံကိန်းအထောက်အကူပြုကော်မတီဝင်များ စာရင်း

ဖက်စွဲအမျိုးအစား ပျဉ်းမချောင်းအုပ်စု ကျေးရွာစီမံကိန်းကျေးရွာ

စဉ်	အမည်	ကျား/မ	ရာထူး/တာဝန်
၁။	ဦးဖိုတင်	ကျား	ကျေးရွာစီမံကိန်းဥက္ကဋ္ဌ
၂။	ဒေါ်အေးအေးပျို	မ	ကျေးရွာစီမံကိန်းဥက္ကဋ္ဌ
၃။	မသန္တာစိုး	မ	အောင်ကြည်ကြီးကြပ်ရေးဆယ်ကော်မတီ (ဥက္ကဋ္ဌ)
၄။	ဒေါ်ခင်ဝင်းမေ	မ	အောင်ကြည်ကြီးကြပ်ရေးဆယ်ကော်မတီ (အတွင်းရေးမှူး)
၅။	ဦးသန်းပျို	ကျား	အောင်ကြည်ကြီးကြပ်ရေးဆယ်ကော်မတီ (အဖွဲ့ဝင်)
၆။	ဦးညွန့်ဝင်း	ကျား	ဝယ်ယူရေးဆယ်ကော်မတီ (ဥက္ကဋ္ဌ)
၇။	ဒေါ်ညို	မ	ဝယ်ယူရေးဆယ်ကော်မတီ (အတွင်းရေးမှူး)
၈။	ဒေါ်အိအိ	မ	ဝယ်ယူရေးဆယ်ကော်မတီ (အဖွဲ့ဝင်)
၉။	ဦးဆန်းဝင်း	ကျား	လည်ပတ်ရေးနှင့်မြေပိုင်ဆိုင်မှုအဖွဲ့ကြီးဆယ်ကော်မတီ (ဥက္ကဋ္ဌ)
၁၀။	ဦးသန်းမြဝင်း	ကျား	လည်ပတ်ရေးနှင့်မြေပိုင်ဆိုင်မှုအဖွဲ့ကြီးဆယ်ကော်မတီ (အတွင်းရေးမှူး)
၁၁။	မအိသန္တာကျော်	မ	လည်ပတ်ရေးနှင့်မြေပိုင်ဆိုင်မှုအဖွဲ့ကြီးဆယ်ကော်မတီ (အဖွဲ့ဝင်)
၁၂။	ဦးဝင်းအေးမိုး	ကျား	ဖေဖော်ဝါရီမြေပိုင်ဆိုင်ရေးအဖွဲ့ကြီးကျေးရွာစီမံကိန်း
၁၃။	မအေးမိုးပျို	မ	ဖေဖော်ဝါရီမြေပိုင်ဆိုင်ရေးအဖွဲ့ကြီးကျေးရွာစီမံကိန်း
၁၄။	ဦးခင်အေး	ကျား	ဧကစာရင်းကိုင်
၁၅။	ဦးဝင်းစိုး	ကျား	ဧကစာရင်းကိုင်
၁၆။	ဒေါ်သန်းစွယ်	မ	ဧကစာရင်းကိုင်

(၂) ကျေးရွာအုပ်စုစီမံကိန်းအထောက်အကူပြုကော်မတီဝင်များစာရင်း

ကျေးရွာအုပ်စု စီမံကိန်းအထောက်အကူပြု ကော်မတီ ဝင်များစာရင်း

ပေါက်မြို့နယ်

ပျဉ်းလျောင်းအုပ်စု

ကျေးရွာအုပ်စု

စဉ်	အမည်	ကျား / မ	ရာထူး / တာဝန်
၁	ဦးတင်စောဝင်း	ကျား	ကျေးရွာအုပ်စုစီမံကိန်းဥက္ကဋ္ဌ
၂	ဒေါ်ကျွန်းစွန်း	မ	ကျေးရွာအုပ်စုစီမံကိန်းဥက္ကဋ္ဌ
၃	ဦးစောအောင်	ကျား	(ဘဏ္ဍရေးကော်မတီ) (ဥက္ကဋ္ဌ)
၄	ဒေါ်အေးအေး	မ	ဘဏ္ဍရေးကော်မတီ (အတွင်းရေးမှူး)
၅	ဦးဖိုးတင်	ကျား	ဘဏ္ဍရေးကော်မတီ (အဖွဲ့ဝင်)
၆	ဦးသန်းအောင်	ကျား	အခြားအဖွဲ့ဝင်
၇	ဦးကျော်စွန်း	ကျား	အခြားအဖွဲ့ဝင်
၈	ဒေါ်အေးအေး	မ	အခြားအဖွဲ့ဝင်
၉	ဒေါ်အေးအေး	မ	အခြားအဖွဲ့ဝင်
၁၀	ဒေါ်အေးအေး	မ	အခြားအဖွဲ့ဝင်
၁၁	ဒေါ်အေးအေး	မ	ဝေဖန်အကြံပြုပိုင်ကြားချက်ဖြေရှင်းရေး (ဥက္ကဋ္ဌ)
၁၂	ဦးကျော်စွန်း	ကျား	ဝေဖန်အကြံပြုပိုင်ကြားချက်ဖြေရှင်းရေး (အတွင်းရေးမှူး)
၁၃	ဦးစောအောင်	ကျား	ဝေဖန်အကြံပြုပိုင်ကြားချက်ဖြေရှင်းရေး (အဖွဲ့ဝင်)

၂၂။ ကျေးရွာအချက်အလက်များ (ပုံစံ-၁)

ပုံစံ - ၈ - ၁ ကျေးရွာအခြေခံအချက်အလက်များ (Form PC 1)

လယ်ဉာဏ်ကျွမ်းကျင်မှု၊ ကျေးရွာတစ်ရွာသို့ ပထမဆုံးမိတ်ဆက်ခရီး သွားရောက်သောအခါ လူထုစည်းရုံးရေးမှူးသည် ကျေးရွာ ခေါင်းဆောင်များအား ကျေးရွာအချက်အလက်များကို မေတ္တာရပ်ခံ၍ တောင်းခံရသည်။ ဤအချက်အလက်များကို စီမံကိန်း မိတ်ဆက်အစည်းဝေးမတိုင်မီတောင်းခံရမည်။ စီမံကိန်းမိတ်ဆက်အစည်းဝေးတွင် လူထုစည်းရုံးရေးမှူးသည် ဤအချက်အလက် များအား စစ်ဆေးပြီး မှန်ကန်အောင်ပြုလုပ်ရမည်။ ပြီးနောက်တွင် လူထုစည်းရုံးရေးမှူးမှ သတင်းအချက်အလက်ထဲသို့ Tablets မှ တဆင့် ဖြည့်သွင်းရမည်။

ကျေးရွာခေါင်းဆောင် အမည် ဦးကျော်ဌေး	ကျေးရွာခေါင်းဆောင်၏ ဖုန်းနံပါတ် ၀၉-၂၅၂၄၇၈၅၂၆၆	လူထုစည်းရုံးရေးမှူး၏ အမည် ဦးကျော်ဌေး
ပြည်နယ်တိုင်းဒေသကြီး မကွေး	မြို့နယ် ပေါက်	ကျေးရွာအုပ်စု ပျဉ်းကျောင်း
		ကျေးရွာ ဆန်းစစ်ကုန်း

က။ လူဦးရေ

လူမျိုးစု	အိမ်ထောင်စုအရေအတွက်	ကိုးကွယ်သည့်ဘာသာ	အိမ်ထောင်စုအရေအတွက်
လူမျိုးစု (၁) မြန်မာ	၈၄	ဘာသာ (၁) မြန်မာ	၈၄
လူမျိုးစု (၂) -----		ဘာသာ (၂) -----	
လူမျိုးစု (၃) -----		ဘာသာ (၃) -----	
လူမျိုးစုရော -----		ဘာသာရော -----	
အခြား	အရေအတွက်		
မသန်စွမ်းသူများ	၉		
သက်ကြီးရွယ်အိုများ (၆၅ နှစ် နှင့် အထက်)	၃၅		
စစ်ဘေးရှောင်	-		

လူဦးရေ	အမျိုးသား (အရေအတွက်)	အမျိုးသမီး (အရေအတွက်)
လူဦးရေ		
လူမျိုးစု (၁) မြန်မာ	၂၂၉	၂၃၆
လူမျိုးစု (၂) -----		
လူမျိုးစု (၃) -----		
အခြား		
အိမ်ထောင်စုဦးစီး	၅၄	၃၀

၄၆၅

(ခ) အခြေခံအဆောက်အအုံ အသုံးအဆောင်များ

စာသင်ကျောင်း	အမှတ် ခြံပေါ	ကျန်းမာရေး	အမှတ် ခြံပေါ	ဘာသာရေး အဆောက် အအုံများ	အမှတ် ခြံပေါ
အထက်တန်းကျောင်း	<input type="checkbox"/>	ဆေးရုံ	<input type="checkbox"/>	စေတီ	<input checked="" type="checkbox"/>
အလယ်တန်းကျောင်း	<input type="checkbox"/>	ကျန်းမာရေးဌာန	<input type="checkbox"/>	ဘုန်းကြီးကျောင်း	<input checked="" type="checkbox"/>
မူလတန်းကျောင်း	<input type="checkbox"/>	ကျန်းမာရေးဌာနခွဲ	<input type="checkbox"/>	ဟိန္ဒူဘုရားကျောင်း	<input type="checkbox"/>
မူကြိုကျောင်း	<input type="checkbox"/>	ဆေးပေးခန်း	<input type="checkbox"/>	ခရစ်ယာန်ကျောင်း	<input type="checkbox"/>
အခြား	<input type="checkbox"/>	အခြား	<input type="checkbox"/>	ဇလီ	<input type="checkbox"/>
				အခြား	<input type="checkbox"/>
မှတ်ချက် ၁။ က ဓာသင် ကျောင်း ဗုလွန် / မူကြို		မှတ်ချက်		မှတ်ချက်	

(ဂ) ကျွမ်းကျင်သူများမှတ်တမ်း (ကျေးရွာတွင်နေထိုင်သော သို့မဟုတ် တခြားရွာမှလာရောက်သော ကျွမ်းကျင်သူများ)

(၁) စာသင်ကျောင်း			(၂) ကျန်းမာရေး			(၃) လက်မှုပညာရှင်		
	ရွာတွင်နေ ထိုင်သူ	အခြားရွာမှ လာသူ		ရွာတွင်နေ ထိုင်သူ	အခြား ရွာမှ လာသူ		ရွာတွင် နေထိုင်သူ	အခြားရွာ မှလာသူ
မူလတန်းပြဆရာ/မ	<input checked="" type="checkbox"/>	<input type="checkbox"/>	ဆရာဝန်	<input type="checkbox"/>	<input type="checkbox"/>	လက်သမား	<input checked="" type="checkbox"/>	<input checked="" type="checkbox"/>
အထက်တန်းပြဆရာ/မ	<input type="checkbox"/>	<input type="checkbox"/>	လက်ထောက် ကျန်းမာရေးပျိုး	<input type="checkbox"/>	<input type="checkbox"/>	ပန်းရံ	<input checked="" type="checkbox"/>	<input checked="" type="checkbox"/>
အလယ်တန်းပြဆရာ/မ	<input checked="" type="checkbox"/>	<input type="checkbox"/>	အမျိုးသမီးကျန်းမာရေး ဆရာမ	<input type="checkbox"/>	<input type="checkbox"/>	လျှပ်စစ်ကျွမ်းကျင် မီးသမား	<input checked="" type="checkbox"/>	<input type="checkbox"/>
မူကြိုဆရာ/မ	<input checked="" type="checkbox"/>	<input type="checkbox"/>	သားဖွားဆရာမ	<input type="checkbox"/>	<input type="checkbox"/>	ရေပိုက်သူယ်သူ	<input checked="" type="checkbox"/>	<input type="checkbox"/>
အခြား	<input type="checkbox"/>	<input type="checkbox"/>	ပြည်သူ့ကျန်းမာရေးလုပ်သား	<input type="checkbox"/>	<input type="checkbox"/>	စက်ပြင်ဆရာ	<input checked="" type="checkbox"/>	<input type="checkbox"/>
မှတ်ချက်			မှတ်ချက်			မှတ်ချက်		

(ဃ) ကျေးရွာသို့ ရောက်ရှိနိုင်သည့် လမ်းအခြေအနေ / ကျေးရွာတစ်ရွာသည် ၎င်း၏ ကျေးရွာအုပ်စုနှင့် ဆက်သွယ်ထားသော လမ်းအခြေအနေ (အောက်ပါတို့ကိုဝိုင်းပါ)

ကျောက်ကြမ်းလမ်း ကတ္တရာလမ်း ကွန်ကရစ်လမ်း မော်တော်ဆိုင်ကယ်လမ်း
 ကျောက်ခင်းလမ်း မြေသားလမ်း လူသွားလမ်း အခြား _____

(င) ကျေးရွာဖွံ့ဖြိုးမှုစီမံချက်

(၁) လူထုဗဟိုပြုစီမံကိန်းမစတင်မှီ ဤကျေးရွာတွင်ကျေးရွာဖွံ့ဖြိုးမှု စီမံချက်ရှိခဲ့ပါသလား?

(၂) ရှိခဲ့ပါလျှင် ဤစီမံချက်ကို မည်သည့် ခုနှစ်တွင်ပြင်ဆင်ခဲ့ပါသနည်း?

(၃) ဤစီမံချက်ကို မြို့နယ်မှအတည်ပြုခဲ့ပါသလား?

ဝိုင်းပါ

ရှိပါသည် / မရှိပါ / မသိပါ

နှစ် ၂၀၁၅ / မသိပါ

ပြုခဲ့ပါသည် / မပြုခဲ့ပါ / မသိပါ

(စ) ခရီးအကွာအဝေး

(၁) ဤကျေးရွာ၏ပဟိုမှ ၎င်းကျေးရွာအုပ်စု၏ပဟိုအထိ ခရီးမိုင်မည်မျှကွာဝေးသနည်း? မိုင် ၂ / မသိပါ

(၂) ဤကျေးရွာမှ ၎င်းကျေးရွာအုပ်စုပဟိုအထိ သွားလာရာတွင်ကြာမြင့်သည့်အချိန်။

ခြောက်သွေ့ရာသီတွင်ကြာချိန် (၁၀.၀၅ နာရီ) တော်လာဂျီ/မော်တော်ဆိုင်ကယ်/ခြေလျင်/လား/မော်တော်ဘုတ်/

အခြား -----

မိုးရာသီတွင်ကြာချိန် (၁၀.၃၀ နာရီ) တော်လာဂျီ/မော်တော်ဆိုင်ကယ်/ခြေလျင်/လား/မော်တော်ဘုတ်/

အခြား -----

(ဆ) ပတ်ဝန်းကျင်ဆိုင်ရာ သဘာဝဘေးအန္တရာယ်

ဤကျေးရွာတွင် ရေကြီးခြင်းကဲ့သို့ သဘာဝဘေးအန္တရာယ်ကျရောက်ဖူးခြင်း ရှိပါသလား။

မရှိပါ ရှိပါသည် ရှိလျှင်ဖော်ပြပါ ၂၀၁၁ ဇူလိုင်လ ၂၅

(ဇ) ကျေးရွာတွင် ဖွဲ့စည်းထားသော အဖွဲ့အစည်းများ

လူထုပဟိုပြုစီမံကိန်းမတိုင်မီ ဤကျေးရွာတွင် ကျေးရွာဖွံ့ဖြိုးရေးအတွက် အစိုးရ (သို့) ရွာသားများကိုယ်တိုင်(သို့) စီမံကိန်းတစ်ခုခုမှ ဖွဲ့စည်းထားသည့် အဖွဲ့အစည်းများရှိပါသလား။

- (၁) မီးလင်းဇွန်ကော်မတီ
- (၂) ကျောင်းကော်မတီ
- ၃) ဇွန်ကော်မတီ
- ၄) ဒီဂရီ မီးသတ်
- (၅) စာပေတိုက်ကော်မတီ

(ဈ) အထွေထွေအုပ်ချုပ်ရေး ဦးစီးဌာန (GAD) မှ မှတ်တမ်းတင်ထားခြင်း

ဤကျေးရွာသည် အထွေထွေအုပ်ချုပ်ရေး ဦးစီးဌာန (GAD) မှ မှတ်တမ်းတင်ထားမှု ရှိပါသလား။

မရှိပါ ရှိပါသည်

ကျေးရွာခေါင်းဆောင်

အမည် ဦးကျော်ဇွန်

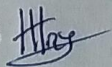
လက်မှတ်  နေ့စွဲ ၈.၃.၂၀၁၇

လူထုစည်းရုံးရေးမှူး

အမည် ဦးကျော်ဇွန်ထွန်း၊ ဦးခင်မိုးနှင့် Khin

လက်မှတ် နေ့စွဲ ၈.၃.၂၀၁၇

ပုံစံ - စ - ၂ - စီမံကိန်းစက်ဝန်းအချိန်ဇယား (PC 2)

လမ်းညွှန်ချက်၊ သက်ဆိုင်ရာလူထုစည်းရုံးရေးမှူး/လက်ထောက်နည်းပညာမှူးများမှ စီမံကိန်းစက်ဝန်းအဆင့်တစ်ခုစီဖြီးစီးတိုင်း ကျေးရွာနှင့် ကျေးရွာအုပ်စုအတွက် ဤပုံစံကို ဖြည့်သွင်းရမည်။

စည်းရုံးရေးမှူး/ဝန်ထမ်း အမည် ဦးဂျွန်ထွန်း၊ ဇော်ခင်ဦး၊ ဒိုင်

နေ့စွဲ ၈.၃.၂၀၁၇

စက်ဝန်းအားအမှတ်ဖြစ်ပါ မှ စက်ဝန်း(၁) စက်ဝန်း(၂) စက်ဝန်း(၃) စက်ဝန်း (၄)

ကျေးရွာအုပ်စု ယုတ်ကျွန်း၊ ကျေးရွာတန်း၊ ကျေးရွာ

မြို့နယ်/တိုင်း မြို့နယ် ဝေါက်

စီမံကိန်းအဆင့်ရှက်အဆင့်များ	နေ့စွဲ		အစည်းအဝေးတွင်တက်ရောက်သူအရေအတွက်			
	စတင်သည့် နေ့	ပြီးဆုံးသည့်နေ့	အမျိုးသား အရေအတွက်	အမျိုးသမီး အရေအတွက်	အိမ်ထောင်စု အရေအတွက်	လူမျိုးစုတက်ရောက်သူ အရေအတွက် နှင့် လူမျိုးစုအမည်
၁။ ကျေးရွာစီမံကိန်း မိတ်ဆက်အစည်းအဝေး	၈.၃.၂၀၁၇	၈.၃.၂၀၁၇	၇၂	၄၇	၇၈	၁၁၉ ဗမာ
၂။ ကျေးရွာဖွံ့ဖြိုးရေး စီမံချက်ရေးဆွဲခြင်း အစည်းအဝေး	၉.၃.၂၀၁၇	၉.၃.၂၀၁၇	၄၀	၅၂	၇၅	၉၂ ဗမာ
၃။ ကျေးရွာအုပ်စု လုပ်ငန်းဆုံးဖြတ်ချက်ချသည့် အစည်းအဝေး	၁၁.၃.၂၀၁၇	၁၁.၃.၂၀၁၇	၁၄	၉	၂၃	၂၃ မ
၄။ မြို့နယ်အဆင့် စီမံကိန်းရေးဆွဲရေး နှင့် အကောင်အထည်ဖော်ရေးကော်မတီ၏ စီမံကိန်း သုံးသပ်မှု အစည်းအဝေး	၂၇.၂.၂၀၁၇	၃.၃.၂၀၁၇	မလို	မလို	မလို	မလို
၅။ မြို့နယ် စီမံကိန်းရေးဆွဲရေး နှင့် အကောင်အထည်ဖော်ရေး ကော်မတီ၏ဆုံးဖြတ်မှုကို ရွာသို့ အသိပေး အကြောင်းကြားသည့် အစည်းအဝေး						

၆။ စီမံကိန်းလုပ်ငန်းခွဲစီမံချက်ရေးဆွဲခြင်းအစည်းအဝေး														
၆.၁။ စီမံကိန်းလုပ်ငန်း အကောင်အထည်ဖော်ရေးအစီအစဉ် ရေးဆွဲခြင်း														
၆.၂။ ပယ်ယူရေးအစီအစဉ် ရေးဆွဲခြင်း														
၆.၃။ ဘဏ္ဍာရေးကုန်ကျမှု လျာထားအစီအစဉ် ရေးဆွဲခြင်း														
၆.၄။ ပြင်/ထိန်းအစီအစဉ် ရေးဆွဲခြင်း														
၇။ စီမံကိန်းလုပ်ငန်းခွဲ တိုးတက်မှု စောင့်ကြည့်အစည်းအဝေး														
၇.၁။ အစည်းအဝေး ပထမအကြိမ်														
၇.၂။ အစည်းအဝေး ဒုတိယအကြိမ်														
၇.၃။ အစည်းအဝေး တတိယအကြိမ်														
၈။ စီမံကိန်းလုပ်ငန်းခွဲ အပြီးသတ်စစ်ဆေးခြင်းအစည်းအဝေး														
၉။ လူထုစစ်ဆေးမှုအစည်းအဝေး														

၂၄။ ကျေးရွာဖွံ့ဖြိုးရေးဦးစားပေးအစီအစဉ် (ပုံစံ-၃)

ပုံစံ - ၈ - ၃ ကျေးရွာဖွံ့ဖြိုးရေး ဦးစားပေးအစီအစဉ် (Form PC 3)

လမ်းညွှန်ချက်၊ အဆင့်(၃) ကျေးရွာမျှော်မှန်းချက်အစည်းအဝေး ပြီးဆုံးသောအခါ ကျေးရွာစီမံကိန်း အထောက်အကူပြု ကော်မတီသည် လူထုစည်းရုံးရေးမှူးအကူအညီဖြင့် ဤပုံစံကိုပြည့်စုံအောင် ဖြည့်သွင်းရမည်။			
လူထုစည်းရုံးရေးမှူး/ဝန်ထမ်း အမည် ဦး ဂွေ ဂွေ ဂွေ			
နေ့စွဲ ၈.၃.၂၀၁၇	စက်ဝန်းအား အမှတ်ခြစ်ပါ (✓) <input checked="" type="checkbox"/> စက်ဝန်း(၁) <input type="checkbox"/> စက်ဝန်း(၂) <input type="checkbox"/> စက်ဝန်း(၃) <input type="checkbox"/> စက်ဝန်း(၄)		
မြည်နယ်/တိုင်း မကွေး	မြို့နယ် ပေါက်	ကျေးရွာအုပ်စု ပျဉ်းချောင်း	ကျေးရွာ တန်းတောကျွန်း

က။ အခက်အခဲအတားအဆီးများအားဆွေးနွေးခြင်း - ယခုလက်ရှိအခြေအနေတွင် ဤကျေးရွာဖွံ့ဖြိုးတိုးတက်ရေးအတွက် အဓိက အခက်အခဲအတားအဆီးများသည် မည်သည်များဖြစ်ပါသနည်း။ (အမျိုးသား/သမီး အနည်းဆုံးအခက်အခဲ ၅ ခုစီဖော်ပြပါ)

အမျိုးသား အဖွဲ့မှ တင်ပြသောအခက်အခဲအတားအဆီးများ	အမျိုးသမီး အဖွဲ့မှတင်ပြသောအခက်အခဲအတားအဆီးများ
၁။ ရွာတွင်းလမ်းများ မြီးတွင်း ပွက်ထူ၊ ဖွတ်ဖျက် ဖြစ်နေပြီး အခက်အခဲရှိပါသည်။	၁။ ဆေးခန်း မရှိသဖြင့် အစားသုံးဝါးစွာ ကျန်းမာရေး ကျခက်နေပါသည်။
၂။ အကကျောင်းဆောင် ဖြစ်နေပြီး စိုက်ပျိုးရေး မဖြစ်နိုင်တော့ပါ။	၂။ ရွာတွင်းလမ်းများ မြီးထူ၊ ပွက်ထူ ဖြစ်နေပြီး အခက်အခဲရှိပါသည်။
	၃။ စီးပွားရေးအခက်အခဲဖြစ်ပြီး ကမ်းများပညာ သင်ရန် အခက်အခဲရှိနေပါသည်။
၃။ ဆေးခန်းမရှိသဖြင့် အစားပေးကျန်းမာရေး တွင် ကုသပေးရန် အခက်အခဲရှိပါသည်။	၄။ ယင်လုံ အိမ်သာမရှိသဖြင့် ကျေးရွာကုထု ကျန်းမာရေး ထိခိုက်မှု အခက်အခဲရှိပါသည်။
၄။ ရေအခက်အခဲကြောင့် ကျေးရွာကုထု ရေအခက်အခဲဖြစ်နေပါသည်။	၅။ အလုပ်အကိုင် အခွင့်အလမ်း ဖွင့်လှစ်ခြင်း အခက်အခဲ ဖြစ်နေပါသည်။

ခ။ မျှော်မှန်းခြင်း - နောင်လာမည့် (၅) နှစ် အတွင်း ကျေးရွာဖွံ့ဖြိုးရေး မျှော်မှန်းလျာထားချက်များအား တင်ပြပါ။

အမျိုးသားအဖွဲ့မှ တင်ပြသောမျှော်မှန်းချက်များ	အမျိုးသမီးအဖွဲ့မှ တင်ပြသောမျှော်မှန်းချက်များ
၁။ လမ်းကောင်းလျှင် ဆက်လက်ဖွံ့ဖြိုးရေးအဆင့် ဖြေပြီး လူမှုစီးပွားရေး တိုးတက်လာမည်။	၁။ ဆေးခန်းရှိလျှင် အစားပေးကျန်းမာရေး ထိခိုက်မှု လျှော့ချနိုင်မည်။
၂။ အကကျောင်းဆောင် ဖြစ်ပြီး စိုက်ပျိုးရေး ကမ်းများ ပညာသင်ရန် အခက်အခဲ ဖြစ်နေပြီး မြေယာများ မရှိတော့ပါ။	၂။ လမ်းများကောင်းလျှင် ဆက်လက်ဖွံ့ဖြိုးရေး လာရေး ကောင်းပြီး လူမှုစီးပွားရေး တိုးတက်လာမည်။
၃။ ဆေးခန်းရှိလျှင် အစားပေးကျန်းမာရေး ထိခိုက်မှု လျှော့ချနိုင်မည်။	၃။ စီးပွားရေးကောင်းလျှင် ကမ်းများပညာ ရေး တိုးတက်ကောင်း ဖြစ်လာနိုင်မည်။
၄။ ရေအခက်အခဲကြောင့် ကျေးရွာကုထု ရေအခက်အခဲ ဖြစ်နေပြီး ကျန်းမာရေး ထိခိုက်မှု လျှော့ချနိုင်မည်။	၄။ ယင်လုံ အိမ်သာရှိလျှင် ကျန်းမာရေး ဖွံ့ဖြိုး ရှိလာနိုင်မည်။

၅	၅
---	---

က။ လူထုစီမံကိန်း၏ လာမည့် (၄) နှစ်အတွက် အကျုံးဝင်သော ဦးစားပေး ဖွံ့ဖြိုးတိုးတက်မှု လုပ်ငန်း အစီအစဉ်များအားဖော်ပြပါ။

အဆင့်	ကျေးရွာအတွက် ဦးစားပေး ဖွံ့ဖြိုးတိုးတက်မှု လုပ်ငန်းစဉ်များ	အဆိုပြုသူ (အမျိုးသားများ/ အမျိုးသမီးများ/အမျိုးသား+ အမျိုးသမီး)	ခန့်မှန်းကုန်ကျ စရိတ်	အကျိုးခံစားခွင့်ရှိသူ ခန့်မှန်းခြေ အရေအတွက်
၁	ရွာတွင်းလမ်းဖြူပြင်ခြင်း	ကျား + မ	၁၆၆၀၀၀၀၀	၄ ၆၅
၂	ဆေးပေးခန်းတည်ဆောက်ခြင်း	ကျား + မ	၂၀၀၀၀၀၀	၄ ၆၅
၃	ကျေးရွာတည်ဆောက်ခြင်း	ကျား	၂၅၀၀၀၀၀၀	၄ ၆၅
၄	မြေကန်ဖန်တီးတည်ဆောက်ခြင်း	ကျား	၁၆၀၀၀၀၀၀	၄ ၆၅
၅	စာကြည့်တိုက်ပြုပြင်ခြင်း	ကျား	၄၀၀၀၀၀၀	၄ ၆၅

ဃ။ လူထုစီမံကိန်း၏ လာမည့် (၄) နှစ်အတွက် အကျုံးမဝင်သော ဦးစားပေး ဖွံ့ဖြိုးတိုးတက်မှု လုပ်ငန်း အစီအစဉ်များအားဖော်ပြပါ။

အဆင့်	ကျေးရွာအတွက် ဦးစားပေး ဖွံ့ဖြိုး တိုးတက်မှု လုပ်ငန်းစဉ်များ	အဆိုပြုသူ (အမျိုးသားများ/ အမျိုးသမီးများ/အမျိုးသား+ အမျိုးသမီး)	အခန်းကဏ္ဍ
၁	အိမ်တိုင်းအိမ်သာတည်ဆောက်ခြင်း	ကျား + မ	အခြေခံအဆောက်အအုံ
၂	ဆရာ/မ ဂုဏ်ထောက်ပံ့ပေးခြင်း	ကျား	ပညာရေး
၃	စိုက်ပျိုး/မွေးမြူရေးယင်တန်းပေးခြင်း	ကျား	စိုက်ပျိုးရေး
၄	ဆင်းရဲသောကျောင်းသား/သူများအား ထောက်ပံ့ပေးခြင်း	မ	ပညာရေး
၅	လူနာတင်ယာဉ်ပေးအပ်ခြင်း	မ	ကျန်းမာရေး

ခေါင်းဆောင်၊ ကျေးရွာစီမံကိန်းအထောက်အကူပြုကော်မတီမှ အတည်ပြုသည်။

အမည် ဦးဖိုးကဏ္ဍ လက်မှတ် ဖိုးစင် နေ့စွဲ ၉.၃.၂၀၁၇
ဒေါ်စောမာညို စော ၉.၃.၂၀၁၇

က. အခက်အခဲအတားအဆီးများအားလေးနှစ်ခြင်း

စဉ်	အမျိုးသား အဖွဲ့မှ တင်ပြသောအခက်အခဲအတားအဆီးများ	စဉ်	အမျိုးသမီး အဖွဲ့မှတင်ပြသောအခက်အခဲအတားအဆီးများ
၅.	စာဖြည့်တိုက်ဖြည့်စုံကောင်းမွန်မှု မရှိသဖြင့်	၆.	၁. ကျောင်းဆောင်ဖြည့်စုံကောင်းမွန်မှု မရှိသဖြင့် အသင်ရပ် အခက်အခဲရှိနေပါသည်။
	စာပေဗဟုသုတရှာဖွေရန် အခက်အခဲရှိနေပါသည်။		
		၇.	မိုးရာသီ ရွာထိပ်ရှိ ကောင်ကုန်း ဖြိုကျလာနိုင်သည် အန္တရာယ်အခက်အခဲရှိနေပါသည်။
၆.	၁. ကျောင်း ဖြစ်စဉ်ရုံး မလုံခြုံသဖြင့် ကဏ္ဍမှ အန္တရာယ်ရှိသည် အခက်အခဲရှိနေပါသည်။		
		၈.	အရေး ဖော်ကျိုး မာေး အခြေအနေတွင် မြို့အေး ရုံသို့ သွားကုရန် လူနာတင်ယာဉ်အခက်အခဲရှိပါသည်။
၇.	စာသင်ဆောင် ဖြည့်စုံလုံခြုံမှု မရှိသဖြင့် ပညာသင်ရန် အခက်အခဲရှိနေပါသည်။		
၈.	ကျောင်း အိမ်သာ မလုံခြုံသဖြင့် ကဏ္ဍမှ ကျန်းမာရေး ဝန်ခိုက်မှု အခက်အခဲရှိနေပါသည်။		
၉.	ရွာထိပ် ရေထိန်း နှင့် မကောင်းသဖြင့် ရေဝင်သည် အခက်အခဲရှိနေပါသည်။		
၁၀.	ရိပ်တိုင်း ရိပ်သာ မရှိသဖြင့် ရွာလူထုကျန်းမာရေး ထိခိုက်မှု အခက်အခဲရှိနေပါသည်။		
၁၁.	စိုက်ပျိုး / မွေးမြူရေး ဗဟုသုတ မရှိသဖြင့် ဝင်ငွေ နည်း သည် အခက်အခဲရှိနေပါသည်။		

ခ. မျှော်မှန်းခြင်း

စဉ်	အမျိုးသားအဖွဲ့မှ တင်ပြသောမျှော်မှန်းချက်များ	စဉ်	အမျိုးသမီးအဖွဲ့မှ တင်ပြသောမျှော်မှန်းချက်များ
၅.	စာဖြည့်တိုးကပြည့်စုံကောင်းမွန်လျှင်စာပေအသိပညာ မဟုတ်တိုးပွားလာမည်။	၆.	ကျောင်းဆောင်ပြည့်စုံကောင်းမွန် လာလျှင်ကဏ္ဍများ၊ လွတ်လပ်ကျယ်ဝန်းစွာ ပညာပေးနိုင်မည်။
၆.	၁။ ကျောင်းခြေစိုက်ရေးလုပ်ငန်းများ၊ အန္တရာယ်ကင်းရှင်းစွာကစားလာနိုင်မည်။	၇.	မြေပြိုကျမှု မရှိစေရန်ကာကွယ်နိုင်လျှင် စွာလှထူထေးအန္တရာယ်ကင်းစေလာနိုင်မည်။
၇.	စာပေဆောင် ပြည့်စုံကျလာကိစ္စများရှိလျှင် ယာယီလားရေးတွင် အဆင်ပြေကောင်းမွန်လာမည်။	၈.	လူနာတင်ယာန်ရှိလျှင် အရေးပေါ်ကျန်းမာရေးအဖွဲ့အစည်း စိတ်အေးရာ နိုင်ပါမည်။
၈.	ကျောင်းအိမ်သာလုံလောက်မှုရှိလျှင် ကဏ္ဍများ၊ ကျန်းမာရေးကင်းရှင်းမှုတွေ့ရှိရရှိလာနိုင်မည်။		
၉.	ရေတိုင်းနံရံကောင်းလျှင် ရေအေးအန္တရာယ်ကင်းစေပြီး ပျက်စီးဆုံးရှုံးမှုနည်းပါးလာမည်။		
၁၀.	ယင်လုံအိမ်သာရှိလျှင် ကျန်းမာရေးကင်းရှင်းမှုတွေ့ရှိရရှိလာနိုင်မည်။		
၁၁.	စိုက်ပျိုးရေး၊ မြေရေးအသိပညာရလျှင် စိုက်ပျိုးရေးထွက်တိုးပြီး ဝင်ငွေတိုးလာနိုင်မည်။		

ဃ။ လူထုစီမံကိန်း၏ လာမည့် (၄) နှစ်အတွက် အကျိုးမဝင်သော ဦးစားပေး ဖွံ့ဖြိုးတိုးတက်မှု လုပ်ငန်း အစီအစဉ်များ

အဆင့်	ကျေးရွာအတွက် ဦးစားပေး ဖွံ့ဖြိုး တိုးတက်မှု လုပ်ငန်းစဉ်များ	အဆိုပြုသူ (အမျိုးသားများ/ အမျိုးသမီးများ/အမျိုးသား+ အမျိုးသမီး)	အခန်းကဏ္ဍ
၆.	အိမ်တွင်း မျှသင်တန်း ပေးခြင်း	မ	အသက်မွေးဝမ်းကြေး
၇.	ဘ.က စာသင်ကျောင်းပြုပြင်ခြင်း	ကျား	ပညာရေး
၈.	ဘ.က ကျောင်းခြံစည်းရိုး	ကျား	ပညာရေး
၉.	ဘ.က ကျောင်း အိမ်သာ	ကျား	ပညာရေး

၂၅။ ကျေးရွာအုပ်စုစီမံကိန်းလုပ်ငန်းခွဲရွေးချယ်ခြင်း (ပုံစံ-၄)

ပုံစံ - ၈ - ၄ ကျေးရွာအုပ်စုစီမံကိန်းလုပ်ငန်းခွဲရွေးချယ်ခြင်းပုံစံ (Form PC 4)

လမ်းညွှန်ချက်၊ စီမံကိန်းလုပ်ငန်းခွဲရွေးချယ်မှုအစည်းအဝေးပြီးနောက်တွင် ကျေးရွာအုပ်စုမှ CF/TFတို့၏ အကူအညီရယူ၍ ကျေးရွာစီထောက်ကော်မတီမှ လက်မှတ်ရေးထိုးပြီး အဆိုပါပုံစံအား ပြည့်စုံအောင်ဖြည့်သွင်းရမည်။ ဤပုံစံအား ပြည့်စုံစွာဖြည့်သွင်းပြီးပါက ကျေးရွာအုပ်စုဖွံ့ဖြိုးတိုးတက်ရေးစီမံချက်တွင် TPIC သို့ ပေးပို့ရန်အတွက် နောက်ဆက်တွဲအဖြစ် ထားရှိရမည်။ CF မှ ကျေးရွာတစ်ရွာချင်းစီ၏ စီမံကိန်းလုပ်ငန်းခွဲဆိုင်ရာ အချက်အလက်များကို MIS သို့ ထည့်သွင်းရမည်။ (ယခုနစ်စီမံကိန်းလုပ်ငန်းခွဲ လုပ်ကိုင်သော ကျေးရွာများ မပါဝင်ပါ။)

ကျေးရွာစည်းရုံးရေးမှူး/ဝန်ထမ်းအမည် ဒေါ်သန်းအေး / ဒေါ်နွယ်ဦးအောင်

နေ့စွဲ ၁၀.၃.၂၀၁၇

ပြည်နယ်/တိုင်း မကွေး မြို့နယ် ဒေါက်

စက်ဝန်းအားအမှတ်ခြစ်ပေးပါ။ (V) ဖြစ်ကတ်ဝန်း(၁) □ စက်ဝန်း(၂) □ စက်ဝန်း(၃) □ စက်ဝန်း(၄) □

ကျေးရွာအုပ်စု ပျဉ်းချောင်း

ကျေးရွာအမည်	ဆောင်ရွက်မည့် လုပ်ငန်းများ	အတိုင်းအတာ	ခန့်မှန်း တိုက်ရိုက် အကျိုးခံစားခွင့် ရှိသူများ	အဆိုပြုတင်ပြသူ	ခန့်မှန်းကုန်ကျစရိတ်			စုစုပေါင်း
					စီမံကိန်းမှ ထည့်ဝင်မှု	ကျေးရွာမှ ထည့်ဝင်မှု	အခြားထည့်ဝင်မှု (ဖော်ပြပါ) ထည့်ဝင်ငွေ အမည်/အဖွဲ့	
ပျဉ်းချောင်း	စာသင်ကျောင်း၊ မြေဖြင့်ခြင်း	၁၂၀' x ၃၀' x ၁၂'	၁၂၉၈	□ ကျား □ မ ☒ ကျား+မ	၉၂၅၀၀၀၀			၉၂၅၀၀၀၀
ထန်းတောကုန်း	ရွာတွင်းလမ်း၊ မြေဖြင့်ခြင်း	၆၂၀' x ၁၅' x ၆"	၄၆၅	□ ကျား □ မ ☒ ကျား+မ	၈၀၅၀၀၀၀			၈၀၅၀၀၀၀
ဖောက်ကျင်း	ရွာချင်းဆက် လမ်း၊မြေဖြင့်ခြင်း	၆၃၀' x ၁၅' x ၆"	၉၉၇	□ ကျား □ မ ☒ ကျား+မ	၈၂၅၀၀၀၀			၈၂၅၀၀၀၀
ဆယ် ဝ	စာသင်ကျောင်း၊ မြေဖြင့်ခြင်း	၆၀' x ၃၀' x ၁၀'	၅၅၂	□ ကျား □ မ ☒ ကျား+မ	၇၂၅၀၀၀၀			၇၂၅၀၀၀၀

ရာထူး ကျေးရွာအုပ်စု စီ/ထောက်ကော်မတီ ဥက္ကဋ္ဌ အမည် လက်မှတ် ရက်စွဲ
ဦးစောမောင်
ဒေါ်လှိုင်စွေး

ပုံစံ - ၈ - ၄ ကျေးရွာအုပ်စုစီမံကိန်းလုပ်ငန်းခွဲရွေးချယ်ခြင်းပုံစံ (Form PC 4)

လမ်းညွှန်ဖတ်။ စီမံကိန်းလုပ်ငန်းခွဲရွေးချယ်မှုအစည်းအဝေးပြီးနောက်တွင် ကျေးရွာအုပ်စုမှ CF/TF တို့၏ အကူအညီရယူ၍ ကျေးရွာစီထောက်ကော်မတီမှ လက်မှတ်ရေးထိုးပြီး အဆိုပါပုံစံအား ပြည်ပုံစံအောင်မြင်သွင်းရမည်။ ဤပုံစံအား ပြည်ပုံစံဖြည့်သွင်းပြီးပါက ကျေးရွာအုပ်စုဖွံ့ဖြိုးတိုးတက်ရေးစီမံချက်တွင် TPIC သို့ ဝေးပို့ရန်အတွက် နောက်ဆက်တွဲအဖြစ် ထားရှိရမည်။ CF မှ ကျေးရွာတစ်ရွာချင်းစီ၏ စီမံကိန်းလုပ်ငန်းခွဲဆိုင်ရာ အချက်အလက်များကို MIS သို့ ထည့်သွင်းရမည်။ (ယခုနစ်စီမံကိန်းလုပ်ငန်းခွဲ လုပ်ကိုင်သော ကျေးရွာများ မပါဝင်ပါ။)

ကျေးရွာစည်းရုံးရေးမှူး/ဝန်ထမ်းအမည် ဒေါ်သန်းအေး၊ နေအိမ်အလယ် ဒေါ်အေးအေး

နေ့စွဲ ၁၀.၃.၂၀၁၇ စက်ဝန်းအားအမှတ်ဖြစ်ပေးပါ။ (V) အစာကိစ္စ (၀) ဝက်ဝန်း (၂) ဝက်ဝန်း (၃) ဝက်ဝန်း (၄) ဝက်ဝန်း (၅)

ပြည်နယ်/တိုင်း မြို့နယ် ဝေးကွေး မြို့နယ် ဝေးကွေး ဝေးကွေး ကျေးရွာအုပ်စု ပျဉ်းမရွာ

ကျေးရွာအမည်	ထောက်ခွန်မည် လုပ်ငန်းများ	အတိုင်းအတာ	ခန့်မှန်း တိုက်ရိုက် အကျိုးခံစားခွင့် ရှိသူများ	အဆိုပြုတင်ပြသူ	ခန့်မှန်းကုန်ကျစရိတ်			
					စီမံကိန်းမှ ထည့်သွင်းမှု	ကျေးရွာမှ ထည့်သွင်းမှု	အခြားထည့်သွင်းမှု (ဖော်ပြပါ) ထည့်သွင်းမှု အမည်/အဖွဲ့	
ငမိုးလေး	ဂေဟစနစ် ဖြည့်စွက်ခြင်း	၁၅၀ x ၅ x ၇	၃၉၅	<input type="checkbox"/> ကျား <input type="checkbox"/> မ <input checked="" type="checkbox"/> ကျား + မ	၈၄၀၀၀၀၀			၈၄၀၀၀၀၀
				<input type="checkbox"/> ကျား <input type="checkbox"/> မ <input type="checkbox"/> ကျား + မ				
				<input type="checkbox"/> ကျား <input type="checkbox"/> မ <input type="checkbox"/> ကျား + မ				
				<input type="checkbox"/> ကျား <input type="checkbox"/> မ <input type="checkbox"/> ကျား + မ				

ရာထူး ကျေးရွာအုပ်စု စီ/ထောက်ကော်မတီ ဥက္ကဋ္ဌ အမည် လက်မှတ် ရက်စွဲ
ဦးတင်မောင်
ဒေါ်ဇော်စု

၂၆။ အစည်းအဝေးမှတ်တမ်းများ

(၁) ကျေးရွာပထမအကြိမ်အစည်းအဝေးမှတ်တမ်း

ကျေးရွာ ပထမအကြိမ်အစည်းအဝေး

အ.ဂဏ်း " ၈.၃.၂၀၁၇
 အချိန် " နံနက် (၈:၀၀) နာရီ
 ဇန့်ရှာ " ကျေးရွာ၏ဧကဆောင်ရွက်
 ကျေးရွာ " တယ်တောကျွန်း

အစည်းအဝေးတွင် လူထုလှည့်ဖြတ် ဝင်ရောက် ဝန်ထမ်း နှစ်ဦးဖြင့် ဖိတ်ဆောင် နှင့်
 စီမံကိန်း စက်ဝန်းကို စတင် စိစစ်ကြည့်ရှုခဲ့ပါသည်။ အဓိကအား ဝန်ထမ်းများ အကြောင်း
 ကိုလည်း တယ်တောကျွန်း၊ ရွှေမင်းမိတ်ပါသည်။ စေတနာ့ဝန်ထမ်း အသင်းမှတ်ချက်များ၊
 ဝန်ထမ်းများကို ရွေးချယ် ကျွေးမွေး - ၁ / ၂ - ၁ ဦးကို တွေးချယ်ခဲ့ပါသည်။

အမျိုးသား၊ အမျိုးသမီး ခွဲခြား လေ့လာဆန်းစစ်ခြင်း၊ လုပ်ငန်းများကို ပြုပြင်
 ကြံဖို့၊ လေ့လာခြင်းနှင့် အရင်းအမြစ်ဖြည့်ဖြည်း နားထောင် ဖြေရှင်း ဝိသေသ၊ ပညာ
 နှင့် ဝိဝေသနာများ ဆောင်ရွက်ခြင်း၊ ဖွဲ့စည်းပုံအခြေခံဥပဒေ၊ ပင်မကျွမ်းကျင်မှု
 ဗဟိုဌာနများ၊ အစည်းအဝေး၊ နှစ်ဆင့်စစ်ခြင်းများ ဆောင်ရွက် ပြုပြင်ခဲ့ပါသည်။
 စီမံကိန်း ဖိတ်ဆောင် နှင့် စက်ဝန်း အစည်းအဝေး အစည်းအဝေး နှင့် နှစ်ဆင့်
 မေးခွန်းဖြေ ဖြေဆို အဖြေဖြေ ဖြေဆို ခဲ့ကြပါသည်။

အစည်းအဝေးမှာ (၂) နာရီခွဲခန့် ကျင်းပခဲ့ပြီး အစည်းအဝေးသည် မိမိတို့
 ကျေးရွာ ဖွံ့ဖြိုးတိုးတက်ရေး နှင့် အကျိုးရှိကြောင်း တွေ့ရှိရပါသည်။
 သည်အတွက် ကျေးရွာ အစည်းအဝေး နှင့် အကျိုးရှိကြောင်း တွေ့ရှိရပါသည်။
 စွာ တက်ရောက် ပေးကြပါရန် မြှောက်ကြားပြီး အစည်းအဝေးကို ဂုဏ်သိမ်းခဲ့ပါ
 သည်။

အစည်းအဝေး ဖွဲ့စည်းပုံ (၀၅:၀၀) နာရီ
 စက်ဝန်း = ၁၀၉
 ကျား = ၇၂
 မ = ၄၇
 ဒီဂရီဆောင်ရွက် = ၇၈

အစည်း - ဦးကျော်ဖြူ၊
 စက်ဝန်း -
 ရာစု - ကျေးရွာ၏ဧကဆောင်

၂၇။ ကဏ္ဍအလိုက်ဦးစားပေးဖွံ့ဖြိုးရေးလုပ်ငန်းစဉ်များ

နောက်ဆက်တွဲ (၄) ကြားနားသောအပိုင်းများအတွက်ဦးစားပေးဖွံ့ဖြိုးရေးလုပ်ငန်းစဉ် အနှစ်ချုပ်

မူရင်းသည်အား Vpsc တွင်ထားရှိရပါမည်။ အခြားဌာနများနှင့်ညှိနှိုင်းရန်အတွက်မိတ္တူအား TPIC သို့ပို့ ရပါမည်။ MIS data အနေဖြင့်သွင်းရန်မလိုအပ်ပါ။

	အဆင့်	လုပ်ငန်း	မည်သည့်ဦးစားပေးလဲ	ကျေးဇူးရှာမှတာဝန်ခံသူ (သို့) အုပ်စု	ပြင်ပမှမည်သူထောက်ပံ့မလဲ
အာခြေခံအာထောက်အာဦး	၁	ဒီဂရီပရိုဂရမ်၊ ဒီဂရီပရိုဂရမ်အောက်ခြေ	ဒီဂရီပရိုဂရမ် + ဒီဂရီပရိုဂရမ်		
	၂				
	၃				
	၄				
	၅				
စိုက်ပျိုးရေး	၁	စိုက်ပျိုးရေး/မြေဓာတ်အားစိုက်ပျိုးရေး	ဒီဂရီပရိုဂရမ်		
	၂				

အသက်မွေးဝမ်းကြောင်းမှု

၃	အိမ်ထွေးရွာသစ်တန်း	ဒဂုန်၊ သမီး		
၄				
၅				

ကျန်းမာရေးနှင့်အာဟာရ

၁	ပျံ့နှံ့တစ်ယာဉ်	ဒဂုန်၊ သမီး		
၂				
၃				
၄				
၅				
၆				

ပညာရေး	၂	ဆရာ/မ သို့မဟုတ် နာမည် ထောက်ပံ့ ပေးခြင်း	မိမိ၏အား		
	၃	ဆင်းရဲဒုက္ခရောက်ရှိသော/သူများ၏ ထောက်ပံ့ခြင်း	မိမိ၏အား		
	၄				
	၅				
အခြား	၁				
	၂				
	၃				
	၄				
	၅				

၂၈။ ကျေးရွာဖွံ့ဖြိုးရေးအစီအစဉ်ဆောင်ရွက်မှုမှတ်တမ်းဓာတ်ပုံများ



ပထမအကြိမ် ကျေးရွာအစည်းအဝေးဆောင်ရွက်မှုမှတ်တမ်းဓာတ်ပုံ



လူမှုဆန်းစစ်ခြင်းနှင့်သုံးသပ်ခြင်းလုပ်ငန်းစဉ်များ ဆောင်ရွက်မှုမှတ်တမ်းဓာတ်ပုံ



လူမှုဆန်းစစ်ခြင်းနှင့်သုံးသပ်ခြင်းလုပ်ငန်းစဉ်များ ဆောင်ရွက်မှုမှတ်တမ်းဓါတ်ပုံ



ကျေးရွာဒုတိယအကြိမ် အစည်းအဝေးတွင် အမျိုးသားများ၏ ဖွံ့ဖြိုးရေးလုပ်ငန်းစဉ်များဆွေးနွေးပုံ



ကျေးရွာဒုတိယအကြိမ် အစည်းအဝေးတွင် အမျိုးသမီးများ၏ ဖွံ့ဖြိုးရေးလုပ်ငန်းစဉ်များဆွေးနွေးပုံ



ကျေးရွာစီမံခန့်ခွဲမှုအဖွဲ့ဝင်များအား မဲပေးရွေးချယ်ပုံ



လူထုဗဟိုပြုစီမံကိန်း

ကျေးလက်လူထုအခြေပြု ၊ ဖွံ့ဖြိုးမှုကိုတိုးရှေးရှု

လူထုဗဟိုပြုစီမံကိန်းရုံး၊ အင်းတော (တောင်စု)၊ ပေါက်မြို့နယ်၊ မကွေးတိုင်းဒေသကြီး။
ရုံးဖုန်း-၀၆၂၄၅၃၅၈

www.cdd.drdmyanmar.org