

ပြည်ထောင်စုသမ္မတ မြန်မာနိုင်ငံတော် အစိုးရ
စိုက်ပျိုးရေး၊ မွေးမြူရေးနှင့် ဆည်မြောင်း ဝန်ကြီးဌာန
ကျေးလက်ဒေသဖွံ့ဖြိုးတိုးတက်ရေး ဦးစီးဌာန
မြောင်မြို့နယ်



လူထုဗဟိုပြုစီမံကိန်း (ဒုတိယနှစ် စက်ဝန်း)

National Community Driven Development Project
(NCDDP)



ကျေးရွာဖွံ့ဖြိုးရေးအစီအစဉ်

Village Development Plan (VDP)

ပေါက်တောအရှေ့ကျေးရွာ

ပေါက်တောကျေးရွာအုပ်စု

၂၉. ၁၂. ၂၀၁၆

မာတိကာ

- ၁။ မြို့နယ်မြေပုံ
- ၂။ ကျေးရွာမြေပုံ (တည်နေရာ)
- ၃။ အုပ်စုတွင်ပါဝင်သော ကျေးရွာများစာရင်း
- ၄။ ကျေးရွာအခြေခံအချက်အလက်များ (ကျေးရွာသမိုင်းကြောင်း)
- ၅။ လူထုပူးပေါင်းပါဝင်သော လူမှုဆန်းစစ်ခြင်းနှင့် အကဲဖြတ်ခြင်းလုပ်ငန်းစဉ်(PSA / PRA) အကျဉ်းချုပ်ဇယား
- ၆။ ကျေးရွာဖွံ့ဖြိုးရေးအစီအစဉ်အတွက်အသုံးပြုခဲ့သော PRA tools များနှင့် တစ်ခုချင်းစီအတွက်သုံးသပ်ချက်များ
- ၇။ ကော်မတီဝင်များရွေးချယ်ခြင်းနှင့် ကျေးရွာဖွံ့ဖြိုးရေး အစီအစဉ် ဆောင်ရွက်မှု မှတ်တမ်း ဓါတ်ပုံများ
- ၈။ ကျေးရွာအချက်အလက် (ပုံစံ - ၁)
- ၉။ စီမံကိန်းစက်ဝန်းအချိန်ဇယား (ပုံစံ - ၂)
- ၁၀။ ကျေးရွာဖွံ့ဖြိုးရေးဦးစားပေးအစီအစဉ် (ပုံစံ - ၃)
- ၁၁။ ကျေးရွာအုပ်စုစီမံကိန်းလုပ်ငန်းခွဲရွေးချယ်ခြင်း (ပုံစံ - ၄)
- ၁၂။ အစည်းအဝေးမှတ်တမ်းများ
- ၁၃။ ကဏ္ဍအလိုက်ဦးစားပေးဖွံ့ဖြိုးရေးလုပ်ငန်းစဉ်များ
- ၁၄။ ကျေးရွာဖွံ့ဖြိုးရေးစီမံချက်အရည်အသွေးထိန်းချုပ်မှု (Checklist For VDP)

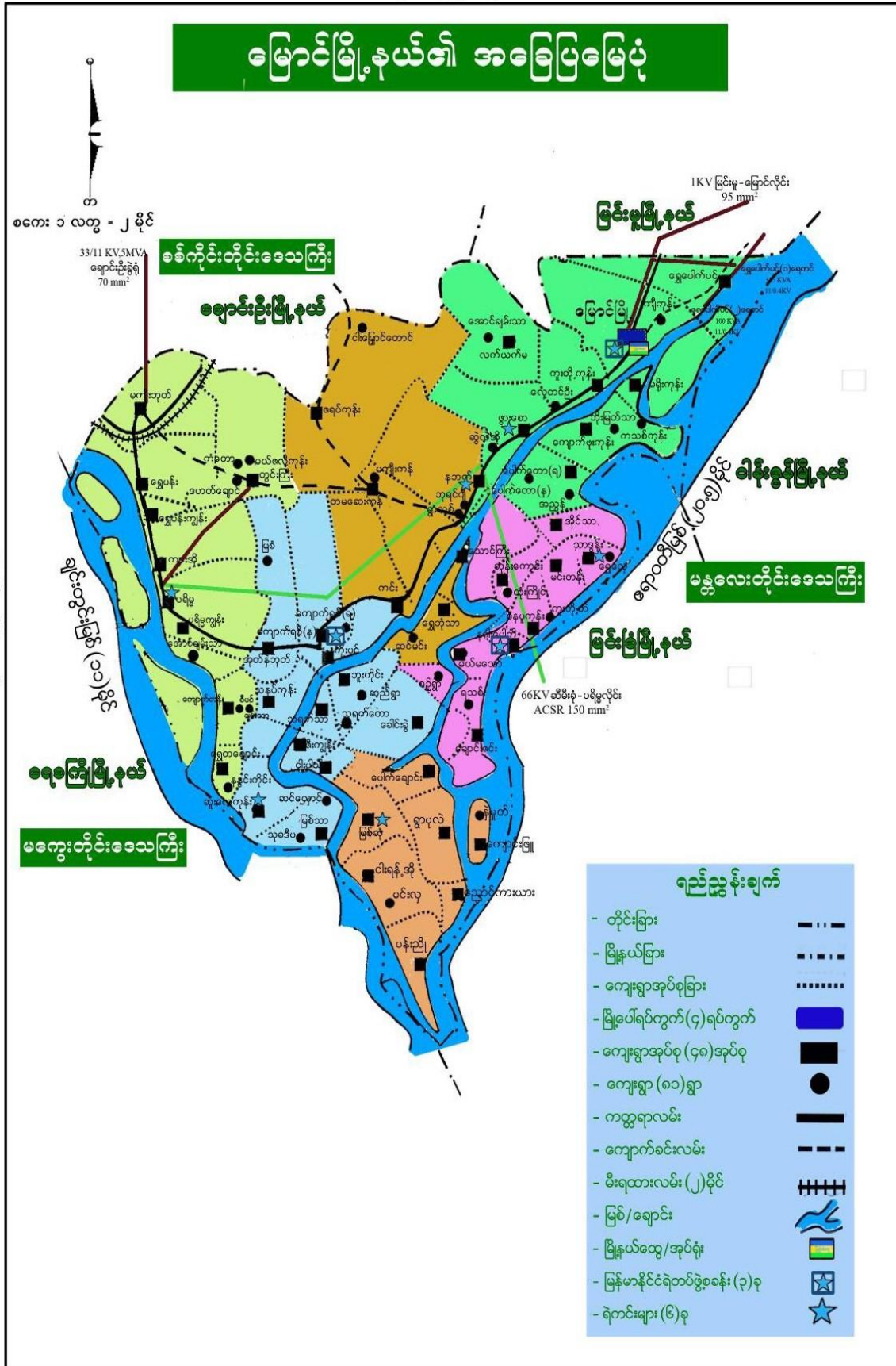

၂။ကျေးရွာမြေပုံတည်နေရာ

ခပ်ကိုင်းတိုင်း၊ ဒေသကြီး၊ မြောက်ဗြူးနယ်၊ ပေါက်တောကျေးရွာအုပ်စု
ကျေးရွာအုပ်စုမြေပုံ

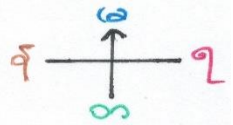

- ကျေးရွာအုပ်စု
- ကျေးရွာ
- ကျေးရွာအုပ်စုခြား
- မြစ်
- ရွာကင်း

၃။အုပ်စုတွင် ပါဝင်သောကျေးရွာစာရင်း

- (က) ပေါက်တော(ရ)ကျေးရွာ
- (ခ) ပေါက်တော(န)ကျေးရွာ
- (ဂ) အညွန့်ကျေးရွာ

၄.၁။ ကျေးရွာအခြေခံအချက်အလက်များ

ပေါက်တောအရှေ့ကျေးရွာကိုမြန်မာသက္ကရာဇ်(၁၂၀၀)ခန့် ကစတင်ခဲ့သည်ဟုသိရှိခဲ့ရပါသည်။ရွာ၏သက်တမ်းမှာနှစ်(၁၅၀)ခန့် ရှိသည်ဟုသိရှိရပါသည်။အင်္ဂလိပ်အစိုးရမင်းလက်ထက်တွင်ကျေးရွာသူကြီးမှ ဘဦးပေါ်ဖြစ်ပါသည်။ယခင်ကပေါက်တောအရှေ့ရွာ၊အနောက်ရွာ၍မရှိခဲ့ပါ။ပေါက်တောဆိုသည့်အမည်တစ်ခု တာရှိခဲ့ပါသည်။နောက်ပိုင်းလူဦးရေနှင့်အိမ်ခြေများပြားလာပြီးကိုယ့်အိမ်ထောင်စုအလိုက်ခွဲပြီးဦးဆောင်ခြင်း မှစပြီး ပေါက်တောအရှေ့ရွာ၊အနောက်ရွာဆိုပြီးဖြစ်လာရပါသည်။

ပေါက်တောအရှေ့ကျေးရွာသည်မြောင်မြို့နှင့်၉မိုင်၃မီလီခန့် အကွာမှာတည်ရှိပါသည်။ရွာချင်းဆက်လမ်းနှင့်ရွာတွင်းလမ်းများမှာမြေသားလမ်းများဖြစ်၍မိုးရာသီတွင်သွားလာရေးခက်ခဲပါသည်။

စီးပွားရေးအနေဖြင့်ယာစိုက်ပျိုးရေး၊မွေးမြူရေးကိုအဓိကထားလုပ်ကိုင်ဆောင်ရွက်ပါသည်။ပညာရေးကိုအထူးအလေးထားဆောင်ရွက်မှုရှိပါသည်။ဗုဒ္ဓဘာသာကိုကိုးကွယ်ကြပြီးဘာသာတရားအလွန်ကိုးရှိုင်းပြီးစည်းလုံးညီညွတ်မှုရှိကာတစ်ဦးနှင့်တစ်ဦးကူညီရိုင်းပင်းမှုရှိပါသည်။

၄.၂။ကျေးရွာတွင်းရှိ စုစုပေါင်းအိမ်ထောင်စု နှင့် လူဦးရေ

အိမ်ထောင်စု	ကျား	မ	စုစုပေါင်း
၂၂၁	၃၈၉	၄၂၂	၈၁၁

၄.၃။လူနည်းစုလူမျိုးစုအိမ်ထောင်စု

အမျိုးအစား	အိမ်ထောင်စု	ကျား	မ	စုစုပေါင်း
မရှိ	-	-	-	-

၄.၄။ထိခိုက်လွယ်အုပ်စု

ထိခိုက်လွယ်အုပ်စု	အိမ်ထောင်စု			
နှမ်းပါး	၄၆			
နှမ်းပါးဆုံး	၁၅			

၄.၅။ မသန်စွမ်းအုပ်စု

မသန်စွမ်းအုပ်စု	အိမ်ထောင်စု			
မသန်စွမ်း	၁၅			
၆၅ နှစ်အထက်	၇၅			
စစ်ဘေးရှောင်	--			

၄.၆။ ကျေးရွာပိုင်ဆိုင်မှုများ

ပိုင်ဆိုင်မှုများ	အရေအတွက်	ပိုင်ဆိုင်မှုများ	အရေအတွက်	ပိုင်ဆိုင်မှုများ	အရေအတွက်
စိုက်ပျိုးမြေ	၁၂၈၈ ဧက	ဈေးဆိုင်	၃	ဆိုင်ကယ်	၁၃၀
ရေကန်	-	ရေတင်စက်	၇၂	ကျွမ်းကျင် လုပ်သား (လက်သမား၊ ပန်းရံ)	၁၀
ကား	၂	နွား	၁၂၀		
ထော်လာဂျီ	၂	ထွန်	၈၅		
ခြွေလှေ့စက်	၅	ထယ်	၈၀	လယ်ထွန်စက်	၃
ရွှေ့ပြောင်း လုပ်သား	၂၅	လွှက်ရည်ဆိုင်	၂	ကွန်ဒေါင်း	၂၃
လှည်း	၈၀	ဝက်	၅၅	သာမန်လုပ်သား	၁၅၀

၅။ လူထုပူးပေါင်းပါဝင်သော လူမှုဆန်းစစ်ခြင်းနှင့် အကဲဖြတ်ခြင်း လုပ်ငန်းစဉ်(PSA/PRA) အကျဉ်းချုပ်

စဉ်	အကြောင်းအရာ	ရက်စွဲ	ဦးတည်အုပ်စု	တက်ရောက်သူ			အဓိက ဆွေးနွေးချက်များ
				ကျား	မ	ပေါင်း	
၁	ကျေးရွာလူမှုရေးပြေနှင့် သယံဇာတ (social map/ Resource map)	၂၈. ၁၂. ၂၀၁၆	ကျေးရွာလူထု	၆၀	၄၃	၁၀၃	အိမ်များ၊ အခြေခံအဆောက်အအုံများ၊ လမ်းပန်းဆက်သွယ်ရေး၊ လယ်ယာမြေများ၊ မြစ်ချောင်းများ၊
၂	လူမှုစီးပွားအဆင့်သတ်မှတ်ခြင်း (Wealth Ranking)	၂၈. ၁၂. ၂၀၁၆	ကျေးရွာလူထု	၆၃	၄၄	၁၀၇	ကျေးရွာလူမှုစီးပွား၊ အုပ်စုများ၊ ခွဲခြားသတ်မှတ်နိုင်ရေး အတွက်အခြေခံစံနှုန်းများ သတ်မှတ်ခြင်း
၃	ရာသီခွင်ပြကွေ့ဒီဇိုင်း (seasonal calendar)	၂၈. ၁၂. ၂၀၁၆	ကျေးရွာလူထု	၆၀	၄၃	၁၀၃	ရာသီဥတု၊ စိုက်ပျိုးသီးနှံများ၊ ဝင်ငွေထွက်ငွေ၊ မွေးမြူရေး၊ လုပ်ငန်းများ၊ ပညာရေး၊ ပွဲတော်များ၊ ရွှေ့ပြောင်းလုပ်သား
၄	အမျိုး/သမီးပိုင်ဆိုင်မှု ပြဇယား (Accesses and Control)	၂၈. ၁၂. ၂၀၁၆	ကျေးရွာလူထု	၆၃	၄၄	၁၀၇	အမျိုးသား/သမီး တို့၏ အရင်းအမြစ်အပေါ် မည်သူ ကပိုင်၍ အသုံးပြုနေကြသည်ကို ဖော်ထုတ်ခြင်း၊
၅	အဖွဲ့အစည်းချိတ်ဆက်မှု (Venn Diagram)	၂၈. ၁၂. ၂၀၁၆	ကျေးရွာလူထု	၆၀	၄၃	၁၀၃	ကျေးရွာတွင်းအဖွဲ့အစည်းများ၊ ကျေးရွာ ဖွံ့ဖြိုးရေး အတွက်မည်သည့် အဖွဲ့များချိတ်ဆက်လုပ် ကိုင်မှု
၆	ပင့်ကူအိမ်ကွန်ယက် (Spider Web)	၂၈. ၁၂. ၂၀၁၆	ကျေးရွာလူထု	၆၃	၄၄	၁၀၇	အမျိုးသားနှင့်အမျိုးသမီးများ တန်းတူအခွင့်အရေး ရရှိမှုနှင့် မရရှိသည့် အကြောင်းအရင်းများ
၇။	အခက်အခဲများအားဖော်ထုတ်ခြင်း အမျိုးသား	၂၉. ၁၂. ၂၀၁၆	ကျေးရွာလူထု	၇၅	--	၇၅	ဆွေးနွေးထားသောအခက်အခဲလုပ်ငန်းစဉ်များ

၈။	အခက်အခဲများ အားဖော်ထုတ် ခြင်း အမျိုးသမီး	၂၉. ၁၂. ၂၀၁၆	ကျေးရွာ လူထု	၀	၇၆	၇၆	ဆွေးနွေးထားသောအခက် အခဲလုပ်ငန်းစဉ်များ
၉။	ကျေးရွာ၏အနာဂ တ်(၅)နှစ်စာမျှော် မှန်းချက် အမျိုးသား	၂၉. ၁၂. ၂၀၁၆	ကျေးရွာ လူထု	၇၅	--	၇၅	ဆွေးနွေးခဲ့သောအခက်အခဲ လုပ်ငန်းစဉ်များ အပေါ် အခြေခံ၍ အခြေခံ အဆောက်အဦး၊ အသက် မွေးဝမ်းကြောင်းဆိုင်ရာများ
၁၀။	ကျေးရွာ၏အနာဂ တ်(၅)နှစ်စာမျှော် မှန်းချက် အမျိုးသမီး	၂၉. ၁၂. ၂၀၁၆	ကျေးရွာ လူထု	၀	၇၆	၇၆	ဆွေးနွေးထားသောအခက် အခဲလုပ်ငန်းစဉ်များအ ပေါ်အခြေခံ၍ အခြေခံ အဆောက်အဦး၊ အသက် မွေးဝမ်းကြောင်းဆိုင်ရာများ
၁၁။	ကျေးရွာဖွံ့ရေး လုပ်ငန်းစဉ်များ ရေးဆွဲခြင်း	၂၉. ၁၂. ၂၀၁၆	ကျေးရွာ လူထု	၇၅	၇၆	၁၅၁	အကျိုးပြုပြီးရေအကျိုးခံစား ခွင့်နှင့်အဓိကလိုအပ်ချက်မျ ားပေါ်မူတည်၍ဆုံးဖြတ်သ ည်။
၁၂။	ကော်မတီများဖွဲ့ စည်းခြင်း	၂၉. ၁၂. ၂၀၁၆	ကျေးရွာ လူထု	၇၅	၇၆	၁၅၁	ကော်မတီဝင်များရွေးခြင်း၊ ဖွဲ့စည်းခြင်း၊တာဝန်များခွဲ ဝေခြင်း

၆။ လူထုပူးပေါင်းပါဝင်သော လူမှုဆန်းစစ်ခြင်းနှင့် အကဲဖြတ်ခြင်း လုပ်ငန်းစဉ်

က။ လူမှုရေးအခြေပြ သယံဇာတ အရင်းအမြစ်ပြမြေပုံ (social map/Resource map)

ခ။ ချမ်းသာမှုအဆင့် ခွဲခြားခြင်း (Wealth Ranking)

ဂ။ ကျား / မ ကဏ္ဍ (၁)၊ ပိုင်ဆိုင်မှုကို ခွဲခြမ်းစိတ်ဖြာခြင်း (Accesses and Control)

ဃ။ ကျား / မ ကဏ္ဍ (၂)၊ ဆိုင်ရာ ကွန်ယက်ချတ်ဆက်မှု (Spider Web)

င။ ရာသီခွင် ပြက္ခဒိန် (seasonal calendar)

စ။ ဗင်းပုံစံ အသုံးပြု၍ အဖွဲ့အစည်းနှင့် ချိတ်ဆက်မှုများအား လေ့လာခြင်း (Venn Diagram)

၆. (က) လူမှုရေးအခြေပြ သယံဇာတ အရင်းအမြစ်ပြမြေပုံ

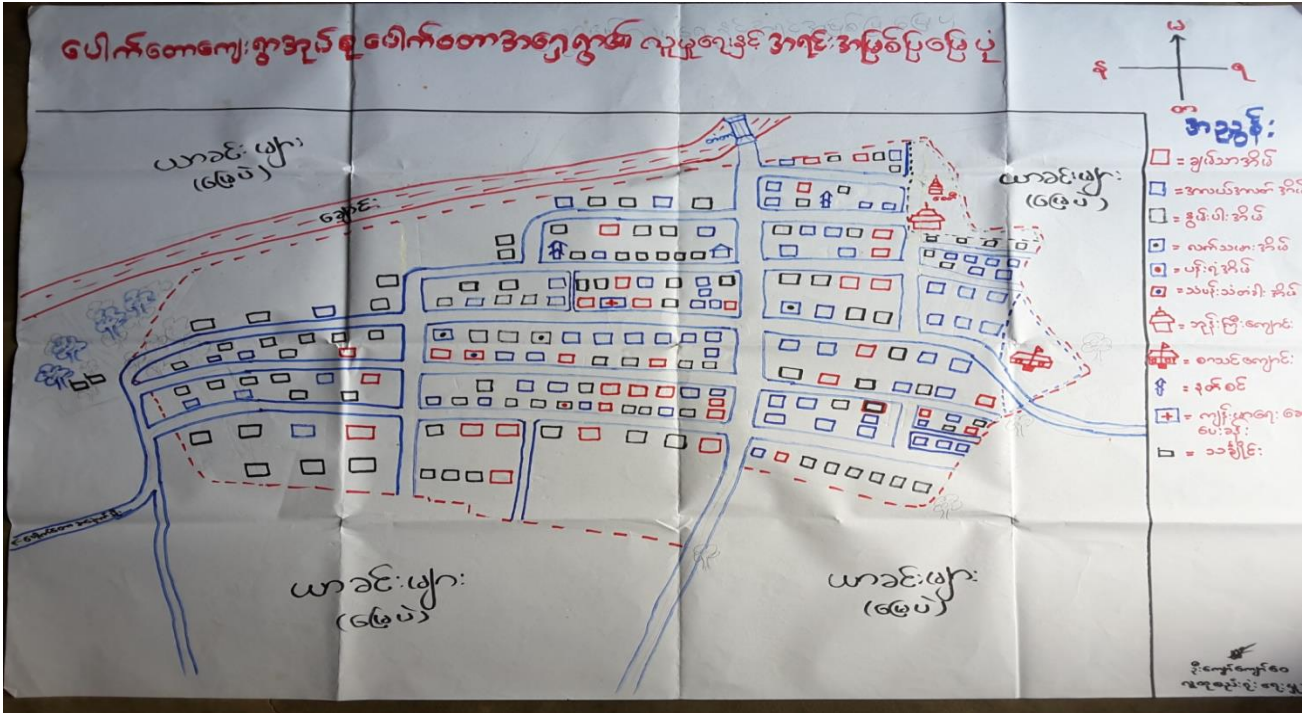

လူမှုရေးအခြေပြ သယံဇာတ အရင်းအမြစ်ပြမြေပုံ ဆွေးနွေးသုံးသပ်ခြင်း

- မြေပုံစိုက်ပျိုးခြင်းဖြင့် အဓိကအသက်မွေးဝမ်းကြောင်းပြုကြသည်။ပိုးမွှားကျရောက်ချိန်တွင် စိုက်ပျိုးရေးဆေးဆိုင်မှ ညွှန်ပြသော ဆေးများကိုသာ အသုံးပြုရသဖြင့် ဆေးသုံးတိုင်းထိရောက်မှုမရှိပဲ ပြောင်းလဲသုံးစွဲနေရသဖြင့်ငွေကုန်ကြေးကျများခြင်း၊ ဒေသတွင်းမျိုးစေ့များကိုအသုံးပြုနေရသဖြင့် ထွက်နှုန်းကောင်းသော မျိုးသစ်များကိုသာ(ပန်ပြောင်း) ဆောင်ရွက်နိုင်ပါက စိုက်ပျိုးသီးနှံမှ ဝင်ငွေပိုမိုရရှိနိုင်မည်ဖြစ်ပါသည်။
- ရေအရင်းအမြစ် ပေါကြွယ်ဝသည်။
- တစ်ရွာလုံး ဗုဒ္ဓဘာသာကိုသာ ကိုးကွယ်ကြသည်။
- နှစ်စဉ် ရေနစ်မြုပ်ပြီး သီးနှံများ ပျက်စီးဆုံးရှုံးခြင်း၊ ရွာချင်းဆက်လမ်းများ အသုံးပြုမရဖြစ်သည်။မြစ်ရေတက်သောကျေးရွာဖြစ်ပြီး ရေပြန်ကျချိန်တွင် သွားလာရေးအခက်အခဲဖြစ်သဖြင့် ရွာချင်းဆက်လမ်းနှင့်ရွာတွင်းလမ်းများ ကို ကျောက်ချောလမ်းခင်းခြင်းလုပ်ငန်းဆောင်ရွက်ပါက ကျေးရွာသူရွာသားများ သွားလာရေးအဆင်ပြေမည်ဖြစ်ပါသည်။
- ပြေလည်သူများနှင့် မပြေလည်သူများ ရောနှောနေထိုင်ကြပြီး ရွာအနောက်ဘက်ပိုင်းတွင် မပြေလည်သူများ ပိုမိုနေထိုင်ကြသည်။
- ကျန်းမာရေးဆေးပေးခန်းရှိသော်လည်း မပြည့်စုံသောကြောင့် ကျန်းမာရေး အတွက် အရေးပေါ်အခြေအနေများတွင် တုံ့ပြန်နိုင်စွမ်းအားနည်းသည်။ ကျန်းမာရေးဆေးပေးခန်းရှိသော်လည်း ဆရာမနှင့်ဆေးဝါးမစုံလင်မှုကြောင့် ဆေးဝါးများအလွယ်အတကူဝယ်ယူအသုံးပြုနိုင်ရန်အတွက် ကျန်းမာရေးထောက်ပံ့ငွေ ရရှိပါက ကျေးရွာသူရွာသားများကျေးရွာတွင်း ဆေးဝါးများအလွယ်အတကူ ဝယ်ယူအသုံးပြုနိုင်မည်ဖြစ်ပါသည်။
- ကျေးရွာတွင်း သံပန်း သံတံခါး ပြုလုပ်သူရှိသော်လည်း လျှပ်စစ်မီးမရှိသောကြောင့် လုပ်ငန်းမတွင်ကျယ်ပါ။
 - ❖ ကျေးရွာချင်းဆက်လမ်းများ ကောင်းမွန်ရန်လိုအပ်သည်။
 - ❖ ရွာမြောက်ဘက် ချောင်းကူးတံတားကောင်းမွန်ရန်

- ❖ လျှပ်စစ်မီးရရှိရန်
- ❖ ဝင်ငွေတိုးလုပ်ငန်းများ ဖန်တီးပေးရန်
- ❖ စက်မှုလက်မှုလုပ်ငန်းများ (တွင်း၊ သံဂဟေ၊ ယက္ကန်း)
- ❖ စနစ်တကျ (ကြက်၊ ဝက်) မွေးမြူနိုင်ရန်

၆. (ခ)။ ချမ်းသာမှုအဆင့် ခွဲခြားခြင်း (Wealth Ranking)

၃၅၀ ဦး ဩဟိတ နာဆင့် သတ်မှတ်ချက်			
အဆင့်	သတ်မှတ်ချက်	အိမ်ထောင်စု အရေအတွက်	ရာခိုင်နှုန်း
ချမ်းသာသော အုပ်စု	ယိုက်၊ ကား၊ ဖြေကေ (၂၀) နာဆင့်၊ ယာဇာန်စက် စီယူ၊ နွား (၄) ကောင်	၁၀	၄.၅%
အားနည်းသော အုပ်စု	ပျော်တောင်၊ နို့ဖိတ်၊ ဖြေကေ (၇) ကောင်၊ ဖွန်စက် နာဆင့်၊ နွား (၂) ကောင်	၁၅၀	၆၈%
ခဲပြေလျှင်သာ အုပ်စု	လက်လှုပ်လက်စား၊ စက် နွေးဖြူ၊ စက် မွေးဖြူ (စနစ်တစ်ခု)	၄၆	၂၀.၅%
နွမ်းပါးသော အုပ်စု	ဖွေပာ၊ မြေ၊ အလုပ်ကလိုင်မဲ့	၁၅	၇%
		၂၂၁	

ချမ်းသာမှုအဆင့် ခွဲခြားခြင်း ဆွေးနွေးသုံးသပ်ခြင်း

- ကျေးရွာတွင် နွမ်းပါးအိမ်ထောင်စု (၁၅) ရှိသည်။
- ဆင်းရဲရသည့် အကြောင်းအရင်းမှာ မြေယာ၊ အလုပ်အကိုင် မရှိသောကြောင့် နေ့စား၊ ကျား၊ လုပ်ငန်းများ သာ လုပ်ကိုင်ရသောကြောင့် ဖြစ်သည်။ ထို့ကြောင့် ပုံမှန်ဝင်ငွေမရှိပဲ ကလေးများကျောင်းထားခြင်း၊ ကျန်းမာရေးမကောင်းချိန် ဆေးကုသခြင်းတို့တွင် ခက်ခဲကြသည်။
- စီမံကိန်းလုပ်ငန်းခွဲများ အစီအစဉ်ရေဆွဲရာတွင် ဆင်းရဲနွမ်းပါးသူများ ပါဝင်နိုင်သော အချိန်တွင် ရေးဆွဲပြီး ၎င်းတို့တင်ပြသော အကြံဉာဏ် လိုအပ်ချက်များကို အလေးထားစဉ်းစားပေးခြင်း။
 - စီမံကိန်းလုပ်ငန်းခွဲများ ဖော်ဆောင်ရာတွင်လည်း နွမ်းပါးသောသူများကို အလုပ်အကိုင် အခွင့်အလမ်းများ ပေးခြင်းဖြင့် ဆင်းရဲနွမ်းပါးမှုကို အတော်အသင့် လျော့ချလာ နိုင်မည်ဖြစ်သည်။

၆. (ဂ)။ ကျား / မ ကဏ္ဍ (၁)၊ ပိုင်ဆိုင်မှုကို ခွဲခြမ်းစိတ်ဖြာခြင်း

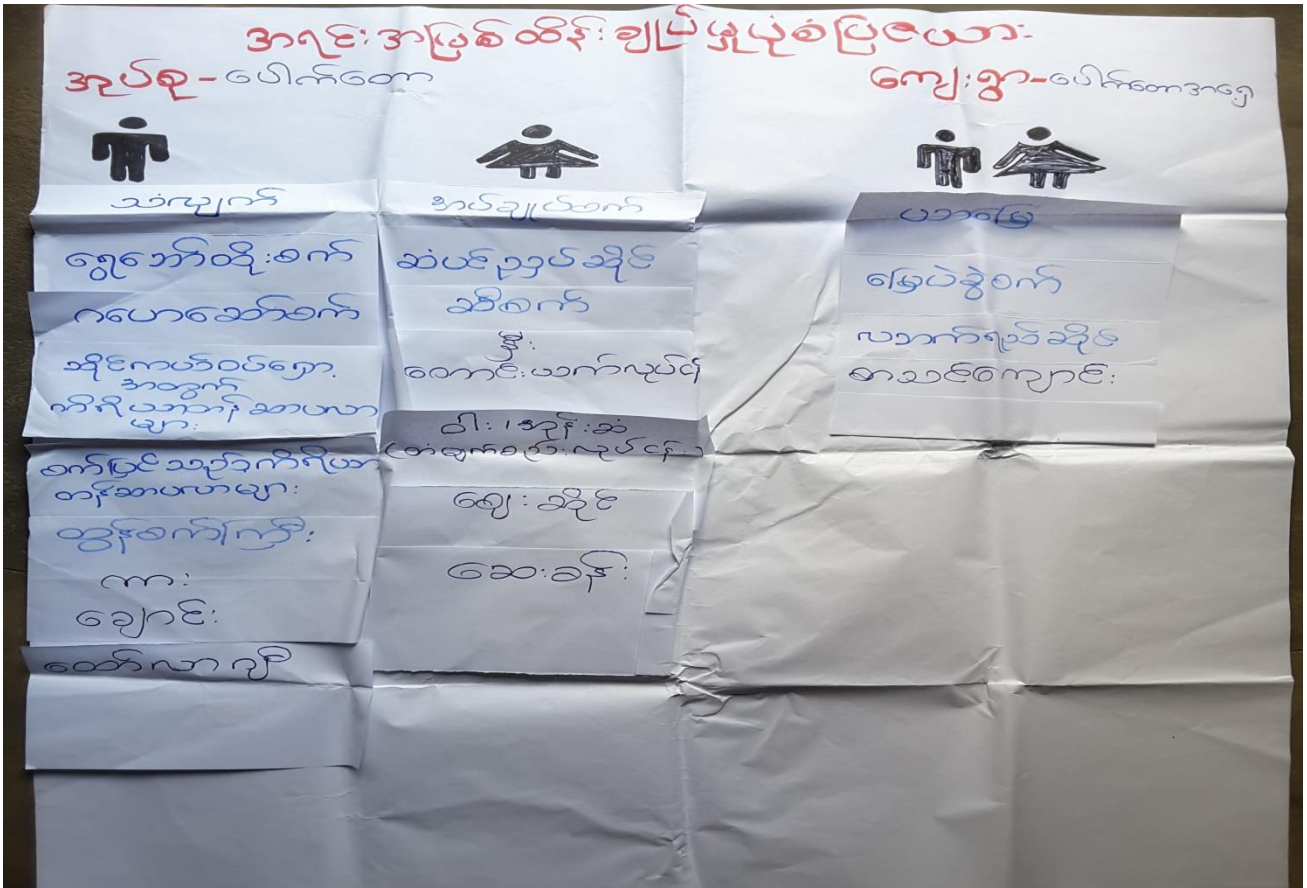

ကျား / မ ကဏ္ဍ (၁)၊ ပိုင်ဆိုင်မှုကို ခွဲခြမ်းစိတ်ဖြာခြင်း ဆွေးနွေးသုံးသပ်ခြင်း

- အုပ်ချုပ်စက်၊ ဆံပင်ညှပ်ဆိုင် ပစ္စည်းကိရိယာများကို အမျိုးသမီးများ သုံးစွဲကြသည်။
- သံလျက်၊ ရွှေဘော်ထိုးစက်၊ သံဂဟေဆော်စက်၊ ဆိုင်ကယ်ဝပ်လျော့၊ စက်ပြင်ပစ္စည်း၊ ထွန်စက်ကြီး၊ ထော်လာဂျီ၊ ကား၊ ချောင်းတို့ကို အမျိုးသားများမှ ထိန်းချုပ်ကြသည်။
- ယာမြေ၊ ဆီစက်၊ မြေပဲခွဲစက်၊ ထွန်စက်ကြီး၊ ထော်လာဂျီ၊ ကား၊ နီး၊ ဝါး၊ အုန်းဆံ၊ ဈေးဆိုင်၊ လွှက်ရည်ဆိုင်၊ ချောင်း၊ ဆေးခန်း၊ စာသင်ကျောင်းတို့ကို အမျိုးသားများနှင့် အမျိုးသမီးတို့ တန်းတူ သုံးစွဲကြသည်။
- ယာမြေ၊ မြေပဲခွဲစက်၊ လွှက်ရည်ဆိုင်၊ စာသင်ကျောင်းတို့ကို ကျား/မ တန်းတူ ထိန်းချုပ်ထားသည်။
 - ❖ ကဏ္ဍတိုင်းတွင်ပြုပြင်ခြင်း၊ ဆုံးဖြတ်ချက်ချခြင်း၊ ထိန်းချုပ်ခြင်းတို့ကို အမျိုးသားများက အဓိက ပြုလုပ်သည်။
 - ❖ လုပ်ငန်းများ အကောင်အထည်ဖော်ခြင်း၊ စီစဉ်ဆောင်ရွက်ခြင်း၊ ဆုံးဖြတ်ချက်ချမှတ်ခြင်း၊ ပြုပြင်ထိန်းသိမ်း ခြင်းတို့တွင် ကျား/မ တန်းတူ ဆောင်ရွက်ခြင်းဖြင့် ပစ္စည်းများ တန်းတူပိုင်ဆိုင်ထိန်းချုပ်နိုင်ကြောင်း သိရှိစေနိုင်သည်။

၆. (ဃ)။ ကျား / မ ကဏ္ဍ (၂)၊ ဆိုင်ရာ ကွန်ယက်ချက်ဆက်မှု

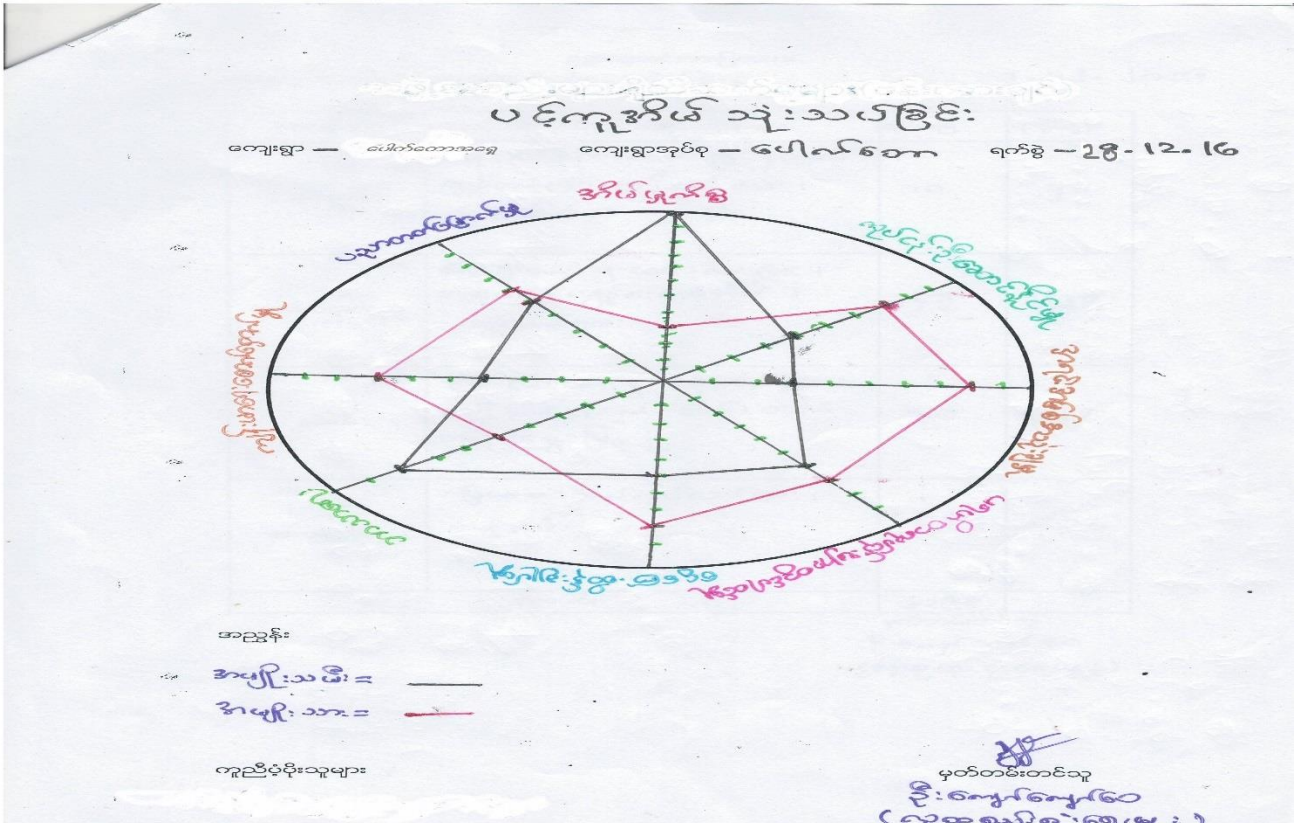

ကျား / မ ကဏ္ဍ (၂)၊ ဆိုင်ရာ ကွန်ယက်ချက်ဆက်မှု ဆွေးနွေးသုံးသပ်ခြင်း

- ❖ အမျိုးသမီးများ၏ ဦးဆောင်မှု ဆုံးဖြတ်ချက်ချပိုင်ခွင့်တို့တွင် အားနည်းသည်။
- ❖ အမျိုးသမီးများသည် အိမ်မှုကိစ္စဖြင့်သာ အချိန်ကုန်နေပြီး ဝင်ငွေရလုပ်ငန်းများ ဆောင်ရွက်ခြင်း အားနည်းကာ အိမ်ထဲတွင်သာ အချိန်ကုန်နေရသည်။ ထို့ကြောင့် မပြောရဲမဆိုရဲဖြစ်၍ ဆုံးဖြတ်ပိုင်ခွင့် မရှိဖြစ်နေတတ်သည်။
 - ကျေးရွာတွင် အမျိုးသမီးများအား ဝင်ငွေရလုပ်ငန်းများ ဖန်တီးပေးခြင်း ဖွံ့ဖြိုးရေးလုပ်ငန်းစဉ်များတွင် ပါဝင်စေ ခြင်းဖြင့် အမျိုးသမီးများကို လက်တွဲခေါ် ကူညီနိုင်မည်ဖြစ်သည်။

၆. (င)။ ရာသီခွင် ပြက္ခဒိန်



ရာသီခွင် ပြက္ခဒိန် ဆွေးနွေးသုံးသပ်ခြင်း

- မြေပဲစိုက်ပျိုးခြင်းကို အဓိက လုပ်ကိုင်ကြပြီး မတ်ပဲ၊ နမ်း တို့ကိုလည်း စိုက်ပျိုးခြင်းဖြင့် အသက်မွေးဝမ်းကြောင်းပြုကြသည်။
- စိုက်ပျိုးစရိတ်၊ ပိုးသတ်ဆေးစရိတ်၊ စသည်တို့ ကုန်ကျမှုများပြားသောကြောင့် ဝင်ငွေထက် ထွက်ငွေက ပိုများနေကြသည်။
- မြစ်ရေတက်သောကာလများတွင် အလုပ်အကိုင်မရှိပဲ ထွက်ငွေများပြားသည်။
- အမျိုးသမီးများသည် မြေပဲနှုတ်၊ ပေါက်တူးပေါက်၊ နမ်းရိတ်လုပ်ငန်းများဖြင့်သာ အသက်မွေးဝမ်းကြောင်းပြုကြသည်။
- အိမ်မှုကိစ္စများကို နေ့စဉ်လုပ်ဆောင်ရပြီး အထက်ပါလုပ်ငန်းများ မရှိချိန်တွင် အခြားဝင်ငွေရ လုပ်ငန်းမရှိသောကြောင့် ဝင်ငွေနည်းနေရသည်။
 - အမျိုးသားများသည် အမျိုးသမီးများကို အိမ်မှုကိစ္စလုပ်ငန်းများတွင် ဝိုင်းဝန်းကူညီဆောင်ရွက်ခြင်း ဖြင့် တာဝန်ခွဲဝေယူသင့်သည်။
 - အားလပ်ချိန်များတွင် ဝင်ငွေရလုပ်ငန်းများ ဖန်တီးပေးသင့်သည်။

၆. (စ)။ ဗင်းပုံစံ အသုံးပြု၍ အဖွဲ့အစည်းနှင့် ချိတ်ဆက်မှုများအား လေ့လာခြင်း

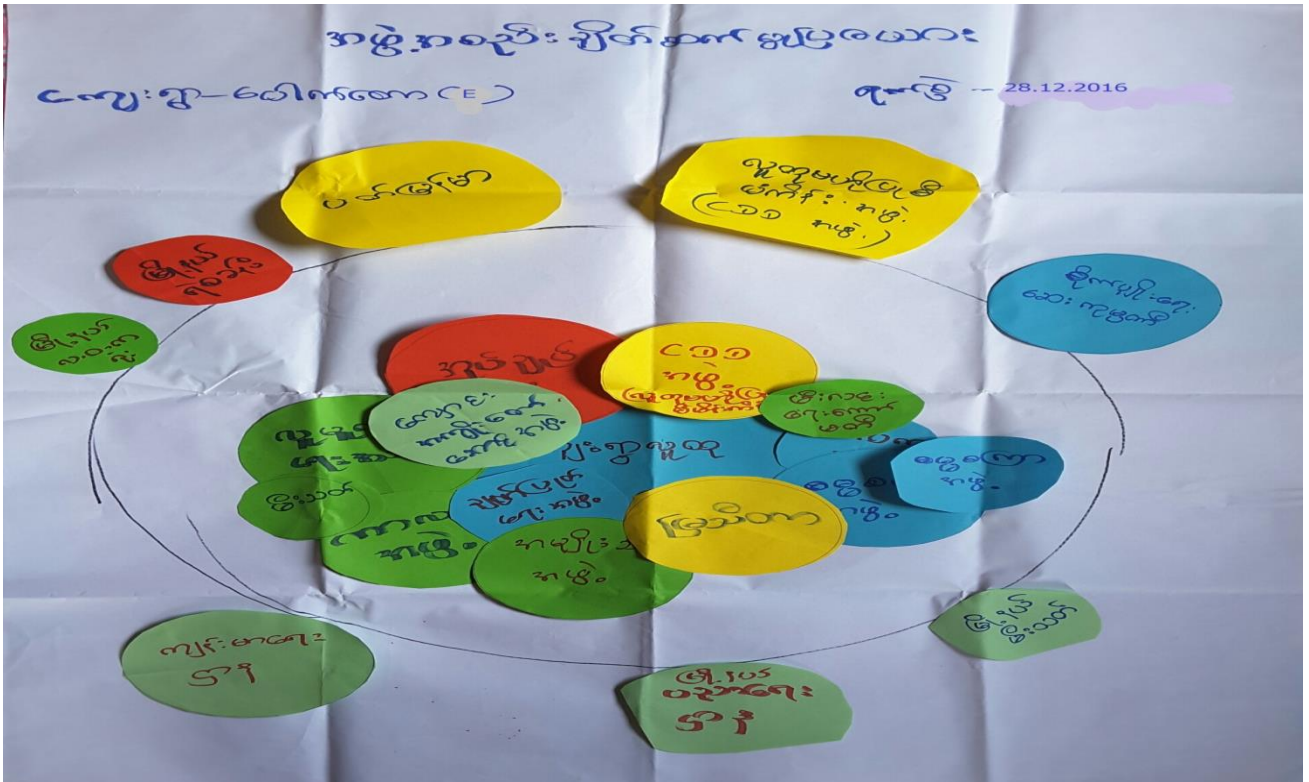

ဗင်းပုံစံ အသုံးပြု၍ အဖွဲ့အစည်းနှင့် ချိတ်ဆက်မှုများအား လေ့လာခြင်း ဆွေးနွေးသုံးသပ်ခြင်း

- ကျေးရွာတွင် ရွာခွဲခေါင်းဆောင်သည် ရွာတွင်းအဖွဲ့အစည်းများနှင့် ချိတ်ဆက်ပြီး ဖွံ့ဖြိုးတိုးတက်ရေး လုပ်ငန်းများတွင် အဓိကဦးဆောင်ကြသည်။
- ကာလသားအဖွဲ့ ချက်ပြုတ်ရေးအဖွဲ့ လူမှုရေးအသင်း မေ့စကြာအဖွဲ့ ဂေါပကအဖွဲ့ တို့သည် ရွာ၏ သာရေးနာရေးတို့တွင် အဓိကဦးဆောင်သည်။
- ပက်မြန်မာ အထွေထွေငွေစုငွေချေး ကျောင်းကော်မတီ မိဘဆရာအသင်း တို့သည် ရွာ၏ ဝင်ငွေရရှိရေး ပညာရေးတို့တွင် လုပ်ဆောင်ကြသည်။
- ❖ ရွာ၏ ဖွံ့ဖြိုးတိုးတက်ရေးလုပ်ငန်းစဉ်များ အရေးပေါ်အခြေအနေများဖြစ်လာပါက အုပ်ချုပ်ရေးမှူးနှင့် ရွာခွဲခေါင်းဆောင်မှ မြို့နယ်နှင့် ဆက်သွယ်ဆောင်ရွက်သည်။

◆◆ ပေါက်တော(ရ)ကျေးရွာ အမျိုးသား / အမျိုးသမီးများ၏ အခက်အခဲ ပြဿနာများ ◆◆

◆ အမျိုးသားများ တင်ပြသော အခက်အခဲပြဿနာများ◆

- ၁။ လျှပ်စစ်မီးမရှိသောကြောင့်ကျောင်းသူ၊သားများစာကျက်ရန် အခက်အခဲ (ပညာရေး၊ စီးပွားရေး နှောင့်နှေး)
- ၂။ သွားလာရေးခက်ခဲ (ရေကျချိန်၊ မိုးရွာချိန်များတွင် ရွံနွံများဖြင့် သွားလာရခက်ခဲခြင်း)
- ၃။ ဆေးပေးခန်းရှိသော်လည်း ကျန်းမာရေးဝန်ထမ်း မရှိသောကြောင့် ဆေးကုသမှုခက်ခဲခြင်း
- ၄။ ကလေးသူငယ်များ လေ့ကျင့်ခန်းလုပ်ရန် သီးသန့်အားကစားကွင်း မရှိခြင်း
- ၅။ ရေတွင်း ရေကန် နည်းပါးမှုကြောင့် မီးဘေးအတွက် စိုးရိမ်ရခြင်း
- ၆။ ကျန်းမာရေးဌာနတွင် အဆောက်အဦး ခြံစည်းရိုး မရှိသည့်အတွက် လုံခြုံမှုမရှိခြင်း
- ၇။ ရေချိုတွင်း နည်းပါးသောကြောင့် သောက်သုံးရေရရှိမှု အခက်ခဲ
- ၈။ စိုက်ပျိုးနည်းပညာများနှင့် မျိုးကောင်းမျိုးသန့်များနည်းပါးသည့်အခက်အခဲ

♥ အမျိုးသမီးများ တင်ပြသော အခက်အခဲ ပြဿနာများ ♥

- ၁။ လျှပ်စစ်မီးမရှိသောကြောင့်ကျောင်းသူ၊သားများစာကျက်ရန် အခက်အခဲ (ပညာရေး၊ စီးပွားရေး နှောင့်နှေး)
- ၂။ သွားလာရေးခက်ခဲ (ရေကျချိန်၊ မိုးရွာချိန်များတွင် ရွံနွံများဖြင့် သွားလာရခက်ခဲခြင်း)
- ၃။ ဆေးပေးခန်းရှိသော်လည်း ကျန်းမာရေးဝန်ထမ်း မရှိသောကြောင့် ဆေးကုသမှုခက်ခဲခြင်း
- ၄။ အရေးပေါ်မီးငြိမ်းသတ်ရန် ကန်မရှိသော အခက်အခဲ
- ၅။ အိမ်တိုင်းစေ့ယင်လုံအိမ်သာမရှိသောကြောင့် ကျန်းမာရေးထိခိုက်
- ၆။ စာကြည့်တိုက်ရှိသော်လည်း စာအုပ်စာပေမပြည့်စုံသည့် အခက်အခဲ (အသိပညာ၊ ဗဟုသုတ၊ နည်းပညာများ နည်းပါးခြင်း)
- ၇။ ရေချိုတွင်း နည်းပါးသောကြောင့် သောက်သုံးရေရရှိမှု အခက်ခဲဖြစ်၊ရေကိုစစ်ပြီးသောက်သုံးနေရ

◆◆ ပေါက်တော(ရ)ကျေးရွာ အမျိုးသား / အမျိုးသမီးများ တင်ပြသော မျှော်မှန်းချက်များ ◆◆

◆ အမျိုးသားများ တင်ပြသော မျှော်မှန်းချက်များ ◆

- ၁။ ၂၄ နာရီ မီးလင်းနေစေရန်
- ၂။ ရွာတွင်းလမ်းများနှင့်ရွာချင်းဆက်လမ်းများ ကောင်းမွန်နေရန်
- ၃။ ကျန်းမာရေးဌာနတွင် ခြံစည်းရိုးရှိနေရန်
- ၄။ မီးသတ်ရေကန် ရှိစေရန်
- ၅။ သောက်သုံးရေကန်ရှိနေရန်
- ၆။ စိုက်ပျိုးနည်းပညာများနှင့် မျိုးကောင်းမျိုးသန့်များ ရရန်

♥ အမျိုးသမီးများ တင်ပြသော မျှော်မှန်းချက်များ ♥

- ၁။ ရာသီမရွေး သွားလာနိုင်သော ရွာတွင်းလမ်းများ ကောင်းမွန်ချင်
- ၂။ ၂၄ နာရီ မီးလင်းစေချင်
- ၃။ ကျန်းမာရေးဝန်ထမ်းရှိနေစေချင်
- ၄။ ဗဟုသုတ ပြည့်စုံကြွယ်ဝသော ကျေးရွာဖြစ်ချင်
- ၅။ မီးသတ်ရေကန် ရှိစေခြင်
- ၆။ ဆရာဆရာမ အလုံအလောက်ရှိစေခြင်
- ၇။ အိမ်တိုင်းစေ့ယင်လုံအိမ်သာရှိစေခြင်

❖❖ ပေါက်တော(ရ)ကျေးရွာ အမျိုးသား / အမျိုးသမီးများ တင်ပြသော ဖွံ့ဖြိုးရေးလုပ်ငန်းစဉ်များ ❖❖

♣ အမျိုးသားများ တင်ပြသော ဖွံ့ဖြိုးရေးလုပ်ငန်းစဉ်များ ♣

- ၁။ ၂၄ နာရီ မီးလင်းရေး
- ၂။ ရွာတွင်းလမ်းများနှင့် ရွာချင်းဆက်လမ်းများ ခင်းခြင်း
- ၃။ ကျန်းမာရေးဌာနတွင် ခြံစည်းရိုးခတ်ခြင်း
- ၄။ မီးသတ်ရေကန် ဆောက်လုပ်ခြင်း
- ၅။ သောက်သုံးရေကန် တည်ဆောက်ခြင်း
- ၆။ စိုက်ပျိုးနည်းပညာများနှင့် မျိုးကောင်းမျိုးသန့်များ အတွက် သက်ဆိုင်ရာ အဖွဲ့အစည်းနှင့်ချိတ်ဆက်ခြင်း

♥ အမျိုးသမီးများ တင်ပြသော ဖွံ့ဖြိုးရေးလုပ်ငန်းစဉ်များ ♥

- ၁။ ရွာတွင်းလမ်းများ ခင်းခြင်း
- ၂။ ၂၄ နာရီ မီးလင်းရေး
- ၃။ ကျန်းမာရေးဝန်ထမ်းလုံလောက်စေရန်
- ၄။ စာကြည့်တိုက်ဆောက်လုပ်ရန်
- ၅။ မီးသတ်ရေကန် တည်ဆောက်ရန်
- ၆။ ဆရာဆရာမ အလုံအလောက်ရှိရန် သက်ဆိုင်ရာသို့ တင်ပြရန်
- ၇။ အိမ်တိုင်းစေ့ယင်လုံအိမ်သာရှိစေရန် အသိပေးခြင်း

♣ ပေါက်တော(ရ)ကျေးရွာ အမျိုးသား/အမျိုးသမီးများ တင်ပြသောဦးစားပေးဖွံ့ဖြိုးရေးလုပ်ငန်းစဉ်များ ♣

- ၁။ လျှပ်စစ်မီးလင်းရေး
- ၂။ ရွာတွင်းလမ်းများခင်းရန်
- ၃။ ရွာချင်းဆက်လမ်းများခင်းရန်
- ၄။ ကျေးရွာကျန်းမာရေးဝန်ထမ်း
- ၅။ ကျေးရွာကျန်းမာရေးဌာနခြံစည်းရိုးကာရံခြင်း
- ၆။ အားကစားကွင်း
- ၇။ မီးသတ်ရေကန်
- ၈။ ရေချိုတွင်းပြုပြင်ရန်
- ၉။ ရေပိုက်လိုင်းဖြင့်ရေရရှိရေး
- ၁၀။ အိမ်တိုင်းစေ့ယင်လုံအိမ်သာ
- ၁၁။ ပညာရေးဝန်ထမ်း
- ၁၂။ စာအုပ်စာပေထောက်ပံ့ပေးခြင်း
- ၁၂။ စိုက်ပျိုးနည်းပညာများနှင့် မျိုးကောင်းမျိုးသန့်များ အတွက် သက်ဆိုင်ရာ အဖွဲ့အစည်းနှင့်ချိတ်ဆက်ခြင်း

ပေါက်တောအရှေ့ကျေးရွာမျှော်မှန်းချက် ဆွေးနွေးခန်းမှ ရရှိလာသောရလဒ်

<p>ကျေးရွာ၏ မျှော်မှန်းချက်</p>	<p>လမ်းပန်းဆက်သွယ်ရေးကောင်းမွန်ပြီး လက်မှလယ်ယာမှ စက်မှလယ်ယာသို့ ကူးပြောင်းကာ စီးပွားရေး၊လူမှုရေး၊ပညာရေး၊ကျန်းမာရေးများ တိုးတက်ကောင်းမွန်လာရမည်။လျှပ်စစ်မီးရရှိပြီး အချိန်မရွေးသွားလာနိုင်ကာ၊စိုက်ပျိုးရေး၊မွေးမြူရေးအိမ်တွင်းမှု အသက် မွေးဝမ်းကျောင်း နည်းပညာများကို အချိန်နှင့်တပြေးညီ သိရှိနိုင်လာမည်။</p>
<p>အနာဂတ်တွင် ကျေးရွာ ပိုမိုဖွံ့ဖြိုးတိုးတက် ရန် ကျေးရွာသားများ ၏ မျှော် မှန်းထားရှိမှု</p>	<p>လူထုဗဟိုပြုစီမံကိန်းမှထောက်ပံ့ငွေကို အသုံးပြုပြီး သဘာဝဘေး၊ပညာရေး၊ရွာတွင်းလမ်းများကောင်းမွန်လာစေရန်နှင့်လျှပ်စစ်မီးများရရှိ လာလျှင် စီးပွားရေးအခွင့်အလမ်းများ ပိုမိုရရှိလာမည်ဖြစ်သည်။ကျေးရွာတွင်းရှိ လူငယ်များလမ်းမှားမရောက်စေရန် အတွက် ကျေးရွာစာကြည့်တိုက်တစ်ခုရှိချင်ပါသည်။အကောင်အထည် မဖော်နိုင်သောလုပ်ငန်းများကို သက်ဆိုင်ရာဌာနများနဲ့ ချိတ်ဆက်လုပ်ကိုင်မှုများ ပြုလုပ်မည်။မြို့နယ်အတွင်းသို့ အစိုးရမဟုတ်သော အဖွဲ့အစည်းများ ဝင်ရောက်မှုများရှိပါက ကျေးရွာလိုအပ်ချက်များကို တင်ပြ၍ အကူအညီတောင်းခံမှုများပြုလုပ်သွားမည်ဖြစ်ပါသည်။</p>

၇။ပေါက်တောအရှေ့ကျေးရွာမှ ကျေးရွာဖွံ့ဖြိုးရေးအစီအစဉ် ဆောင်ရွက်မှု မှတ်တမ်းဓါတ်ပုံများ









၇ (ဝ)။ ကျေးရွာစီမံကိန်း အထောက်အကူပြု ကော်မတီဖွဲ့စည်းပုံ နှင့် ကော်မတီဝင်များ

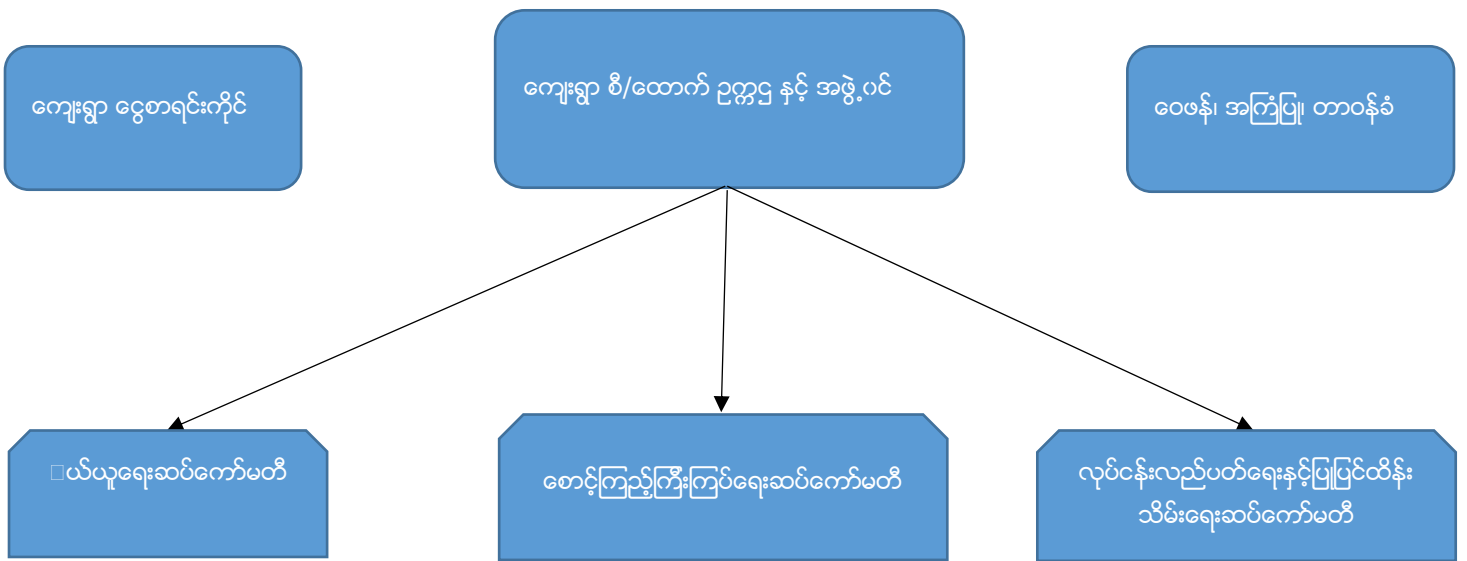

၇ (၂)။ ကျေးရွာ စီ/ထောက် ဥက္ကဋ္ဌ နှင့် အဖွဲ့ဝင် (ပေါက်တောအုပ်စု၊ ပေါက်တောအရှေ့ကျေးရွာ)

စဉ်	အမည်	အသက်	ရာထူး/တာဝန်	ပညာအရည်အချင်း	ဖုန်းနံပါတ်
၁။	ဦးမြင့်ရှိန်	၄၉ နှစ်	ကျေးရွာစီ/ထောက်ဥက္ကဋ္ဌ	၈ တန်း	09-789279711
၂။	ဒေါ်မြတ်လေးနွယ်	၃၁ နှစ်	ကျေးရွာစီ/ထောက်ဥက္ကဋ္ဌ	Bsc (Zool)	09-796873022
၃။	ဒေါ်မြဝတ်ရည်ငြိမ်း	၂၁ နှစ်	အဖွဲ့ဝင်	၁၀ တန်း	09-792396108
၄။	ဦးသက်နောင်	၃၆ နှစ်	ကျေးရွာစာရင်းကိုင်	B.A(PPC)	09-791764196
၅။	ဦးတင်ဝင်း	၆၅ နှစ်	ဝေဖန်၊ အကြံပြု၊ တိုင်ကြား	၄ တန်း	09-790850799
၆။	ဒေါ်ဝေမာဖြိုး	၃၂ နှစ်	ဝေဖန်၊ အကြံပြု၊ တိုင်ကြား	၈ တန်း	-
၇။	ဒေါ်လှလှ	၅၀ နှစ်	ဝေဖန်၊ အကြံပြု၊ တိုင်ကြား	၈ တန်း	-
၈။	ဦးတင်ဇော်လင်း	၄၁ နှစ်	ဝယ်ယူရေးဆပ်ကော်မတီ	၁၀ တန်း	09-976460225
၉။	ဦးစန်းဝင်း	၅၇ နှစ်	ဝယ်ယူရေးဆပ်ကော်မတီ	၁၀ တန်း	09-971180923
၁၀။	ဒေါ်သူသူမြင့်	၃၅ နှစ်	ဝယ်ယူရေးဆပ်ကော်မတီ	၈ တန်း	09-791173873
၁၁။	ဦးနိုင်လင်း	၃၄ နှစ်	စောင့်ကြည့်၊ ကြီးကြပ်ရေး	၈ တန်း	09-792394217
၁၂။	ဦးဝင်းသိန်း	၅၉ နှစ်	စောင့်ကြည့်၊ ကြီးကြပ်ရေး	၁၀ တန်း	09-792394217
၁၃။	ဒေါ်ဇင်မာမြင့်	၃၃ နှစ်	စောင့်ကြည့်၊ ကြီးကြပ်ရေး	BA (His)	09-971181241
၁၄။	ဦးခင်မောင်မြင့်	၅၅ နှစ်	လည်ပတ်၊ ပြုပြင်/ထိန်းသိမ်း	၈တန်း	09-793195891
၁၅။	ဒေါ်ခိုင်	၄၂ နှစ်	လည်ပတ်၊ ပြုပြင်/ထိန်းသိမ်း	၈ တန်း	09-978039212
၁၆။	ဒေါ်ခင်ဝင်းမာ	၃၈ နှစ်	လည်ပတ်၊ ပြုပြင်/ထိန်းသိမ်း	၈ တန်း	09-978535395
၁၇။	ဒေါ်ခင်မိုးဝါ	၃၆ နှစ်	စေတနာ့ဝန်ထမ်း	BA (His)	09-787730572
၁၈။	ဦးဝင်းသန်း	၄၁ နှစ်	စေတနာ့ဝန်ထမ်း	BA (His)	09-793195891

ပုံစံ - ၈ - ၁ ကျေးရွာအခြေခံအချက်အလက်များ (Form PC 1)

ညွှန်ချက်	ကျေးရွာတစ်ရွာသို့	ပထမဆုံးမိတ်ဆက်ခရီး	သွားရောက်သောအခါ
လူထုစည်းရုံးရေးမှူးသည် ကျေးရွာ ခေါင်းဆောင်များအား ကျေးရွာအချက်အလက်များကို မေတ္တာရပ်ခံ၍ တောင်းခံရသည်။ ဤအချက်အလက်များကို စီမံကိန်း မိတ်ဆက်အစည်းဝေးမတိုင်မီတောင်းခံရမည်။ စီမံကိန်းမိတ်ဆက်အစည်းဝေးတွင် လူထုစည်းရုံးရေးမှူးသည် ဤအချက်အလက် များအား စစ်ဆေးပြီး မှန်ကန်အောင်ပြုလုပ်ရမည်။ ပြီးနောက်တွင် လူထုစည်းရုံးရေးမှူးမှ သတင်းအချက်အလက်ထဲသို့ Tablets မှ တဆင့် ဖြည့်သွင်းရမည်။			
ကျေးရွာခေါင်းဆောင် အမည်	ကျေးရွာခေါင်းဆောင်၏ ဝန်းနံပါတ်	လူထုစည်းရုံးရေးမှူး၏ အမည်	
မြို့နယ်/တိုင်းဒေသကြီး	မြို့နယ်	ကျေးရွာအုပ်စု	ကျေးရွာ
	မြောက်	ပေါက်တော	ပေါက်တော (၁၅၅)

က။ လူဦးရေ

လူမျိုးစု	အိမ်ထောင်စုအရေအတွက်	ကိုးကွယ်သည့်ဘာသာ	အိမ်ထောင်စုအရေအတွက်
လူမျိုးစု (၁) ----- မြာ	221	ဘာသာ (၁) ----- မြာ	221
လူမျိုးစု (၂) -----		ဘာသာ (၂) -----	
လူမျိုးစု (၃) -----		ဘာသာ (၃) -----	
လူမျိုးစုရော -----		ဘာသာရော -----	
အခြား	အရေအတွက်		
မသန်စွမ်းသူများ	15		
သက်ကြီးရွယ်အိုများ (၆၅ နှစ် နှင့် အထက်)	75		
စစ်ဘေးရှောင်			

	အမျိုးသား (အရေအတွက်)	အမျိုးသမီး (အရေအတွက်)
လူဦးရေ		
လူမျိုးစု (၁) ----- မြာ	389	422
လူမျိုးစု (၂) -----		
လူမျိုးစု (၃) -----		
အခြား		
အိမ်ထောင်စဦးစီး	168	53

(ခ) အခြေခံအဆောက်အအုံ အသုံးအဆောင်များ

စာသင်ကျောင်း	အမှတ် ခြံပင်	ကျန်းမာရေး	အမှတ် ခြံပင်	ဘာသာရေး အဆောက် အအုံများ	အမှတ် ခြံပင်
အထက်တန်းကျောင်း	<input type="checkbox"/>	ဆေးရုံ	<input type="checkbox"/>	ဇေတီ	<input checked="" type="checkbox"/>
အလယ်တန်းကျောင်း	<input checked="" type="checkbox"/>	ကျန်းမာရေးဌာန	<input type="checkbox"/>	ဘုန်းကြီးကျောင်း	<input checked="" type="checkbox"/>

မူလတန်းကျောင်း	<input checked="" type="checkbox"/>	ကျန်းမာရေးဌာနခွဲ	<input type="checkbox"/>	ဟိန္ဒူဘုရားကျောင်း	<input type="checkbox"/>
မူကြိုကျောင်း	<input type="checkbox"/>	ဆေးပေးခန်း	<input checked="" type="checkbox"/>	ခရစ်ယာန်ကျောင်း	<input type="checkbox"/>
အခြား	<input type="checkbox"/>	အခြား	<input type="checkbox"/>	ဗလီ	<input type="checkbox"/>
				အခြား	<input type="checkbox"/>
မှတ်ချက် မျက်စိအောင့်		မှတ်ချက်		မှတ်ချက်	

(ဂ) ကျွမ်းကျင်သူများမှတ်တမ်း (ကျေးရွာတွင်နေထိုင်သော သို့မဟုတ် တခြားရွာမှလာရောက်သော ကျွမ်းကျင်သူများ)

(၁) စာသင်ကျောင်း			(၂) ကျန်းမာရေး			(၃) လက်မှုပညာရှင်		
	ရွာတွင်နေထိုင်သူ	အခြားရွာမှလာသူ		ရွာတွင်နေထိုင်သူ	အခြားရွာမှလာသူ		ရွာတွင်နေထိုင်သူ	အခြားရွာမှလာသူ
မူလတန်းပြဆရာ/မ	<input checked="" type="checkbox"/>	<input checked="" type="checkbox"/>	ဆရာဝန်	<input type="checkbox"/>	<input type="checkbox"/>	လက်သမား	<input checked="" type="checkbox"/>	<input type="checkbox"/>
အထက်တန်းပြဆရာ/မ	<input type="checkbox"/>	<input type="checkbox"/>	လက်ထောက်ကျန်းမာရေးမှူး	<input type="checkbox"/>	<input type="checkbox"/>	ပန်းရံ	<input checked="" type="checkbox"/>	<input type="checkbox"/>
အလယ်တန်းပြဆရာ/မ	<input type="checkbox"/>	<input type="checkbox"/>	အမျိုးသမီးကျန်းမာရေးဆရာမ	<input type="checkbox"/>	<input type="checkbox"/>	လျှပ်စစ်ကျွမ်းကျင်ပီးသမား	<input type="checkbox"/>	<input type="checkbox"/>
မူကြိုဆရာ/မ	<input checked="" type="checkbox"/>	<input type="checkbox"/>	သားဖွားဆရာမ	<input checked="" type="checkbox"/>	<input type="checkbox"/>	ရေပိုက်သွယ်သူ	<input type="checkbox"/>	<input type="checkbox"/>
အခြား မျက်စိအောင့်	<input checked="" type="checkbox"/>	<input checked="" type="checkbox"/>	ပြည်သူ့ကျန်းမာရေးလုပ်သား	<input type="checkbox"/>	<input type="checkbox"/>	စက်ပြင်ဆရာ	<input checked="" type="checkbox"/>	<input type="checkbox"/>
မှတ်ချက်			မှတ်ချက်			မှတ်ချက်		

(ဃ) ကျေးရွာသို့ ရောက်ရှိနိုင်သည့် လမ်းအခြေအနေ / ကျေးရွာတစ်ရွာသည် ၎င်း၏ ကျေးရွာအုပ်စုနှင့် ဆက်သွယ်ထားသော လမ်းအခြေအနေ (အောက်ပါတို့ကိုဝိုင်းပါ)

ကျောက်ကြမ်းလမ်း ကတ္တရာလမ်း ကွန်ကရစ်လမ်း မော်တော်ဆိုင်ကယ်လမ်း
 ကျောက်ခင်းလမ်း မြေသားလမ်း ပူသွားလမ်း အခြား

(င) ကျေးရွာဖွံ့ဖြိုးမှုစီမံချက်

- (၁) လူထုဗဟိုပြုစီမံကိန်းမစတင်မီ ဤကျေးရွာတွင်ကျေးရွာဖွံ့ဖြိုးမှု စီမံချက်ရှိခဲ့ပါသလား? ဝိုင်းပါ
 ရှိပါသည်/မရှိပါ/မသိပါ
- (၂) ရှိခဲ့ပါလျှင် ဤစီမံချက်ကို မည်သည့် ခုနှစ်တွင်ပြင်ဆင်ခဲ့ပါသနည်း? နှစ်-----/မသိပါ
- (၃) ဤစီမံချက်ကို မြို့နယ်မှအတည်ပြုခဲ့ပါသလား? ပြုခဲ့ပါသည်/မပြုခဲ့ပါ /မသိပါ

(စ) ခရီးအကြွအပေး

- (၁) ဤကျေးရွာ၏ဗဟိုမှ ၎င်းကျေးရွာအုပ်စု၏ဗဟိုအထိ ခရီးမိုင်မည်မျှကွာဝေးသနည်း? မိုင်-----/မသိပါ
- (၂) ဤကျေးရွာမှ ၎င်းကျေးရွာအုပ်စုဗဟိုအထိ သွားလာရာတွင်ကြာမြင့်သည့်အချိန်။

ခြောက်သွေ့ရာသီတွင်ကြာချိန်----- ထော်လာဂျီ/မော်တော်ဆိုင်ကယ် မြေလျင်/လား/မော်တော်ဘုတ်/
 အခြား-----

မိုးရာသီတွင်ကြာချိန်----- ထော်လာဂျီ/မော်တော်ဆိုင်ကယ် မြေလျင်/လား/မော်တော်ဘုတ်/
 အခြား-----

(ဆ) ပတ်ဝန်းကျင်ဆိုင်ရာ သဘာဝဘေးအန္တရာယ်

ဤကျေးရွာတွင် ရေကြီးခြင်းကဲ့သို့ သဘာဝဘေးအန္တရာယ်ကျရောက်ဖူးခြင်း ရှိပါသလား။

မရှိပါ

ရှိပါသည်

ရှိလျှင်ဖော်ပြပါ

ရေကြီးခြင်း ၂၀၁၂

(၈) ကျေးရွာတွင် ဖွဲ့စည်းထားသော အဖွဲ့အစည်းများ

လူထုဗဟိုပြုစီမံကိန်းမတိုင်မီ ဤကျေးရွာတွင် ကျေးရွာဖွံ့ဖြိုးရေးအတွက် အစိုးရ (သို့) ရွာသားများကိုယ်တိုင်(သို့) စီမံကိန်းတစ်ခုခုမှ ဖွဲ့စည်းထားသည့် အဖွဲ့အစည်းများရှိပါသလား။

(၁) fact Myanmar

(၂) Co-operative

(၉) အထွေထွေအုပ်ချုပ်ရေး ဦးစီးဌာန (GAD) မှ မှတ်တမ်းတင်ထားခြင်း

ဤကျေးရွာသည် အထွေထွေအုပ်ချုပ်ရေး ဦးစီးဌာန (GAD) မှ မှတ်တမ်းတင်ထားမှု ရှိပါသလား။

မရှိပါ

ရှိပါသည်

ကျေးရွာခေါင်းဆောင်

အမည်

ဦးအုန်းကျော်

လက်မှတ်

[Signature]

နေ့စွဲ ၂၈.၁၂.၂၀၁၆

လူထုစည်းရုံးရေးမှူး

အမည်

ဦးကျော်ကျော်ဝေ

လက်မှတ်

[Signature]

နေ့စွဲ ၂၈.၁၂.၂၀၁၆

လူထုဗဟိုပြု စီမံကိန်း၊ စီမံကိန်းလက်စွဲ အပိုင်း - (၃) - ၂၉.၁၀.၂၀၁၆

ပုံစံ - ၀ - ၂ - စီမံကိန်းစက်ဝန်းအချိန်ဇယား (PCZ)

လမ်းညွှန်ချက်၊ သက်ဆိုင်ရာလူထုစည်းရုံးရေးဖွဲ့/လက်ထောက်နည်းပညာနည်းပညာများမှ စီမံကိန်းစက်ဝန်းအဆင့်တစ်ခုစီဖြစ်စေရန် ကျေးရွာနှင့် ကျေးရွာအုပ်စုအတွက် ဤပုံစံကို ပြည့်သွင်းရမည်။

စည်းရုံးရေးဖွဲ့/ဝန်ထမ်း အမည် ဦးကျော်ကျော်ကျော်

နေ့စွဲ ၂၉.၁၂.၂၀၁၆ စက်ဝန်းအားအပတ်ခြစ်ပါ စက်ဝန်း(၁) စက်ဝန်း(၂) စက်ဝန်း(၃)

ပြည်နယ်/တိုင်း စစ်ကိုင်း မြို့နယ် ကျေးရွာအုပ်စု ပေါက်ကဲ ကျေးရွာ ပေါက်ကဲ

စီမံကိန်းဆောင်ရွက်မှုအဆင့်များ	နေ့စွဲ		အစည်းအဝေးတွင်တက်ရောက်သူအရေအတွက်			
	စတင်သည့်နေ့	ပြီးဆုံးသည့်နေ့	အမျိုးသားအရေအတွက်	အမျိုးသမီးအရေအတွက်	အိမ်ထောင်စုအရေအတွက်	လူမျိုးစုတော်ရောက်သူအရေအတွက်နှင့် လူမျိုးစုအစည်း
၁။ ကျေးရွာစီမံကိန်း မိတ်ဆက်အစည်းအဝေး	၂၉.၁၂.၁၆	၂၉.၁၂.၁၆	၁၂၃	၈၇	၂၁၀	၂၁၀ ၂၁၀
၂။ ကျေးရွာစီမံကိန်းစီမံချက်ရေးဆွဲခြင်းအစည်းအဝေး	၂၉.၁၂.၁၆	၂၉.၁၂.၁၆	၇၅	၇၆	၁၅၁	၁၅၁ ၂၁၀
၃။ ကျေးရွာအုပ်စု လုပ်ငန်းဆုံးဖြတ်ချက်ချသည့်အစည်းအဝေး	၂၉.၁၂.၁၆	၂၉.၁၂.၁၆	၄	၄	၁၃	၁၃ ၂၁၀
၄။ မြို့နယ်အဆင့် စီမံကိန်းရေးဆွဲရေးနှင့် အကောင်အထည်ဖော်ရေးကော်မတီ၏ စီမံကိန်း သုံးသပ်မှုအစည်းအဝေး	၃၀.၁.၁၇	၃၀.၁.၁၇	၀	၀	၀	၀ ၀
၅။ မြို့နယ် စီမံကိန်းရေးဆွဲရေးနှင့် အကောင်အထည်ဖော်ရေး ကော်မတီ၏ဆုံးဖြတ်မှုကို ရွာသို့ အသိပေးအကြောင်းကြားသည့် အစည်းအဝေး	၆.၁.၁၇	၆.၁.၁၇	၄၀	၇၄	၁၁၄	၁၁၄ ၂၁၀
၆။ စီမံကိန်းလုပ်ငန်းခွဲစီမံချက်ရေးဆွဲခြင်းအစည်းအဝေး	၁၇.၂.၁၇	၁၇.၂.၁၇	၅၁	၆၃	၁၁၄	၁၁၄ ၂၁၀
၆.၁။ စီမံကိန်းလုပ်ငန်း အကောင်အထည်ဖော်ရေးအစီအစဉ် ရေးဆွဲခြင်း	၁၇.၂.၁၇	၁၇.၂.၁၇	၅၁	၆၃	၁၁၄	၁၁၄ ၂၁၀

၆.၂။ ပယ်ပျံ့ရေးအစီအစဉ် ရေးဆွဲခြင်း	၁၇.၂.၂၀၁၇	၁၇.၂.၂၀၁၇	၅၁	၆၃	၁၁၄	၁၁၄	၁၂၆
၆.၃။ ဘဏ္ဍာရေးကုန်ကျမှု လျာထားအစီအစဉ် ရေးဆွဲခြင်း	၁၇.၂.၂၀၁၇	၁၇.၂.၂၀၁၇	၅၁	၆၃	၁၁၄	၁၁၄	၁၂၆
၆.၄။ ပြင်/ထိန်းအစီအစဉ် ရေးဆွဲခြင်း	၁၇.၂.၂၀၁၇	၁၇.၂.၂၀၁၇	၅၁	၆၃	၁၁၄	၁၁၄	၁၂၆
၇။ စီမံကိန်းလုပ်ငန်းခွဲ တိုးတက်မှု စောင့်ကြည့် အစည်းအဝေး							
၇.၁။ အစည်းအဝေး ပထမအကြိမ်							
၇.၂။ အစည်းအဝေး ဒုတိယအကြိမ်							
၇.၃။ အစည်းအဝေး တတိယအကြိမ်							
၈။ စီမံကိန်းလုပ်ငန်းခွဲ အပြီးသတ်စစ်ဆေးခြင်း အစည်းအဝေး							
၉။ လူထုစစ်ဆေးခွဲအစည်းအဝေး							

ပုံစံ - ၀ - ၃ ကျေးရွာဖွံ့ဖြိုးရေး ဦးစားပေးအစီအစဉ် (Form PC 3)

လမ်းညွှန်ချက်၊ အဆင့်(၃) ကျေးရွာမျှော်မှန်းချက်အစည်းအဝေး ပြီးဆုံးသောအခါ ကျေးရွာစီမံကိန်း အထောက်အကူပြု ကော်မတီသည် လူထုစည်းရုံးရေးမှူးအကူအညီဖြင့် ဤပုံစံကိုပြည့်စုံအောင် ဖြည့်သွင်းရမည်။

လူထုစည်းရုံးရေးမှူး/ဝန်ထမ်း အမည် - **ဦးကျော်ကျော်ဝေ**

နေ့စွဲ **၂၀၁၂.၂၀.၁၄** စက်ဝန်းအား အမှတ်ခြစ်ပါ (✓) စက်ဝန်း(၁)
 စက်ဝန်း(၂) စက်ဝန်း(၃) စက်ဝန်း(၄)

မြည်နယ်/တိုင်း - **၀၈ ကိုင်း**၊ မြို့နယ် - **ကြေးမုံ**၊ ကျေးရွာအုပ်စု - **ပေါက်ကွဲ**၊ ကျေးရွာ - **ပေါက်ကွဲ (၇)**

က။ အခက်အခဲအတားအဆီးများအားဆွေးနွေးခြင်း - ယခုလက်ရှိအခြေအနေတွင် ဤကျေးရွာဖွံ့ဖြိုးတိုးတက်ရေးအတွက် အဓိက အခက်အခဲအတားအဆီးများသည် မည်သည့်များဖြစ်ပါသနည်း။ (အမျိုးသား/သမီး အနည်းဆုံးအခက်အခဲ ၅ ခုစီဖော်ပြပါ)

အမျိုးသား အဖွဲ့မှ တင်ပြသောအခက်အခဲအတားအဆီးများ	အမျိုးသမီး အဖွဲ့မှ တင်ပြသောအခက်အခဲအတားအဆီးများ
၁။ မီးရှုတ်ရေကျဉ်း၊ မြေကပ်ကပ်၊ ရွာလမ်းမပြည့်	၁။ စာသင်ကျောင်း ဖွဲ့စည်းရန် မရှိသေးကြောင်း၊ အခက်များ ရှိနေခြင်း
၂။ လူထုစည်းရုံးရေးမှူး မရှိသေးကြောင်း၊ အလုပ်ကလေးကလေး မရှိသေးကြောင်း၊ မြေကပ်ကပ်၊ ရွာလမ်းမပြည့်	၂။ ရွာတွင်း၌ ရွာချောင်း၊ ဆက်လမ်း များ မကောင်းသောကြောင့် မြေကပ်ကပ် ဖြစ်နေခြင်း၊ ရေပြင် များ မြေကပ်များဖြစ် သွား ကာရင်ခက်
၃။ ရေတွင်း မကောင်းအောင်	၃။ ကျေးမာရား မကောင်း အရေး ပေါ်ကနေနေရမည့် သွားကားရင် မာသင့်
၄။ မီးသတ်ရေကန် မရှိဘဲ မီးကင်းရေး မြေကပ်ကပ်	၄။ ရွာကောင်ချောင်း တွင် တံတားမရှိသောကြောင့် မြေတွင်းတွင်
၅။ ပင်လယ် မြေကပ်ကပ်၊ ရွာလမ်းမပြည့်	၅။ ကျောင်းလမ်းမရှိ၊ လမ်းမပြည့်မီ ရွာလမ်းမပြည့်

ခ။ မျှော်မှန်းခြင်း - နောင်လာမည့် (၅) နှစ် အတွင်း ကျေးရွာဖွံ့ဖြိုးရေး မျှော်မှန်းလျာထားချက်များအား တင်ပြပါ။

အမျိုးသားအဖွဲ့မှ တင်ပြသောမျှော်မှန်းချက်များ	အမျိုးသမီးအဖွဲ့မှ တင်ပြသောမျှော်မှန်းချက်များ
၁။ လမ်းပန်းဆက်သွယ်ရေး၊ အဆင့်မြှင့်တင်ရေး	၁။ စာသင်ကျောင်း ဖွဲ့စည်းရန် စီစဉ်ရန်
၂။ လက်ရွက်စွဲ၊ မီးသတ်ရေး၊ အလုပ်ကလေးကလေး မရှိသေးခြင်း	၂။ လမ်းများ ကောင်းမွန်ပြီး အဆင့်မြှင့်တင်ရေး၊ ရွာလမ်းမပြည့်
၃။ ရေကန် ဖွဲ့စည်းရေး၊ မြေကပ်ကပ်	၃။ ရွာတွင်း ကျေးမာရား လမ်းမပြည့်မီ ရွာချောင်း
၄။ မီးသတ်ရေကန် မြေကပ်ကပ် မီးကင်းရေး မြေကပ်ကပ်	၄။ စာသင်ကျောင်း၊ လမ်းပန်းဆက်သွယ်ရေး
၅။ လက်ရွက်စွဲ၊ ကျေးမာရား မြေကပ်ကပ်	၅။ ရွာကောင်ချောင်း တွင် တံတား မရှိသောကြောင့်

ဂ။ လူထုစီမံကိန်း၏ လာမည့် (၄) နှစ်အတွက် အကျိုးဝင်သော ဦးစားပေး ဖွံ့ဖြိုးတိုးတက်မှု လုပ်ငန်း အစီအစဉ်များအားဖော်ပြပါ။

အဆင့်	ကျေးရွာအတွက် ဦးစားပေး ဖွံ့ဖြိုးတိုးတက်မှု လုပ်ငန်းစဉ်များ	အဆိုပြုသူ (အမျိုးသား/အမျိုးသမီး/အမျိုးသား+အမျိုးသမီး)	ခန့်မှန်းကုန်ကျစရိတ်	အကျိုးခံစားခွင့်ရှိသူ ခန့်မှန်းခြေ အရေအတွက်
၁	ရွာတွင်းလမ်းများ စတင်ဖွဲ့စည်းရေး	အမျိုးသား + အမျိုးသမီး	၉၆၀၀၀၀၀	၈၁၁
၂	ရွာချောင်း ဆက်လမ်းများ ပြုပြင်ရေး	အမျိုးသား + အမျိုးသမီး	၉၆၀၀၀၀၀	၈၁၁
၃	ရေတွင်း ကျောင်း ပြုပြင်ရေး	အမျိုးသမီး	၈၀၀၀၀၀၀	၈၁၁
၄	လူထုစည်းရုံးရေး	အမျိုးသား + အမျိုးသမီး	၂၀၀၀၀၀၀၀	၈၁၁
၅	မီးသတ်ရေကန်	အမျိုးသား	၈၀၀၀၀၀၀	၈၁၁

သ။ လူထုဝိမံကိန်း၏ လာမည့် (၄) နှစ်အတွက် အကျိုးမဝင်သော ဦးစားပေး ဖွံ့ဖြိုးတိုးတက်မှု လုပ်ငန်း အစီအစဉ်များအားဖော်ပြပါ။

အဆင့်	ကျေးရွာအတွက် ဦးစားပေး ဖွံ့ဖြိုး တိုးတက်မှု လုပ်ငန်းစဉ်များ	အဆိုပြုသူ (အမျိုးသားများ/ အမျိုးသမီးများ/အမျိုးသား+ အမျိုးသမီး)	အခန်းကဏ္ဍ
၁	ကျေးရွာ ရေးယာဉ် (လျှောက်ပေး)	အမျိုးသား + အမျိုးသမီး	ကျေးဇာရေး ကျေးဇာရေး ကျေးဇာရေး အသက်မွေးဝမ်းကျောင်း
၂	အိမ်အိမ်၊ စေ့ပေးလုံခြုံရေး	အမျိုးသား + အမျိုးသမီး	
၃	ကျေးဇာရေး ဆေးကုသရေး	အမျိုးသမီး	
၄	ရေပေးရေး၊ နေအေးရေး	အမျိုးသား + အမျိုးသမီး	
၅			

ခေါင်းဆောင်၊ ကျေးရွာဝိမံကိန်းအထောက်အကူပြုကော်မတီမှ အတည်ပြုသည်။

အမည် ဒေါ်လှစန်းမာဦး လက်မှတ် [Signature] နေ့စွဲ ၂၇.၁၂.၂၀၁၆

လူထုဗဟိုပြု စီမံကိန်း၊ စီမံကိန်းလက်စွဲ အပိုင်း - (၃) - ၂၉.၁၀.၂၀၁၆
 ပုံစံ - ၈ - ၄ ကျေးရွာအုပ်စုစီမံကိန်းလုပ်ငန်းခွဲရွေးချယ်ခြင်းပုံစံ (Form PC 4)

လမ်းညွှန်ချက်၊ စီမံကိန်းလုပ်ငန်းခွဲရွေးချယ်မှုအစည်းအဝေးပြီးနောက်တွင် ကျေးရွာအုပ်စုမှ CF/TF တို့၏ အကူအညီရယူ၍ ကျေးရွာစီထောက်ကော်မတီမှ လက်မှတ်ရေးထိုးပြီး အဆိုပါပုံစံအား ပြည့်စုံအောင်ဖြည့်သွင်းရမည်။ ဤပုံစံအား ပြည့်စုံစွာဖြည့်သွင်းပြီးပါက ကျေးရွာအုပ်စုမှ မြို့တိုးတက်ရေးစီမံချက်တွင် TPIC သို့ ပေးပို့ရန်အတွက် နောက်ဆက်တွဲအဖြစ် ထားရှိရမည်။ CF မှ ကျေးရွာတာဝန်ရွာချင်းစီ၏ စီမံကိန်းလုပ်ငန်းခွဲဆိုင်ရာ အချက်အလက်များကို MIS သို့ ထည့်သွင်းရမည်။ (ယခုနှစ်စီမံကိန်းလုပ်ငန်းခွဲ မလုပ်ကိုင်သော ကျေးရွာများ မပါဝင်ပါ။)

ကျေးရွာစည်းရုံးရေးဖွဲ့/ဝန်ထမ်းအမည် - ဦးကျော်ကျော်
 နေ့စွဲ - ၁.၁.၂၀၁၇
 ပြည်နယ်/တိုင်း - ဗိုလ် | မြို့နယ် - အောင်
 စက်ဝန်းအားအမှတ်ဖြစ်ပေးပါ။(✓) စက်ဝန်း(၀) ဖောက်ဝန်း(၂) စက်ဝန်း(၃) စက်ဝန်း(၄) စက်ဝန်း(၅)

ကျေးရွာအမည်	ဆောင်ရွက်မည့် လုပ်ငန်းများ	အတိုင်းအတာ	ခန့်မှန်း တိုက်ရိုက် အကျိုးခံစားခွင့် ရှိသူများ	အဆိုပြုကာလပြည့်စုံမှု	ခန့်မှန်းကုန်ကျစရိတ်			စုစုပေါင်း
					စီမံကိန်းမှ ထည့်ဝင်မှု	ကျေးရွာမှ ထည့်ဝင်မှု	အခြားထည့်ဝင်မှု (ဖော်ပြပါ) ထည့်ဝင်မှု အမည်/အဖွဲ့	
ကုန်း	၂၀၀ ဧကမြို့ကေ ၅၀၀၀ နှင့် ၆၀၀၀ နှစ်အောက် ၂၀၀၀ နှစ်အောက်	၂၀၀ KVA ၂၀၀၀၀၀၀	ကျား - ၂၀၂ မ - ၂၂၈ ပေါင်း - ၄၃၀	<input type="checkbox"/> ကျား <input type="checkbox"/> မ <input checked="" type="checkbox"/> ၂ကျား + ၁	၉၅၀၀၀၀၀			၉၅၀၀၀၀၀
ပေါက်ကေ (၅)	စွမ်းအားလမ်းများ ကျောက်ကျောက် အဆင့်မြှင့်တင်ခြင်း	၁၀၄၀' x ၂၂' x ၀' - ၁၀"	ကျား - ၃၈၉ မ - ၄၂၂ ပေါင်း - ၈၁၁	<input type="checkbox"/> ကျား <input type="checkbox"/> မ <input checked="" type="checkbox"/> ၂ကျား + ၁	၉၅၀၀၀၀၀			၉၅၀၀၀၀၀
ပေါက်ကေ (၃)	စွမ်းအားလမ်းများ ပေါက်ကေ (၃)	၂၅၀' x ၂၂' - ၀' x ၀' - ၁၀"	ကျား - ၄၁၆ မ - ၄၅၉ ပေါင်း - ၈၇၅	<input type="checkbox"/> ကျား <input type="checkbox"/> မ <input checked="" type="checkbox"/> ၂ကျား + ၁	၉၅၀၀၀၀၀			၉၅၀၀၀၀၀
	စွမ်းအားလမ်းများ အကူအညီ စွမ်းအား အကူအညီ စွမ်းအား အကူအညီ စွမ်းအား			<input type="checkbox"/> ကျား <input type="checkbox"/> မ <input type="checkbox"/> ၂ကျား + ၁				
				<input type="checkbox"/> ကျား <input type="checkbox"/> မ <input type="checkbox"/> ၂ကျား + ၁				

ရာထူး ကျေးရွာအုပ်စု စီ/ထောက်ကော်မတီ ဥက္ကဋ္ဌ အမည် လက်မှတ် ရက်စွဲ
ဦးစွာ ၂.၀.၂၀၁၇
စက်ဝန်းစာရင်း ၂.၀.၂၀၁၇

အမျိုးသမီးကဏ္ဍ အစည်းအဝေးမှတ်တမ်း

စီမံကိန်းပထမနှစ်အတွက်ကျေးရွာမိတ်ဆက်အစည်းအဝေးပြုလုပ်ရန်ဖိတ်ကြားရာတွင်အမျိုးသမီးများအချိုးညီစွာပါဝင်ရန်ကျေးရွာတာဝန်ရှိသူများနှင့်အုပ်ချုပ်ရေးမှူးထံသို့ပြောကြားခဲ့ပါသည်။အစည်းအဝေးတိုင်းတွင်အမျိုးသမီးများပြောကြားလိုသောအချက်များကိုလွတ်လပ်ပွင့်လင်းစွာပြောကြားနိုင်ကြောင်းကိုလည်းအသိပေးထားပါသည်။ကျေးရွာအုပ်စုအဆင့်တွင်နှစ်စဉ်ပြုလုပ်သောလုပ်ငန်းများတွင်အမျိုးသမီးများတင်ပြတောင်းဆိုသောလုပ်ငန်းတစ်ခုပါဝင်မည်ဖြစ်ကြောင်းကိုလည်းပြောကြားခဲ့ပါသည်။လုပ်ငန်းခွဲများအကောင်အထည်ဖော်ဆောင်ရွက်သောလုပ်ငန်းဖြစ်ပါကတူညီသောလုပ်ငန်းအတွက်တူညီသောလုပ်ခလစာများ ရရှိမည်ကိုလည်းပြောကြားခဲ့ပါသည်။စီမံကိန်းတွင် အမျိုးသား/သမီးခွဲခြားမှုများမရှိစေရန် ရည်ရွယ်ထားသည်ကိုလည်း ပြောကြားမှုပြုလုပ်ခဲ့သည်။ အမျိုးသမီးများ၏ ဦးဆောင်နိုင်မှုနှင့်စီမံခန့်ခွဲမှုစွမ်းရည်များတိုးတက်လာစေရန်အတွက်ကော်မတီများထဲတွင်အမျိုးသမီးများ(၅၀%)ပါဝင်ရမည်ဖြစ်သည်။ ဆပ်ကော်မတီ တစ်ခုတိုင်းတွင်လည်း အနည်းဆုံးအမျိုးသမီးတစ်ဦး ပါဝင်ရမည်ဖြစ်ပါသည်။ ကော်မတီဝင်အမျိုးသမီးများသည် တင်ပြဆွေးနွေးမှုများပြုလုပ်ခြင်း၊ ဆုံးဖြတ်ချက်များချခြင်းများ ပြုလုပ်ရမည်ဖြစ်ပါသည်။ အမျိုးသားများမှလည်း ကူညီပံ့ပိုး ပေးရမည်ဖြစ်ပါသည်။ ဒုတိယအကြိမ် အစည်းအဝေးများတွင်အမျိုးသမီးများသည်လိုအပ်ချက်အခက်အခဲများကိုလွတ်လပ်စွာဆွေးနွေးနိုင်ရန်အမျိုးသမီးသီးသန့်အုပ်စုများဖွဲ့ပြီးအခက်အခဲများဖော် ထုတ်ခြင်းကိုလည်းလုပ်ကိုင်ခဲ့ပါသည်။

ကျေးရွာမိတ်ဆက်အစည်းအဝေးတွင် အမျိုးသမီးကဏ္ဍအတွက် စောင့်ကြည့်စစ်ဆေးရမည့်အချက်များ

ကျေးရွာ/ကျေးရွာအုပ်စုအမည် - ပေါက်တောအရှေ့ကျေးရွာ၊ ပေါက်တောကျေးရွာအုပ်စု

စဉ်	အကြောင်းအရာ	တွေ့ရှိချက်		မှတ်ချက်
		✓	X	
၁။	အစည်းအဝေးတက်ရောက်လူသူများအား ကျား၊မ ရေးရာအခြေခံ သဘောတရားများကို ရှင်းလင်းဆွေးနွေးခဲ့ပါသလား။	✓		
၂။	စီမံကိန်းပါဝင်သော ကျား၊မရေးရာ အကောင်အထည်ဖော်ရေး လို အပ်ချက်(၅)ချက်ကို ရှင်းလင်းပြခဲ့ပါသလား။	✓		
၃။	အစည်းအဝေးခေါ်ယူရာတွင် အမျိုးသား/သမီးများ အချိုးညီစွာ တက်ရောက်နိုင်ရေး အတွက်အသိပေးတိုက်တွန်း စည်းရုံးခဲ့တာမျိုး ရှိခဲ့ပါသလား။	✓		
၄။	အမျိုးသမီးများ၏ စကားသံများ၊ပြောဆိုနိုင်ခွင့်များ ပိုမိုထွက်ပေါ် လာအောင်ဖန်တီးပေးခဲ့ ပါသလား။	✓		
၅။	ဆပ်ကော်မတီဖွဲ့များ ဖွဲ့စည်းရာတွင်အမျိုးသမီးများနှင့် ပါဝင်ဖွဲ့ စည်းရေး၊ ပူးပေါင်းပါဝင်ရေး ဦးဆောင်နိုင်ရေးအတွက် တွန်းအား ပေးကူညီဆောက်ရွက်ခဲ့ပါသလား။	✓		
၆။	အစည်းအဝေးကို အမျိုးသား/သမီးများ အလွယ်တကူ ပါဝင်တက် ရောက်နိုင်သော အချိန်နှင့်နေရာများကိုရွေးချယ်ခြင်း၊ ထည့်သွင်းစဉ်းစားဆောက်ရွက်ခြင်းများတို့ကို လုပ် ဆောင်ခဲ့ပါသလား	✓		
၇။	လူနည်းစု၊ဆင်းနွမ်းပါး၊ထိခိုက်လွယ်သောအုပ်စုများကို အစည်းအဝေးမစတင်မီ အချိန်များ ကရှာဖွေဖော်ထုတ်ခဲ့တာမျိုး ရှိပါသ လား။	✓		
၈။	လူနည်းစု/ဆင်းရဲ/နွမ်းပါး/ထိခိုက်လွယ်သော အမျိုးသား/သမီးများထံမှ အချို့ကို အစည်းအဝေးတက်ရောက်နိုင်အောင် ဖိတ်ကြားဆောင်ရွက်မှုမျိုးရှိခဲ့ပါသလား။	✓		
၉။	လူနည်းစု/ဆင်းရဲ/နွမ်းပါး/ထိခိုက်လွယ်သောအမျိုးသား/အမျိုးသမီးများနှင့် ကြုံတွေ့နေရ သောအခက်အခဲများကို သင်ဆွေးနွေး မေးမြန်းခဲ့တာမျိုး ရှိပါသလား။	✓		
၁၀။	အမျိုးသမီးများ ပြောဆိုတင်ပြနိုင်အောင် အချိန်ပေးရန်ကြိုတင်စီစဉ်ဆောင်ရွက်မှု မျိုးများ ဆောင်ရွက်ခဲ့တာများ ရှိပါသလား။	✓		
၁၁။	စီမံကိန်းလုပ်ငန်းခွဲများရှာဖွေဖော်ထုတ်ရာတွင် အမျိုးသား/သမီးများသီးခြားဆွေးနွေး ဖော် ထုတ်ဆောင်ရွက်ခဲ့တာမျိုး ရှိပါသလား။	✓		
၁၂။	ကျေးရွာစီမံကိန်း အထောက်အကူပြုကော်မတီဖွဲ့စည်းရာတွင် အမျိုးသမီး၊ အမျိုးသား အချိုးညီမျှစွာ (၅၀:၅၀) ဖွဲ့စည်းနိုင်ခဲ့ပါသလား။ မဖွဲ့ စည်းနိုင်ခဲ့ပါက မှတ်ချက်တွင် ရှင်းလင်းပါ။	✓		
၁၃။	ဆပ်ကော်မတီများတွင် အနည်းဆုံး အမျိုးသမီးအဖွဲ့ဝင် တစ်ဦးနှုန်းဖြင့် ပါဝင်ဖွဲ့ စည်းနိုင်ခဲ့ပါသလား။ မဖွဲ့ စည်းနိုင်ခဲ့ပါက မှတ်ချက်တွင် ရှင်းလင်းပါ။	✓		
၁၄။	ကျေးရွာ/ကျေးရွာအုပ်စု ဖွံ့ဖြိုးရေးစီမံချက် များတွင် အမျိုးသမီးများ ရွေးချယ်ဆုံးသည့် လုပ်ငန်းစီမံချက် အနည်းဆုံးတစ်ခုပါဝင်နိုင်ရေးအတွက် စည်းရုံးဆွေးနွေးမှုများ ပြုလုပ်ဆောင်ရွက်ခဲ့ပါသလား။	✓		
၁၅။	တက်ရောက်လာသူများအား အမျိုးသမီးများ၏ လိုအပ်ချက်များကို ဖြည့်ဆည်းပေးနိုင်ရန် အမျိုးသမီးရွေးချယ်လိုက်သောဦးစားပေးရွေးချယ်မှုများကိုထောက်ပံ့ပေးသွားမည်ဖြစ်ကြောင်း အသိပေးပြောကြားခဲ့ပါသလား။	✓		
၁၆။	ရွေးချယ်လိုက်သော စီမံကိန်းလုပ်ငန်းခွဲများသည် ဒေသတွင်းမှာရှိသော လူနည်းစု/ဆင်းရဲ/ နွမ်းပါး/ထိခိုက်လွယ် အုပ်စုများအပေါ် မည်သို့အကျိုးပြုနိုင်မည်ဖြစ်ကြောင်း ရှင်းလင်း ပြောကြားခြင်း၊မှတ်တမ်းတင်ခြင်းများတို့ကို ဆောင်ရွက်ခဲ့ပါသလား။	✓		
၁၇။	ကျေးရွာအုပ်စုအဆင့် အစည်းအဝေးပြုလုပ်ရာတွင် အုပ်စု စီ/ထောက် ကော်မတီ ဝင်များကို ကျား၊မရေးရာလိုအပ်ချက်များ အကြောင်းကိုရှင်းလင်းပြောကြားခဲ့ပါသလား။	✓		
၁၈။	ကျေးရွာအုပ်စုအဆင့် အစည်းအဝေးပြုလုပ်ရာတွင် အုပ်စု စီ/ထောက် ကော်မတီဝင်များ အားလုံး တက်ရောက်နိုင်မှု ရှိ/မရှိ စစ်ဆေးခဲ့ပါသလား။ မတက်ရောက်နိုင်ခဲ့ပါက မှတ်ချက်တွင် ရှင်းလင်းပါ။	✓		

၁၂။ အစည်းအဝေးမှတ်တမ်းများ



လူထုဗဟိုပြုစီမံကိန်း (National Community Driven Development Project)

မြောင်မြို့နယ်

ပထမအကြိမ် အစည်းအဝေးမှတ်တမ်း

အုပ်စု : ပေါက်တော

ကျေးရွာ : ပေါက်တောအရှေ့

နေရာ : ဘုန်းတော်ကြီးကျောင်း

ရက်စွဲ : ၂၈. ၁၂. ၂၀၁၆

အချိန် : ၁၂ : ၀၀ မှ ၀၅ : ၀၀ ထိ

တက်ရောက်သူ : ကျား ၁၂၃ / မ ၈၇

လူထုစည်းရုံးရေးမှူးကျော်ကျော်ဝေနှင့် ဒေါ်ဝင်းဝင်းသိန်းတို့မှ ကျေးရွာလူထုနှင့် ပထမဆုံးမိတ်ဆက်ခဲ့ပါသည်။ ထို့နောက် ဦးကျော်ကျော်ဝေမှ စီမံကိန်းအကြောင်းကို မိတ်ဆက်ရှင်းလင်း ပြောကြားခဲ့ပါသည်။ လူထုဗဟိုပြုစီမံကိန်းဆိုသည်မှာ လူထုကိုယ်တိုင် အစီအစဉ်ရေးဆွဲ၊ အကောင်အထည်ဖော်ပြီး ရရှိလာသော အသီးအပွင့်များကို လူထုကိုယ်တိုင် ခံစားရသည်။ အကောင်အထည်ဖော်ပြီးသော လုပ်ငန်းများကိုလည်း လူထုကိုယ်တိုင် ပြုပြင်ထိန်းသိမ်းကြခြင်းဖြစ်သည်။ ထို့နောက် လက်ထောက်နည်းပညာမှူးမှ စီမံကိန်းစက်ဝန်းတွင် အပိုင်း ၆ ပိုင်းနှင့် အဆင့် ၁၄ ဆင့် ရှိကြောင်း အသေးစိတ်ရှင်းလင်း ပြောကြားခဲ့ပါသည်။ ထို့နောက် လူထုစည်းရုံးရေးမှူးမှ ကျေးရွာလူထုအား စေတနာ့ဝန်ထမ်း ရွေးချယ်မည်ဖြစ်ကြောင်း ကျေးရွာလူထုမှ ပထမနှစ်စီမံကိန်းစက်ဝန်းတွင် ရွေးချယ်ထားသော စေတနာ့ဝန်ထမ်းနှစ်ဦးအား ဆက်လက်တာဝန်ထမ်းဆောင်ရန် ဆန္ဒရှိပါကြောင်း စေတနာ့ဝန်ထမ်း နှစ်ဦးမှလည်း ယခုနှစ်တွင် ဆက်လက်ထမ်းဆောင်လိုပါကြောင်း အတည်ပြုခဲ့ကြပါသည်။

ထို့နောက် လူထုပူးပေါင်းပါဝင်သော လူမှုဆန်းစစ်ခြင်း ပြုလုပ်ရန် လူမှုဆန်းစစ်ခြင်း ရည်ရွယ်ချက်ကို ရှင်းပြဆွေးနွေးပြီး တက်ရောက်လာသူများကို အုပ်စုများခွဲကာ လူမှုဆန်းစစ်ခြင်းများ ပူးပေါင်းလုပ်ဆောင်ခဲ့ကြပါပြီး အစည်းအဝေးကို အောင်မြင်စွာ ကျင်းပနိုင်ခဲ့ပါသည်။

မှတ်တမ်းပြုစုသူ

အတည်ပြုသူ

ဒေါ်ခင်မိုးဝါ

ဦးကျော်ကျော်ဝေ

စေတနာ့ဝန်ထမ်း

လူထုစည်းရုံးရေးမှူး



လူထုပတ်ဝန်းကျင်ဖွံ့ဖြိုးရေး (National Community Driven Development Project)

မြောင်မြို့နယ်

ဒုတိယအကြိမ် အစည်းအဝေးမှတ်တမ်း

အုပ်စု : ပေါက်တော

ကျေးရွာ : ပေါက်တောအရှေ့

နေရာ : ဘုန်းတော်ကြီးကျောင်း

ရက်စွဲ : ၂၉. ၁၂. ၂၀၁၆

အချိန် : ၁၂ : ၀၀ မှ ၀၅ : ၀၀ ထိ

တက်ရောက်သူ : ကျား ၂၅ / မ ၂၆

အစည်းအဝေးကို တက်ရောက်လာသော ကျေးရွာလူထုအား လူထုစည်းရုံးရေးမှူးမှ ကော်မတီများ၏ တာဝန်ဝတ္တရားများကို ရှင်းလင်းပြောကြားခဲ့ပါသည်။ ကော်မတီဝင်များသည် မိမိအလုပ်ပေါ်တွင် ရိုးသားရမည်၊ တာဝန်ခံယူမှုရှိရမည် စီမံကိန်းနှင့် ပတ်သက်သည့် လုပ်ငန်းစဉ်များကို ကျေးရွာလူထုအား အသိပေးရမည်။ ဆောင်ရန် ရှောင်ရန်အချက်များဖြစ်သည့် လက်ဆောင်ပစ္စည်းနှင့် လတ်လာဘာငွေများ လက်မခံရ စီမံကိန်းနှင့် ပတ်သက်သည့် လုပ်ငန်းများကို မိမိ၏ မိတ်ဆွေဆွေမျိုးများကို ကန့်သတ်မပေးရ ပစ္စည်းမဝယ်ရ စသည့် ရှောင်ရန် အချက်များကိုလည်း လိုက်နာကြရန် ရှင်းလင်းပြောကြားခဲ့ပါသည်။ ထို့နောက် ဒုတိယနှစ် စီမံကိန်းအတွက် ကော်မတီ ရွေးချယ်ခဲ့ရာ ပထမနှစ် စီမံကိန်းစက်ဝန်းတွင် ထမ်းဆောင်ခဲ့သော ကော်မတီဝင်များကို ပြန်လည် အတည်ပြုပြီး လစ်လပ်နေရာများကို ကျေးရွာလူထုအား မဲစနစ်ဖြင့် ရွေးချယ်စေခဲ့ပါသည်။ တက်ရောက်လာသော ကျေးရွာလူထုအား အမျိုးသမီး အမျိုးသား တစ်ဖွဲ့စီခွဲ၍ ကျေးရွာ၏အခက်အခဲပြဿနာများ မျှော်မှန်းချက်နှင့် ဖွံ့ဖြိုးရေး လုပ်ငန်းများကို အဆင့်ဆင့် ရွေးချယ်ဖော်ထုတ်ခဲ့ပါသည်။ အမျိုးသား အမျိုးသမီးများမှ တင်ပြလာသော အခက်အခဲမျှော်မှန်းချက် လုပ်ငန်းခွဲများကို လူထုစည်းရုံးရေးမှူးမှ ဖတ်ကြားတင်ပြပြီး တစ်စုတစ်စည်းတည်း စာရင်းပြုလုပ်ခဲ့ပါသည်။ လက်ထောက်နည်းပညာမှူးမှ အကျိုးဝင်သော အကျိုးမဝင်သော စီမံကိန်းလုပ်ငန်းခွဲများကို ရှင်းလင်းတင်ပြခဲ့ပါသည်။ ထို့နောက် ကျေးရွာလူထုအား စီမံကိန်းလုပ်ငန်းခွဲများကို မဲပေးရွေးချယ်စေရာ ကျေးရွာတွင်းလမ်းများ ကျောက်ချောလမ်းခင်းခြင်းလုပ်ငန်းမှာ မဲအများဆုံးရရှိခဲ့ပါသည်။

ရွေးချယ်ခံထားရသော ကော်မတီဝင်များသည် မိမိတာဝန်များကို တာဝန်ယူ တာဝန်ခံမှုရှိစွာ လုပ်ဆောင်ကြ ရန်၊ ကျေးရွာတွင်းလမ်းများအား ကျောက်ချောလမ်းခင်းခြင်းလုပ်ငန်းကို ဦးစားပေးအစီအစဉ်အဖြစ် သတ်မှတ်ပြီး လုပ်ဆောင် ကြရန် သဘောတူ ဆုံးဖြတ်ခဲ့ကြပါသည်။

မှတ်တမ်းပြုစုသူ

အတည်ပြုသူ

ဒေါ်ခင်မိုးဝါ

ဦးကျော်ကျော်ဝေ

စေတနာ့ဝန်ထမ်း

လူထုစည်းရုံးရေးမှူး

၁၃။ ကဏ္ဍအလိုက် အခက်အခဲမှတ်တမ်း

❖ ပေါက်တောအရှေ့ကျေးရွာ ကဏ္ဍအလိုက် ဦးစားပေးဖွံ့ဖြိုးရေးလုပ်ငန်းစဉ်များ

	လုပ်ငန်း	အဆိုပြုသူ	လ/နှစ်	လုပ်ဆောင်မည့်သူ	ပြင်ပမှထောက်ပံ့သူ
အခြေခံအဆောက်အအုံ	၁ ရွာတွင်းရွာချင်းဆက်လမ်းပြုပြင်ခြင်း	ကျားမ	၂၀၁၆	ရွာလူထု	လူထုဗဟိုပြု စီမံကိန်း
	၂ ရွာတွင်းလမ်း	ကျားမ	၂၀၁၇	ရွာလူထု	လူထုဗဟိုပြု စီမံကိန်း
	၃ မူကြိုကျောင်းဆောက်လုပ်ခြင်း	ကျားမ	-	-	-
	၄ စာကြည့်တိုက်ဆောက်လုပ်ခြင်း	ကျားမ	-	-	-
	၅ ရေချိုတွင်း ပြုပြင်ရန် ရေပိုက်၊	ကျားမ			
အသက်မွေးဝမ်းကြောင်း	၁ စိုက်ပျိုးရေးနည်းပညာသင်တန်း	ကျားမ	-	-	မြို့နယ်စိုက်ပျိုးရေးဌာန
	၂ မျိုးကောင်းမျိုးသန့်	ကျားမ	-	-	မြို့နယ်စိုက်ပျိုးရေးဌာန
ကျန်းမာရေး	၁ ကျန်းမာရေးဆေးပေးခန်း ခြံစည်းရိုး	ကျားမ	-		-
	၂ ကျေးလက်အားကစားကွင်း	ကျားမ			
	၃ ကျန်းမာရေး ဝန်ထမ်း	ကျားမ			
	၄ အိမ်တိုင်းစေ့ ယင်လုံအိမ်သာ	ကျားမ			
သဘာဝဘေးကာကွယ်မှု	၁ မြေကာနံရံ	ကျားမ	-	-	-
	၂ မီးသတ်ရေကန်	ကျား	-	-	-
အခြား	၁ အသေးစားငွေချေးလုပ်ငန်း	ကျားမ	-	-	မမြေမအဖွဲ့
	၂ ကျန်းမာရေး ဝန်ဆောင်မှုအဖွဲ့	ကျားမ	-	-	SPPRG အဖွဲ့
	၃ လျှပ်စစ်မီး	ကျား၊ မ	-	-	လျှပ်စစ်ဦးစီးဌာန
	၄ ပညာရေး ဝန်ထမ်း	ကျားမ			

၁၄။ VDP အရည်အသွေးထိန်းချုပ်မှု

ထိန်းချုပ်သူ-	ရက်စွဲ---	ကျေးရွာ---	VDP ရက်စွဲ----
	မြို့နယ်---	ကျေးရွာအုပ်စု-----	

(၁) VDP စာရွက်စာတမ်းပြီးဆုံးမှုကို စစ်ဆေးပါ။(OM အရ)

- မျက်နှာဖုံး(အဖုံး)
- မာတိကာ
- ကျေးရွာအခြေခံ Data
- PSA အကျဉ်းချုပ်နှင့် PRA လုပ်ငန်းစဉ်
- အမျိုးသား/အမျိုးသမီးအဖွဲ့များ၏ အခက်အခဲများ
- ကျေးရွာမျှော်မှန်းချက် (ဆွေးနွေးချက်ရလဒ်)
- အမျိုးသား/အမျိုးသမီးအဖွဲ့များ သဘောတူထားသည့်နောင်လေးနှစ်အတွက် ဦးစားပေးလုပ်ငန်းများစာရင်း(အခြေခံအဆောက်အဦး၊အသက်မွေးမှု၊ပညာရေး၊လူမှုထိန်းသိမ်းမှု...) နောက်ဆက်တွဲများ
- လူမှုရေးအကဲဖြတ်မှု စာရွက်စာတမ်းခါတ်ပုံနှင့် PRA လုပ်ငန်းစဉ်(ဖြစ်နိုင်လျှင်)၊မြေပုံများပါ ရမည်၊စည်းစိမ်ပိုင်ဆိုင်မှုအဆင့်၊Venn ပုံ...
- ကျေးရွာစီမံကိန်းရေးဆွဲရေးအစည်းအဝေးမိတ္တူ
- ကျေးရွာအချက်အလက် (PC-1 ပုံစံ)
- ကျေးရွာမျှော်မှန်းချက်

(၂) လူမှုရေးအကဲဖြတ်မှုအရည်အသွေးနှင့် VDP စစ်ဆေးပါ။

- VDP တွင်ပါဝင်သော ဦးရေ (အမျိုးသား/အမျိုးသမီး)-
- လူမှုရေးအကဲဖြတ်မှုအရည်အသွေးနှင့် VDP အတွက် ရက်ပေါင်း-
- PRA ပစ္စည်းအသုံးပြုသည့် အရေအတွက်-
- ပါဝင်သောဦးရေနှင့်လုပ်ငန်းများမှတ်တမ်းတင်ခြင်း(အစည်းအဝေးမှတ်တမ်း၊အဖွဲ့ခါတ်ပုံ၊တိုင်းရင်းသားအနည်းစုနှင့်ထိခိုက်လွယ်အဖွဲ့များ)
- အလွန်ကောင်း
- ကောင်း
- ညံ့
- လုပ်ငန်းများမှတ်တမ်းတင်ခြင်းနှင့်အမျိုးသမီးအဖွဲ့အစည်းအဝေး၏ရလဒ်အားခွဲခြားထားသလား။
- ရှိ
- မရှိ
- စီမံကိန်းအရေအတွက်(အမျိုးသား/အမျိုးသမီးရွေးချယ်မှုအရေအတွက်)-
- PRA နှင့်သက်ဆိုင်သောအခြား စီမံကိန်းအရေအတွက်(အမျိုးသား/အမျိုးသမီးရွေးချယ်မှုအရေအတွက်)။