

ပြည်ထောင်စုသမ္မတ မြန်မာနိုင်ငံတော်အစိုးရ
စိုက်ပျိုးရေး၊ မွေးမြူရေးနှင့် ဆည်မြောင်းဝန်ကြီးဌာန
ကျေးလက်ဒေသဖွံ့ဖြိုးတိုးတက်ရေးဦးစီးဌာန
ညောင်ဦးမြို့နယ်

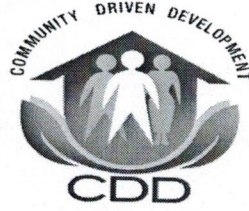

လူထုဗဟိုပြုစီမံကိန်း

National Community Driven Development Project



(NCDDP)

ကျေးရွာဖွံ့ဖြိုးရေးအစီအစဉ်
Village Development Plan (VDP)
စုတည်အုပ်စု၊ စုတည်ကျေးရွာ

၁။ မြို့နယ်မြေပုံ

၂။ ကျေးရွာမြေပုံ(တည်နေရာ)

၃။ အုပ်စုတွင်ပါဝင်သောကျေးရွာများတရား

၄။ ကျေးရွာအခြေခံအချက်အလက်များ(ကျေးရွာသမိုင်းကြောင်း)

၅။ လူထုပူးပေါင်းပါဝင်သော လူမှုဆန်းစစ်ခြင်းနှင့် အကဲဖြတ်ခြင်းလုပ်ငန်းစဉ် (PSA/PRA) အကျဉ်းချုပ်

၆။ ကျေးရွာဖွံ့ဖြိုးရေးအစီအစဉ်အတွက်အသုံးပြုခဲ့သော PRA tools များနှင့် တစ်ခုချင်းစီအတွက် သုံးသပ်ချက်များ

၇။ ကော်မတီဝင်များရွေးချယ်ခြင်းနှင့်ကျေးရွာဖွံ့ဖြိုးရေးအစီအစဉ်ဆောင်ရွက်မှုမှတ်တမ်းဓါတ်ပုံများ

၈။ ကျေးရွာအချက်အလက်(ပုံစံ-၁)

၉။ စီမံကိန်းစက်ဝန်းအချိန်ဇယား(ပုံစံ-၂)

၁၀။ ကျေးရွာဖွံ့ဖြိုးရေးဦးစားပေးအစီအစဉ်(ပုံစံ-၃)

၁၁။ ကျေးရွာအုပ်စုစီမံကိန်းလုပ်ငန်းခွဲရွေးချယ်ခြင်း(ပုံစံ-၄)

၁၂။ အစည်းအဝေးမှတ်တမ်းများ

၁၃။ ကဏ္ဍအလိုက်ဦးစားပေးဖွံ့ဖြိုးရေးလုပ်ငန်းစဉ်များ

ညောင်ဦးခရိုင်၊ ညောင်ဦးမြို့နယ် စုတည်ကျေးရွာအုပ်စု တည်နေရာပြမြေပုံ

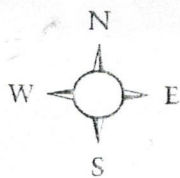

ဝါခင်းကြီးအုပ်စု

စုတည်ကန်

ထနောင်းဝန်းဆည်

ညောင်ဦးမှကျောက်ပန်းတောင်းသို့

ဒါန်းတွင်း

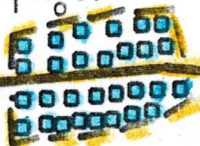

ထနောင်းဝန်းအနောက်ရွာ



ပန်းကုန်းပင်သို့

ညောင်ဦးမှ

၁၇၈၂ က

စုတည်ရွာ

အောင်မြင်တင်

ထနောင်းဝန်းအရှေ့ရွာ

စုတည်
ဘူတာ

တောင်တဲပိုင်း

၁၇၈၃ က

ပြောင်ယာမြောက်

ပန်းကုန်းပင်အုပ်စု

ကန်

၁၇၈၃ ခ

ပြောင်ယာတောင်

ညောင်ပင်သာအုပ်စု

၁၇၈၂ ခ

စုတည်တောင်

ငါးမင်းမေးအုပ်စု

စပါးသင်သို့

ကျောက်ပန်းတောင်းသို့

ရည်ညွှန်းချက်

ကျေးရွာနယ်နိမိတ်

ကျေးရွာ

ဘုရားစေတီ

ဘုန်းတော်ကြီးကျောင်း

စာသင်ကျောင်း

ကျေးလက်ဆေးပေးခန်း

မြေသားလမ်း

ကားလမ်း

ရထားလမ်း

ဘူတာ

ရေကန်

စက်ရေတွင်း

သဲချောင်း

သမ

ဆည်



စဉ်	ကျေးရွာအမည်	အိမ်ခြေ	အိမ်ထောင်စု	လူဦးရေ
၁	စုတည်	၄၄၁	၄၄၀	၁၄၉၉
၂	ထနောင်းဝန်း	၇၇	၇၇	၃၅၇
	စုစုပေါင်း	၅၁၈	၅၁၇	၁၈၅၆

ကျေးဇူးတောင်းအားဖြည့်ခြင်း

ဆွေးနွေး ဖြေဖန်ဆင်းဆောင်ရွက်ခြင်း

- ဂုဏ်ထူးရှိသူများကို ဖြစ်ပေါ်ပြီး အသက်မွေးဝမ်းကြောင်း မကြာသလို
- မီးကြီး မီးတိုင် ချော့ချော့ အတတ်အထွေ အထွေမြေမပြင်
- ကျေးဇူး၏ အဓိကကျသော နေရာတွင် ချမ်းသာကြွယ်ဝသူများ နေထိုင်ကြပြီး မြေပေါ်သူများမှာ ချော့ချော့သော နေရာနှင့်အညီ အများတွင် နေထိုင်ကြပါသည်။
- တစ်ကွာလုံး ဗုဒ္ဓသာသနာ ကိုးကွယ်ကြပြီး အခြား မြို့ပယ်များသို့ သွား ရောက်ကုန်ကြပါသည်။

တိုးတက်ဖွံ့ဖြိုးရေးအဖွဲ့အစည်းများ

- ဆက်စွယ်ရေးကောင်းမွန်ရေး
- စိုက်ပျိုးရေး ပညာရေး
- ဆေးကုသရေး ကုသရေးများ
- ကျွန်ုပ်တို့အဖွဲ့အစည်း
- ကာကွယ် ပညာ (စက်မှုပညာ၊ ဖွေးဖြူ၊ သစ်ကောက်)

အုတပ္ပိအုတပ္ပိ

အုတပ္ပိကျေးဇူး

ဝေဖန်ရေးဝန်းကျေးဇူး

ကျေးဇူးသမိုင်း

စွာတည်သမိုင်း

“ စွာတည်စွာ ကို ယူဆော်ကာတည်းတည်းခွဲကောင်း ကို၊ ရေဘင်ဦး၊ နှိုး၊
ရှေ့ခင်း၊ ဂုံ၊ ခုကား၊ ကိုး၊ သမိုင်း၊ ပေခိုက်တွင် ယူ (၁၉) ရွာမှာ -
“ စုတည်” ယူ ဖြစ် ပုံနှိပ် တာကွ ဖြစ် ယောား သည် မှာ ယခု သို့ နှိ ယို သည်၊
နာချ နာချိ တွင် ကာလ ရှိ ယောား ကောင့် “ စုတည်” ဗြ စုတည် ယူ ဖြောင်း လ
နာ ဗျာ ဝှင် ခွဲ ယို သည်၊

ရွာနာကျမ်းအဝန်း

“ စုတည်ကျေးရွာ နာပယ်သုတ် ၅၅ - ၈၈ ခု ကျယ်ဝန်း ပါ သည်။”

ဗျာလောင်းကျမ်းစာဖြင့်ချိန်

“ ၁၉၅၇ ခုနှစ် ခုနှစ် နာတည်းက စုတည်ရွာ သံဇိုက်ကျောင်း
ဆရာတော် ဦးဝိစိတ္တ ဗု ဦးစီး ရှိ “ ဘာက ” တွဲဘက် ဗျာလောင်း ကို စာအုပ်
ဖြင့် လွန် သင့် ကား ခွဲ ယို သည်။”

စားခန်း ဖွင့် သည် ချိန်

“ စုတည်ကျေးရွာ၊ ကျေးလက်စား ဖေး ခန်း ကို - ကိုယ်တူ ကိုယ်တူ -
ခန့် ဖြင့် ၁၉၇၃ ခုနှစ်တွင် စတင် တည်ဆောက် ဖွင့် လွန် ခွဲ ယို သည်။”

ကျောင်းဆောင်သစ်ဆောက်လုပ်ခြင်း

“ နာဂါ ခံ ပ ခု ဘာ သင့် ဗျာလောင်း ကျောင်း ဆောက် သစ်
ကျောက် ဖန် ဆောက် လုပ် ခြင်း ကား ၁၉၇၈ - ခုနှစ် တွင်
“ ၂၁ ” ဖွင့် ကျောင်း ဆောင် ကား ကိုယ်တူ ကိုယ်တူ ခန့် ဖြင့် ဖွင့်
“ ၁၉၉၈ ” ခုနှစ် တွင် ခန့် တွင် ဦးဖော် ဖော် တိုး + ခေါ် သုံး သုံး ခြေ
ဘား ခု မှ ဦးစီး ရှိ “ ၁၃ ” ဖွင့် ကျောင်း သာ ဆောင် ဆောက် လုပ် ယူ နှိ ယို
ခွဲ ယို သည်။ ၎င်း နောက် ကျ ပ သာ ဖြို “ ဖွင့် ဆိုက် ” ဆိုက် ဖြ “ ၁၀ ” ဖွင့်
ကျောင်း ဆောင် တဆောင်၊ ဆောက် လုပ် ယူ နှိ ယို ခွဲ ယို သည်။ နှို ခင် တော်
ဗု “ ၇ ” ဖွင့် ကျောင်း သာ ဆောင် ကို လည်း ဆောက် တည် ဆောက် လုပ် ပေး ခွဲ ယို သည်
ဗျာလောင်း ဆောင်း လှိုင် ရေး နာ တွက် နာ ပယ် တိုင်း ကား “ ၂၀၁၃ ” ခု မှ စတင်
ပြီး ယခု ဝိ ဇု လုပ် ဆဲ ဖြစ် ပါ သည်။

စက်ရေတွင်းကျူးဖော်ခြင်း

“ ကျေးဇူးရှာ ရှိ ရှေး နာ တွက် “ ၁၉၈၀ ” ခုနှစ် တွင် နှို ခင် တော် မှ စက်ရေ
တွင်း တာ တွင်း ကို စတင် ဖွင့် “ ၎င်း တွင်း မှာ ယက် စီး - “ ၂၀၀၄ ” ခုနှစ် တွင်
နာ ဆီ ယံ “ ၁၀ ” နှို ခင် တော် ဗု “ ၁၉ ” သိန်း၊ နှို ခင် တော် ဗု “ ၃၅ ” သိန်း ဆောက် ပန်း ဗျာ ဖြင့်
ဖွင့် စက်ရေ တွင်း ဖြင့် စတင် သုံး ရေ ဖြို ခို ယို သည်။”

စီမံကိန်းဇုန်ကျူးဖော်ခြင်း

“ စုတည် စီမံကိန်း ဇုန် သည် စုတည်ရွာ တည်ဆဲ စီမံကိန်း ယူ ဆောင်
ကာလ နည်း ကာ နှို ခွဲ ယို သည်။ ၎င်း စီမံကိန်း ဇုန် ကား နှို ခင် တော် နှို ခင် တော်
ကျေးဇူး ရှာ သား ယောား ကို ကိုယ်တူ ကိုယ်တူ ခန့် ဖြင့် ကျန် ကျန် ဖော်
ခြင်း လုပ် ခင်း မှား ကို လုပ် ဆောင် လုပ် ကို ယို သည်။”

ချင်းထက်ကြီးကျောင်းများစောက်လှုပ်ခြင်း။ မြန်မာ့သက္ကရာဇ် "၁၇၅၂" ခုနှစ်မှ အိမ်နီးကျောင်း -
ခုတ်တန်းကျေးရွာ၊ ဇွန်လက စတင်သွင်းဆောင် "ဦးစိတ္တရာ"
ဗုဒ္ဓင်း၊ ခုတ်တန်းရွာ၊ ဦးစိတ္တရာ - ကောင်းတန်းကျောင်း - ဆရာတော် "ဦးဝေသာယာ" ဗု
ဒ္ဓင်း၊ ခုတ်တန်းရွာ၊ ဦးစိတ္တရာ ကောင်းတန်းဆရာတော် "ဦးဘုရား" ဗုဒ္ဓင်း။ "အာဇာနည်
တော်တော်" ခဲ့ပါသည်။

ဦးစိတ္တရာတော်တော် ကိုးကွယ်ခြင်း။ "ခုတ်တန်းကျေးရွာ၊ ဇွန်လက စတင်ကျေးရွာ၊ သားများနတ်ပေါင်း
ပြီး လွတ်လပ်ရေး ဝေဖန်ရေး ဝင်တန်းတော်" မဂ္ဂဇာတိ မြန်မာ့ကျမ်းကျမ်း
အထိတော်တော်တော် ဗုဒ္ဓဘာသာ ဝေဖန်ရေး ကိုးကွယ်တန်းတော် လွတ်လပ်ရေး ကိုးကွယ်တန်း
တော်တော်

ဦးစိတ္တရာတော်တော် ကိုးကွယ်ရေး စာအုပ်တော်တော်။ " ၂၀၁၂ " ခုနှစ်မှ ကိုယ်တော် ကိုယ်တော်
တော်တော် တော်တော် ခဲ့ပါသည်။

ကျေးရွာတော်တော်တော်တော်။ " ၁၉၇၀ " ခုနှစ်ကတည်း ကျေးရွာ၊ ဇွန်လက မြန်မာ့နတ်ပေါင်း
" ဇွန်လက " ဦးစိတ္တရာ " စာအုပ်တော်တော် စာအုပ်တော်တော် အား ဆောင်တော်တော်
ခဲ့ပြီး " ၂၀၁၅ - ၁၆ " တွင် စာအုပ်တော်တော် စာအုပ်တော်တော် ကိုးကွယ်တော်
လှုပ်လှုပ် စီးခဲ့ပြီး တော်တော်

ကျေးရွာတော်တော် မြို့တော်တော်။ " " ခုတ်တန်းကျေးရွာ၊ ဇွန်လက စတင် " ၁
၁) ကောင်းတော်တော် ၂) ကိုးကွယ် ၃) ကောင်းတော်တော် ၄) နတ်ပေါင်း ဝေဖန် -
စာအုပ်တော်တော်၊ ဖိစိတ်တော်တော် နတ်ပေါင်း ဝေဖန်ရေး ဦးစိတ္တရာ၊ ဗုဒ္ဓဘာသာ
မြို့တော်တော် တော်တော်

နတ်ပေါင်း။ " ကျေးရွာတော်တော် မြို့တော်တော် စာအုပ်တော်တော် ကျေးရွာ၊ ဇွန်လက စတင်
တော်တော်၊ ကောင်းတော်တော် မြို့တော်တော် စာအုပ်တော်တော် စာအုပ်တော်တော် တော်တော်

ဦးစိတ္တရာတော်တော်။ " ၂၀၁၅ " ခုနှစ်တွင် နတ်ပေါင်း မြို့တော်တော် - ကျေးရွာတော်တော် ကိုးကွယ်
ဗုဒ္ဓဘာသာ မြို့တော်တော် စာအုပ်တော်တော် ကိုးကွယ်တော်တော် ခဲ့ပါသည်။

လူ့တုံ့ပြန်ရေးဆိုင်ရာ ဝန်ဆောင်မှုများ ပေးအပ်ခြင်းနှင့် မဟာဗျူဟာရေးရာများ လုပ်ငန်းစဉ်

(CPA / PRA) အကျဉ်းချုပ် ဇယား

စဉ်	အခြေခံအားဖြင့်	အမျိုးအစား	အကျဉ်းချုပ်အကျဉ်းချုပ်	တက်ကြွစွာ			အခြေခံအားဖြင့်
				ကဏ္ဍ	မ	ပေါင်း	
၁။	ကျေးဇူးတင်မှု အားဖြင့် အခြေခံ (social map Resource map)	မရှိ	ကျေးဇူးတင်မှု ကျေးဇူးတင်မှုများ ကော်မတီဝင်များ	၉၉	၂၅	၁၇၀	ကျေးဇူးတင်မှု အားဖြင့် အခြေခံ အခြေခံအားဖြင့် ပထမဆုံးအားဖြင့် ကျေးဇူးတင်မှု အားဖြင့် အခြေခံ အားဖြင့် အခြေခံ အားဖြင့် အခြေခံ အားဖြင့် အခြေခံ
၂။	လူ့စွမ်းအား အားဖြင့် (Seasonal Calendar)	မရှိ	ကျေးဇူးတင်မှု ကျေးဇူးတင်မှုများ ကော်မတီဝင်များ	၉၉	၂၅	၁၇၀	ကျေးဇူးတင်မှု အားဖြင့် အခြေခံ အားဖြင့် အခြေခံ အားဖြင့် အခြေခံ အားဖြင့် အခြေခံ အားဖြင့် အခြေခံ
၃။	ကျေးဇူးတင်မှု အားဖြင့် အခြေခံ (Metric Ranking)	မရှိ	အမျိုးအစားအားဖြင့် အမျိုးအစားအားဖြင့်	၉၉	၂၅	၇၀	ကျေးဇူးတင်မှု အားဖြင့် အခြေခံ အားဖြင့် အခြေခံ အားဖြင့် အခြေခံ အားဖြင့် အခြေခံ အားဖြင့် အခြေခံ

လူထုဝေငါးခုံပါဝင်သော လူမှုရေးဝင်ခြင်းနှင့် ဆက်သွယ်ခြင်းလုပ်ငန်းဆိုင်ရာ

(PSA / PRA) ဆရာတို့၏ ချုပ် ဇယား

စဉ်	အကြောင်းအရာ	ရက်စွဲ	ဦးတည်ချက်	ဆက်သွယ်မှု			အခွင့်အလမ်းများ
				ကျား	မ	ပေါင်း	
၉	အဖွဲ့အစည်း ချိတ်ဆက်မှု (Venn Diagram)	- E.L.L.E	ကျေးဇူးတင် ကျေးဇူးတင်များ ကော်မတီဝင်များ ကျေးဇူးတင်များ အဖွဲ့ဝင်များ	၂၉	၂၁	၇၀	ကျေးဇူးတင်စာပို့ ရှိရသော လူမှုရေး အဖွဲ့များ ၅၆ ကျေးဇူး ပေးမှု အကြား ချိတ်ဆက် ရရှိရန် ထိခံစားခြင်း ရှိမောင် ဖော်ဆောင် နိုင်ပါသည်။
၁၀	လူမှုရေး အဆင့်အတန်း ခြင်း (Health Ranking)	- E.L.L.E	ချစ်သော၊ အပတ်အဖတ်၊ ခွဲခြားခြင်း	၂၉	၂၁	၇၀	ကျေးဇူးတင်စာပို့ အကြား ဖွဲ့စည်း ပစ္စည်း ပစ္စည်း၊ ခေတ်စားဆိုင် မှု အဆင့် ခွဲခြားခြင်း ဖြစ် ကျေးဇူး လုပ်ဆောင်မှု အစီအစဉ်များကို ထည့် သွင်း ထည့်သွင်း ခံစားကြပါသည်။
၁၁	ပစ်ခတ်မှု ကွန်ယက် (Spider Web)	- E.L.L.E	ကျေးဇူးတင် ကျေးဇူးတင် များ၊ အဖွဲ့ဝင် အဖွဲ့ဝင် အဖွဲ့ဝင်	၂၉	၂၁	၇၀	အဖွဲ့ဝင် ၅၆ အဖွဲ့ ဝင်များအကြား အလုပ်အကိုင်အဖွဲ့ တိုင်း ထုတ်ဖော် ပညာသင်ကြား နိုင်မှု အဖွဲ့ဝင် နှင့် အဖွဲ့ အဖွဲ့အဖွဲ့ကို ဆွဲ ခံကြပါသည်။

ကုသိမ္မိဗ္ဗိယ နေဟားဗ္ဗ ဆင်းစပ်ဗျာကင်

စွေးစွေးဖြိုးဖြိုး ဆင်းစပ်ဖြိုး

- ကုသိမ္မိဗ္ဗိယ ကုသိမ္မိဗ္ဗိယများကို ခြံမြဲဖြိုး အာသက်စွေးစွေးစွေးစွေးဖြိုးဖြိုးဖြိုးဖြိုး
- (၂၇၇) အိမ်စိမ့် ကုသိမ္မိဗ္ဗိယ ကုသိမ္မိဗ္ဗိယကို တစ်ခုတည်းကုသိမ္မိဗ္ဗိယဖြိုး
- (၂၈) အိမ်စိမ့်မှာ ကျားဆီးအာရပ် ကုသိမ္မိဗ္ဗိယသည်
- ကျား၊ နှင်း၊ နှင်း၊ ကျားတွင် အားကပ်စွေး အချိုးများဖြိုးဖြိုး ကျား၊ နှင်း၊ ကျားတွင် အာရပ်ကုသိမ္မိဗ္ဗိယ
- အချိုးသီးများ အာသက်စွေးစွေးစွေးစွေး ကုသိမ္မိဗ္ဗိယ၊ ထန်းကျက်ကျို
- ကုသိမ္မိဗ္ဗိယ စတန်းကျား
- စိမ့်စွေးစွေးစွေးစွေးဖြိုးဖြိုးဖြိုးဖြိုး - အိမ်ကျက်စွေးစွေးစွေးစွေးဖြိုးဖြိုးဖြိုးဖြိုး အာရပ်အာရပ်စွေးစွေးစွေးစွေး ကုသိမ္မိဗ္ဗိယစွေး
- အချိုးသားများမှ တာဝန်ပေးမှုဖြင့် ကျား - မ ရှေးကုသိမ္မိဗ္ဗိယကပ်စွေးစွေးစွေးစွေး
- တန်းကျက်စွေးစွေးစွေးစွေးဖြိုးဖြိုးဖြိုးဖြိုးအာရပ်စွေးစွေးစွေးစွေး

၂၀၂၁-၂၀၂၂ ခုနှစ် အထွေထွေ အခြေအနေ အခြေအနေ

အထွေထွေ အခြေအနေ

အထွေထွေ အခြေအနေ

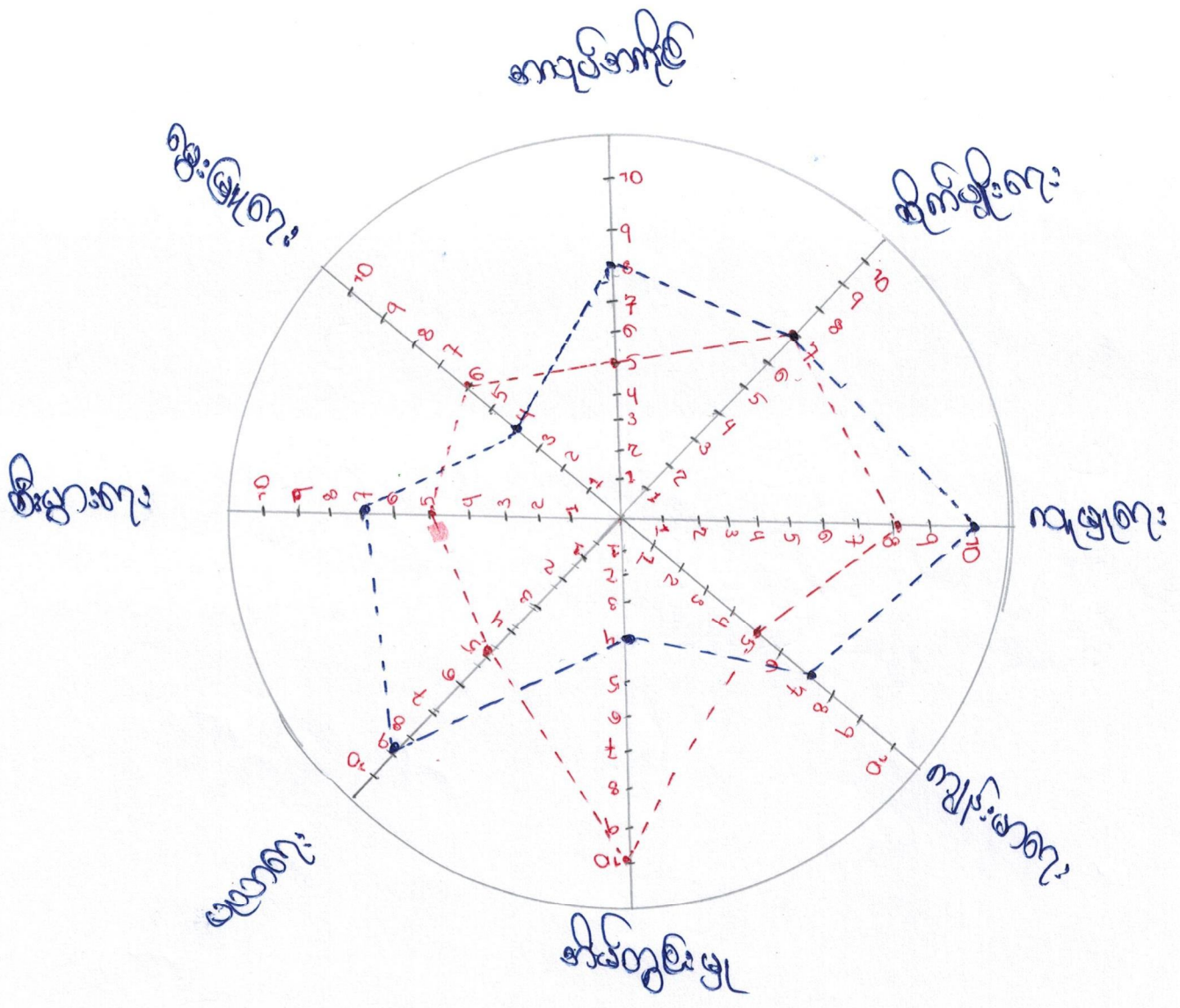

၂ - အခြေအနေ
၁ - အခြေအနေ

ကျေးဇူး - ခ အမျိုးအနွယ်ပြုပညာရေး

ဆွေးနွေးခြင်း နှင့် ဆန်းစစ်ခြင်း

- အမျိုးသမီးများ၏ အကျပ်အကိုင်အခွင့်အာမ်း၊ ကျန်းမာရေး၊ ပညာရေး၊ အားပေးပေးပေးခြင်း၊ ပညာ - အမျိုးသားများ၏ ပညာရေးသည် အများဆုံးဖြစ်ပြီး၊ အမျိုးသမီးများသည် အားပေးပေးပေးခြင်း၊ အိမ်ထောင်စွဲတွင်သာ ကျန်းမာရေးဖြစ်ရန်သာ ဝတ်သလို။
- အမျိုးသမီးများသည် ဖွံ့ဖြိုးရေးနှင့် ဆွေးနွေးတို့တွင်တန်းတူညီမျှမှုရှိပြီး၊ အမျိုးအမျိုးသမီးများ၏ အိမ်ထောင်စွဲရန်ဖြစ်ပြီး၊ အပူပေးပေးခြင်းဖြင့် ခရစ်နှစ် ၁၉၅၀ ကမှ အကျပ်အကိုင်အခွင့်အာမ်း မရှိပဲ ဖြစ်ရန်သာ ဝတ်သလို။
- ကျေးဇူးတွင် အမျိုးသမီးများကို သီးသန့်ပေးပေးရေး၊ သီးခြား နယ်ပယ်တွင် နှစ်စဉ် ကျင်းပပေးပေးခြင်းဖြင့် ဖွံ့ဖြိုးရေး ဆောင်ရွက်ပေးခြင်းဖြင့် အမျိုးသမီးများ ကျန်းမာရေးဖြစ်ရန်သာ ဝတ်သလို။

အဖွဲ့အစည်း: ချိတ်ဆက်ပြ

ဗဟုသုတအရပ်ရပ်

ဗဟုသုတကျေးဇူး



အဖွဲ့အစည်း ချိတ်ဆက်ပြုပြင်ခြင်း

ကျေးရွာစွဲခြင်းနှင့် ဆန်းစစ်ခြင်း

- ကျေးရွာတွင် အုပ်ချုပ်ရေးမှူးသည် ကျေးရွာအတွင်း အဖွဲ့အစည်း များနှင့် ဖွံ့ဖြိုးတိုးတက်ရေးတွင် အဓိက ပါဝင်ဆောင်ရွက်သည်။
- ယက်ခြံ၊ နါ၊ တာပတ်၊ ချေးတူ၊ စာကြည့်တိုက်၊ ယက်တုတွင်းကော်၊ ဆေးဗဟို၊ ပညာတရားအဖွဲ့၊ နေ့စဉ်အဖွဲ့၊ မီးကော်၊ အဖွဲ့များဖြင့် ရွာ၏ သာဓက၊ နာရေးနှင့် ဘာသာရေးတို့တွင် အဓိက ပါဝင်သည်။
- ကျေးရွာအုပ်စုနှင့် ကျေးရွာတို့၏ ဖွံ့ဖြိုးရေး ကျပ်စားအဖွဲ့ဖြစ်သည်။
- ကျေးရွာအုပ်ချုပ်ရေးမှူးသည် ခြုံငုံပူးပေါင်း၍ အဓိက ဆက်ဆံဆောင်ရွက်သည်။

၂၀၁၁-၁၂ - ခြောက်လ

အခြေခံစာရင်းစာရင်း

အခြေခံစာရင်းစာရင်း

အမျိုးအမည်	အခြေခံစာရင်းစာရင်း	အခြေခံစာရင်းစာရင်း	အခြေခံစာရင်းစာရင်း	အခြေခံစာရင်းစာရင်း
၁	အခြေခံစာရင်းစာရင်း	အခြေခံစာရင်းစာရင်း	အခြေခံစာရင်းစာရင်း	အခြေခံစာရင်းစာရင်း
၂	အခြေခံစာရင်းစာရင်း	အခြေခံစာရင်းစာရင်း	အခြေခံစာရင်းစာရင်း	အခြေခံစာရင်းစာရင်း
၃	အခြေခံစာရင်းစာရင်း	အခြေခံစာရင်းစာရင်း	အခြေခံစာရင်းစာရင်း	အခြေခံစာရင်းစာရင်း
၄	အခြေခံစာရင်းစာရင်း	အခြေခံစာရင်းစာရင်း	အခြေခံစာရင်းစာရင်း	အခြေခံစာရင်းစာရင်း
၅	အခြေခံစာရင်းစာရင်း	အခြေခံစာရင်းစာရင်း	အခြေခံစာရင်းစာရင်း	အခြေခံစာရင်းစာရင်း

ဗုဒ္ဓဘာသာ ကြွယ်ဝချက်ပေးစာ

ကျေးဇူးဖြင့် ဖွင့်ပေးစာဖြင့်

- ကျေးဇူးတင် နှစ်ပေါင်းပေသာ အိမ်ထောင်စု (၂၂) အိမ်ရှိ
- ဆင်းရဲ နှစ်ပေါင်း ယဉ်အာဇာနည်များ - လက်ကုပ်လက်စား များစွာ ဖြစ်လာစေ ပုံဖြတ်စေ ဖြစ်ခြင်း ကောင်းများခြင်း ၊ ကောင်းများအား ကျွမ်းကျင်စွာဖြင့်
- အစီအစဉ် ရေးဆွဲရာတွင် ဆင်းရဲ နှစ်ပေါင်း ယဉ်အားဖြင့် အားလပ်ချိန်တွင် အစီအစဉ် ရေးဆွဲပြီး ယဉ်အာဇာနည် လိုအပ်ချက်များကို အကောင်းအစား စဉ်းစားပေးခြင်း။
- မီးစား၊ မီးကိုယ် လက်ကုပ်ဖြင့် ကျပ်ငန်းယဉ် ကျပ်အားစု ပြီး ဝင်ရောက် လာမည်။
- ကျေးဇူးတင် စားလေးစားပြီး နှစ်ပေါင်းများစွာ အကျိုးအမြတ်ပေးပါ။

ကျား / မ ပိုင်ဆိုင် နှုတ်ဇယား

အရှင်းအကြစ် သုံးစွဲ နှုတ် ဇယား	အရှင်းအကြစ် ထိန်းချုပ် နှုတ် ဇယား
<div data-bbox="383 1993 486 2150" style="border: 1px solid black; padding: 5px;">ကျား</div> <div data-bbox="383 1624 486 1780" style="border: 1px solid black; padding: 5px; text-align: center;">မ</div> <div data-bbox="383 1176 486 1366" style="border: 1px solid black; padding: 5px;">ကျားမ</div>	<div data-bbox="383 817 486 996" style="border: 1px solid black; padding: 5px;">ကျား</div> <div data-bbox="383 425 486 616" style="border: 1px solid black; padding: 5px; text-align: center;">မ</div> <div data-bbox="383 22 486 268" style="border: 1px solid black; padding: 5px;">ကျားမ</div>
<div data-bbox="510 1993 646 2161" style="border: 1px solid red; padding: 5px;">ပုစိန်</div> <div data-bbox="654 1993 766 2150" style="border: 1px solid red; padding: 5px;">ဆိပ်</div> <div data-bbox="790 1993 901 2128" style="border: 1px solid red; padding: 5px;">ဗွား</div> <div data-bbox="925 1993 1021 2139" style="border: 1px solid red; padding: 5px;">ကား</div>	<div data-bbox="510 1209 622 1377" style="border: 1px solid red; padding: 5px;">ကျား</div> <div data-bbox="630 1153 758 1366" style="border: 1px solid red; padding: 5px;">ဆိပ်</div> <div data-bbox="766 1187 845 1344" style="border: 1px solid red; padding: 5px;">ဗွား</div> <div data-bbox="853 1142 965 1332" style="border: 1px solid red; padding: 5px;">ကား</div>
<div data-bbox="662 1534 646 1814" style="border: 1px solid red; padding: 5px;">အထိချုပ်ထက်</div> <div data-bbox="670 1590 790 1792" style="border: 1px solid red; padding: 5px;">ထက်</div> <div data-bbox="805 1556 917 1780" style="border: 1px solid red; padding: 5px;">သနပ်ခါး</div>	<div data-bbox="662 336 638 627" style="border: 1px solid green; padding: 5px;">အထိချုပ်ထက်</div> <div data-bbox="654 403 766 582" style="border: 1px solid green; padding: 5px;">ထက်</div> <div data-bbox="774 347 885 582" style="border: 1px solid green; padding: 5px;">သနပ်ခါး</div>
<div data-bbox="805 840 901 974" style="border: 1px solid black; padding: 5px;">ကျား</div> <div data-bbox="901 772 981 974" style="border: 1px solid black; padding: 5px;">ဆိပ်</div> <div data-bbox="981 772 1069 974" style="border: 1px solid black; padding: 5px;">ဗွား</div> <div data-bbox="1069 772 1157 974" style="border: 1px solid black; padding: 5px;">ကား</div> <div data-bbox="1157 840 1260 963" style="border: 1px solid black; padding: 5px;">ကျား</div>	<div data-bbox="981 772 1069 974" style="border: 1px solid green; padding: 5px;">ဆိပ်</div> <div data-bbox="1069 772 1157 974" style="border: 1px solid green; padding: 5px;">ဗွား</div> <div data-bbox="1157 772 1260 963" style="border: 1px solid green; padding: 5px;">ကား</div> <div data-bbox="1260 840 1364 963" style="border: 1px solid green; padding: 5px;">ကျား</div>
<div data-bbox="1029 772 1117 974" style="border: 1px solid black; padding: 5px;">အထိချုပ်ထက်</div> <div data-bbox="1117 772 1204 974" style="border: 1px solid black; padding: 5px;">ထက်</div> <div data-bbox="1204 840 1308 963" style="border: 1px solid black; padding: 5px;">သနပ်ခါး</div>	<div data-bbox="1029 336 1117 627" style="border: 1px solid green; padding: 5px;">အထိချုပ်ထက်</div> <div data-bbox="1117 336 1204 627" style="border: 1px solid green; padding: 5px;">ထက်</div> <div data-bbox="1204 336 1308 627" style="border: 1px solid green; padding: 5px;">သနပ်ခါး</div>

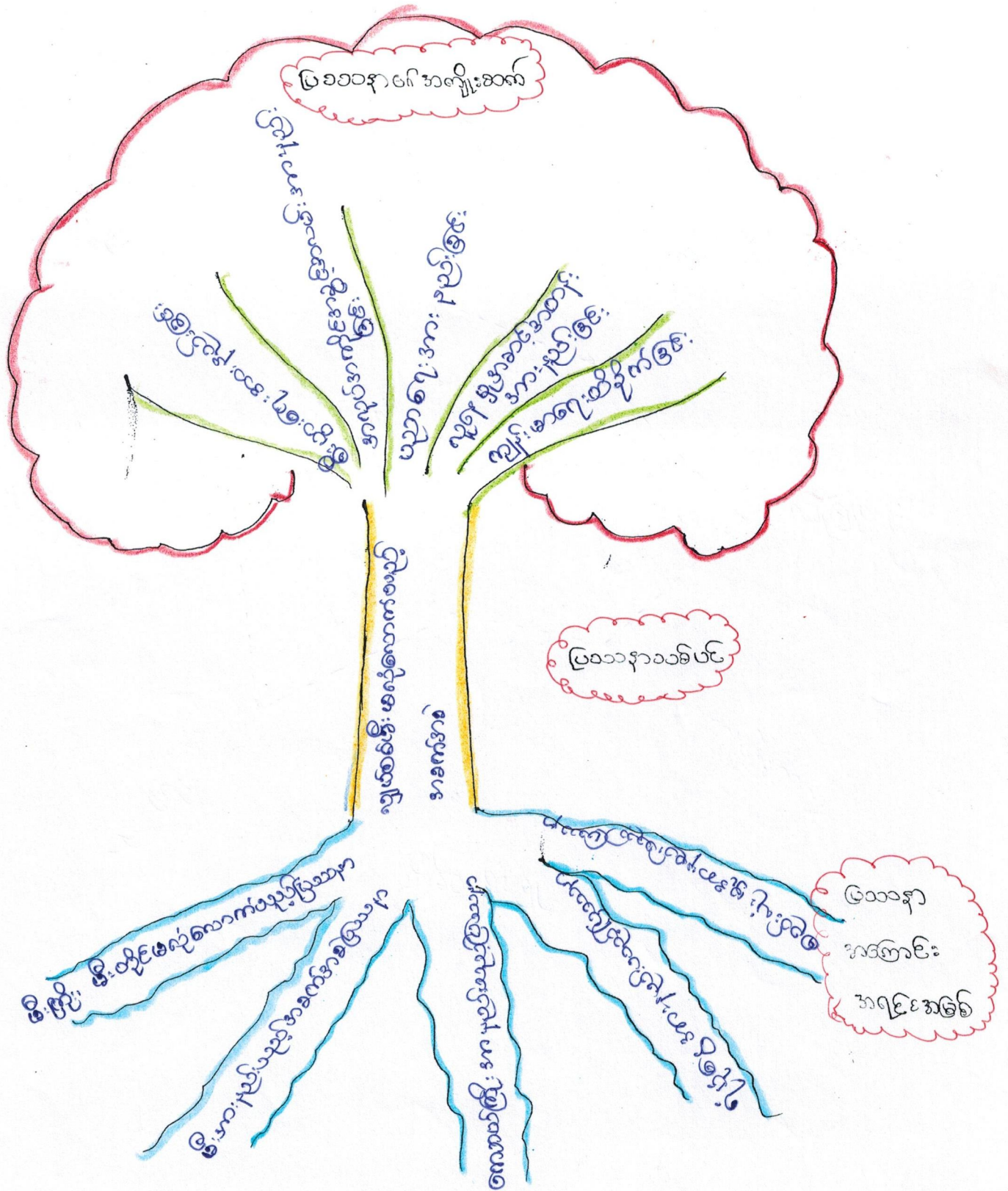

ଶୂନ୍ୟ ସମୀକ୍ଷା ପାଇଁ ଉପଯୋଗୀ ହେଉଥିବା କିଛି ପଦ୍ଧତି

ଶୂନ୍ୟ ସମୀକ୍ଷା - ଶୂନ୍ୟ ସମୀକ୍ଷା
 ଶୂନ୍ୟ ସମୀକ୍ଷା - ଶୂନ୍ୟ ସମୀକ୍ଷା

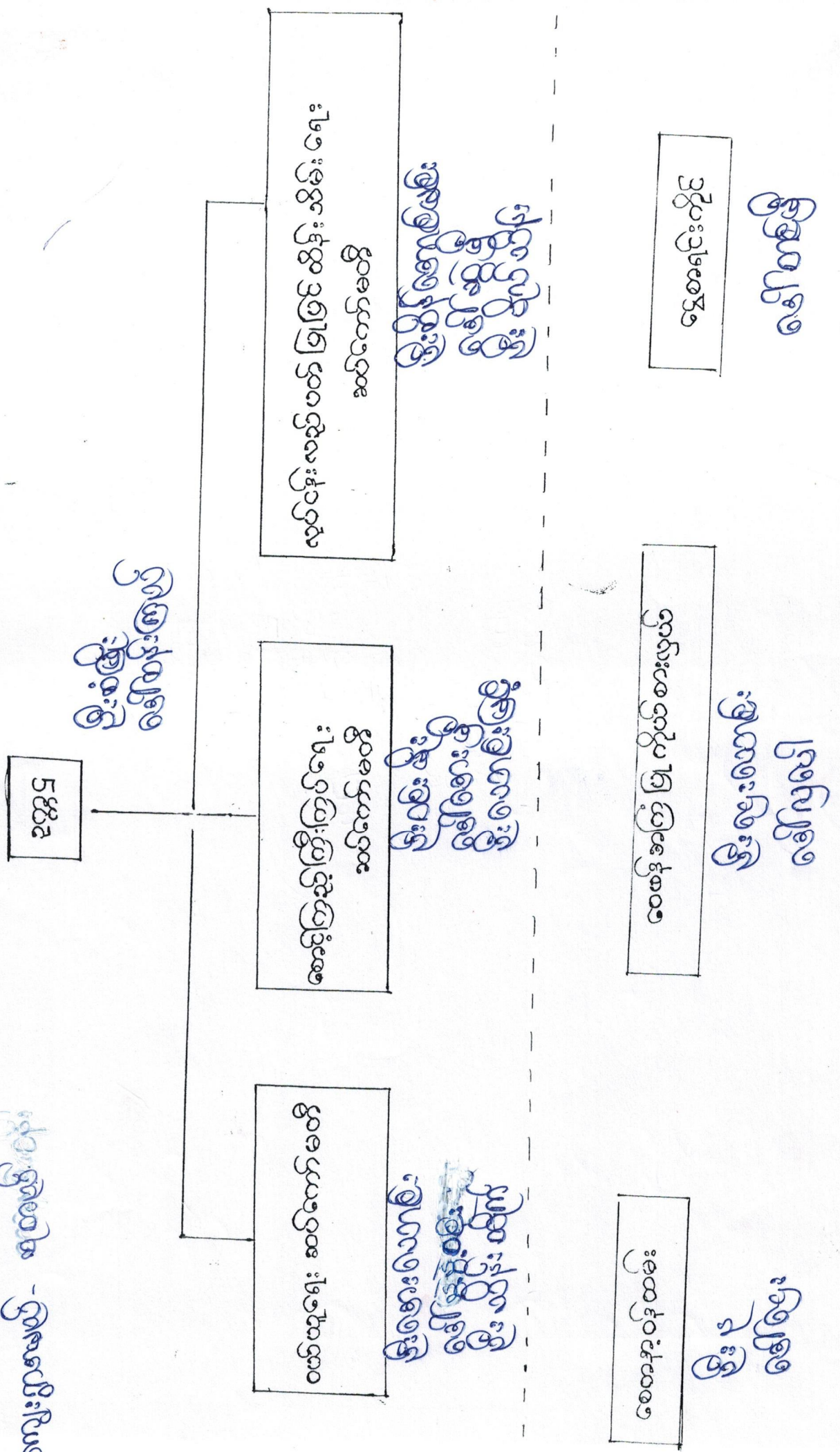

ଶୂନ୍ୟ ସମୀକ୍ଷା
 ଶୂନ୍ୟ ସମୀକ୍ଷା

ଶୂନ୍ୟ ସମୀକ୍ଷା
 ଶୂନ୍ୟ ସମୀକ୍ଷା

ଶୂନ୍ୟ ସମୀକ୍ଷା
 ଶୂନ୍ୟ ସମୀକ୍ଷା

ကော်မတီဝင်များရွေးချယ်ခြင်းနှင့်ကျေးရွာဖွံ့ဖြိုးရေးအစီအစဉ်

ဆောင်ရွက်မှုမှတ်တမ်း



ပုံစံ - ၈ - ၁ ကျေးရွာအခြေခံအချက်အလက်များ (Form PC 1)

လမ်းညွှန်ချက်၊ ကျေးရွာအခြေခံအချက်အလက်များကို ပထမဆုံးမိတ်ဆက်ခရီး သွားရောက်သောအခါ လူထုစည်းရုံးရေးမှူးသည် ကျေးရွာ ခေါင်းဆောင်များအား ကျေးရွာအချက်အလက်များကို မေတ္တာရပ်ခံ၍ တောင်းခံရသည်။ ဤအချက်အလက်များကို စီမံကိန်း မိတ်ဆက်အစည်းဝေးမတိုင်မီတောင်းခံရမည်။ စီမံကိန်းမိတ်ဆက်အစည်းဝေးတွင် လူထုစည်းရုံးရေးမှူးသည် ဤအချက်အလက် များအား စစ်ဆေးပြီး မှန်ကန်အောင်ပြုလုပ်ရမည်။ ပြီးနောက်တွင် လူထုစည်းရုံးရေးမှူးမှ သတင်းအချက်အလက်ထဲသို့ Tablets မှ တာဆင့် ဖြည့်သွင်းရမည်။

ကျေးရွာအုပ်ချုပ်ရေးမှူး အမည် ဒီးဂမာစိလ်	ကျေးရွာအုပ်ချုပ်ရေးမှူး၏ ဖုန်းနံပါတ် ၀၅-၄၄၇၇၁၂၅၈၅	လူထုစည်းရုံးရေးမှူး၏ အမည် ခင်သုတေသန
ပြည်နယ်၊တိုင်းဒေသကြီး၊ မြို့နယ် မန္တလေး၊ မြို့နယ်	ကျေးရွာအုပ်စု ဖုတယ်	ကျေးရွာ ဖုတယ်

က။ လူဦးရေ

လူမျိုးစု	အိမ်ထောင်စုအရေအတွက်	ကိုးကွယ်သည့်ဘာသာ	အိမ်ထောင်စုအရေအတွက်
လူမျိုးစု (၁) ဗမာ	၄၀၀	ဘာသာ (၁) ဗုဒ္ဓ	၄၀၀
လူမျိုးစု (၂) -----		ဘာသာ (၂) -----	
လူမျိုးစု (၃) -----		ဘာသာ (၃) -----	
လူမျိုးစုရော -----		ဘာသာရော -----	
	အရေအတွက်		
မသန်စွမ်းသူများ	၈		၈
သက်ကြီးရွယ်အိုများ (၆၅ နှစ် နှင့် အထက်)	၂၀		၂၀
စစ်ဘေးရှောင်	-		-

	အမျိုးသား (အရေအတွက်)	အမျိုးသမီး (အရေအတွက်)
လူဦးရေ	၂၀၂၅	၂၀၅၀
လူမျိုးစု (၁) -----		
လူမျိုးစု (၂) -----		
လူမျိုးစု (၃) -----		
အိမ်ထောင်ဦးစီး	၂၀၇	၉၄

(ခ) အခြေခံအထောက်အအုံ အသုံးအဆောင်များ

စာသင်ကျောင်း	အမှတ် ခြံစိပါ	ကျန်းမာရေး	အမှတ် ခြံစိပါ	ဘာသာရေး အထောက် အအုံများ	အမှတ် ခြံစိပါ
အထက်တန်းကျောင်း	<input type="checkbox"/>	ဆေးရုံ	<input type="checkbox"/>	စေတီ	<input checked="" type="checkbox"/>
အလယ်တန်းကျောင်း	<input checked="" type="checkbox"/>	ကျန်းမာရေးဌာန	<input type="checkbox"/>	ဘုန်းကြီးကျောင်း	<input checked="" type="checkbox"/>
မူလတန်းကျောင်း	<input type="checkbox"/>	ကျန်းမာရေးဌာနခွဲ	<input type="checkbox"/>	ဟိန္ဒူဘုရားကျောင်း	<input type="checkbox"/>
မူကြိုကျောင်း	<input type="checkbox"/>	ဆေးပေးခန်း	<input checked="" type="checkbox"/>	ခရစ်ယာန်ကျောင်း	<input type="checkbox"/>
အခြား	<input type="checkbox"/>	အခြား	<input type="checkbox"/>	ဗလီ	<input type="checkbox"/>
				အခြား	<input type="checkbox"/>
မှတ်ချက်		မှတ်ချက်		မှတ်ချက်	

(ဂ) ကျွမ်းကျင်သူများမှတ်တမ်း (ကျေးရွာတွင်နေထိုင်သော သို့မဟုတ် တခြားရွာမှလာရောက်သော ကျွမ်းကျင်သူများ)

(၁) စာသင်ကျောင်း			(၂) ကျန်းမာရေး			(၃) လက်မှုပညာရှင်		
	ရွာတွင် နေထိုင်သူ	အခြား ရွာမှ လာသူ		ရွာတွင်နေ ထိုင်သူ	အခြား ရွာမှ လာသူ		ရွာတွင် နေထိုင်သူ	အခြား ရွာမှ လာသူ
မူလတန်းပြဆရာ/မ	<input checked="" type="checkbox"/>	<input checked="" type="checkbox"/>	ဆရာဝန်	<input type="checkbox"/>	<input type="checkbox"/>	လက်သမား	<input checked="" type="checkbox"/>	<input type="checkbox"/>
အထက်တန်းပြဆရာ/မ	<input type="checkbox"/>	<input type="checkbox"/>	လက်ထောက် ကျန်းမာရေးမှူး	<input type="checkbox"/>	<input type="checkbox"/>	ပန်းရုံ	<input checked="" type="checkbox"/>	<input type="checkbox"/>
အလယ်တန်းပြဆရာ/မ	<input checked="" type="checkbox"/>	<input checked="" type="checkbox"/>	အမျိုးသမီးကျန်းမာရေး ဆရာမ	<input type="checkbox"/>	<input checked="" type="checkbox"/>	လျှပ်စစ်ကျွမ်းကျင်၊ ဝါယာ	<input type="checkbox"/>	<input type="checkbox"/>
မူကြိုဆရာ/မ	<input type="checkbox"/>	<input type="checkbox"/>	သားဖွားဆရာမ	<input type="checkbox"/>	<input type="checkbox"/>	ရေပိုက်သွယ်သူ	<input type="checkbox"/>	<input type="checkbox"/>
အခြား	<input type="checkbox"/>	<input type="checkbox"/>	ပြည်သူ့ကျန်းမာရေး လုပ်သား	<input type="checkbox"/>	<input type="checkbox"/>	စက်ပြင်ဆရာ	<input type="checkbox"/>	<input type="checkbox"/>
မှတ်ချက်			မှတ်ချက်			မှတ်ချက်		

(ဃ) ကျေးရွာသို့ ရောက်ရှိနိုင်သည့် လမ်းအခြေအနေ / ကျေးရွာတစ်ရွာသည် ၎င်း၏ ကျေးရွာအုပ်စုနှင့် ဆက်သွယ်ထားသော လမ်းအခြေအနေ (အောက်ပါတို့ကိုပိုင်ပါ)

ကျောက်ကြမ်းလမ်း: _____ ကတ္တရာလမ်း: _____ ကွန်ကရစ်လမ်း: _____ မော်တော်ဆိုင်ကယ်လမ်း: _____
 ကျောက်ခင်းလမ်း: _____ မြေသားလမ်း: _____ လှသွားလမ်း: _____ အခြား: _____

(င) ကျေးရွာဖွံ့ဖြိုးမှုစီမံချက်

ပိုင်ပါ။

(၁) လူထုပဟိုပြုစီမံကိန်းမစတင်မီ ဤကျေးရွာတွင်ကျေးရွာဖွံ့ဖြိုးမှု စီမံချက်ရှိခဲ့ပါသလား? ရှိပါသည်/မရှိပါ/မသိပါ

(၂) ရှိခဲ့ပါလျှင် ဤစီမံချက်ကို မည်သည့် ခုနှစ်တွင်ပြင်ဆင်ခဲ့ပါသနည်း? နှစ်-----/မသိပါ

(၃) ဤစီမံချက်ကို မြို့နယ်မှအတည်ပြုခဲ့ပါသလား? ပြုခဲ့ပါသည်/မပြုခဲ့ပါ /မသိပါ

(စ) ခရီးအကွာအဝေး

(၁) ဤကျေးရွာ၏ပဟိုမှ ၎င်းကျေးရွာအုပ်စု၏ပဟိုအထိ ခရီးမိုင်မည်မျှကွာဝေးသနည်း? မိုင်-----/မသိပါ

(၂) ဤကျေးရွာမှ ၎င်းကျေးရွာအုပ်စုပဟိုအထိ သွားလာရာတွင်ကြာမြင့်သည့်အချိန်။

ခြောက်သွေ့ရာသီတွင်ကြာချိန်----- ထော်လာဂျီ/မော်တော်ဆိုင်ကယ်/မြေလျှင်/လား/မော်တော်ဘုတ်/
အခြား: -----

မိုးရာသီတွင်ကြာချိန်----- ထော်လာဂျီ/မော်တော်ဆိုင်ကယ်/မြေလျှင်/လား/မော်တော်ဘုတ်/
အခြား: -----

(ဆ) ပတ်ဝန်းကျင်ဆိုင်ရာ သဘာဝဘေးအန္တရာယ်

ဤကျေးရွာတွင် ရေကြီးခြင်းကဲ့သို့ သဘာဝဘေးအန္တရာယ်ကျရောက်ဖူးခြင်း ရှိပါသလား။

မရှိပါ ရှိပါသည် ရှိလျှင်ဖော်ပြပါ -----

(၆) ကျေးရွာတွင် ဖွဲ့စည်းထားသော အဖွဲ့အစည်းများ

လူထုဗဟိုပြုစီမံကိန်းမတိုင်မီ ဤကျေးရွာတွင် ကျေးရွာဖွံ့ဖြိုးရေးအတွက် အစိုးရ (သို့) ရွာသားများကိုယ်တိုင် (သို့) စီမံကိန်းတစ်ခုခုမှ ဖွဲ့စည်းထားသည့် အဖွဲ့အစည်းများရှိပါသလား။

(၁) ကျေးရွာအဖွဲ့အစည်း

(၂) အခြားအဖွဲ့အစည်း

(ဈ) အခြားအဖွဲ့အစည်းအစည်းအဝေးများရှိပါသလား။

ကျေးရွာခေါင်းဆောင်

အမည် ဦးစောစော

လက်မှတ်  နေ့စွဲ ၆.၁.၂၀၁၇

လူထုစည်းရုံးရေးမှူး

အမည် စိန်သန်းစိန်

လက်မှတ်  နေ့စွဲ ၆.၁.၂၀၁၇

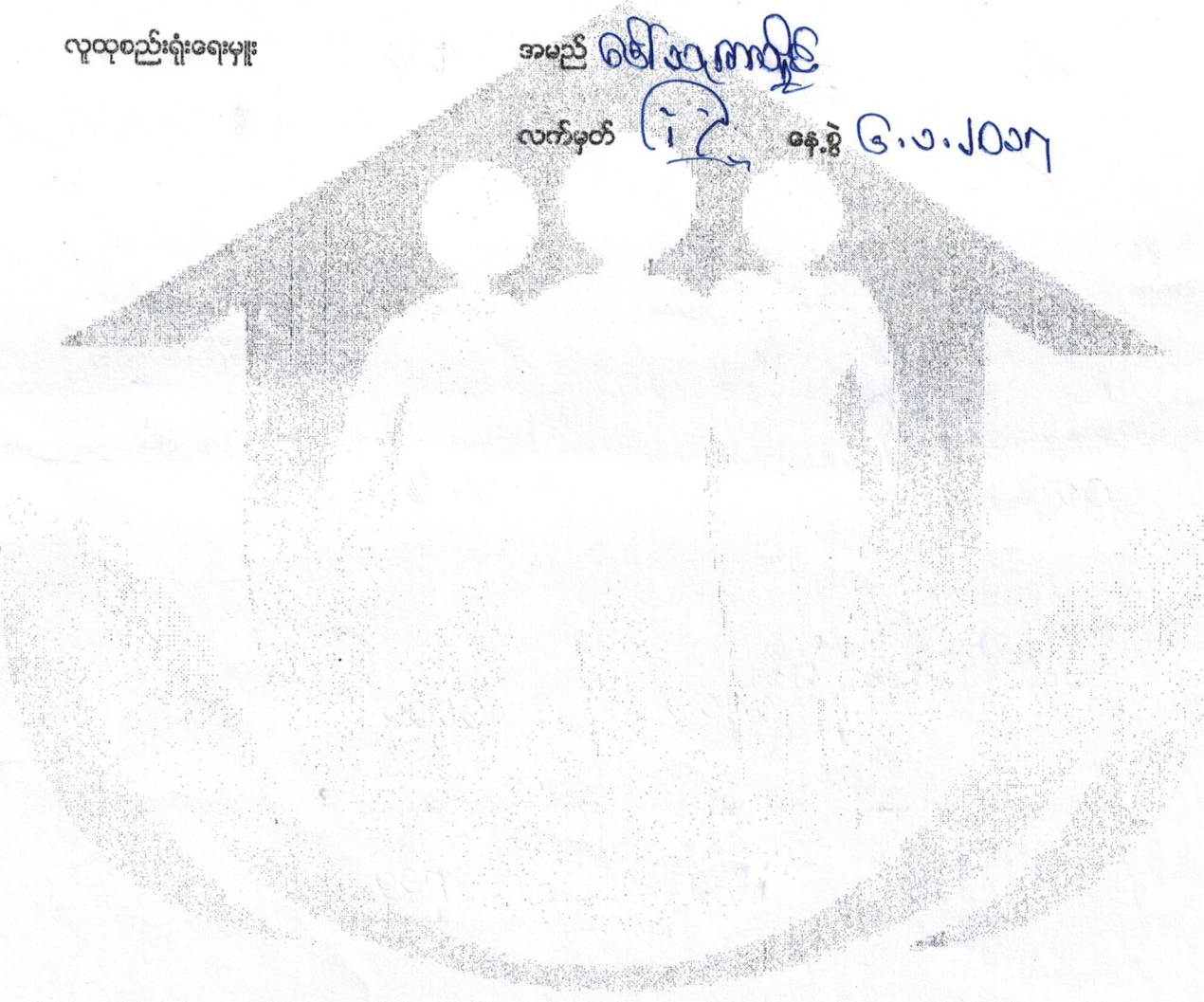

ပုံစံ - ၈ - ၂ - စီမံကိန်းစက်ဝန်းအချိန်ဇယား (PC 2)

လမ်းညွှန်ရွာမှာ သက်ဆိုင်ရာလူထုစည်းရုံးရေးမှူး/လက်ထောက်နည်းပညာနည်းပညာများမှ စီမံကိန်းစက်ဝန်းအဆင့်တစ်ခုစီပြီးစီးတိုင်း ကျေးရွာနှင့် ကျေးရွာအုပ်စုအတွက် ဤပုံစံကို ပြည့်သွင်းရမည်။

စည်းရုံးရေးမှူး/ဝန်ထမ်း အမည် ဒေါ်သက်ကျော်

နေ့စွဲ ၇.၁.၂၀၂၅

စက်ဝန်းအားအမှတ်ကြိုပါ စက်ဝန်း(၁) စက်ဝန်း(၂) စက်ဝန်း(၃) စက်ဝန်း(၄)

ပြည်နယ်/တိုင်း မန္တလေး မြို့နယ် ဇေယျဇွဲ ကျေးရွာအုပ်စု စုတယ် ကျေးရွာ စုတယ်

စီမံကိန်းအဆင့်အမျိုးအမည်များ	နေ့စွဲ		အစည်းအဝေးတွင်တက်ရောက်သူအရေအတွက်			
	စတင်သည် နေ့	ပြီးဆုံးသည်နေ့	အမျိုးသား အရေအတွက်	အမျိုးသမီး အရေအတွက်	အိမ်ထောင်စု အရေအတွက်	လူမျိုးစုအမည်
၁။ ကျေးရွာစီမံကိန်း မိတ်ဆက်အစည်းအဝေး	၆.၅.၂၀၂၅	၆.၅.၂၀၂၅	၅၄၉	၇၂	၂၂၁	၂၂၁ ၂၅၇
၂။ ကျေးရွာဖွံ့ဖြိုးရေး စီမံချက်ရေးဆွဲခြင်း အစည်းအဝေး	၇.၁.၂၀၂၅	၇.၁.၂၀၂၅	၁၀၇	၉၉	၂၀၀	၂၀၀ ၂၅၀
၃။ ကျေးရွာအုပ်စု လုပ်ငန်းဆုံးဖြတ်ချက်ချသည့် အစည်းအဝေး	၇.၁.၂၀၂၅	၇.၁.၂၀၂၅	၁၀၉	၁၉	၂၂၀	၂၂၀ ၂၅၀
၄။ မြို့နယ်အဆင့် စီမံကိန်းရေးဆွဲရေး နှင့် အကောင်အထည်ဖော်ရေးကော်မတီ၏ စီမံကိန်း သုံးသပ်မှု အစည်းအဝေး	၄.၉.၂၀၂၅	၄.၉.၂၀၂၅				
၅။ မြို့နယ် စီမံကိန်းရေးဆွဲရေး နှင့် အကောင်အထည်ဖော်ရေး ကော်မတီ၏ဆုံးဖြတ်မှုကို ရွာသို့ အသိပေး အကြောင်းကြားသည့် အစည်းအဝေး						
၆။ စီမံကိန်းလုပ်ငန်းခွဲစီမံချက်ရေးဆွဲခြင်း အစည်းအဝေး						
၆.၁။ စီမံကိန်းလုပ်ငန်း အကောင်အထည်ဖော်ရေးအစီအစဉ် ရေးဆွဲခြင်း						

၆.၂။ ဝယ်ယူရေးအစီအစဉ် ရေးဆွဲခြင်း								
၆.၃။ ဘဏ္ဍာရေးကုန်ကျမှု လျာထားအစီအစဉ် ရေးဆွဲခြင်း								
၆.၄။ ပြင်/ထိန်းအစီအစဉ် ရေးဆွဲခြင်း								
၇။ စီမံကိန်းလုပ်ငန်းခွဲ တိုးတက်မှု စောင့်ကြည့် အစည်းအဝေး								
၇.၁။ အစည်းအဝေး ပထမအကြိမ်								
၇.၂။ အစည်းအဝေး ဒုတိယအကြိမ်								
၇.၃။ အစည်းအဝေး တတိယအကြိမ်								
၈။ စီမံကိန်းလုပ်ငန်းခွဲ အပြီးသတ်စစ်ဆေးခြင်း အစည်းအဝေး								
၉။ လူထုစစ်ဆေးပွဲအစည်းအဝေး								

ပုံစံ - ၈ - ၃ ကျေးရွာဖွံ့ဖြိုးရေး ဦးစားပေးအပ်အစဉ် (Form PC 3)

လမ်းညွှန်မှုကို အဆင့်(၃) ကျေးရွာမှော်မှန်းချက်အစည်းအဝေး ဖြီးတိုးသောအခါ ကျေးရွာစီမံကိန်း အထောက်အကူပြု ကော်မတီသည် လူထုစည်းရုံးရေးမှူးအကူအညီဖြင့် ဤပုံစံကိုပြည့်စုံအောင် ဖြည့်သွင်းရမည်။

လူထုစည်းရုံးရေးမှူး/ဝန်ထမ်း အမည် ဒေါ်သုဇာနည်

နေ့စွဲ ၇.၁.၂၀၁၇ စက်ဝန်းအား အမှတ်ခြစ်ပါ (✓) စက်ဝန်း(၁)
 စက်ဝန်း(၂) စက်ဝန်း(၃) စက်ဝန်း(၄)

ပြည်နယ်/တိုင်း မန္တလေး မြို့နယ် ပုသိမ်မြို့ ကျေးရွာအုပ်စု ဖုတ်လှ ကျေးရွာ ဖုတ်လှ

က၊ အခက်အခဲအတားအဆီးများအားဆွေးနွေးခြင်း - ယခုလက်ရှိအခြေအနေတွင် ဤကျေးရွာဖွံ့ဖြိုးတိုးတက်ရေးအတွက် အဓိက အခက်အခဲအတားအဆီးများသည် မည်သည်များဖြစ်ပါသနည်း၊ (အမျိုးသား/သမီး အနည်းဆုံးအခက်အခဲ ၅ စုစီဖော်ပြပါ)

အမျိုးသား အဖွဲ့မှ တင်ပြသောအခက်အခဲအတားအဆီးများ	အမျိုးသမီး အဖွဲ့မှတင်ပြသောအခက်အခဲအတားအဆီးများ
၁ စာသင်ကျောင်းပိတ်ကျခြင်းကြောင့် ကလေးများအား အခက်အခဲ	၁ ကျေးရွာပိတ်ပင်ခြင်းကြောင့် အသက် ၅ နှစ်အောက်ကလေးများအား အခက်အခဲ
၂ ကျေးရွာအတွင်း မရေစိုက်ရခြင်းကြောင့် မြေပျက်စီးခြင်းကြောင့် အခက်အခဲ	၂ ကလေးများအား စာသင်ကျောင်းပိတ်ပင်ခြင်းကြောင့် အခက်အခဲ
၃ ကျေးရွာပိတ်ပင်ခြင်းကြောင့် ကလေးများအား အခက်အခဲ	၃ စာသင်ကျောင်းပိတ်ပင်ခြင်းကြောင့် ကလေးများအား အခက်အခဲ
၄ ကျေးရွာအတွင်း မရေစိုက်ရခြင်းကြောင့် မြေပျက်စီးခြင်းကြောင့် အခက်အခဲ	၄ လမ်းသားများအား မြေပျက်စီးခြင်းကြောင့် အခက်အခဲ
၅	၅

ခ၊ မျော်မှန်းခြင်း - နောင်လာမည့် (၅) နှစ် အတွင်း ကျေးရွာဖွံ့ဖြိုးရေး မျော်မှန်းလျာထားချက်များအား တင်ပြပါ။

အမျိုးသားအဖွဲ့မှ တင်ပြသောမျော်မှန်းချက်များ	အမျိုးသမီးအဖွဲ့မှ တင်ပြသောမျော်မှန်းချက်များ
၁ စာသင်ကျောင်းအသက်ပိုင်းစာသင်ပညာရပ်	၁ ကလေးများအား စာသင်ကျောင်းပိတ်ပင်ခြင်းကြောင့် အခက်အခဲ
၂ ကလေးများအား စာသင်ကျောင်းပိတ်ပင်ခြင်းကြောင့် အခက်အခဲ	၂ စာသင်ကျောင်းပိတ်ပင်ခြင်းကြောင့် အခက်အခဲ
၃ ကလေးများအား စာသင်ကျောင်းပိတ်ပင်ခြင်းကြောင့် အခက်အခဲ	၃ စာသင်ကျောင်းပိတ်ပင်ခြင်းကြောင့် အခက်အခဲ
၄ ကျေးရွာအတွင်း မရေစိုက်ရခြင်းကြောင့် မြေပျက်စီးခြင်းကြောင့် အခက်အခဲ	၄ ကလေးများအား စာသင်ကျောင်းပိတ်ပင်ခြင်းကြောင့် အခက်အခဲ
၅	၅

ဂ၊ လူထုစည်းရုံးရေးမှူး၏ လာမည့် (၅) နှစ်အတွက် အကျုံးဝင်သော ဦးစားပေး ဖွံ့ဖြိုးတိုးတက်မှု လုပ်ငန်း အပ်အစဉ်များအားဖော်ပြပါ။

အဆင့်	ကျေးရွာအတွက် ဦးစားပေး ဖွံ့ဖြိုးတိုးတက်မှု လုပ်ငန်းစဉ်များ	အဆိုပြုသူ (အမျိုးသားများ/ အမျိုးသမီးများ/ အမျိုးသား+ အမျိုးသမီး)	စနစ်မှန်းကုန်ကျ စရိတ်	အကျိုးခံစားခွင့်ရှိသူ စနစ်မှန်းခြေ အရေအတွက်
၁	စာသင်ကျောင်းအသက်ပိုင်းစာသင်ပညာရပ်	အမျိုးသား+အမျိုးသမီး	၁၂၀၀၀၀၀၀	၂၂၀၇၆
၂	စာသင်ကျောင်းအသက်ပိုင်းစာသင်ပညာရပ်	~	၄၅၀၀၀၀၀	~
၃	ကျေးရွာအတွင်း မရေစိုက်ရခြင်းကြောင့် မြေပျက်စီးခြင်းကြောင့် အခက်အခဲ	~	၄၈၀၀၀၀၀	~
၄	ကျေးရွာအတွင်း မရေစိုက်ရခြင်းကြောင့် မြေပျက်စီးခြင်းကြောင့် အခက်အခဲ	~	၁၈၅၀၀၀၀၀	~
၅				~

ပေး လှူထုတ်ခံကိန်း၏ လာမည့် (၉) နှစ်အတွက်အကျုံးမဝင်သော ဦးစားပေး ဖွံ့ဖြိုးတိုးတက်မှု လုပ်ငန်း အင်အားစနစ်များအားဖော်ပြပါ။

အဆင့်	ကျေးရွာအတွက် ဦးစားပေး ဖွံ့ဖြိုးတိုးတက်မှု လုပ်ငန်းစဉ်များ	အဆိုပြုသူ (အမျိုးသားများ/အမျိုးသမီးများ/အမျိုးသား+အမျိုးသမီး)	အခန်းကဏ္ဍ
၁	လက်ရွှင်ပစ်ကျားယာဇာလုပ်ငန်း	ကျား	FROST R.F
၂	လက်ရွှင်ပစ်ကျား	မ	
၃	လက်ရွှင်ပစ်ကျား	ကျား+မ	
၄	လက်ရွှင်ပစ်ကျား	မ	
၅	ကျွန်းမြို့ရွာထုတ်ကျား	ကျား+မ	

ဥက္ကဋ္ဌ ၊ ကျေးရွာစီမံကိန်းအထောက်အကူပြုကော်မတီမှ အတည်ပြုသည်။

အမည် ----- ဦးစံဖြိုး ----- လက်မှတ် -----  ----- နေ့စွဲ ----- ၇.၇.၂၀၁၇ -----

၁	ကျေးရွာအတွက် အထောက်အကူပြုကော်မတီ	၁	ကျေးရွာအတွက် အထောက်အကူပြုကော်မတီ
၂	ကျေးရွာအတွက် အထောက်အကူပြုကော်မတီ	၂	ကျေးရွာအတွက် အထောက်အကူပြုကော်မတီ
၃	ကျေးရွာအတွက် အထောက်အကူပြုကော်မတီ	၃	ကျေးရွာအတွက် အထောက်အကူပြုကော်မတီ
၄	ကျေးရွာအတွက် အထောက်အကူပြုကော်မတီ	၄	ကျေးရွာအတွက် အထောက်အကူပြုကော်မတီ
၅	ကျေးရွာအတွက် အထောက်အကူပြုကော်မတီ	၅	ကျေးရွာအတွက် အထောက်အကူပြုကော်မတီ

အမျိုးအမည်	အမျိုးအမည်	အမျိုးအမည်	အမျိုးအမည်	အမျိုးအမည်
၁	၀၀၀၀၀၀၀၀	၀၀၀၀၀၀၀၀	၀၀၀၀၀၀၀၀	၀
၂	၀၀၀၀၀၀၀၀	၀၀၀၀၀၀၀၀	၀၀၀၀၀၀၀၀	၂
၃	၀၀၀၀၀၀၀၀	၀၀၀၀၀၀၀၀	၀၀၀၀၀၀၀၀	၃
၄	၀၀၀၀၀၀၀၀	၀၀၀၀၀၀၀၀	၀၀၀၀၀၀၀၀	၄
၅	၀၀၀၀၀၀၀၀	၀၀၀၀၀၀၀၀	၀၀၀၀၀၀၀၀	၅



လူထုဝဟိုပြစ်ခံကိန်း

ပုံစံ ၈-၄ ကျေးရွာအုပ်စုစီမံကိန်းလုပ်ငန်းခွဲရွေးချယ်ခြင်းပုံစံ

လမ်းညွှန်ချက်။ ။ ကျေးရွာအုပ်စုစီမံချက်ရေးဆွဲသည်အစည်းအဝေးတွင် ဤပုံစံအားလူထုစည်းရုံးရေးမှူး / လက်ထောက်နည်းပညာမှူးတို့၏ အကူအညီဖြင့်ပြည့်စုံစွာ ဖြည့်သွင်းရမည်။ ဤပုံစံအားပြည့်စုံစွာဖြည့်သွင်းပြီးပါကကျေးရွာအုပ်စုဖွံ့ဖြိုးတိုးတက်ရေးစီမံချက်တွင်နောက်ဆက်တွဲအဖြစ်တွဲထားရမည်။ CF မှ အချက်အလက်များကို MIS သို့ ထည့်သွင်းရမည်။

ကျေးရွာစည်းရုံးရေးမှူး/ဝန်ထမ်းအမည် ဖေယုကာဂျိ

နေ့စွဲ ၇.၇.၂၀၁၇ မြို့နယ် လှည့်ခင်း ကျေးရွာအုပ်စု ၅၀၀၀

စက်ဝန်းအားအမှတ်ဖြစ်ပေးပါ(✓) စက်ဝန်း(၁) စက်ဝန်း(၂) စက်ဝန်း(၃) စက်ဝန်း(၄)

ကျေးရွာအမည်	ဆောင်ရွက်မည့် လုပ်ငန်းများ	အတိုင်းအတာ	ခန့်မှန်း တိုက်ရိုက်အကျိုး ခံစားခွင့်ရှိသူများ	အဆိုပြုတင်ပြသူ	ခန့်မှန်းကုန်ကျစရိတ်		
					စီမံကိန်းမှ ထည့်ဝင်မှု	ကျေးရွာမှ ထည့်ဝင်မှု	အခြားထည့်ဝင်မှု (ဖော်ပြပါ) ထည့်ဝင်ငွေ အမည်/အဖွဲ့
၅၀၀၀	ဒီဇီ ၂+စီ၊ သွင်း လွှဲ ငွေအဖွဲ့	၃၅၀၀'	၂၀၇၆၆	ကျား မ ဗကျား+မ	၇၆၃၄၈၂၃	၁၁၁၁	၂၃၆၂၄၂၁
၅၀၀၀	အ.အ.တ.က.ဖွံ့ ကျေးရွာအုပ်စု	၂၅၀၀၀ ၂၅၀၀'	၂၆၇၆၆	ကျား မ ဗကျား+မ	၇၀၀၀၀	~	၅၇၀၀၀၀
				ကျား မ ဗကျား+မ			
				ကျား မ ဗကျား+မ			

ရထား ကျေးရွာအုပ်စု စီ/ထောက်ကော်မတီ ဥက္ကဋ္ဌ ဖိုးစံဖြူ လက်မှတ် ဖြိုး ရက်စွဲ ၇.၇.၂၀၁၆

ဖျေ့ပါစာ-ပျက်စေရဲ့။ သဘာဝပါဝင်တုံး-ကျော် မထိ ခြိတ်ရေရဲ့ နှိုင်း
ပါတ်သက်ပြီး ပျေ့ဖျေ့ မထိ ခြိတ်ရေရဲ့ သဘာဝပါဝင်တုံး-ကျော် မထိ ခြိတ်ရေရဲ့ အတွက်
သစ်တပင် မပျံ့အရွှေ့ ခုတ်လှိုက် မည် ဆိုလျှင် အနားထိုး ၂၇၁ ပင် ခြိတ်ပေး ရှိ-
ရင်း သစ်တပင် သစ်ပင် များ အား လည်း ဂွဏ်သန်အောင် ခြိတ်ပျိုး ဂျှန်လှိုက်
ကောင်း ဂွဏ် လင်း ပေါက်ကား ပါသည်။ လူထု ဗဟိုပြု စီမံ ကိန်း စောင့်မိင်
ဂျှန် အတွက် ကျေးဇူး ဂျှန်လှိုက် မှ အခန်း အဝေး ကို သက်ရောက် ကျော် ခြိတ်လည်း
စေတား ပါသည်။ သစ်တပင် မထိဝင် များ အနေနှင့် လည်း မိမိ ကျေ ဂွဏ်
ဝန် ကို အာဝန် ယူ မှု သာဝန် ခံ မှု ရှိ ဂျှန် လှိုက် ပေါက်ကောင်း ကို လည်း အကျယ်
သာဝန် ဂွဏ် လင်း ပေါက်ကား ပါသည်။ လူထု ဗဟိုပြု စီမံ ကိန်း မှ လုပ်ငန်း လုပ်
ဆောင် ဂျှန်- ကျော် မိင် ဆင်ခြင် ၊ လုပ်ငန်း လုပ်ဆောင် ဂျှန် အစီ အစဉ် ရေး ဆွဲ
မိင် ခံ သည် များ ကို လည်း ဂွဏ် လင်း ပေါက်ကား ပါသည်။ လုပ်ငန်း လုပ်
ဆောင် ဂျှန်လှိုက် လည်း အကျိုးဝင် သော လုပ်ငန်း (၁၀) ဂျပန် အကောင်း နှိုင်း
အကျိုး မဝင် သော လုပ်ငန်း (၂၅) ဂျပန် အကောင်း လည်း အသေး ခိတ် ဂွဏ် လင်း
ပေါက်ကား ပေး ပါသည်။ ရင်း မိင် ကျား / မ- ကျား ဘွဲ့ အရေး - ကိစ္စ
(၂၅) နှစ် အောက် ကလေး ပယ် များ အလုပ် မခိုင် ရေး / စသည် ကို
အထူး အရေး ပေး စေတား ပါသည်။

လေ ဖန် အင်္ဂါ ဝိုင် ကား ရေး နှိုင်း ပါတ် သက် ပြီး ကျေးဇူး ဂျှန်လှိုက် အနေနှင့်
သစ်တပင် မထိဝင် များ ဖန် လုပ်ဆောင် ချက် ကို အကောင်း သော လေ ဖန် များ အကောင်း
သော အင်္ဂါ များ များ ၊ ဝိုင် ကား နှိုင်း ကောင်း ၊ ဝိုင် လုပ် ဆောင် မိင် သည် ဖွင့်
လင်း မိင် သာ များ ဖြစ် ကောင်း စေတား ပါသည်။ စီမံ ဆိုင်း နှိုင်း ပါတ် သက်
သော လုပ် ငန်း လုပ် ဆောင် များ များ ကို လည်း စေတား ငြာ သင် ပျင်း သွင်
ကပ်ထား ဂျှန် ၊ စေတား ပါသည်။

ကောင်း နှိုင်း ဂျှန်လှိုက် များ လုပ်ငန်း လုပ်ဆောင် ဂျှန်လှိုက် ကျော် ဂျှန်- ကောင်း
ဂျှန်- လုပ်ငန်း အကောင်း ကို - ဂျှန်လှိုက် များ - ပွင့် လင်း များ နှိုင်း သူတပါး စု ပိုင်
ခွင့် များ စိုစေ့ အား များ ရှိ ရေး ၊ စသည် ဂွဏ် လင်း ပါ သည်။ ကောင်း ဂျှန် နှိုင်း
ပါတ် သက် ပြီး လုပ်ပေး လုပ် မှု မရှိ ရေး ကိစ္စ ၊ စေတား မိတ် စေတား များ ကို
လုပ်ငန်း လုပ် ဂျှန်လှိုက် များ အား မလုပ် ရေး ၊ ကိုယ် ကျိုး အတွက် အစဉ် မပျ
ရေး ၊ စသည် များ ကို စေတား သွား ပါသည်။

အခန်း အဝေး ကို သာ ၅.၀၀ နာ ဂျှန်လှိုက် သိမ်း ပြီး ၂၀၁၇ ဇူလိုင်
၂၅ ရက် ရှေ့ သို့ အက်လက် အခန်း အဝေး ပျေ့ ဂျှန်လှိုက် ဆိုင်း ပါသည်။

မိတ္တူပေးတိုင်းဒေသကြီး၊
ရေပန်းတိုင်း၊ ရေပန်းတိုင်း၊ ရေပန်းတိုင်း၊
စုတည်ကျေးရွာအုပ်စု၊ စုတည်ကျေးရွာ။
နံပါတ် ၂၀၁၇၊ ဒီဇင်ဘာလ(၇)ရက်။

အကြောင်းအရာ။

"လူထုဗဟိုပြုစီမံကိန်း ဦးစီးဌာန၏ ပထမ
အကြိမ်ကျေးရွာလူထု အစည်းအဝေး ကျင်းပခြင်း။"

၁။ အစည်းအဝေးကို စုတည်ရွာဦး အစုစုပေးအဖွဲ့အစည်း အဖွဲ့အစည်း
အဖွဲ့အစည်း ကျင်းပ ပါသည်။

၂။ အစည်းအဝေးတက်ရောက်သူများ အရင်းကို ပူးတွဲသတ်မှတ်ပေး
ပါသည်။

၃။ စုတည်ရွာအုပ်စု။

"လူထုဗဟိုပြုစီမံကိန်း လုပ်ငန်းစဉ်များ ဆောင်
ရွက်ပေးခြင်း။"

၄။

"မြို့နယ်မှတစ်ဆင့် ဗဟိုဌာန၏ ဦးစီးဌာနနှင့် မြို့နယ်အစိုးရ၊
အဖွဲ့အစည်း/အဖွဲ့အစည်းများ စုတည်၊ ပြီး နှစ်စဉ် အစည်းအဝေး သတ်မှတ်ခြင်း
ကို အသေးစိတ်ရှင်းလင်းဖော်ပြပေးပြီး ကျေးရွာလူထု ကိုယ်တိုင် ကို အ
ဆင့်သတ်မှတ်ပေးခြင်းပါသည်။"

၅။

"မြို့နယ်မှတစ်ဆင့် ဗဟိုဌာန၏ ဦးစီးဌာနနှင့် မြို့နယ်အစိုးရ၊
အဖွဲ့အစည်း/အဖွဲ့အစည်းများ စုတည်၊ ပြီး နှစ်စဉ် အစည်းအဝေး သတ်မှတ်ခြင်း
ကို အသေးစိတ်ရှင်းလင်းဖော်ပြပေးပြီး ကျေးရွာလူထု ကိုယ်တိုင် ကို အ
ဆင့်သတ်မှတ်ပေးခြင်းပါသည်။"

၆။

"မြို့နယ်မှတစ်ဆင့် ဗဟိုဌာန၏ ဦးစီးဌာနနှင့် မြို့နယ်အစိုးရ၊
အဖွဲ့အစည်း/အဖွဲ့အစည်းများ စုတည်၊ ပြီး နှစ်စဉ် အစည်းအဝေး သတ်မှတ်ခြင်း
ကို အသေးစိတ်ရှင်းလင်းဖော်ပြပေးပြီး ကျေးရွာလူထု ကိုယ်တိုင် ကို အ
ဆင့်သတ်မှတ်ပေးခြင်းပါသည်။"

၇။

"မြို့နယ်မှတစ်ဆင့် ဗဟိုဌာန၏ ဦးစီးဌာနနှင့် မြို့နယ်အစိုးရ၊
အဖွဲ့အစည်း/အဖွဲ့အစည်းများ စုတည်၊ ပြီး နှစ်စဉ် အစည်းအဝေး သတ်မှတ်ခြင်း
ကို အသေးစိတ်ရှင်းလင်းဖော်ပြပေးပြီး ကျေးရွာလူထု ကိုယ်တိုင် ကို အ
ဆင့်သတ်မှတ်ပေးခြင်းပါသည်။"

၈။ "ဗြိနယ်မှတာဝန်ရှိပုဂ္ဂိုလ်၏ဖော်ဖော်မှ နာဖွဲ့နာ
ခန့်: ချိတ်ဆက်ပ ကထေဏ်း: ကျေးဇူးဗျူဟာပိုမိုနား လှည့်စေရန်ထပ်မံ
ရှင်းစေကြားပေးပါသည်။"

၉။ "၎င်းနောက်ဖော်ဖော်မှ ဆက်လက်၍ ဂုဏ်
ခွင့်ပရယော: နာကောင်း လိုအသေးစိတ်ရှင်းလင်းစေကြားပေးပါသည်။"

၁၀။ "ဗြိနယ်မှတာဝန်ရှိပုဂ္ဂိုလ် ဦးဆောင်နိုင်မှ ကျေးဇူးဗျူ
ဟာပိုမိုစွဲလှစေအောင်အားပေးအားထောက်: နှင့်အနုစိုအခန့်: အဝေးခေါ်ပုဂ္ဂိုလ်
ကထေဏ်းကို- လှည့်စွယ်ချက်များခွာ ဖြင့်စေကြားသွားသည်။ နုပင်
အခက်အခဲရှိမျှ- မရှိမျှနှင့် ပါတ်သက်စွာ လှည့်: ကျေးဇူးဗျူဟာ: နာမျိုးသား
အမျိုးသမီး ဝိုင်းဖွဲ့ပြီး- ဖျော်ခိုင်းပါသည်။" ဤသို့အခက်အခဲများကို
လှည့်: မခန့်သို့ မခန့်ပုံစံရှင်းနိုင် ဖျော်နည်းလမ်းများကိုလှည့်: ကျေး
ဇူးဗျူဟာဆန္ဒအရ- ပရယော: သွင် ဖျော် ခိုင်းပါသည်။"

၁၁။ "၎င်းနောက် ဦးဆောင်နိုင်မှ ကော်မတီဖွဲ့စည်းအဖွဲ့
လှည့်စွဲ: ချယ်ခင်းအကောင်း ဆက်လက်ဆွေးနွေးပါသည်။" ဆက်လက်၍
ဗျူဟာပိုမိုစွဲလှစေအောင်အားပေးအားထောက်: လိုပိုင်လှည့်ဆွေးနွေး ပေးပါသည်။
ကျေးဇူးဗျူဟာ ဖထမဦးစား ပေး လှည့်စွဲ: စီမံကိန်း အဖြစ် မီး ကြီး
မီးတိုင်ကုန်ရှေး လိုအောင်း ဆိုကြပါသည်။ ဥတိယ ဦးစားပေး စီမံကိန်း
အဖြစ် အသစ်ကောင်း လုံခြုံရေး လိုစွေး ချယ်ပါသည်။ တတိယ ဦးစားပေး
အဖြစ် စက်ရေအွင်း (ပေးကံ) အွင်း လိုစက်ရေအွင်း မရှိသော ရပ်ကွက်
အွင်းများဖော်ပြဆုံး ဖော်ပြီး - စတုတ္ထ ဦးစား ပေး အဖြစ်ရေခင်းရေဗိုက်
လှိုင်: ဗျူဟာပိုမိုဆုံး ဖော်ပါသည်။"

၁၂။ "ဦးဆောင်နိုင်မှ ကျေးဇူးဗျူဟာပိုမိုစွဲလှစေ
အရ ဆက်လက်ကော်မတီဖွဲ့ချယ်မှုကို ဗျူဟာပိုမိုပါသည်။ ကော်မတီဝင်များ
အနေဖြင့် လှည့်စွဲ: လှည့်ဆောင်ရာတွင် တာဝန်ခံ များ တာဝန်ယူ ပေါ့ဆ- မရှိစေ
ရန်ကိုအထူး ဦးစားပေး ရှင်းလင်းစေကြားသွားပါသည်။"

၅၅။

"အစည်းအဝေးကို ၂၀၁၇ ခု ဇူလိုင်လ (၇) ရက်နေ့ ၅:၀၀ နာရီတွင်အောင်မြင်စွာ ဖွဲ့စည်းပေးပါသည်။"

မိတ္တူကို

၁။ အေးရွှေလွင်

၂။ မြို့နယ်ကျေပျော်ပညာရေးဌာန

အစည်းအဝေးမှတ်တမ်းတင်

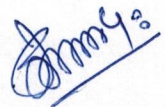

ဦးစားလောင်း

စုတင်

ကဏ္ဍအလိုက် အခက်အခဲမှတ်တမ်း

ကဏ္ဍအလိုက် ဦးစားပေးဖွံ့ဖြိုးရေးလုပ်ငန်းစဉ်များ

	စဉ်	လုပ်ငန်း	အဆိုပြုသူ	လ/နှစ်	လုပ်ဆောင်မည့်သူ	ပြင်ပမှထောက်ပံ့ပေးသူ
အခြေခံအဆောက်အအုံ	၁	မီးကြီး မီးဘိုဓါတိကျယ်ခြင်း	ကျား+၈	၀.၁၇	ကျေးရွာသူလူ	
	၂	တရားရုံးအောက်ရေအိတ်ချောင်းခြင်း	~	~	~	
	၃	ဖက်တရီတွင်းတူးဖော်ခြင်း	~	~	~	
	၄					
	၅					
အသက်မွေးဝမ်းကြောင်း/စိုက်ပျိုးရေး	၁	ဖက်ချပ်သစ်တန်း	~	~	~	
	၂	ဖက်ပြင်သစ်တန်း	~	~	~	
	၃	ပျက်စီး ပညာသစ်တန်း	~	~	~	
	၄	ကျွန်းမြို့တာသစ်တန်း	~	~	~	
	၅					
ကျန်းမာရေးနှင့် အာဟာရ	၁					
	၂					
	၃					
	၄					
	၅					
ပညာရေး	၁	အသက်ကျေးဇူးအစီအစဉ်	~	~	~	
	၂					
	၃					
	၄					
	၅					
အခြား	၁	အသက်ကျေးဇူးအစီအစဉ်	ကျား	~	~	
	၂					
	၃					