

ပြည်ထောင်စုသမ္မတ မြန်မာနိုင်ငံတော်အစိုးရ
စိုက်ပျိုးရေး၊ မွေးမြူရေးနှင့် ဆည်မြောင်းဝန်ကြီးဌာန
ကျေးလက်ဒေသဖွံ့ဖြိုးတိုးတက်ရေးဦးစီးဌာန
ညောင်ဦးမြို့နယ်



လူထုဗဟိုပြုစီမံကိန်း

National Community Driven Development Project



(NCDDP)

ကျေးရွာဖွံ့ဖြိုးရေးအစီအစဉ်

Village Development Plan (VDP)

ကျွန်းခင်းကြီးအုပ်စု၊ ကျွန်းခင်းကြီးကျေးရွာ

၁။ ဖြိုနှယ်ခြေပုံ

၂။ ကျေးရွာခြေပုံ(တည်နေရာ)

၃။ အုပ်စုတွင်ပါဝင်သောကျေးရွာများတရား

၄။ ကျေးရွာအခြေခံအချက်အလက်များ(ကျေးရွာသမိုင်းကြောင်း)

၅။ လူထုပူးပေါင်းပါဝင်သော လူမှုဆန်းစစ်ခြင်းနှင့် အကဲဖြတ်ခြင်းလုပ်ငန်းစဉ် (PSA/PRA) အကျဉ်းချုပ်

၆။ ကျေးရွာဖွံ့ဖြိုးရေးအစီအစဉ်အတွက်အသုံးပြုခဲ့သော PRA tools များနှင့် တစ်ခုချင်းစီအတွက် သုံးသပ်ချက်များ

၇။ ကော်မတီဝင်များရွေးချယ်ခြင်းနှင့်ကျေးရွာဖွံ့ဖြိုးရေးအစီအစဉ်ဆောင်ရွက်မှုမှတ်တမ်းဓါတ်ပုံများ

၈။ ကျေးရွာအချက်အလက်(ပုံစံ-၁)

၉။ စီမံကိန်းစက်ဝန်းအချိန်ဇယား(ပုံစံ-၂)

၁၀။ ကျေးရွာဖွံ့ဖြိုးရေးဦးစားပေးအစီအစဉ်(ပုံစံ-၃)

၁၁။ ကျေးရွာအုပ်စုစီမံကိန်းလုပ်ငန်းခွဲရွေးချယ်ခြင်း(ပုံစံ-၄)

၁၂။ အစည်းအဝေးမှတ်တမ်းများ

၁၃။ ကဏ္ဍအလိုက်ဦးစားပေးဖွံ့ဖြိုးရေးလုပ်ငန်းစဉ်များ

ညောင်ဦးမြို့နယ်လူထုဗဟိုပြု စီမံကိန်း

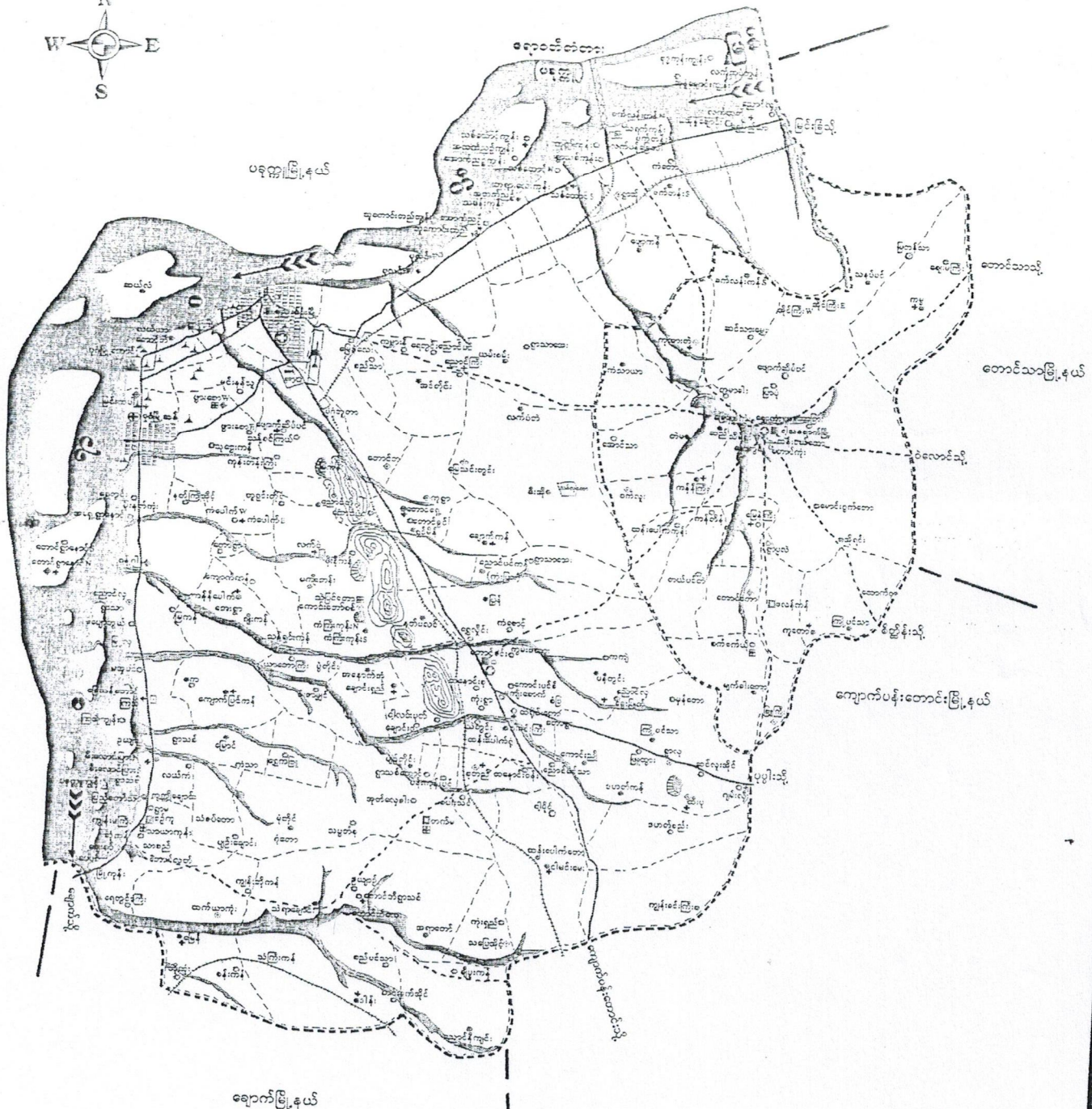
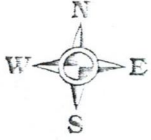

၀၁၀၀

ബ്ലാപ്പ്: ചിത്രം



പുഴ: ചിത്രം

- പുഴ:
- പുഴ:
- പുഴ:
- പുഴ:
- പുഴ:

- പുഴ:
- പുഴ:
- പുഴ:
- പുഴ:
- പുഴ:

ကျွန်းပင်ကြီးတော

ကျွန်းပင်ကြီးကျေးရွာ

ကျွန်းခင်း၊ ကြီးကျေးရွာ ယမိုင်း

သောင်းဦး၊ ဖြူနယ်အတွင်းရှိ ကျွန်းခင်း၊ ကြီးကျေးရွာသည်

၁၈၁၂ ခုနှစ်တွင် တည်ထောင်ခဲ့သည်။ ရှာဖွေ ပတ်လည်တွင် ရွှေငွေ၊ များဖြူ
ကရံချို ကျွန်း၊ ယဖွယ်တည်ရှိနေရာမှ ကျွန်းခင်း၊ ကြီးဟု အမည်ပေးခဲ့သည်။
ယခုအခါ ရွာတည်ရှိသည်မှာ နှစ်ပေါင်း ၂၀၀ ဝန်း လျင်ရှိပြီဖြစ်သည်။ ကျေး
ဦးဆောက်ကျောက်ကို ၁၉၆၀ ခုနှစ်တွင် တည်ဆောက်ခဲ့သည်။ အခြေခံယူကာ
မူလတန်းကျောင်းကို ၁၉၄၅ (ခိုင်ကာ) ခုနှစ်တွင် ဖွင့်လှစ်ခဲ့သည်။ ကျေးရွာ
တွင် ခက်ကျောင်းကို ၁၉၈၀ - ၈၁ တွင် တူးဖော်ခဲ့ပြီး ၂၆.၆.၂၀၁၃
ခုနှစ်တွင်လည်း ထပ်မံ တူးဖော်ကာ ခက်ကျောင်း (၂) တွင်းရှိသည်။
AMDA (အာရှဆရာဝန် များအသင်း) မှ ဦးဆောင်၍ ၂၀၀၂ ခုနှစ် မှစတင်
ကာ (၃) နှစ်တိုင်တိုင် အောင်မြင်စွာ ဖွင့်လှစ်နိုင်ခဲ့သည်။ ရှာဖွေဆောင်ရွက်
တွင် ဘုန်းတော်ကြီးကျောင်း၊ တစ်ကျောင်းရှိပြီး ဂူများ၊ ပုထိုး၊ ဆီတီများလည်း ရှိပါသည်။
ရွာဦး၊ ဖိတ်တွင်လည်း ဘုန်းတော်ကျောင်း၊ တစ်ကျောင်းနှင့် အများပြည်သူများ
သောက်သုံးနိုင်ရန် ရေကန် တစ်ခုရှိပါသည်။

လူ့တုံ့ပြန်ရေးဆိုင်ရာ လူ့ပညာရေးစစ်ဖြမ်းခွင့်၊ စာတတ်မြောက်ရေး၊ လုပ်ငန်းစဉ်

(CPBA / PRA) စာရွက်စာတမ်း

စဉ်	စစ်ဖြမ်းခြင်းအရာ	ရက်စွဲ	စိစစ်ရမည့်အရာ	တက်ရောက်သူ			ခွင့်ပြုချက်
				ကျား	မ	ပေါင်း	
၁။	ကျေးဇူးလှူငွေ ကျေးဇူးပြုသည့် အတတ်ပြခြင်း (social map/ Resource map)	၁၆.၇.၂၀၂၁	ကျေးဇူးလှူသူ ကျေးဇူးပြုသူများ ကော်မတီဝင်များ	၉၀	၂၅	၆၅	ကျေးဇူးလှူငွေပေးပို့ခြင်း အားဖြင့် အိမ်ခြေ၊ လယ် စခန်း စိုက်ခင်း၊ ပစ္စည်း ပစ္စည်းများ စသော ကျေးဇူး ၏ စာတမ်းများကို အခြေအ အလေ့အကျင့် အခြေအနေ ပေါ်ပေါက်မှုကို အခြေအနေ များကို အခြေအနေ အခြေအနေ ပြုစုခြင်း။
၂။	ရာသီဥတု ပြက္ခဒိန် (Seasonal Calendar)	၁၆.၇.၂၀၂၁	ကျေးဇူးလှူသူ ကျေးဇူးပြုသူများ ကော်မတီဝင်များ	၉၇	၂၄	၆၅	ရာသီဥတု စိုက်ပျိုးရေးနှင့် များ လယ်ယာလုပ်ငန်း များ၊ မြေမြေရေး လုပ်ငန်းများ၊ ထိခိုက်မှုများနှင့် ပွဲတော်များ
၃။	ကျေးဇူးလှူ စိစစ်ရေး စာတမ်း (Metric Ranking)	၁၆.၇.၂၀၂၁	အမျိုးသားနှင့် အမျိုးသမီးအုပ်စု	၉၇	၂၅	၆၅	ကျေးဇူးလှူသူကျေးဇူးပြုသူ များ၏ ကျေးဇူးလှူသူ အစီအစဉ်အရ စိစစ်ရေး လုပ်ငန်းနှင့် များကို ပြုစုခြင်း တိုင်ပင်ရေးအဖွဲ့၏ စာတမ်း

လူထုပေါင်းစုံပါဝင်သော လူမှုဆန်းစစ်ခြင်းနှင့် အားကြတ်ခြင်းလုပ်ငန်းစဉ်

(PSA / PRA) အကျဉ်းချုပ် ဇယား

စဉ်	အကြောင်းအရာ	ရက်စွဲ	ဦးတည်ချက်	အားကြတ်မှု			အဓိကဆွေးနွေးချက်
				ကျား	မ	ပေါင်း	
၉။	အဖွဲ့အစည်း ချိတ်ဆက်မှု (Venn Diagram)	၇.၂.၂၀ ၇.၂.၂၁	ကျေးရွာသူ ကျေးရွာသားများ စက်ပစ္စည်းများ ကျေးရွာအုပ်စု ရေးအဖွဲ့ဝင်များ	၂၈	၂၅	၆၃	ကျေးရွာအတွင်းတွင် ရှိသော လူမှုအဖွဲ့ အစည်းများ နှင့် ကျေးရွာ လူထုအကြား ချိတ်ဆက် နေမှုကို ထိခတ်သည့်အခါ ရှိမည် ဖော်ဆောင် နိုင်ပါသည်။
၅။	လူမှုစီးပွား အဆင့်အတန်း ခြင်း (Wealth Ranking)	၇.၂.၂၀ ၇.၂.၂၁	ချမ်းသာ၊ အလုပ်အဆောင်၊ ခွမ်းပါး	၂၇	၂၄	၆၁	ကျေးရွာအတွင်း ဤလူများ အကြား ရွေးချယ်ပစ္စည်း ပစ္စည်း၊ ဓနိအားပိုင်ဆိုင် မှု အဆင့် ခွဲခြားပြောဆိုခြင်း ဖြင့် ကျေးရွာ အဆင့် လိုအပ်မှုပေးနိုင်ရန် ကျေး အစိုးရအဖွဲ့များကို ထည့် သွင်းဆောင်ရွက်နိုင်ရန် စာ ခွဲကြားသည်။
၆။	ပစ်ခတ်မှု ကွန်ပက် (Spider Web)	၇.၂.၂၀ ၇.၂.၂၁	ကျေးရွာသူ၊ ကျေးရွာသား များ၊ အပျိုသား အုပ်စု၊ အမျိုးသမီး အုပ်စု	၂၇	၂၅	၆၂	အမျိုးသား နှင့် အမျိုး သမီးများအကြား အလုပ်အကိုင်အဖွဲ့၊ အဖွဲ့ တိုင်းထူထောင်ရေး၊ အကျိုး ပညာသင်ကြားနိုင်မှု၊ အဖွဲ့အစည်းနှင့် စာပေပညာ အဖွဲ့အစည်းများကို ဆွေးနွေး ခွင့်ကြားသည်။

ဆေးကုသရေး နည်းစနစ်

- ကုသဝိဇ္ဇာ ကုသရေးများကို ခြုံငုံပြီး အထက်ဆေးရုံဆေးရုံကြီး ဖြစ်ကြသည်။
- (၂၀၀၅) ခုနှစ်က နယ်ထု ကုသရေးကို တစ်ပြိုင်တည်းကုသနိုင်ကြပြီး၊
- (၁၅) ခုနှစ်က ကျန်းမာရေးအကုသရေးကုသနိုင်ကြသည်။
- ဆေးကုသရေး၊ နေထိုင်ရေး၊ ခြားနားမှု၊ တစ်ပြိုင်တည်း၊ စာရေးဆွဲရေး ကျန်းမာရေးအကုသရေး ပုံမှန်ထွက်ရှိသည်။
- နေရာ၊ ဝါသနာ၊ ဝါသနာရှိသော အားလပ်ရက်အချိန်များ ဖြစ်ပြီး ကျန်းမာရေးအကုသရေးကုသသည်။
- အချိုးသေးများ အထက်ဆေးရုံဆေးရုံကြီး နယ်ထု၊ စာရေးဆွဲရေး
- ကုသရေးစာရေးဆွဲရေး
- စာရေးဆွဲရေး၊ နေထိုင်ရေး၊ အချိန်ကုသရေး၊ စာရေးဆွဲရေး အကုသရေး အချိုးသေးများကို ကုသရေးစာရေးဆွဲရေး
- အချိုးသေးများမှ စာရေးဆွဲရေးနှင့် ကျန်းမာရေးအကုသရေးအကုသရေး
- ဆေးကုသရေး
- စာရေးဆွဲရေးနှင့် စာရေးဆွဲရေး အကုသရေးဆေးကုသရေး

ကျား၊မ အစားအနွယ်ပုံစံ

ကျားအစားအနွယ်

မအစားအနွယ်

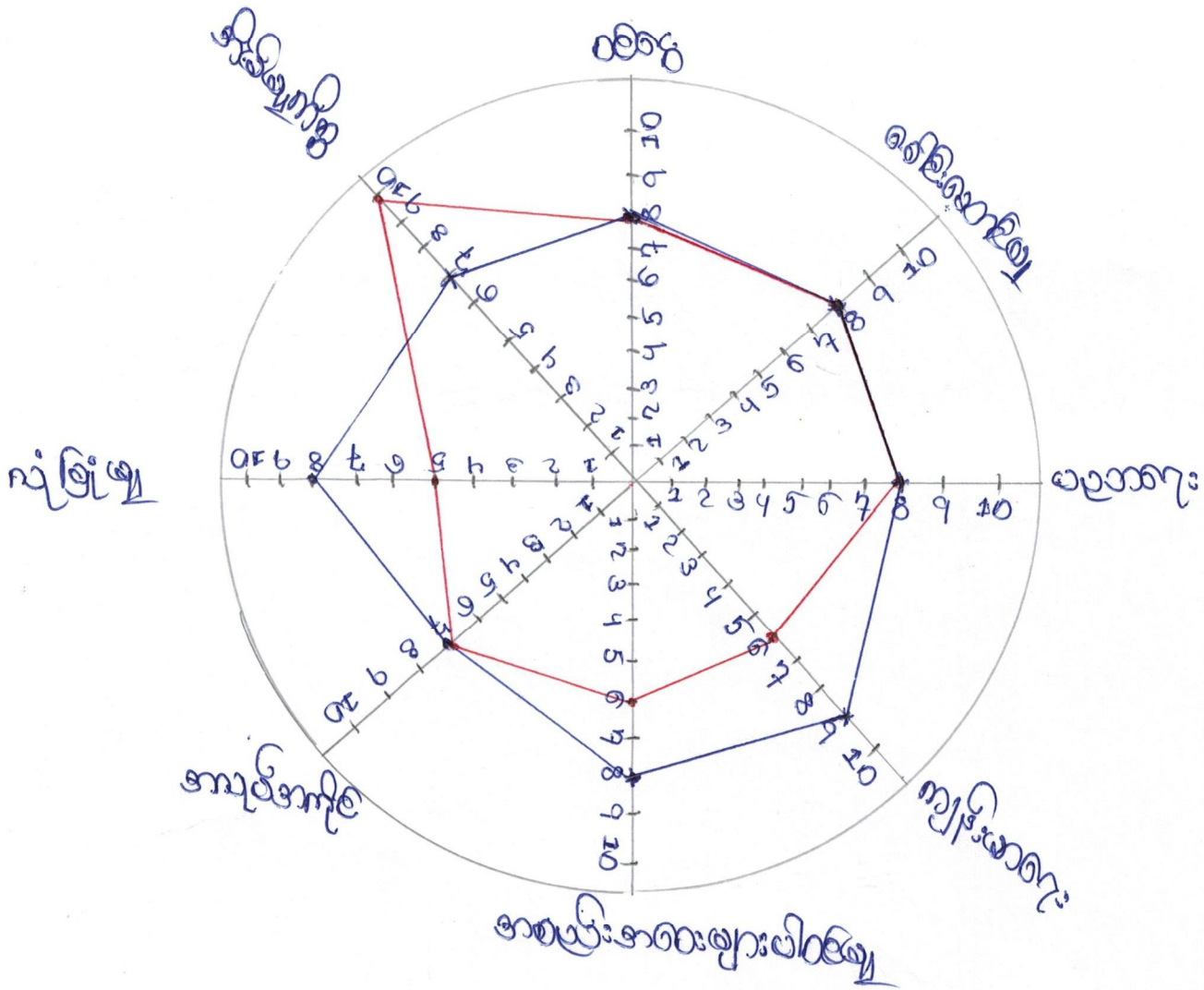

ကျား -
မ -

ကျေးရွာအုပ်စု၏ ဆန်းစစ်ခြင်း

- အချိုးသမီးများ၏ ကျင့်စဉ်၊ အာဟာရအစားအသောက်များပါဝင်ခြင်း၊ ကျန်းမာရေးတို့တွင် အားနည်းသည်။ ဥပမာ- အချိုးသားများ၏ အာဟာရအစားအသောက်များပါဝင်ခြင်းသည် အများဆုံးဖြစ်ပြီး၊ အချိုးသမီးများသည် နည်းစေ့တတ်ပြီး အိမ်ခြံမြေတို့တွင်သာ ကျန်းမာရေးဖြစ်စေတတ်သည်။

- အချိုးသမီးများသည် ဝတ်စုံနှင့် ခေါင်းစောင်ဖြူတို့တွင် တန်းတူညီမျှမှုဖြင့် အချိုးအမျိုးသမီးများမှာ အိမ်ထဲတွင် နှိပ်စက်ခြင်း၊ ဗဟုသုတ နည်းဖြင့် စောင့်- မိမိကို မဆို၍ ကမ္ဘာ အာဟာရအစားအသောက် များပါဝင်မှုများဖြစ်စေတတ်သည်။

- ကျေးရွာတွင် အချိုးသမီးများကို သီးသန့် သင်တန်းပေးပြီး ကျပ်စဉ် ခွင့်ပြု၍ ကျပ်အား များတိုးစားစားခြင်းဖြင့် ဖွံ့ဖြိုးရေး ကျပ်ငွေ ခေါင်းစဉ်ကံကံတွင် အချိုးသမီးများ ကျပ်စဉ်ခေါ် ဖြင်းဖြင့် ကျပ်စဉ် နိုင်မည်။

အဖွဲ့အစည်း ချိတ်ဆက်ပြ မှတ်

ကျွန်းဆင်းကြီးအုပ်စု

ကျွန်းဆင်းကြီးကျေးရွာ

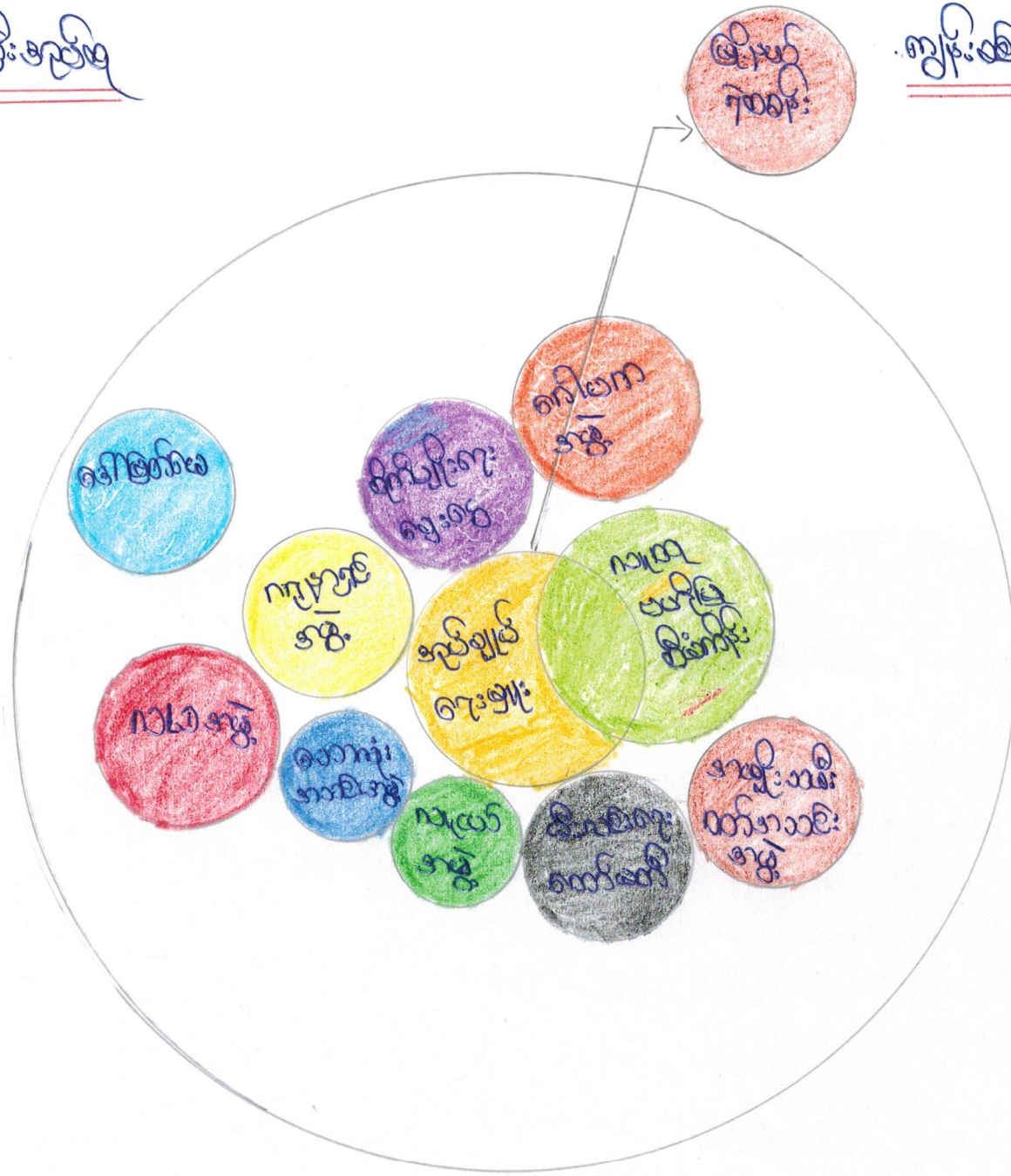

စည်းစဉ်း ဖြစ်ပွားခြင်းနှင့် ဆန်းစစ်ခြင်း

- ကျေးရွာတွင် အုပ်ချုပ်ရေး ဖြူးသည့် ကျေးရွာအတွင်း အဖွဲ့အစည်းများနှင့် ဖွဲ့စည်း တိုးတက်ရေးတွင် အဓိကဦးစေောင်သည်။
- ဖြိုက်ပျက်ရေး၊ ရွေးကောက်ပွဲ၊ ခေါ်ကြော်စေ၊ ကျနာတင်၊ ဂျပန်၊ လာဘ်ထူးအသင်း၊ ကုလသမဂ္ဂ၊ ဇီးကင်းရေးကော်မတီ၊ ဂေါပက အဖွဲ့များဖြင့် ရွာအင်္ဂါသာရေး၊ ဗုဒ္ဓဘာသာရေး ဝါဒတွင် အဓိကပါဝင်သည်။
- အမျိုးသမီး ဝတ်အသင်းအဖွဲ့သည် အမျိုးသမီးအဖွဲ့များ ဖြစ်ကြသည်။
- ကုလသမဂ္ဂပြုစီမံကိန်းသည် ကျေးရွာအုပ်ချုပ်ရေးနှင့် ကျေးရွာတို့၏ ဖွံ့ဖြိုးရေး ကျပ်စေရာအဖွဲ့ဖြစ်သည်။
- ကျေးရွာ အုပ်ချုပ်ရေးဖြူးသည် မြို့နယ်အစိုးရနှင့် အဓိကဆက်သွယ်စေခံရသူ ဖြစ်သည်။

စက္ခုစက္ကန့်ခြင်းနှင့် ဆန်းစစ်ခြင်း

- ကျေးဇူးရှာတွင် နှစ်ပါးဝေသာ အိမ်ထောင်စု (၁၅) နှစ်
- ဆင်းရဲ နှစ်ပါး သယံဇာတကြွင်းမြှာ - အိမ်ခြံမြေ၊ လယ်ယာမြေများ၊ မယုန်စွမ်းအင် တစ်စုံလင်တစ်စုံများ ချွေးသာ လုပ်ဆောင်ရသောကြောင့် ဗုဒ္ဓ၏ဝင်ရောက် ခြင်း ကောင်းချွေးခြင်း ၊ ကောင်းချွေးခြင်း ကျောင်း ဆောင်း နိုင်ခြင်း။
- အစီအစဉ်ကူးဆွဲရာတွင် ဆင်းရဲ နှစ်ပါး သယံဇာတ၏ အားလပ်ချိန်တွင် အစီအစဉ်ကူးဆွဲခြင်း သယံဇာတဖြစ်သော လုပ်ငန်းများကို အလေးထား စဉ်းစားပေး ခြင်း။
- စီးကြီး၊ မီးတိုင် လဲကျွယ်ခြင်း လုပ်ငန်း သည် လုပ်ကိုင်ခက်ခဲ ချို့ ခြင်း ထင်ရှား ရာမဟုတ်။
- ကျေးဇူးရှာတွင် စားစားစား ချိန်ချိန် ကျန်းမာရေး အင်အားရှိ။

සැලකිය යුතු

පිටිකරුන්ගේ

සැලකිය යුතු

සැලකිය යුතු	පිටිකරුන්ගේ
<p>සැලකිය යුතු</p>	<p>සැලකිය යුතු</p>
<p>සැලකිය යුතු</p>	<p>සැලකිය යුතු</p>
<p>සැලකිය යුතු</p>	<p>සැලකිය යුතු</p>
<p>සැලකිය යුතු</p>	<p>සැලකිය යුතු</p>
<p>සැලකිය යුතු</p>	<p>සැලකිය යුතු</p>

ရွေးကောက်ပွဲ ဖြစ်ပွားစဉ် ဆုံးမည်ဖြစ်

- အပ်ချုပ်ထား ကို အချိုးပေးပေးရန် ဆုံးမည်ဖြစ်၊ အချိုးပေးပေးရန်ပိုင်ဆိုင် ထိန်းချုပ်သည်။
- အသံချွတ်ထား ကား၊ မီးတက်၊ ကယ်ဆယ်ရေးကိရိယာကို အချိုးပေးပေးရန် ဆုံးမည်ဖြစ်၊ အချိုးပေးပေးရန်ပိုင်ဆိုင် ထိန်းချုပ်သည်။
- ကမ်း၊ ကယ်ဆေးခြင်း၊ ကျွမ်းကျင်မှု၊ စီးပွား၊ ဆေး၊ ဆေးကုသမှု၊ ဆေး ကိုအချိုးပေးပေးရန် အချိုးပေးပေးရန် ဆုံးမည်ဖြစ်၊ မြေပိုင်ဆိုင်မှု၊ ဆုံးမည်ဖြစ် ထိန်းချုပ်ထား အချိုးပေးပေးခြင်းပင်။
- အချိုးပေးပေးရန်အား ဆုံးမည်ဖြစ်၊ အကောင်အထည်ဖော်ရေးအဖွဲ့ကို ဖြစ်ပွားစဉ် အချိုးပေးပေးရန် တာဝန်ပေးပေးခြင်းဖြစ်ပွားစဉ် ဖြစ်ပွားစဉ် ပစ္စည်းများအား တာဝန်ပေးပိုင်ဆိုင်ရေးပိုင်ဆိုင်မှုပင်။

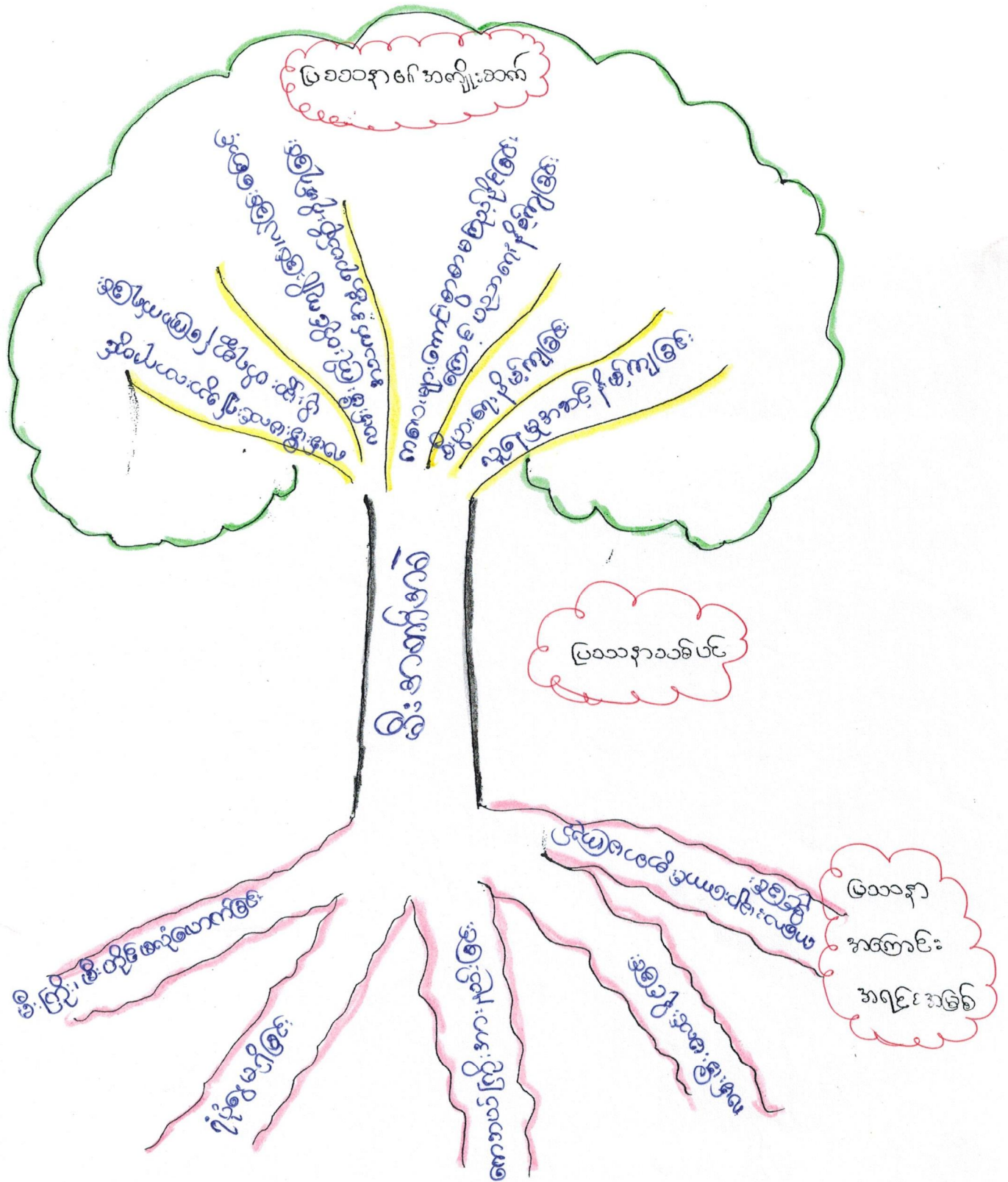

တစ်ခုတည်းက ဖြစ်ပေါ်လာခြင်းကို ဖြစ်ရခြင်းဟု ခေါ်ဆိုပါသည်။

ဖြစ်ရခြင်း - ဖြစ်ရခြင်း - ဖြစ်ရခြင်း

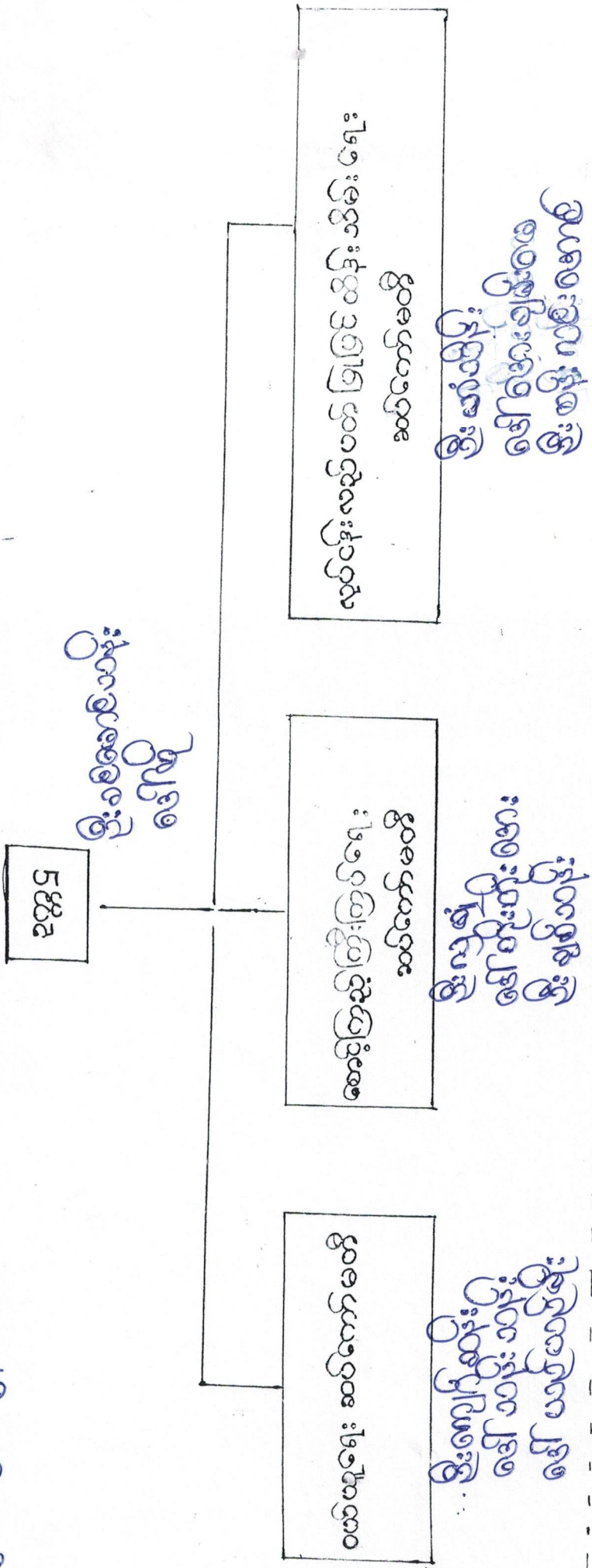

ပုံစံပြောင်းလဲခြင်း

ပုံစံပြောင်းလဲခြင်း

ပုံစံပြောင်းလဲခြင်း

ကျေးရွာစီမံကိန်း အထောက်အကူပြု ကော်မတီများစာရင်း

စဉ်	အမည်	ရာထူး/တာဝန်	ကျေးရွာ	ဖုန်းနံပါတ်
၁	ဦးစစ်ဓမ္မာဓိယာဇ်	ကျေးရွာ စီ/ထောက် ဥက္ကဋ္ဌ	ကျေးရွာစစ်ကြီး	၀၉-၄၅၅၅၇၇၇၃
၂	ဒေါ်စို	ကျေးရွာ စီ/ထောက် ဥက္ကဋ္ဌ	"	၀၉-၇၇၅၈၃၅၀၇
၃	ဦးကျော်စန်း	ဝယ်ယူရေးဆပ်ကော်မတီ ဥက္ကဋ္ဌ	"	၀၉-၆၈၈၅၈၀၃၈
၄	ဒေါ်ယုန်းယုန်း	မှတ်တမ်းထိန်း	"	၀၉-၆၃၈၈၀၅၅၅
၅	ဒေါ်ယုဇာယုဇာ	အဖွဲ့ဝင်	"	၀၉-၇၈၇၅၅၇၄၈၀
၆	ဦးလှဖွဲ့	စောင့်ကြည့်ကြီးကြပ်ရေး ဆပ်ကော်မတီဥက္ကဋ္ဌ	"	၀၉-၇၅၅၀၂၆၀၂၇
၇	ဒေါ်တိုးတိုးစား	အဖွဲ့ဝင်	"	၀၉-၇၇၀၅၅၅၇၇
၈	ဦးဗျစ်ယုန်း	အဖွဲ့ဝင်	"	၀၉-၇၇၈၇၇၈၇၇၅
၉	ဦးဟံ့ယုန်း	လည်ပတ်ထိန်းသိမ်းရေး ဆပ်ကော်မတီ ဥက္ကဋ္ဌ	"	၀၉-
၁၀	ဒေါ်ဇော်ကျယ်စေ	အဖွဲ့ဝင်	"	
၁၁	ဦးစန်းကျယ်စေ	အဖွဲ့ဝင်	"	၀၉-၇၇၈၇၇၉၀၈၂
၁၂	ဦးဟောထိန်	ဝေဖန်အကြံပြုတိုင်ကြားရေး	"	၀၉-၄၅၅၆၅၆
၁၃	ဒေါ်စန်းစား	ဝေဖန်အကြံပြုတိုင်ကြားရေး	"	၀၉-၇၇၀၃၅၈၅၅
၁၄	ဦးဝင်းမူဝင်း	စေတနာ့ဝန်ထမ်း	"	၀၉-၇၇၅၈၃၅၅၃
၁၅	ဒေါ်ယုန်းယုန်းထိန်	စေတနာ့ဝန်ထမ်း	"	
၁၆	ဒေါ်ယုဇာယုဇာ	ကျေးရွာစာရင်းကိုင်	"	၀၉-၇၇၅၇၂၅၅၃

ကော်မတီဝင်များရွေးချယ်ခြင်းနှင့်ကျေးရွာဖွံ့ဖြိုးရေးအစီအစဉ်

ဆောင်ရွက်မှုမှတ်တမ်း



ပုံစံ - ၈ - ၁ ကျေးရွာအခြေခံအချက်အလက်များ (Form PC 1)

လမ်းညွှန်ချက်၊ ကျေးရွာအခြေခံအချက်အလက်များကို ပထမဆုံးမိတ်ဆက်ခရီး သွားရောက်သောအခါ လူထုစည်းရုံးရေးမှူးသည် ကျေးရွာ ခေါင်းဆောင်များအား ကျေးရွာအချက်အလက်များကို မေတ္တာရပ်ခံ၍ တောင်းခံရသည်။ ဤအချက်အလက်များကို စီမံကိန်း မိတ်ဆက်အစည်းဝေးမတိုင်မီတောင်းခံရမည်။ စီမံကိန်းမိတ်ဆက်အစည်းဝေးတွင် လူထုစည်းရုံးရေးမှူးသည် ဤအချက်အလက် များအား စစ်ဆေးပြီး မှန်ကန်အောင်ပြုလုပ်ရမည်။ ပြီးနောက်တွင် လူထုစည်းရုံးရေးမှူးမှ သတင်းအချက်အလက်ထံသို့ Tablets မှ တစ်ဆင့် ဖြည့်သွင်းရမည်။

ကျေးရွာအုပ်ချုပ်ရေးမှူး အမည် ဦးဥဒါ ၀၈	ကျေးရွာအုပ်ချုပ်ရေးမှူး၏ ဖုန်းနံပါတ် ၀၅ - ၇၈၇၄၆၇၈၇၂	လူထုစည်းရုံးရေးမှူး၏ အမည် ဒေါ်ခင်အေး
ပြည်နယ်/တိုင်းဒေသကြီး	မြို့နယ်	ကျေးရွာအုပ်စု
		ကျေးရွာ

က။ လူဦးရေ

လူမျိုးစု	အိမ်ထောင်စုအရေအတွက်	ကိုးကွယ်သည့်ဘာသာ	အိမ်ထောင်စုအရေအတွက်
လူမျိုးစု (၁) ---ဗမာ---	၄၀၀	ဘာသာ (၁) ---ဗုဒ္ဓ---	၄၀၀
လူမျိုးစု (၂) -----		ဘာသာ (၂) -----	
လူမျိုးစု (၃) -----		ဘာသာ (၃) -----	
လူမျိုးစုရော -----		ဘာသာရော -----	
	အရေအတွက်		
မသန်စွမ်းသူများ	၃၅		
သက်ကြီးရွယ်အိုများ (၆၅ နှစ် နှင့် အထက်)	၂၅၀		
စစ်ဘေးရှောင်	-		

	အမျိုးသား (အရေအတွက်)	အမျိုးသမီး (အရေအတွက်)
လူဦးရေ	၆၀၉	၆၄၂
လူမျိုးစု (၁) ---ဗမာ---		
လူမျိုးစု (၂) -----		
လူမျိုးစု (၃) -----		
စီမံကိန်းရေးဆွဲရေး	၃၇၅	၂၅၅

(ခ) အခြေခံအဆောက်အအုံ အသုံးအဆောင်များ

စာသင်ကျောင်း	အမှတ် ခြံစံပါ	ကျန်းမာရေး	အမှတ် ခြံစံပါ	ဘာသာရေး အဆောက် အအုံများ	အမှတ် ခြံစံပါ
အထက်တန်းကျောင်း	<input type="checkbox"/>	ဆေးရုံ	<input type="checkbox"/>	စေတီ	<input checked="" type="checkbox"/>
အလယ်တန်းကျောင်း	<input checked="" type="checkbox"/>	ကျန်းမာရေးဌာန	<input type="checkbox"/>	ဘုန်းကြီးကျောင်း	<input checked="" type="checkbox"/>
မူလတန်းကျောင်း	<input type="checkbox"/>	ကျန်းမာရေးဌာနခွဲ	<input type="checkbox"/>	ဟိန္ဒူဘုရားကျောင်း	<input type="checkbox"/>
မူကြိုကျောင်း	<input type="checkbox"/>	ဆေးပေးခန်း	<input checked="" type="checkbox"/>	ခရစ်ယာန်ကျောင်း	<input type="checkbox"/>
အခြား	<input type="checkbox"/>	အခြား	<input type="checkbox"/>	ဗလီ	<input type="checkbox"/>
				အခြား	<input checked="" type="checkbox"/>
မှတ်ချက်		မှတ်ချက်		မှတ်ချက်	၄၀၀၆

(ဂ) ကျွမ်းကျင်သူများမှတ်တမ်း (ကျေးရွာတွင်နေထိုင်သော သို့မဟုတ် တခြားရွာမှလာရောက်သော ကျွမ်းကျင်သူများ)

(၁) စာသင်ကျောင်း			(၂) ကျန်းမာရေး			(၃) လက်မှုပညာရှင်		
	ရွာတွင် နေထိုင်သူ	အခြား ရွာမှ လာသူ		ရွာတွင် နေထိုင်သူ	အခြား ရွာမှ လာသူ		ရွာတွင် နေထိုင်သူ	အခြား ရွာမှ လာသူ
မူလတန်းပြဆရာ/မ	<input type="checkbox"/>	<input type="checkbox"/>	ဆရာဝန်	<input type="checkbox"/>	<input type="checkbox"/>	လက်သမား	<input checked="" type="checkbox"/>	<input type="checkbox"/>
အထက်တန်းပြဆရာ/မ	<input type="checkbox"/>	<input type="checkbox"/>	လက်ထောက် ကျန်းမာရေးမှူး	<input type="checkbox"/>	<input type="checkbox"/>	ပန်းရံ	<input checked="" type="checkbox"/>	<input type="checkbox"/>
အလယ်တန်းပြဆရာ/မ	<input type="checkbox"/>	<input checked="" type="checkbox"/>	အမျိုးသမီးကျန်းမာရေး ဆရာမ	<input type="checkbox"/>	<input type="checkbox"/>	လျှပ်စစ်ကျွမ်းကျင်၊ မီးသမား	<input type="checkbox"/>	<input type="checkbox"/>
မူကြိုဆရာ/မ	<input type="checkbox"/>	<input type="checkbox"/>	သားဖွားဆရာမ	<input checked="" type="checkbox"/>	<input type="checkbox"/>	ရေတိုက်သွယ်သူ	<input type="checkbox"/>	<input type="checkbox"/>
အခြား	<input type="checkbox"/>	<input type="checkbox"/>	ပြည်သူ့ကျန်းမာရေး လုပ်သား	<input checked="" type="checkbox"/>	<input type="checkbox"/>	စက်ပြင်ဆရာ	<input checked="" type="checkbox"/>	<input type="checkbox"/>
မှတ်ချက်			မှတ်ချက်			မှတ်ချက်		

(ဃ) ကျေးရွာသို့ ရောက်ရှိနိုင်သည့် လမ်းအခြေအနေ / ကျေးရွာတစ်ရွာသည် ၎င်း၏ ကျေးရွာအုပ်စုနှင့် ဆက်သွယ်ထားသော လမ်းအခြေအနေ (အောက်ပါတို့ကိုပိုင်ပါ)

ကျောက်ကြမ်းလမ်း: ကတ္တရာလမ်း: ကွန်ကရစ်လမ်း: မော်တော်ဆိုင်ကယ်လမ်း:
 ကျောက်ခင်းလမ်း: မြေသားလမ်း: လူသွားလမ်း: အခြား: _____

(င) ကျေးရွာဖွံ့ဖြိုးမှုစီမံချက်

ပိုင်ပါ။

(၁) လူထုပဟိုပြုစီမံကိန်းမစတင်မီ ဤကျေးရွာတွင်ကျေးရွာဖွံ့ဖြိုးမှု စီမံချက်ရှိခဲ့ပါသလား? ရှိပါသည်/မရှိပါ/မသိပါ

(၂) ရှိခဲ့ပါလျှင် ဤစီမံချက်ကို မည်သည့် စုနှစ်တွင်ပြင်ဆင်ခဲ့ပါသနည်း? နှစ် ၂၀၁၂ / မသိပါ

(၃) ဤစီမံချက်ကို ဖြိုနယ်မှုအတည်ပြုခဲ့ပါသလား? ပြုခဲ့ပါသည်/မပြုခဲ့ပါ / မသိပါ

(စ) ခရီးအကွာအဝေး

(၁) ဤကျေးရွာ၏ပဟိုမှ ၎င်းကျေးရွာအုပ်စု၏ပဟိုအထိ ခရီးခိုင်မည်မျှကွာဝေးသနည်း? ခိုင် ၃ မိုင် / မသိပါ

(၂) ဤကျေးရွာမှ ၎င်းကျေးရွာအုပ်စုပဟိုအထိ သွားလာရာတွင်ကြာမြင့်သည့်အချိန်။

ခြောက်သွေ့ရာသီတွင်ကြာချိန် ----- ထော်လာဂျီ/မော်တော်ဆိုင်ကယ်/ခြေလျှင်/လား/မော်တော်ဘုတ်/ အခြား: ဆိုင်ကယ် (၃၀) မိနစ်

မိုးရာသီတွင်ကြာချိန် ----- ထော်လာဂျီ/မော်တော်ဆိုင်ကယ်/ခြေလျှင်/လား/မော်တော်ဘုတ်/ အခြား: ဆိုင်ကယ် (၄၅) မိနစ်

(ဆ) ပတ်ဝန်းကျင်ဆိုင်ရာ သဘာဝဘေးအန္တရာယ်

ဤကျေးရွာတွင် ရေကြီးခြင်းကဲ့သို့ သဘာဝဘေးအန္တရာယ်ကျရောက်ဖူးခြင်း ရှိပါသလား။

မရှိပါ ရှိပါသည် ရှိလျှင်ဖော်ပြပါ -----

(ဇ) ကျေးရွာတွင် ဖွဲ့စည်းထားသော အဖွဲ့အစည်းများ

လူထုဗဟိုပြုစီမံကိန်းမတိုင်မီ ဤကျေးရွာတွင် ကျေးရွာဖွံ့ဖြိုးရေးအတွက် အစိုးရ (သို့) ရွာသားများကိုယ်တိုင်(သို့) စီမံကိန်းတစ်ခုခုမှ ဖွဲ့စည်းထားသည့် အဖွဲ့အစည်းများရှိပါသလား။

(၁) ပက်စီဖာ၊ အလွယ်ကူချီမှု ဘာသာ

(၂) ရေတော်စင်၊ ဖိစက်ခဲခဲ ၊

(ဈ) အေ.၅ ရွက်တမ်းတစ်ထားရှိပါသလား။

ကျေးရွာခေါင်းဆောင်

အမည် ဦးညွှန်.ဝေ

လက်မှတ် [Signature] ၁၆-၁၂-၂၀၁၆ နေ့စွဲ ၀၆.၀၂.၂၀၁၆

လူထုစည်းရုံးရေးမှူး

အမည် ဒေါ်သက်ကျိုင်း

လက်မှတ် [Signature] နေ့စွဲ ၀၆.၀၂.၂၀၁၆

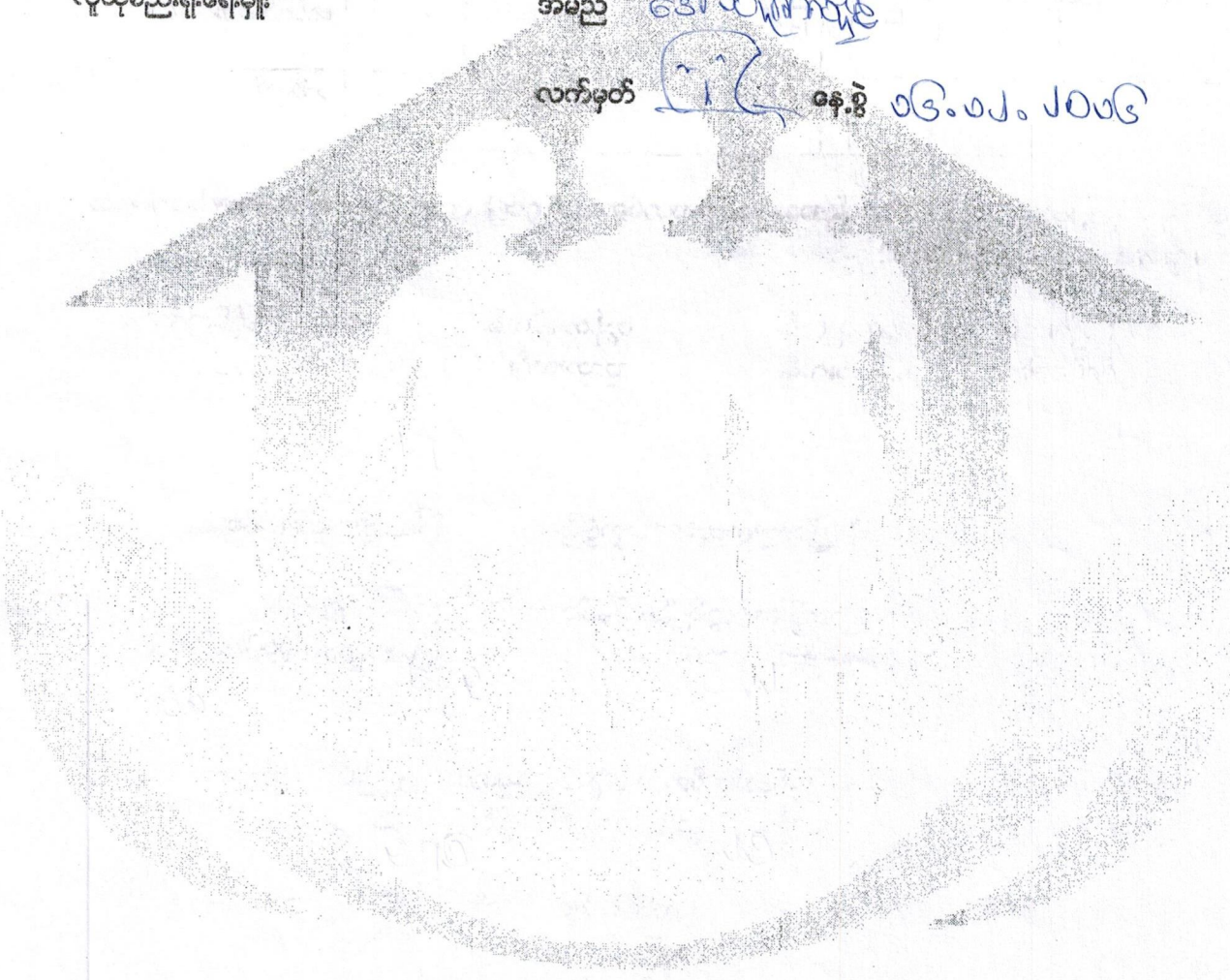

ပုံစံ - ၈ - ၂ - စီမံကိန်းစက်ဝန်းအချိန်ဇယား (PC 2)

လမ်းညွှန်ချက်၊ သက်ဆိုင်ရာလူထုစည်းရုံးရေးမှူး/လက်ထောက်နည်းပညာရှင်များမှ စီမံကိန်းစက်ဝန်းအဆင့်တစ်ခုစီပြီးစီးတိုင်း ကျေးရွာနှင့် ကျေးရွာအုပ်စုအတွက် ဤပုံစံကို ပြည့်စုံစွာဖြည့်သွင်းရမည်။

စည်းရုံးရေးမှူး/ဝန်ထမ်း အမည် ဒေါ်အိမ်စန်း

နေ့စွဲ ၁၆.၁၂.၂၀၁၆

ပြည်နယ်/တိုင်း မန္တလေး မြို့နယ် လှဘူမြို့ ကျေးရွာအုပ်စု ကျွန်းစွန်း ကျေးရွာ ကျွန်းစွန်း

စက်ဝန်းအားအမှတ်ခြစ်ပါ စက်ဝန်း(၁) စက်ဝန်း(၂) စက်ဝန်း(၃) စက်ဝန်း(၄) စက်ဝန်း(၅)

စီမံကိန်းအဆင့်အမျိုးအမည်များ	နေ့စွဲ		အစည်းအဝေးပွဲတက်ရောက်သူအရေအတွက်			
	စတင်သည့် နေ့	ပြီးဆုံးသည့်နေ့	အမျိုးသား အရေအတွက်	အမျိုးသမီး အရေအတွက်	အိမ်ထောင်စု အရေအတွက်	လူမျိုးစုတက်ရောက်သူ အရေအတွက် နှင့် လူမျိုးစုအမည်
၁။ ကျေးရွာစီမံကိန်း မိတ်ဆက်အစည်းအဝေး	၁၆.၁၂.၁၆	၁၆.၁၂.၁၆	၁၁၉	၅၇	၅၀၀	၁၉၆ မဃာ
၂။ ကျေးရွာဖွံ့ဖြိုးရေး စီမံချက်ရေးဆွဲခြင်း အစည်းအဝေး	၁၆.၁၂.၁၆	၁၆.၁၂.၁၆	၅၀၂	၇၄	၅၀၀	၁၈၆ မဃာ
၃။ ကျေးရွာအုပ်စု လုပ်ငန်းဆုံးဖြတ်ချက်ချသည့် အစည်းအဝေး	၁၆.၁၂.၁၆	၁၆.၁၂.၁၆	၁၀၂	၇၄	၅၀၀	၁၈၆ မဃာ
၄။ မြို့နယ်အဆင့် စီမံကိန်းရေးဆွဲရေး နှင့် အကောင်အထည်ဖော်ရေးကော်မတီ၏ စီမံကိန်း သုံးသပ်မှု အစည်းအဝေး	၂၀.၁၂.၁၆	၂၀.၁၂.၁၆				
၅။ မြို့နယ် စီမံကိန်းရေးဆွဲရေး နှင့် အကောင်အထည်ဖော်ရေး ကော်မတီ၏ဆုံးဖြတ်မှုကို ရွာသို့ အသိပေး အကြောင်းကြားသည့် အစည်းအဝေး	၂၀.၁၂.၁၆	၂၀.၁၂.၁၆				
၆။ စီမံကိန်းလုပ်ငန်းခွဲစီမံချက်ရေးဆွဲခြင်း အစည်းအဝေး						
၆.၁။ စီမံကိန်းလုပ်ငန်း အကောင်အထည်ဖော်ရေးအစီအစဉ် ရေးဆွဲခြင်း						

၆.၂ ဝယ်ယူရေးအစီအစဉ် ရေးဆွဲခြင်း								
၆.၃ ဘဏ္ဍာရေးကုန်ကျမှု လျာထားအစီအစဉ် ရေးဆွဲခြင်း								
၆.၄ ပြင်/ထိန်းအစီအစဉ် ရေးဆွဲခြင်း								
၇။ စီမံကိန်းလုပ်ငန်းခွဲ တိုးတက်မှု စောင့်ကြည့် အစည်းအဝေး								
၇.၁။ အစည်းအဝေး ပထမအကြိမ်								
၇.၂။ အစည်းအဝေး ဒုတိယအကြိမ်								
၇.၃။ အစည်းအဝေး တတိယအကြိမ်								
၈။ စီမံကိန်းလုပ်ငန်းခွဲ အပြီးသတ်စစ်ဆေးခြင်း အစည်းအဝေး								
၉။ လူထုစစ်ဆေးမှုအစည်းအဝေး								

ပုံစံ - ၈ - ၃ ကျေးရွာဖွံ့ဖြိုးရေး ဦးစားပေးအပ်အစဉ် (Form PC 3)

လမ်းညွှန်ချက် အဆင့်(၃) ကျေးရွာမှော်မှန်းချက်အစည်းအဝေး ပြီးဆုံးသောအခါ ကျေးရွာစီမံကိန်း အထောက်အကူပြု ကော်မတီသည် လူထုစည်းရုံးရေးမှူးအကူအညီဖြင့် ဤပုံစံကိုပြည့်စုံအောင် ဖြည့်သွင်းရမည်။

လူထုစည်းရုံးရေးမှူး/ဝန်ထမ်း အမည် **ခင်သာစောကျွန်း**
 နေ့စွဲ **၁၈.၀၃.၂၀၁၆**
 စက်ဝန်းအား အမှတ်ခြစ်ပါ (✓) □ စက်ဝန်း(၀)
 စက်ဝန်း(၂) □ စက်ဝန်း(၃) □ စက်ဝန်း(၄)

ပြည်နယ်/တိုင်း **မန္တလေး** | မြို့နယ် **လှောင်စိုင်း** | ကျေးရွာအုပ်စု **ကျွန်းမင်းကြီး** | ကျေးရွာ **ကျွန်းမင်းကြီး**

က၊ အခက်အခဲအတားအဆီးများအားဆွေးနွေးခြင်း - ယခုလက်ရှိအခြေအနေတွင် ဤကျေးရွာဖွံ့ဖြိုးတိုးတက်ရေးအတွက် အဓိက အခက်အခဲအတားအဆီးများသည် မည်သည်များဖြစ်ပါသနည်း။ (အမျိုးသား/သမီး အနည်းဆုံးအခက်အခဲ ၅ ခုစီဖော်ပြပါ)

အမျိုးသား အဖွဲ့မှ တင်ပြသောအခက်အခဲအတားအဆီးများ	အမျိုးသမီး အဖွဲ့မှတင်ပြသောအခက်အခဲအတားအဆီးများ
၀ မီးခတ်မှု ကျဆုံးမှု အန္တရာယ်ရှိခြင်း	၀ မီးခတ်မှု ကျဆုံးမှု အန္တရာယ်ရှိခြင်း
၂ ကျေးရွာခြံစည်းကွင်းမရှိခြင်း	၂ ကျေးရွာခြံစည်းကွင်းမရှိခြင်း
၃ ကျေးရွာခြံစည်းကွင်းမရှိခြင်း	၃ ကျေးရွာခြံစည်းကွင်းမရှိခြင်း
၄ ကျေးရွာခြံစည်းကွင်းမရှိခြင်း	၄ ကျေးရွာခြံစည်းကွင်းမရှိခြင်း
၅	၅

ခ၊ မှော်မှန်းခြင်း - နောင်လာမည့် (၅) နှစ် အတွင်း ကျေးရွာဖွံ့ဖြိုးရေး မှော်မှန်းလျာထားချက်များအား တင်ပြပါ။

အမျိုးသားအဖွဲ့မှ တင်ပြသောမှော်မှန်းချက်များ	အမျိုးသမီးအဖွဲ့မှ တင်ပြသောမှော်မှန်းချက်များ
၀ ကျွန်ုပ်တို့၏ ကျန်းမာရေး	၀ ကျွန်ုပ်တို့၏ ကျန်းမာရေး
၂ ကျေးရွာခြံစည်းကွင်းမရှိခြင်း	၂ ကျေးရွာခြံစည်းကွင်းမရှိခြင်း
၃ ကျေးရွာခြံစည်းကွင်းမရှိခြင်း	၃ ကျေးရွာခြံစည်းကွင်းမရှိခြင်း
၄ ကျေးရွာခြံစည်းကွင်းမရှိခြင်း	၄ ကျေးရွာခြံစည်းကွင်းမရှိခြင်း
၅	၅

ဂ၊ လူထုစီမံကိန်း၏ လာမည့် (၅) နှစ်အတွက် အကျုံးဝင်သော ဦးစားပေး ဖွံ့ဖြိုးတိုးတက်မှု လုပ်ငန်း အစီအစဉ်များအားဖော်ပြပါ။

အဆင့်	ကျေးရွာအတွက် ဦးစားပေး ဖွံ့ဖြိုးတိုးတက်မှု လုပ်ငန်းစဉ်များ	အဆိုပြုသူ (အမျိုးသား/အမျိုးသမီး/အမျိုးသမီး)	စနစ်မှန်းကုန်ကျ ငွေရိတ်	အကျိုးခံစားခွင့်ရှိသူ စနစ်မှန်းခြေ အရေအတွက်
၀	မီးခတ်မှု ကျဆုံးမှု အန္တရာယ်ရှိခြင်း	အမျိုးသား+အမျိုးသမီး	၇၀၀၀၀၀၀	၁၈၄၅
၂	ကျေးရွာခြံစည်းကွင်းမရှိခြင်း	~	၇၅၀၀၀၀၀	"
၃	ကျေးရွာခြံစည်းကွင်းမရှိခြင်း	~	၁၅၀၀၀၀၀	"
၄	ကျေးရွာခြံစည်းကွင်းမရှိခြင်း	~	၇၀၀၀၀၀	"
၅				"

ပေး လှူထုတ်ခံကိန်း၏ လာမည့် (၃) နှစ်အတွက်အကျုံးမဝင်သော ဦးစားပေး ဖွံ့ဖြိုးတိုးတက်မှု လုပ်ငန်း အစီအစဉ်များအားဖော်ပြပါ။

အဆင့်	ကျေးရွာအတွက် ဦးစားပေး ဖွံ့ဖြိုး တိုးတက်မှု လုပ်ငန်းစဉ်များ	အဆိုပြုသူ (အမျိုးသားများ/ အမျိုးသမီးများ/အမျိုးသား+ အမျိုးသမီး)	အခန်းကဏ္ဍ
၁	ရွက်ချွတ်သစ်တန်း	ကျား ၂ ဖဉ်	၁၀၀၀-၅၀၀၀
၂	ရိက္ခာပေးရေး နည်းပညာသင်တန်း	ကျား ၁ ဖဉ်	
၃	ရွက်ချွတ်သစ်တန်း	ကျား ၂ ဖဉ်	
၄	ကျွေးမွေးရေးအစီအစဉ်	ကျား ၂ ဖဉ်	
၅			

ဥက္ကဋ္ဌ၊ ကျေးရွာစီမံကိန်းအထောက်အကူပြုကော်မတီမှ အတည်ပြုသည်။

အမည် ဦးခင်စောင့်သိန်း - လက်မှတ် *M. Khan* - နေ့စွဲ ၁၆.၁၂.၂၀၁၇

အမျိုးအမည်	အမျိုးအမည်	အမျိုးအမည်	အမျိုးအမည်
ကျား	ကျား	ကျား	ကျား
ကျား	ကျား	ကျား	ကျား
ကျား	ကျား	ကျား	ကျား
ကျား	ကျား	ကျား	ကျား

အမျိုးအမည်	အမျိုးအမည်	အမျိုးအမည်	အမျိုးအမည်	အမျိုးအမည်
၉၃၈၀	၀၀၀၀၀၀၀၀	ကျေးရွာစီမံကိန်းအထောက်အကူပြုကော်မတီ	ကျေးရွာစီမံကိန်းအထောက်အကူပြုကော်မတီ	၀
	၀၀၀၀၀၀၀၀		ကျေးရွာစီမံကိန်းအထောက်အကူပြုကော်မတီ	၆
	၀၀၀၀၀၀၀၀		ကျေးရွာစီမံကိန်းအထောက်အကူပြုကော်မတီ	၄
	၀၀၀၀၀၀၀၀		ကျေးရွာစီမံကိန်းအထောက်အကူပြုကော်မတီ	၃
				၅

နာဆင်းနာဆေးကျင်းပမာတ်လှူငွေ = ၁၅.၁၂.၂၀၁၇

နာဆင်းနာဆေးကျင်းပမာတ် နာဆင်း = ၂:၂၀

နာဆင်းနာဆေးကျင်းပမာတ် နေရာ = ကျွန်းဖင်းကြီးကျေးရွာ - ၁၂:၂၀ ကြီးကျေးရွာ

နာဆင်းနာဆေး - ဖုလှုပ်စု = ပြီးစေရန်နှင့် (၇၄) ၊ စစ်ပြုလုပ်ရန် (၄၄)

နာဆင်းနာဆေး တတ်ကျွမ်းမှု = ကျား (၁၂၉) ၊ မ (၅၇)

နာဆင်းနာဆေး ရည်ရွယ်ချက် = လူထုမဟုတ်ပဲ စီမံကိန်း မိတ်ဆက်ခြင်း နှင့်

အောက်ဖွဲ့တမ်းရေးရွက်ခြင်း

နာဆင်းနာဆေး နာဆင်း (၁) - လူထုစည်းရုံးရေးနှင့် စစ်ပြုလုပ်ရန် ။ နာဆင်းနာဆေး နာဆင်း
မှားယွင်းစွာ နာဆင်းနာဆေး ဖွင့်ပေးခြင်းဖြင့် တော်လှန်ရေးကို

နာဆင်းနာဆေး နာဆင်း (၂) - ကျေးရွာအုပ်ချုပ်ရေးမှူး ဦးညွှန်ဝင်း ။ နာဆင်းနာဆေး
အောက်ဖွဲ့တမ်းရေးရွက်ခြင်းဖြင့် ကျေးရွာအုပ်ချုပ်ရေးမှူး ဦးညွှန်ဝင်း
တပ်ဆင် ပြောကြားခဲ့ပါသည်။

နာဆင်းနာဆေး နာဆင်း (၃) - လူထုစည်းရုံးရေးနှင့် စစ်ပြုလုပ်ရန် ။ နာဆင်းနာဆေး
ရည်ရွယ်ချက်ကို ကျေးရွာအုပ်ချုပ်ရေးမှူး ဦးညွှန်ဝင်း
ပြောကြားခဲ့ပါသည်။

နာဆင်းနာဆေး နာဆင်း (၄) - လူထုစည်းရုံးရေးနှင့် စစ်ပြုလုပ်ရန် ။ လူထုမဟုတ်ပဲ စီမံကိန်း
နာဆင်းနာဆေး နှင့် ရည်ရွယ်ချက်ကို ရှင်းလင်းတင်ပြခဲ့ပါသည်။

နာဆင်းနာဆေး နာဆင်း (၅) - လူထုစည်းရုံးရေးနှင့် စစ်ပြုလုပ်ရန် ။ ရည်ရွယ်ချက်
နာဆင်းနာဆေး ကျေးရွာအုပ်ချုပ်ရေးမှူး ဦးညွှန်ဝင်း
ပြောကြားခဲ့ပါသည်။

စာခမ်းစာနားစာစီစာဆို (၆၅) - လူတူစည်းရုံးရေးမှူး ဝေါ်ယုကကျိုင်း မှ စီမံကိန်းဆောင်ရွက်စေရန်

ရှင်းပင်စေကြောင်း၊ စီမံကိန်းဆောင်ရွက်ရန် နာပိုင် (၆၅) ပိုင်၊

အဆင့် (၁၄) ဆင့်စား ကျေးရွာယူယူ နှင့် ဆွေးနွေးတင်ပြခဲ့ပါသည်။

စာခမ်းစာနားစာစီစာဆို (၆၆) - လက်ထောက်ဒုတိယမှူး ဦးဝေမာရီနိုင် မှ နက္ခတ်ဇာတ်ကား

လုပ်ငန်းများကဏ္ဍနှင့် နက္ခတ်ဇာတ်ကား လုပ်ငန်းများ ကဏ္ဍအား

ဆွေးနွေးတင်ပြခဲ့ပါသည်။

စာခမ်းစာနားစာစီစာဆို (၆၇) - လက်ထောက်ဒုတိယမှူး ဦးဝေမာရီနိုင် မှ လည်ပတ်ပြုပြင်ထိန်း

သိမ်းရေး စာကြောင်း ဆွေးနွေးတင်ပြခဲ့ပါသည်။ ဆက်လက်၍ ဗဟာဝ

ပတ်ငြိမ်းကျင် ဗဟာဝကျွတ် နှင့် ဇေယျဗဟာဝကျွတ် များ ကဏ္ဍအား ကို

ရှင်းပင် တင်ပြခဲ့ပါသည်။

စာခမ်းစာနားစာစီစာဆို (၆၈) - လူတူစည်းရုံးရေးမှူး ဝေါ်ယုကကျိုင်း မှ တက္ကသိုလ်ရေးရာ

စာခန်းကဏ္ဍများကို ဆွေးနွေးခဲ့ပါသည်။

စာခမ်းစာနားစာစီစာဆို (၆၉) - လူတူစည်းရုံးရေးမှူး ဝေါ်ယုကကျိုင်း မှ ဆေးကုသရေးနှင့်

ဖြေငြိမ်းရေးအဖွဲ့၏ အခန်းကဏ္ဍများကို ကျေးရွာယူယူ နှင့် ဆွေးနွေးခဲ့

ပါသည်။

စာခမ်းစာနားစာစီစာဆို (၇၀) - လူတူစည်းရုံးရေးမှူး ဝေါ်ယုကကျိုင်း မှ အငွေစာရေးနှင့်

တာဝန်ဝတ္တရားများကို ဆွေးနွေးတင်ပြခဲ့ပါသည်။

စာခမ်းစာနားစာစီစာဆို (၇၁) - လူတူစည်းရုံးရေးမှူး ဝေါ်ယုကကျိုင်း မှ ဆောင်ရွက် နှင့် ရွေးကောက်

ရွေးချယ်ရေးအား ဆွေးနွေးခဲ့ပါသည်။

စာစဉ်းစာလေးကျင့်ပတတ် လို့လက် = ၁၆.၁၂.၂၀၁၇

စာစဉ်းစာလေးကျင့်ပတတ် ကျိန် = ၂:၀၀

စာစဉ်းစာလေးကျင့်ပတတ် လော = ကျမ်းပဒေစာကျမ်း၊ ကျမ်းပဒေစာကျမ်း

စာစဉ်းစာလေး ဖြေဆိုပုံ = ဦးစောဇင်ညွှင် (IF) ၊ ဝေါဟာရကျမ်း (CF)

စာစဉ်းစာလေး တတ်ကျောက်သူ = ကျမ်း (၁၁၂) ၊ ၈ (၇၄)

စာစဉ်းစာလေး ရည်ရွယ်ချက် = လူမှုဆန်းစစ်မှုများ ဖြေဆိုပုံ၊ ကျမ်းပဒေစာကျမ်း

တို့တတ်ရေးစာစိစာဆို ကျမ်းပဒေစာကျမ်း နှင့် ကျမ်းပဒေစာကျမ်း
စာတော်စာတင်စာတော်စာတင်စာတင်စာတင်စာတင်စာတင်စာတင်စာတင်စာ

စာစဉ်းစာလေး စာစိစာဆို (၁) - လူမှုဆန်းစစ်မှုများ ဝေါဟာရကျမ်း စာစဉ်းစာလေး ပထမကျမ်း
စာစိစာဆို များကို ကျမ်းပဒေစာကျမ်း နှင့် ဖြေဆိုပုံကျမ်း ဖြေဆိုပုံကျမ်း

စာစဉ်းစာလေး စာစိစာဆို (၂) - လူမှုဆန်းစစ်မှုများကို လူမှုဆန်းစစ်မှုများ ဦး
ဖော်စာတင်စာတင်စာတင်စာတင်စာတင်စာတင်စာတင်စာတင်စာတင်စာတင်စာတင်စာတင်စာ
ပုဒ်ပေါင်းစာတင်စာတင်စာတင်စာတင်စာတင်စာတင်စာတင်စာတင်စာတင်စာတင်စာတင်စာ

- (၁) ကျမ်းပဒေစာကျမ်း (၂) လူမှုဆန်းစစ်မှုများ စာစိစာဆို
- (၃) ကျမ်းပဒေစာကျမ်း (၄) စာစိစာဆို စာစိစာဆို စာစိစာဆို စာစိစာဆို
- (၅) ကျမ်းပဒေစာကျမ်း (၆) စာစိစာဆို စာစိစာဆို စာစိစာဆို စာစိစာဆို
- (၇) ကျမ်းပဒေစာကျမ်း စာစိစာဆို စာစိစာဆို စာစိစာဆို စာစိစာဆို

စာစဉ်းစာလေး စာစိစာဆို (၃) - ကျမ်းပဒေစာကျမ်း တို့တတ်ရေး စာစိစာဆို ကျမ်းပဒေစာကျမ်း
များမှ ကျမ်းပဒေစာကျမ်း ဖြေဆိုပုံကျမ်း စာစိစာဆို ကျမ်းပဒေစာကျမ်း

- အပျဉ်းဘား၊ အချိုအစား၊ တို့၏ အသက်အရွယ်များ၊ ရွေးကောက်ခံရသူများ

စေတနာတော်ဖြင့် ဝယ်ယူရမည့် အခွင့်အလမ်း၊ ရွေးကောက်ပွဲတော် ဝင်ရောက်ခွင့်

(၄) နှစ်စာလုပ်ငန်းများ စေတနာတော်အဖြစ်

ပထမနှစ် - ခိုးကြူး၊ မီးကိုက် ကိစ္စများဖြင့်

ဒုတိယနှစ် - ဖက်ဆစ်တို့၏ စားနပ်ရိက္ခာ

တတိယနှစ် - စာပေရေးသားရေးနှင့် ပတ်သက်၍

စတုတ္ထနှစ် - ရွာခြင်း၊ လက်ကမ်း (ကျွန်းကမ်းပေးခြင်း)

အစားအနားအခါအတွက် (၄) - ရွေးကောက်ပွဲတော်အတွက် အထောက်အကူပြုပေးရန်အတွက် ဝင်ရောက်ခွင့်

လေ့ရှိသည့် ဝင်ရောက်ခွင့်များ၊ အဖွဲ့အစည်းများကို ဝင်ရောက်ခွင့်

ရောက်ရှိရေးနှင့် အထောက်အကူပြုပေးရန်၊ တာဝန်ထမ်းဆောင်မှုများကို ပေးအပ်ရန်

ရွေးကောက်ပွဲတော်၊ လက်ကမ်းဆွဲပေးမှုများကို ဝင်ရောက်ခွင့်

အစားအနားအခါအတွက် (၅) - ကျွန်ုပ်တို့၏ ဝင်ရောက်ခွင့်၊ ဒုတိယနှစ်စာလုပ်ငန်း၊ မိတ်ဆက်စာတမ်းအား ဒုတိယအဆင့်

အစားအနားအခါအတွက်များ ပြီးဆုံးစေရန်၊ ရွေးကောက်ပွဲတော်

ဝင်ရောက်ခွင့်၊ မိတ်ဆက်စာတမ်းအား ဒုတိယအဆင့် အခါအတွက်များ (၆:00) နာရီတွင်

ဝင်ရောက်ခွင့်

ကဏ္ဍအလိုက် အခက်အခဲမှတ်တမ်း

ကဏ္ဍအလိုက် ဦးစားပေးဖွံ့ဖြိုးရေးလုပ်ငန်းစဉ်များ

	စဉ်	လုပ်ငန်း	အဆိုပြုသူ	လ/နှစ်	လုပ်ဆောင်မည့်သူ	ပြင်ပမှထောက်ပံ့ပေးသူ
အခြေခံအဆောက်အအုံ	၁	မီးကြိုမီးတိုင်လက်ဖျာခြင်း	ကျေး+မ	၁၂.၁၆	ကျေးရွာလူလူ	
	၂	တက်တက်တူးတူးဖော်ချက်	~	~	~	
	၃	ရွာလှမ်းသက်သေခြင်း	~	~	~	
	၄					
	၅					
အသက်မွေးဝမ်းကြောင်း/စိုက်ပျိုးရေး	၁	တက်ချွတ်သစ်တန်း	~	~	~	
	၂	မြက်ပျိုးတူးပုလင်းပညာပေးတန်း	~	~	~	
	၃	စကားစေ့သစ်တန်း	~	~	~	
	၄	ကျွမ်းကျင်မှုပေးတန်း	~	~	~	
	၅					
ကျန်းမာရေးနှင့် အာဟာရ	၁					
	၂					
	၃					
	၄					
	၅					
ပညာရေး	၁	ကျောင်းပြင်ပပတ်ဝန်းကျင်	~	~	~	
	၂					
	၃					
	၄					
	၅					
အခြား	၁					
	၂					
	၃					