

ပြည်ထောင်စုသမ္မတ မြန်မာနိုင်ငံတော် အစိုးရ  
စိုက်ပျိုးရေး၊ မွေးမြူရေးနှင့်ဆည်မြောင်းဝန်ကြီးဌာန  
ကျေးလက်ဒေသဖွံ့ဖြိုးတိုးတက်ရေးဦးစီးဌာန  
မြောင်မြို့နယ်



လူထုဗဟိုပြုစီမံကိန်း( ဒုတိယနှစ်စက်ဝန်း )

National Community Driven Development Project

(NCCDP)



ကျေးရွာဖွံ့ဖြိုးရေးအစီအစဉ်

Village Development Plan (VDP)

ကျောက်ဖူးကုန်းကျေးရွာအုပ်စု၊ဘိုးမြတ်သာကျေးရွာ

ဒီဇင်ဘာလ ၂၁ ရက်၊ ၂၀၁၆ခုနှစ်(မြောင်မြို့နယ်)

မာတိကာ

- ၁။ မြို့နယ်မြေပုံ
- ၂။ ကျေးရွာမြေပုံ(တည်နေရာ)
- ၃။ အုပ်စုတွင်ပါဝင်သော ကျေးရွာများ စာရင်း
- ၄။ ကျေးရွာအခြေခံအချက်အလက်များ
- ၅။ လူထုပူပေါင်းပါဝင်သော လူမှုဆန်းစစ်ခြင်းနှင့် အကဲဖြတ်ခြင်းလုပ်ငန်းစဉ်(PSA/PRA) အကျဉ်းချုပ်
- ၆။ ကျေးရွာဖွံ့ဖြိုးရေးအစီအစဉ်အတွက်အသုံးပြုခဲ့သော PRA tools များနှင့်တစ်ခုချင်းစီအတွက် သုံးသပ်ချက်များ
- ၇။ ကော်မတီဝင်များရွေးချယ်ခြင်းနှင့်ကျေးရွာဖွံ့ဖြိုးရေးအစီအစဉ်ဆောင်ရွက်မှုမှတ်တမ်း ဓါတ်ပုံများ
- ၈။ ကျေးရွာအချက်အလက်(ပုံစံ-၁)
- ၉။ စီမံကိန်းစက်ဝန်းအချိန်ဇယား(ပုံစံ-၂)
- ၁၀။ ကျေးရွာဖွံ့ဖြိုးရေးဦးစားပေးအစီအစဉ်(ပုံစံ-၃)
- ၁၁။ ကျေးရွာအုပ်စုစီမံကိန်းလုပ်ငန်းခွဲရွေးချယ်ခြင်း(ပုံစံ-၄)
- ၁၂။ အစည်းအဝေးမှတ်တမ်းများ
- ၁၃။ ကဏ္ဍအလိုက်ဦးစားပေးဖွံ့ဖြိုးရေးလုပ်ငန်းစဉ်များ

၁။ မြို့နယ်မြေပုံ

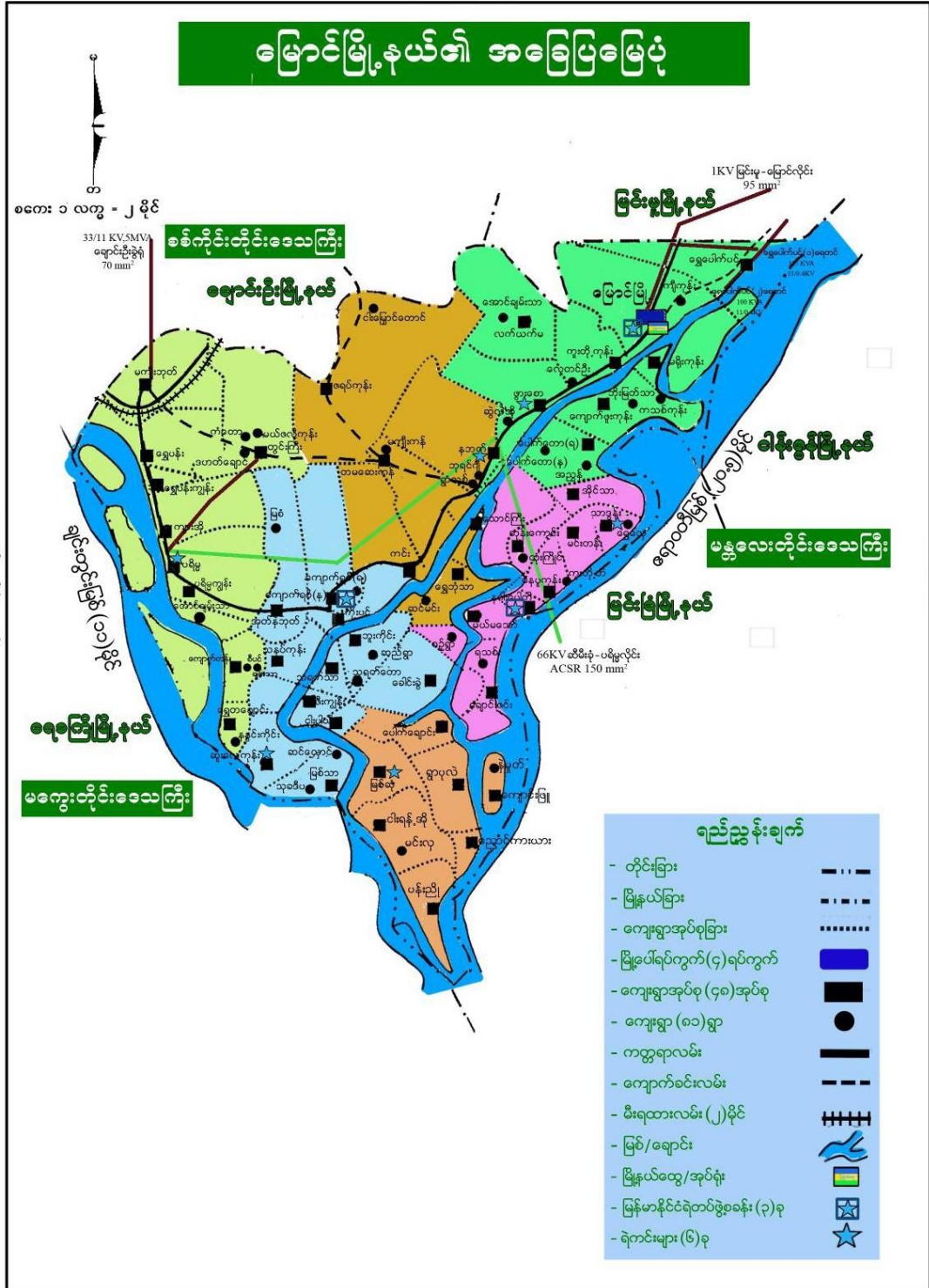

၂။ကျေးရွာမြေပုံတည်နေရာ

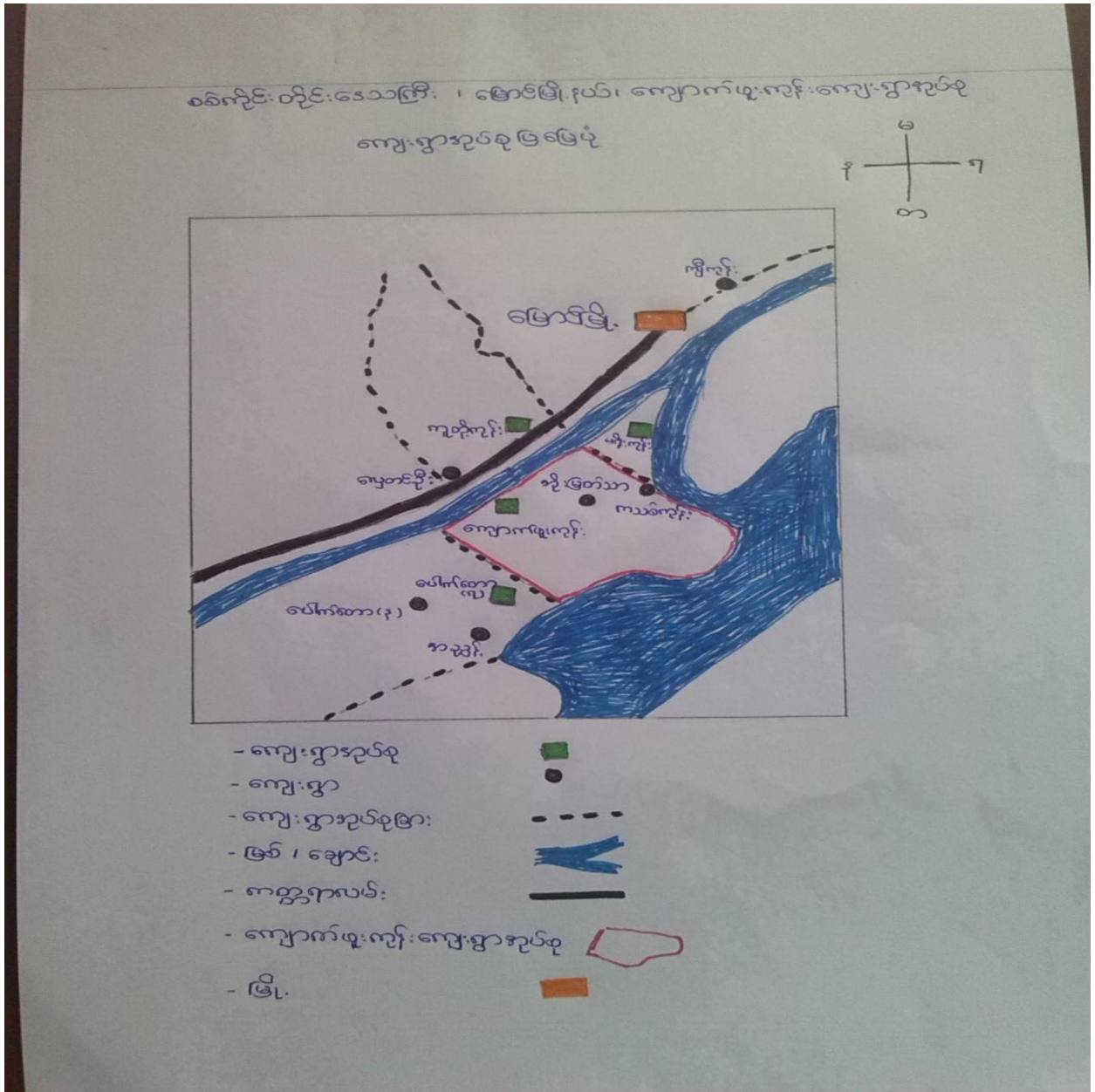

၃။အုပ်စုတွင် ပါဝင်သောကျေးရွာစာရင်း

- (က)ကျောက်ဖူးကုန်းကျေးရွာ
- (ခ)ဘိုးမြတ်သာကျေးရွာ
- (ဂ)ကသစ်ကုန်းကျေးရွာ

**၄။ ကျေးရွာအခြေခံအချက်အလက်များ**

ဘိုးမြတ်သာ ကျေးရွာကို လွန်ခဲ့သော နှစ်ပေါင်း (၅၀၀) ကျော်ခန့်မှ စတင်၍ တည်ထောင်ခဲ့သည်။ စတင်တည်ထောင်သူမှာ သာဒွန်းကျေးရွာသား ဦးမြတ်သာဖြစ်ပါသည်။ ထို့ကြောင့်ဘိုးမြတ်သာ ကျေးရွာဟု အမည်ခေါ်တွင်ခဲ့ကြသည်။ ကျေးရွာသူ/သားများအားလုံးသည် ဗမာလူမျိုးများဖြစ်ကြပြီး ဖော်ရွေပျူငှာမှု ရှိကြပါသည်။ ရောဝတီမြစ်ကမ်း ဘေးတွင်ရှိပြီးရေဝင်သော အရပ်ဒေသဖြစ်သည်။ မြေနုကျွန်းပေါ်ဒေသဖြစ်ပြီး တောင်/ယာစိုက်ပျိုးရေးကို အဓိက လုပ်ကိုင်ကြသည်။ ဘာသာတရားကို ရှင်းပြီး စည်းလုံးညီညွတ်၍ တစ်ဦးကိုတစ်ဦး ရိုင်းပင်းကူညီကြပါသည်။

**ကျေးရွာတွင်းရှိ စုစုပေါင်းအိမ်ထောင်စု နှင့် လူဦးရေ**

အိမ်ထောင်စု	ကျား	မ	စုစုပေါင်း
၁၇၃	၃၄၉	၄၀၇	၇၅၆

**လူနည်းစုလူမျိုးစုအိမ်ထောင်စု**

အမျိုးအစား	အိမ်ထောင်စု	ကျား	မ	စုစုပေါင်း
ဗမာ	၁၇၃	၃၄၉	၄၀၇	၇၅၆

**ထိခိုက်လွယ်အုပ်စု**

ထိခိုက်လွယ်အုပ်စု	အိမ်ထောင်စု	ကျား	မ	စုစုပေါင်း
သက်ကြီးရွယ်အို	၅၅	၂၆	၄၉	၇၅
အမျိုးသမီးဦးဆောင်	၅၀	-	-	၅၀
မသန်စွမ်း	၁၀	၄	၆	၁၀
မြေယာမဲ့	၃၈	-	-	၃၈

**ကျေးရွာရှိအခြေခံ အဆောက်အအုံများ**

ပညာရေး	ခြစ်ပါ	ကျန်းမာရေး	ခြစ်ပါ	ဘာသာရေး	
အထက်တန်းကျောင်း		ဆေးရုံ		ဘုရား/စေတီ	✓
အလယ်တန်းကျောင်း	✓	ကျန်းမာရေးဌာန		ဘုန်းကြီးကျောင်း	✓
မူလတန်းကျောင်း	✓	ကျန်းမာရေးဌာနခွဲ		ဟိန္ဒူဘုရားကျောင်း	
မူကြိုကျောင်း		ဆေးခန်း		ခရစ်ယန်ဘုရားကျောင်း	
အခြား		အခြား		ဗလီ	
မှတ်ချက်	လ(ခွဲ)	မှတ်ချက်		မှတ်ချက်	

စိုက်ပျိုးရေး	မွေးမြူရေး	အသေးစားစီးပွားရေး	အခြား
ပဲအမျိုးမျိုး	ကြက်၊ ဝက်	ဈေးဆိုင်၊ ချွေလှေစက်	လက်လုပ်လက်စား
နှမ်း၊ မြေပဲ၊ ပဲတီစိမ်း	၊ နွား	မြေပဲခွဲစက်	ပြောင်းရွှေ့လုပ်သား

**ကျေးရွာတွင်းအဓိက ပိုင်ဆိုင်မှုများ**

ကျေးရွာပိုင်ဆိုင်မှုများ	စိုက်ပျိုးရေး	စားကျက်မြေ	သစ်တောမြေ	သဲ/ကျောက်ရရှိမှု	ရေတွင်း/ရေကန်	စက်ရေတွင်း
အရေအတွက်	၃၅၀.၈ ဧက	-	-	မရှိ	၅၂	၂၆
ကျေးရွာပိုင်ဆိုင်မှုများ	ကား	ထော်လာဂျီ	ဓားခုံစက်	ချွေလှေ့စက်	ပဲခွဲစက်	ဈေးဆိုင်
အရေအတွက်	၁	၂	၄	၂	၁	၁၀

**ကျေးရွာအတွင်းအခြားပိုင်ဆိုင်မှုများ**

ကျေးရွာပိုင်ဆိုင်မှုများ	ရေတင်စက်	ထွန်	ထယ်	ကျွဲ	နွား
အရေအတွက်	၁၅	၈၀	၈၀	-	၁၅၃
ကျေးရွာပိုင်ဆိုင်မှုများ	ဝွန်ဒေါင်း	ဆိုင်ကယ်	ကျွမ်းကျင်လုပ်သား	လုပ်သား	လယ်ထွန်စက်
အရေအတွက်	၂၄	၁၀၂	၅	၁၀	၃

၅။ လူထုပူပေါင်းပါဝင်သော လူမှုဆန်းစစ်ခြင်းနှင့် အကဲဖြတ်ခြင်းလုပ်ငန်းစဉ်

(PSA/PRA) အကျဉ်းချုပ်

စဉ်	အကြောင်းအရာ	ရက်စွဲ	ဦးတည်အုပ်စု	တက်ရောက်သူ			အဓိက ဆွေးနွေးချက်များ
				ကျား	မ	ပေါင်း	
၁	လူမှုစီးပွားအဆင့်သတ်မှတ်ခြင်း (Wealth Ranking)	၂၀.၁၂.၂၀၁၆	ချမ်းသာ၊ အလယ်အလတ်၊ နွမ်းပါး၊ အနွမ်းပါးဆုံး၊ ရပ်မိရပ်ဖ၊ လူငယ်အုပ်စု	၈၃	၂၂	၃၅	ကျေးရွာလူမှုစီးပွား၊ အုပ်စုများခွဲခြားသတ်မှတ်နိုင်ရေးအတွက် အခြေခံစံနှုန်းများသတ်မှတ်ခြင်း၊ ကျေးရွာသားများနှင့် အများသဘောတူသတ်မှတ်ခြင်း
၂	ရာသီခွင်ပြပြက္ခဒိန် (seasonal calendar)	၂၀.၁၂.၂၀၁၆		၈၄	၂၃	၃၇	ရာသီဥတု၊ စိုက်ပျိုးသီးနှံများ၊ မွေးမြူရေးလုပ်ငန်းများ၊ လမ်းပန်းဆက်သွယ်ရေး၊ ကျန်းမာရေးနှင့် ပွဲတော်များ
၃	ကျေးရွာလူမှုရေးပြနှင့် သယံဇာတပြမြေပုံ (social map/Resource map)	၂၀.၁၂.၂၀၁၆	ရပ်မိရပ်ဖများ၊ ချမ်းသာ၊ အလယ်အလတ်၊ နွမ်းပါး၊ အနွမ်းပါးဆုံး	၈၄	၂၃	၃၇	အိမ်များ၊ အခြေခံအဆောက်အဦများ၊ လမ်းပန်းဆက်သွယ်ရေး၊ လယ်ယာမြေများ၊ မြစ်ချောင်းများ
၄	အဖွဲ့အစည်းချိတ်ဆက်မှု (Venn Diagram)	၂၀.၁၂.၂၀၁၆	ချမ်းသာ၊ အလယ်အလတ်၊ နွမ်းပါး၊ အနွမ်းပါးဆုံး၊ ရပ်မိရပ်ဖ၊ လူငယ်အုပ်စု	၈၃	၂၂	၃၅	ကျေးရွာတွင်းရှိ အဖွဲ့အစည်းများမည်သို့သောလုပ်ငန်းများအတွက်မည်သည့်အဖွဲ့များချိတ်ဆက်လုပ်ကိုင်မှု
၅	ပင့်ကူအိမ်ကွန်ယက် (Spider Web)	၂၀.၁၂.၂၀၁၆	ချမ်းသာ၊ အလယ်အလတ်၊ နွမ်းပါး၊ အနွမ်းပါးဆုံး၊ ရပ်မိရပ်ဖ၊ လူငယ်အုပ်စု (အမျိုးသား/သမီး) ပေါင်း	၈၄	၂၃	၃၇	အမျိုးသားနှင့်အမျိုးသမီးများ တန်းတူအခွင့်အရေးရရှိမှုနှင့် မရရှိသည့်အကြောင်းအရင်းများ

၆	အမျိုးသား/သမီး ပိုင်ဆိုင်မှုပြုစုထား	၂၀၁၂-၂၀၁၆	ချမ်းသာ၊အလယ်အလတ် နွမ်းပါး၊အနွမ်းပါးဆုံး ရပ်မိရပ်ဖ၊လူငယ်အုပ်စု (အမျိုးသား/သမီး)ပေါင်း	၁၄	၂၃	၃၇	အမျိုးသား/သမီး တို့၏ အရင်းအမြစ်အပေါ် မည်သူ ကပို၍ အသုံးပြုနေကြသည်ကို ဖော်ထုတ်ခြင်း။
၇	ကျေးရွာ၏(၅) နှစ်စာဦးစား ပေးအစီအစဉ်ပြု ပဇယား (Matric Ranking)	၂၀၁၂-၂၀၁၆	ချမ်းသာ၊အလယ်အလတ် နွမ်းပါး၊အနွမ်းပါးဆုံး ရပ်မိရပ်ဖ၊လူငယ်အုပ်စု (အမျိုးသား/သမီး)ပေါင်း	၄၁	၇၇	၁၁၈	အကျိုးပြုပြီးရေးအကျိုးခံစားခွင့်နှင့်အဓိကလိုအပ်ချက်များ ပေါ်မူတည်၍ဆုံးဖြတ်သည်။

**၆.၁။ကျေးရွာ၏လူမှုစီးပွားအဆင့်သတ်မှတ်ခြင်း။(Wealth Ranking)**

အဆင့်	အခြေခံစံနှုန်းများ/ညွှန်းကိန်းများ	အိမ်ထောင်စု	ရာခိုင်နှုန်း
အချမ်းသာဆုံး	စိုက်ပျိုးမြေ (၁၀) ဧက ၊ စက်ပစ္စည်းအစုံ	၈	၅%
အလယ်အလတ်ချမ်းသာ သူ	စိုက်ပျိုးမြေ(၅)ဧက၊ လှည်း၊နွား ၊ စက်ပစ္စည်း	၂၂	၁၃%
နည်းနည်းနွမ်းပါး	စိုက်ပျိုးမြေ(၂)ဧက၊ ဆိုင်ကယ်	၅၆	၃၂%
အနွမ်းပါးဆုံး	လက်လုပ်လက်စား	၈၇	၅၀%
စုစုပေါင်း		၁၇၃	၁၀၀%

**သုံးသပ်ချက်**

- ကျေးရွာတွင် အနွမ်းပါးဆုံးအိမ်ထောင်စု (၈၇) စုရှိပါသည်။
- အနွမ်းပါးဆုံး အိမ်ထောင်စုမှာ မြေယာမဲ့များဖြစ်ပြီး တစ်နေ့လုပ်မှ တစ်နေ့ဝင်ငွေ ရရှိသောကြောင့်ဖြစ်ပါသည်။
- ဖွံ့ဖြိုးရေးလုပ်ငန်းစဉ်များ ရေးဆွဲရာတွင် နွမ်းပါးအုပ်စုများ ပါဝင်ရေးဆွဲနိုင်နှင့် အလုပ်အကိုင် အခွင့်အလမ်းများ ရရှိလာစေရန် ဆောင်ရွက်ပေးရမည်။





- တောင်/ယာလုပ်ငန်းကို အဓိကထားလုပ်ကိုင်ရသောကြောင့် တစ်နှစ်ပတ်လုံးဝင်ငွေ မရရှိနိုင်ပါ။ အမျိုးသမီးများ အမျိုးသားများနှင့် လုပ်ခတန်းတူမရခြင်းမှာ ရေးရိုးအယူအဆများနှင့် လုပ်အား တူညီစွာ မလုပ်နိုင်သောကြောင့်ဖြစ်သည်။ အမျိုးသား ဦးဆောင်သော အိမ်ထောင်ဦးစီးအိမ်များမှာ ဝင်ငွေပိုများသည်။ ဝါဆို၊ ဝါခေါင်၊ တော်သလင်းလများမှာ ရေတက်ချိန်ဖြစ်သောကြောင့် အားလပ်ချိန်ဖြစ်ပြီး တစ်နယ်သို့ သွားရောက်လုပ်ကိုင်သူ အနည်းငယ်ရှိသည်။ အိမ်မှုကိစ္စများ လုပ်ဆောင်ရသောကြောင့်ပြင်ပဝင်ငွေရရှိမှု အခွင့်အလမ်း အမျိုးသမီးများတွင် နည်းပါးသည်။
- အမျိုးသမီးများအတွက် နည်းပညာသင်တန်းများ (စက်ချုပ်၊ မုန့်လုပ်ငန်း.....) ပေးခြင်းဖြင့် ဝင်ငွေရလုပ်ငန်းများ ရရှိလာနိုင်ပါသည်။
- မိုးရွာ/ရေကျချိန်များတွင် သွားလာရ ခက်ခဲပါသည်။ သွေးလွန်တုပ်ကွေး၊ ဝမ်းပျက်ဝမ်းလျော ရောဂါများ ဖြစ်ပွားတက်ပါသည်။ ကျန်းမာရေးကား မရှိသဖြင့် အရေးပေါ်ကိစ္စရပ်များတွင် အခက်အခဲနှင့် စိုးရိမ်စိတ်များဖြစ်ပေါ်ရသည်။ ယင်လုံအိမ်သာကိုလည်း အိမ်တိုင်းစေ့ မသုံးစွဲနိုင်သေးခြင်းကြောင့် လည်း မစင်မှ တစ်ဆင့် ကူးဆက်ရောဂါများ ဖြစ်ပွားလာနိုင်မှုကို စိုးရိမ်ရသည်။
- တန်ခူး ၊ ကဆုန်လများတွင် ဝင်ငွေ ရရှိမှုများပြီး နတ်တော်၊ ပြာသို၊ တပို့တွဲလများတွင် ဝင်ငွေသင့်တင့်ပြီး ၊ ဝါဆို၊ ဝါခေါင်လများတွင် ဝင်ငွေနည်းပါးသည်။
- နေ့စဉ်ဝင်ငွေရရှိရန် အသက်မွေးဝမ်းကြောင်းလုပ်ငန်းများ အတတ်ပညာသင်တန်းများ လိုအပ်ပါသည်။



သုံးသပ်ချက်

- စိုက်ပျိုးရေးဖြင့် အဓိက အသက်မွေးဝမ်းကြောင်းပြုလုပ်ပြီး မွေးမြူရေးလည်း ပြုလုပ်ကြသည်။ စိုက်ပျိုး မြေများ သည် ကျေးရွာ၏ တောင်ဘက်၊ အနောက်ဘက်နှင့် မြောင်ဘက်တွင် ရှိသည်။ မြေပဲကို အဓိကထားစိုက်ပျိုးပြီး ပဲတီ၊ ပြောင်းဖူး စသည့် သီးနှံများလည်း စိုက်ပျိုးသည်။ စိုက်ပျိုးချိန်တွင် နွားနှင့်သာထွန်ယက်ရသဖြင့် အခက်အခဲ အနေနှင့် အချိန်မှီစိုက်ပျိုးနိုင်မှု မရှိပဲအချိန်မှီစိုက်ပျိုးရန် အတွက်လယ်ထွန်စက်များအသုံးပြုနိုင်လျှင် အဆင်ပြေမည်ဖြစ်ပါသည်။ မြေပဲရိတ်သိမ်းရာတွင်လည်း လုပ်အားရှားပါးခြင်းနှင့် ရာသီဥတု အချိန်မှီ မရိတ်သိမ်း နိုင်ပါက လေလွင့်ဆုံးရှုံးမှုများနှင့်ကြုံတွေ့ရသဖြင့် ရိတ်သိမ်းချော့လှစက် များရှိပါက လေလွင့်ဆုံးရှုံးမှု လျော့နည်း မည်ဖြစ်ပါသည်။
- ကျေးရွာတွင်းလမ်းအချို့မြေသားလမ်းများဖြစ်သောကြောင့် မိုးရွာ၊ရေကျချိန်များတွင် ဗွက်များ ထသည့်အတွက် ပြုပြင်ရန်လိုအပ်သည်။ပွင့်လင်းရသီတွင် မြို့နယ်နှင့် လမ်းပန်းဆက်ရေးကောင်းမွန်ပြီး မြစ်ရေတက်ချိန်တွင် စက်လှေများဖြင့် သွားလာရသည်။ သောက်သုံးရေ ဖူလုံမှုရှိသည်။
- ကျေးရွာအတွင်းတွင် ကြွယ်ဝသူများနှင့် နွမ်းပါးသူများ ရောနှောနေထိုင်ကြပြီး အနောက်ပိုင်းတွင် နွမ်းပါးသူများ ပို၍နေထိုင်ကြသည်။
- စိုက်ပျိုးရန် မြေ/ယာများရှိသော်လည်း ရာသီဥတုဒဏ်၊ ပိုးမွှားဒဏ်တို့ကြောင့် ပိုးသတ်ဆေးများသုံးခြင်း၊ ရေတင်မှုများပြုလုပ်ခြင်းတို့ကြောင့် နှစ်စဉ်ထွက်ငွေ ပိုမိုများပြားနေရသည်။ မျိုးကောင်းမျိုးသန့်များ ရရှိရန်လည်း လိုအပ်သည်။
- တစ်ရွာလုံး ဗမာ လူမျိုးများဖြစ်ပြီး ဗုဒ္ဓဘာသာ ကိုးကွယ်ကြသည်။
- မိမိတို့ကျေးရွာအနေဖြင့်လည်း ၁၁ ကေစီ ဓါတ်အားလိုင်းမှ လျှပ်စစ်ဓါတ်အား ချိတ်ဆက်နိုင်ရန် ကြိုးစားဆောင်ရွက်နေကြပြီး၊ ချိတ်ဆက်အသုံးပြုနိုင်မည်ဆိုပါက စက်မှုလက်မှုလုပ်ငန်းများ၊ လူနေမှုအဆင့်အတန်းများ မြင့်မားတိုးလက်လာမည်ဖြစ်သည်။
- ကျေးရွာအနေဖြင့်လည်း အရေးပေါ် မီးငြိမ်းသတ်ကန်၊ မီးသတ်စက်များ ရှိမည်ဆိုပါက မီးဘေးအန္တရာယ် မှ ကြိုတင်ကာကွယ်နိုင်မည်ဖြစ်သည်။
- တိုးတက်ရန်လိုအပ်သော အချက်များမှာ ကျေးရွာတွင်းလမ်းများကောင်းမွန်ရန်၊ ကလေးငယ်များအတွက် မူကြိုကျောင်းကလေးပေါ်ပေါက်လာစေရန်၊ ကျေးရွာတွင် စာကြည့်တိုက်ကလေးတည်ဆောက် ဖွင့်လှစ်နိုင်ရန်၊ လျှပ်စစ်မီးရရှိရန်၊ စိုက်ပျိုးရေး စနစ်နှင့် မျိုးကောင်းမျိုးသန့် ရရှိရန် အလုပ်အကိုင် အခွင့်အလမ်းသစ်များ (ဥပမာ - အိမ်တွင်လုပ်ငန်းများ) ရရှိနိုင်ရန်တို့ဖြစ်သည်။





- ❖ အမျိုးသားများသည် ဝင်ငွေရရှိသောလုပ်ငန်းများ လုပ်ဆောင်ရသောကြောင့် အိမ်မှုကိစ္စများ ပိုင်းကူညီနိုင်မှု အားနည်းသည်။
- ❖ အမျိုးသမီးများသည် ရှေးရိုးအစဉ်အလာအရ အိမ်မှုကိစ္စများကို လုပ်ဆောင်ရသည်။
- ❖ အမျိုးသားများသည် အမျိုးသမီးများထက် အရင်းအမြစ်အပေါ်လက်လှမ်းမီနိုင်မှု ပိုများသည်။ အရင်းအမြစ်အများစုကို အမျိုးသားများက ပို၍သုံးစွဲနေသောကြောင့်ဖြစ်သည်။

**၆.၆။ သုံးစွဲမှုနှင့် ထိန်းချုပ်မှုဇယားနှင့် သုံးသပ်ချက်**

သုံးစွဲမှုနှင့်ထိန်းချုပ်မှုဇယား

၂၀၂၀-၂၁-၂၀၂၆

အမျိုးသား	အမျိုးသမီး	အမျိုးသား+အမျိုးသမီး
ဆေး ဖျန်းစက်	အင်္ကျီစက်	လယ်ယာ မြေ လယ်ထွက်စက် ရေ ရေစုပ်စက် ပေမံ ကုန်ရုံအိတ် ဒဗ္ဗိန် အိတ်ကပ်
ထိန်းချုပ်မှု		
အမျိုးသား	အမျိုးသမီး	အမျိုးသား+အမျိုးသမီး
လယ်ယာ မြေ စက်ပစ္စည်း လယ်ထွက်စက် ရေစုပ်စက် အိတ်ကပ် ဒဗ္ဗိန် ဆေး ဖျန်းစက်	ကုန်ရုံအိတ် အင်္ကျီစက်	ပေမံ ရေ

**သုံးသပ်ချက်**

- ❖ အရင်းအမြစ်များအား အသုံးပြုမှုအပိုင်းတွင် အမျိုးသမီး၊ အမျိုးသား မျှတစွာ အသုံးပြုမှုရှိသည်။
- ❖ အမျိုးသမီးသီးသန့်အသုံးပြုမှုများမှာ အပ်ချုပ်စက်ဖြစ်သည်။
- ❖ အမျိုးသားသီးသန့်အသုံးပြုသောအရင်းအမြစ်များမှာ ဆေးဖျန်းစက်ဖြစ်သည်။
- ❖ အမျိုးသား၊ အမျိုးသမီး နှစ်ဦးစလုံးအသုံးပြုသော အရင်းအမြစ်များမှာ လယ်/ယာမြေ၊ လယ်ထွက်စက်၊ ရေ၊ စက်ပစ္စည်း၊ လမ်း၊ ကုန်စုံဆိုင်၊ အိမ်၊ တံတား စသည်တို့ဖြစ်သည်။
- ❖ အရင်းအမြစ်ပေါ်ထိန်းချုပ်မှုအပိုင်းတွင် အမျိုးသားများက ပိုများသည်။
- ❖ အမျိုးသားများနှင့် အမျိုးသမီးများ ညှိနှိုင်းလုပ်ဆောင်ကြသောကြောင့် အမျိုးသားများက ထိန်းချုပ်မှုပိုများသော်လည်း အမျိုးသမီးများတွင်အခက်အခဲမရှိပါ။ အမျိုးသမီးများ၏ စွမ်းဆောင်ရည်နိမ့်ကျမှု အနည်းငယ်ဖြစ်စေသည်။

**အမျိုးသမီးကဏ္ဍအစည်းအဝေးမှတ်တမ်းနှင့် စစ်ဆေးရမည့်အချက်များ**

**၁။အမျိုးသမီးကဏ္ဍ အစည်းအဝေးမှတ်တမ်း**

စီမံကိန်းပထမနှစ်အတွက် ကျေးရွာမိတ်ဆက်အစည်းအဝေးပြုလုပ်ရန်ဖိတ်ကြားရာတွင်အမျိုးသမီးများ အချိုးညီစွာ ပါဝင်ရန်ကျေးရွာ တာဝန်ရှိသူများနှင့် အုပ်ချုပ်ရေးမှူးထံသို့ပြောကြားခဲ့ပါသည်။ အစည်းအဝေး တိုင်းတွင်အမျိုးသမီးများ ပြောကြားလိုသော အချက်များကိုလွတ်လပ်ပွင့်လင်းစွာ ပြောကြားနိုင်ကြောင်းကို လည်းအသိပေးထားပါသည်။ ကျေးရွာ အုပ်စုအဆင့်တွင်နှစ်စဉ်ပြုလုပ်သော လုပ်ငန်းများ တွင်အမျိုးသမီး များတင်ပြတောင်းဆိုသော လုပ်ငန်း တခုပါဝင်မည်ဖြစ်ကြောင်းကို လည်းပြောကြားခဲ့ပါသည်။လုပ်ငန်းခွဲ များအကောင်အထည်ဖော်ဆောင်ရွက်သော လုပ်ငန်း ဖြစ်ပါက တူညီသောလုပ်ငန်း အတွက်တူညီသော လုပ်ခလစာများရှိမည်ကိုလည်း ပြောကြားခဲ့ပါသည်။ စီမံကိန်းတွင် အမျိုးသမီး/သားခွဲခြားမှုများမရှိစေရန်ရည်ရွယ်ထားသည်ကိုလည်းပြောကြားပြုလုပ်ခဲ့ သည်။အမျိုးသမီးများ၏ ဦးဆောင် နိုင်မှုနှင့် စီမံခန့်ခွဲမှုစွမ်း ရည်များတိုး တက်လာစေရန်အတွက် ကော်မတီများထဲတွင်အမျိုးသမီးများ(၅၀%) ပါဝင် ရမည်ဖြစ်သည်။ဆပ်ကော်မတီတခုတိုင်းတွင်လည်းအနည်းဆုံးအမျိုးသမီးတဦးပါဝင်ရမည်ဖြစ်ပါသည်။

ကော်မတီဝင်အမျိုးသမီးများသည်တင်ပြဆွေး

နွေးမှုများပြုလုပ်ခြင်း၊ဆုံးဖြတ်ချက်များချခြင်းများပြုလုပ်ရမည်ဖြစ်ပါသည်။အမျိုးသားများမှလည်းကူညီပံ့ပိုးပေးရမည်ဖြစ်ပါ သည်။ဒုတိယအကြိမ်အစည်းအဝေးများတွင်အမျိုးသမီးများသည်လိုအပ်ချက်အ ခက်အခဲများကိုလွတ်လပ်စွာဆွေးနွေး နိုင်ရန်အမျိုးသမီးသီးသန့်အုပ်စုများဖွဲ့ပြီးအခက်အခဲများဖော် ထုတ်ခြင်းကိုလည်းလုပ်ကိုင်ခဲ့ပါသည်။

**၂။ကျေးရွာမိတ်ဆက်အစည်းအဝေးတွင် အမျိုးသမီးကဏ္ဍအတွက် စောင့်ကြည့်စစ်ဆေးရမည့်အချက်များ**

ကျေးရွာ/ကျေးရွာအုပ်စုအမည်-ဘိုးမြတ်သာကျေးရွာ၊ ကျောက်ဖူးကုန်းကျေးရွာအုပ်စု

စဉ်	အကြောင်းအရာ	တွေ့ရှိချက်		မှတ်ချက်
		✓	✗	
၁။	အစည်းအဝေးတက်ရောက်လူသူများအား ကျား၊မ ရေးရာအခြေခံသဘောတရားများကို ရှင်းလင်းဆွေးနွေးခဲ့ပါသလား။	✓		
၂။	စီမံကိန်းပါဝင်သော ကျား၊မရေးရာ အကောင်အထည်ဖော်ရေး လိုအပ်ချက်(၅)ချက် ကို ရှင်းလင်းပြခဲ့ပါသလား။	✓		
၃။	အစည်းအဝေးခေါ်ယူရာတွင် အမျိုးသား/သမီးများ အချိုးညီစွာတက်ရောက်နိုင်ရေး အတွက်အသိပေးတိုက်တွန်း စည်းရုံးခဲ့တာမျိုးရှိခဲ့ပါသလား။	✓		
၄။	အမျိုးသမီးများ၏ စကားသံများပြောဆိုနိုင်ခွင့်များ ပိုမိုထွက်ပေါ်လာအောင် ဖန်တီးပေးခဲ့ ပါသလား။	✓		
၅။	ဆပ်ကော်မတီဖွဲ့ များ ဖွဲ့စည်းရာတွင်အမျိုးသမီးများနှင့် ပါဝင်ဖွဲ့စည်းရေး၊ ပူးပေါင်း ပါဝင်ရေး ဦးဆောင်နိုင်ရေးအတွက် တွန်းအားပေးကူညီဆောက်ရွက်ခဲ့ပါသလား။	✓		
၆။	အစည်းအဝေးကို အမျိုးသား/သမီးများ အလွယ်တကူပါဝင်တက်ရောက်နိုင်သော အချိန်နှင့်နေရာများကိုရွေးချယ်ခြင်းထည့်သွင်းစဉ်းစားဆောက်ရွက်ခြင်းများတို့ကို လုပ် ဆောင် ခဲ့ပါသလား	✓		
၇။	လူနည်းစု၊ဆင်းနွမ်းပါးထိခိုက်လွယ်သောအုပ်စုများကို အစည်းအဝေးမစတင်မှီ အချိန်များ က ရှာဖွေဖော်ထုတ်ခဲ့တာမျိုးများ ရှိပါသလား။	✓		



၈။	လူနည်းစု/ဆင်းရဲ/နွမ်းပါး/ထိခိုက်လွယ်သော အမျိုးသား/သမီးများထံမှ အချို့ကို အစည်းအဝေးတက်ရောက်နိုင်အောင် ဖိတ်ကြားဆောင်ရွက်မှုမျိုးရှိခဲ့ပါသလား။	✓		
၉။	လူနည်းစု/ဆင်းရဲ/နွမ်းပါး/ထိခိုက်လွယ်သောအမျိုးသား/အမျိုးသမီးများနှင့် ကြုံတွေ့နေရ သောအခက်အခဲများကို သင်ဆွေးနွေး မေးမြန်းခဲ့တာမျိုး ရှိပါသလား။	✓		
၁၀။	အမျိုးသမီးများ ပြောဆိုတင်ပြနိုင်အောင် အချိန်ပေးရန်ကြိုတင်စီစဉ်ဆောင်ရွက်မှု မျိုးများဆောင်ရွက်ခဲ့တာများ ရှိပါသလား။	✓		
၁၁။	စီမံကိန်းလုပ်ငန်းခွဲများရာဇဝတ်ထုတ်ရာတွင် အမျိုးသား/သမီးများသီးခြားဆွေးနွေး ဖော်ထုတ်ဆောင်ရွက်ခဲ့တာမျိုး ရှိပါသလား။	✓		
၁၂။	ကျေးရွာစီမံကိန်း အထောက်အကူပြုကော်မတီဖွဲ့စည်းရာတွင် အမျိုးသမီး၊ အမျိုးသား အချိုးညီမျှစွာ (၅၀:၅၀) ဖွဲ့စည်းနိုင်ခဲ့ပါသလား။ <b>မဖွဲ့စည်းနိုင်ခဲ့ပါက မှတ်ချက်တွင် ရှင်းလင်းပါ။</b>	✓		
၁၃။	ဆပ်ကော်မတီများတွင် အနည်းဆုံး အမျိုးသမီးအဖွဲ့ဝင် တစ်ဦးနှုန်းဖြင့် ပါဝင်ဖွဲ့စည်းနိုင်ခဲ့ပါသလား။ <b>မဖွဲ့စည်းနိုင်ခဲ့ပါက မှတ်ချက်တွင် ရှင်းလင်းပါ။</b>	✓		
၁၄။	ကျေးရွာ/ကျေးရွာအုပ်စု ဖွံ့ဖြိုးရေးစီမံချက် များတွင် အမျိုးသမီးများ ရွေးချယ်ဆုံးသည့် လုပ်ငန်းစီမံချက် အနည်းဆုံးတစ်ခုပါဝင်နိုင်ရေးအတွက် စည်းရုံးဆွေးနွေးမှုများ ပြုလုပ်ဆောင်ရွက်ခဲ့ပါသလား။	✓		
၁၅။	တက်ရောက်လာသူများအား အမျိုးသမီးများ၏ လိုအပ်ချက်များကို ဖြည့်ဆည်းပေးနိုင်ရန် အမျိုးသမီးရွေးချယ်လိုက်သောဦးစားပေးရွေးချယ်မှုများ ကိုထောက်ပံ့ပေးသွားမည်ဖြစ်ကြောင်း အသိပေးပြောကြားခဲ့ပါသလား။	✓		
၁၆။	ရွေးချယ်လိုက်သော စီမံကိန်းလုပ်ငန်းခွဲများသည် ဒေသတွင်းမှာရှိသော လူနည်းစု /ဆင်းရဲ/ နွမ်းပါး/ထိခိုက်လွယ် အုပ်စုများအပေါ် မည်သို့ အကျိုး ပြုနိုင် မည်ဖြစ် ကြောင်းရှင်းလင်းပြောကြားခြင်း၊မှတ်တမ်းတင်ခြင်းများတို့ကို ဆောင်ရွက်ခဲ့ပါသလား။	✓		
၁၇။	ကျေးရွာအုပ်စုအဆင့် အစည်းအဝေးပြုလုပ်ရာတွင် အုပ်စု စီ/ထောက် ကော်မတီ ဝင်များကိုကျား၊မရေးရာလိုအပ်ချက်များအကြောင်းကိုရှင်းလင်းပြောကြားခဲ့ပါသလား။	✓		
၁၈။	ကျေးရွာအုပ်စုအဆင့် အစည်းအဝေးပြုလုပ်ရာတွင် အုပ်စု စီ/ထောက် ကော်မတီဝင်များ အားလုံး တက်ရောက်နိုင်မှု ရှိ/မရှိ စစ်ဆေးခဲ့ပါသလား။ မတက်ရောက်နိုင်ခဲ့ပါက မှတ်ချက်တွင် ရှင်းလင်းပါ။	✓		

**၆.၇။ ကျေးရွာ၏ဦးစားပေးအစီစဉ်များ**

**ကျေးရွာ၏အခက်အခဲများ**

စဉ်	အမျိုးသား	အမျိုးသမီး
၁	လျှပ်စစ်မီးမရှိတဲ့အတွက်ကျေးရွာဖွံ့ဖြိုးရေး နောက်နေ့၊ ဆောက်လုပ်ရေးပိုင်းခက်ခဲ	အလုပ်အကိုင်အခွင့်အလမ်းများ နည်းပါးခြင်း
၂	ယင်လုံအိမ်သာများမရှိခြင်းကြောင့်ကျန်းမာရေးထိခိုက်	ရွာအစည်းအဝေးများနှင့် လူမှုရေးကိစ္စများအ တွက် အဆောက်အဦးနေရာခက်ခဲ
၃	ဆေးခန်းမရှိသေးခြင်း	လျှပ်စစ်မီးရရှိရေးအတွက် ခက်ခဲ
၄	ကျေးရွာအစည်းအဝေးပွဲများလုပ်ရန် နေရာခက်ခဲခြင်း၊	မီးရေး၊ ထင်းရေး စိုးရိမ်ရ

	အတည်တကျမရှိခြင်း	
၅	မိုးရွာ/ရေကျချိန်များတွင် လမ်းသွယ်များသွားလာရခက်ခဲခြင်း၊ လမ်းကျဉ်း သည့်အတွက် ကားများသွားလာ မှုခက်ခဲခြင်း	စာကြည့်တိုက်မရှိသည့်အတွက် ကလေးများ ဗဟုသုတနည်းပါး
၆	မီးသတ်ရေကန်မရှိသည့်အတွက်မီးရေးထင်း စိုးရိမ်ရသည်။	ယင်လုံအိမ်သာများ မပြည့်စုံ၍ကျန်းမာရေး ထိခိုက်
၇	စိုက်ပျိုးရေးအတွက် ထွန်ယက်ရန်ခက်ခဲ	လူမှုကူညီရေးအသင်းနှင့် ကားမရှိခြင်း
၈	လူမှုကူညီရေးကားမရှိသောကြောင့်ကျန်းမာရေး အခက်ခဲရှိ	မူကြိုကျောင်းမရှိသည့်အတွက် ကလေးများ ပညာရေးနေ့ကနေ့
၉	စာကြည့်တိုက်မရှိသည့်အတွက် စာပေဗဟုသုတ နောက်ကျနေမှုဖြစ်	စိုက်ပျိုးရေးအတွက် စက်မှုလယ်/ယာများ မလုံလောက်ခြင်း

**ကျေးရွာ၏မျှော်မှန်းချက်များ**

စဉ်	အမျိုးသား	အမျိုးသမီး
၁	လမ်းများကျယ်၍အလွယ်တကူသွားလာနိုင်ချင်	အလုပ်အကိုင်အခွင့်အလမ်းများပေါများလာချင်
၂	ကျန်းမာရေးကုသမှု အလွယ်တကူ ခံယူချင်	အစည်းအဝေးနှင့် လူမှုရေးကိစ္စများ အဆင်ပြေ လာစေရန်အဆောက်အဦးရှိချင်
၃	လျှပ်စစ်မီးရ၍အလုပ်အကိုင်အခွင့်အလမ်း ပွင့်လင်းချင်	ကျန်းမာရေးကားရှိစေချင်
၄	စံပြကျေးရွာ၏စံနှုန်းများနှင့်ပြည့်စုံချင်	အိမ်တိုင်းစေ့ (၂၄) နာရီလျှပ်စစ်မီးလင်းစေချင်
၅	မီးဘေးစိတ်ချရအောင်အလွယ်တကူကာကွယ် နိုင်သည့်အရာများရှိချင်	မီးသတ်ရေကန်နှင့်စက်ရှိစေချင်
၆	လက်မှုလယ်ယာမှ စက်မှုလယ်ယာသို့ ကူးပြောင်းချင်	ကလေးများဗဟုသုတပြည့်စုံရန် စာကြည့်တိုက် ရှိစေချင်
၇		ကျန်းမာရေးအတွက်အိမ်တိုင်းယင်လုံအိမ်သာ ရှိစေချင်
၈		ကလေးငယ်များအတွက်မူကြိုကျောင်းရှိရန်
၉		တောင်သူတိုင်းလယ်ထွန်စက်ရှိချင်

**ကျေးရွာမျှော်မှန်းချက်လေ့ကျင့်ခန်းမှ ရရှိလာသောရလဒ်**

<b>ကျေးရွာ၏ မျှော်မှန်းချက်</b>	ကျေးရွာသည် လမ်းပန်းဆက်သွယ်ရေးများကောင်းမွန်၍ စီးပွားရေး၊ ပညာရေး၊ ကျန်းမာရေး၊ လူမှုရေးများ တိုးတက်ကောင်းမွန်လာပြီး ဆင်းရဲသား ပပျောက်သော ကျေးရွာဖြစ်လာရမည်။ စိုက်ပျိုးရေးနည်းပညာများ ၊ မွေးမြူရေးနည်းပညာများ ၊ အိမ်တွင်းမှုအသက်မွေးဝမ်းကျောင်းနည်းပညာများ၊ စက်ပြင်မှု အတတ်ပညာများ တတ်မြောက်လာမှုကြောင့် ဝင်ငွေအခွင့်အလမ်းရရှိကာ စီးပွားရေးများ တိုးတက်၍ လူနေမှု အဆင့်အတန်း မြင့်မားလာရမည်။
<b>အနာဂတ်တွင် ကျေးရွာပိုမိုဖွံ့ဖြိုးတိုးတက်ရန်ကျေးရွာသူ/သားများ၏မျှော်မှန်းချက်</b>	လူထုပဟိုပြုစီမံကိန်း၏ လူထုသို့ တိုက်ရိုက်ထောက်ပံ့ငွေကို အသုံးပြု၍ လမ်းပန်း ဆက်သွယ်ရေးများ ကောင်းမွန်လာပြီး ဒေသစီးပွားရေး ၊ လူမှုရေး၊ ကျန်းမာရေး၊ ပညာရေး၊ တိုးတက်ကောင်းမွန်လာရမည်။ အကောင်အထည်မဖော်နိုင်သော လုပ်ငန်းများကို သက်ဆိုင်ရာဌာနဆိုင်ရာများ နှင့် ချိတ်ဆက်လုပ်ကိုင်မှုများ ပြုလုပ်မည်။ မြို့နယ်တွင်းသို့

နီးထားရှိမှု	အစိုးရမဟုတ်သော အဖွဲ့အစည်းများ ဝင်ရောက်မှုများ ရှိပါက ကျေးရွာလိုအပ်ချက်များကို တင်ပြ၍ အကူအညီတောင်းခံမှုများ ပြုလုပ် မည်ဖြစ်သည်။
--------------	--

**ကျေးရွာ၏ (၅)နှစ်စာ ဦးစားပေးအစီအစဉ်ပြဿနာ**

စဉ်	ကျေးရွာဖွံ့ဖြိုးမှုလုပ်ငန်းစဉ်	အဆိုပြုသူ	မှတ်ချက်
၁	လျှပ်စစ်မီးလင်းရေး	အမျိုးသား၊အမျိုးသမီး	
၂	စုရပ်ဆောင်ဆောက်လုပ်ခြင်း	အမျိုးသား၊အမျိုးသမီး	
၃	မီးသတ်ရေကန်နှင့်စက်	အမျိုးသား၊အမျိုးသမီး	
၄	လမ်းသွယ်များ ဂျင်းလမ်းခင်းခြင်း	အမျိုးသမီး	
၅	စာကြည့်တိုက်ဆောင်လုပ်ခြင်း	အမျိုးသား၊အမျိုးသမီး	
၆	မူကြိုကျောင်းဆောက်လုပ်ခြင်း	အမျိုးသမီး	
၇	ယင်လုံအိမ်သာဆောက်လုပ်ခြင်း	အမျိုးသမီး	
၈	လူမှုကူညီရေးကား	အမျိုးသား၊အမျိုးသမီး	
၉	လယ်ထွန်စက်	အမျိုးသား	
၁၀	ဇာထိုး/ပန်းထိုး/ မုန့်လုပ်သင်တန်း	အမျိုးသမီး	

၇။ကော်မတီဝင်များ ရွေးချယ်ခြင်းနှင့် ကျေးရွာဖွံ့ဖြိုးရေးအစီအစဉ် ဆောင်ရွက်မှု မှတ်တမ်းခါတ်ပုံများ ဘိုးမြတ်သာကျေးရွာမှ ကော်မတီဝင်များဓာတ်ပုံ



ကျေးရွာသူ/သားများနှင့် လူမှုဆန်းစစ်မှုများပြုလုပ်နေပုံ



ကျေးရွာဖွံ့ဖြိုးရေးအစီစဉ်များရေးဆွဲနေစဉ်



ကျေးရွာကော်မတီဝင်များမှ လေ့လာရေးအဖွဲ့များအား နွေးထွေးစွာ ကြိုဆိုခြင်း



ကျေးရွာစီမံကိန်း အထောက်အကူပြု ကော်မတီဖွဲ့စည်းပုံ နှင့် ကော်မတီဝင်များ

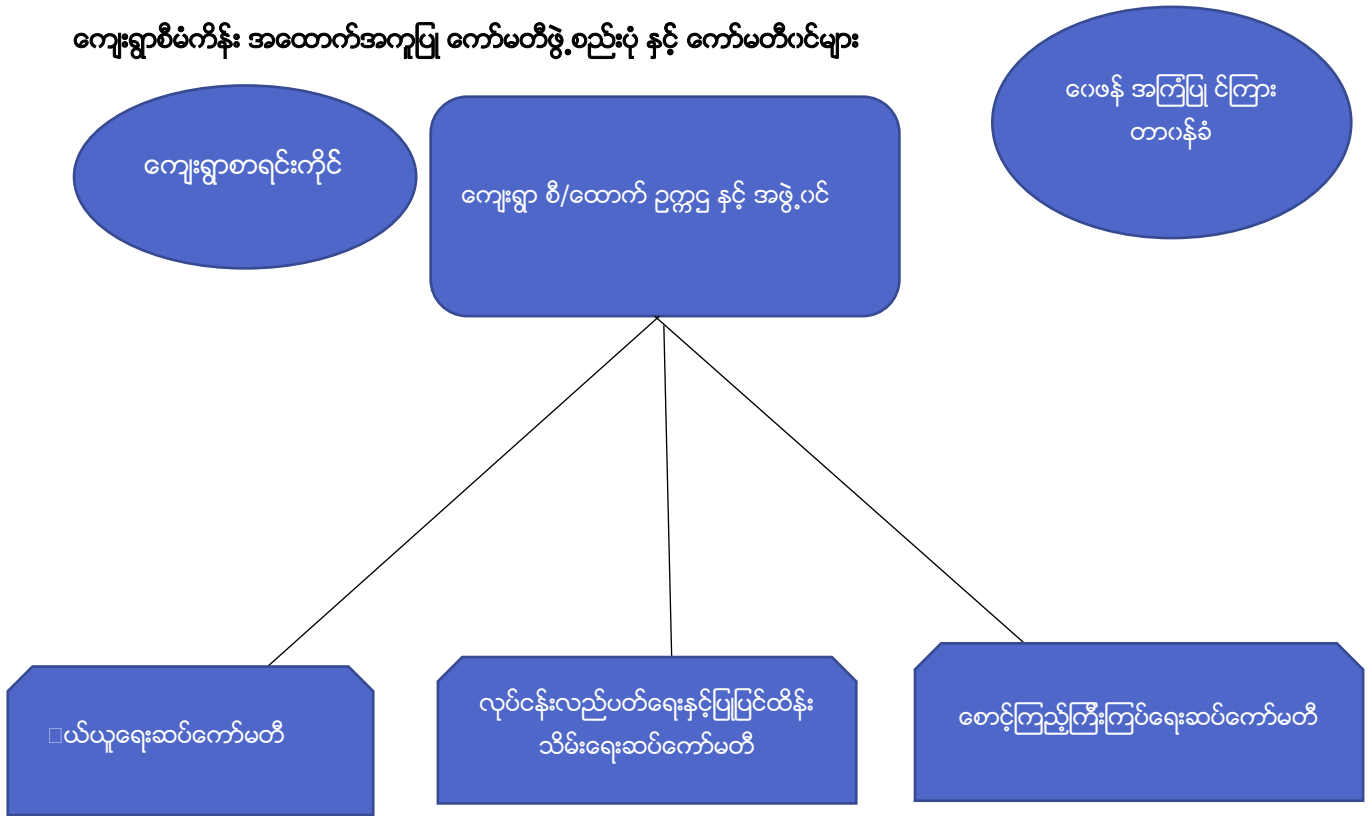

ကျေးရွာ စီ/ထောက် ဥက္ကဋ္ဌ နှင့် အဖွဲ့ဝင်

စဉ်	အမည်	ရာထူး/တာဝန်	ဖုန်းနံပါတ်	မှတ်ချက်
၁	ဦးမြင့်ကြည်	ကျေးရွာအုပ်စု စီ/ထောက်ကော်မတီဥက္ကဋ္ဌ	၀၉-၇၉၂၁၁၇၇၀၁	
၂	ဒေါ်ဌေးဌေးရီ	ကျေးရွာအုပ်စု စီ/ထောက်ကော်မတီဥက္ကဋ္ဌ	၀၉-၉၇၃၃၆၀၄၉၈	
၃	ဒေါ်ဝင်းဝင်းမော်	ကျေးရွာငွေစာရင်းကိုင်	၀၉-၇၉၃၇၄၃၁၈၆	
၄	ဒေါ်စံပယ်	ဝေဖန်အကြံပြုတိုင်ကြားရေးတာဝန်ခံ	၀၉-၂၅၉၂၀၉၄၇၆	
၅	ဦးခင်မောင်မြင့်	ဝေဖန်အကြံပြုတိုင်ကြားရေးတာဝန်ခံ	-	
၆	ဒေါ်နှင်းဝတ်ရည်	ဝယ်ယူရေးဆပ်ကော်မတီ	၀၉-၇၉၀၇၉၆၂၀၃	
၇	ဦးအောင်မျိုးကျော်	ဝယ်ယူရေးဆပ်ကော်မတီ	၀၉-၇၉၃၁၉၈၇၀	
၈	ဦးတာ	ဝယ်ယူရေးဆပ်ကော်မတီ	၀၉-၇၈၀၈၇၄၇၈၈	
၉	ဒေါ်ဝါဝါထွေး	စောင့်ကြည့်ကြီးကြပ်ရေးဆပ်ကော်မတီ	၀၉-၇၉၄၃၆၄၉၉၆	
၁၀	ဒေါ်သဲသဲအေး	စောင့်ကြည့်ကြီးကြပ်ရေးဆပ်ကော်မတီ	၀၉-၇၉၄၃၆၄၉၉၆	
၁၁	ဦးနေမျိုး	စောင့်ကြည့်ကြီးကြပ်ရေးဆပ်ကော်မတီ	၀၉-၇၈၀၉၂၁၃၂၇	
၁၂	ဦးချစ်ကောင်း	လုပ်ငန်းလည်ပတ်ရေးနှင့်ပြုပြင်ထိန်းသိမ်းရေးဆပ်ကော်မတီ	၀၉-၇၉၅၁၁၅၅၂၈	
၁၃	ဒေါ်မြတ်မြတ်သက်	လုပ်ငန်းလည်ပတ်ရေးနှင့်ပြုပြင်ထိန်းသိမ်းရေးဆပ်ကော်မတီ	၀၉-၉၆၆၆၄၆၂၉၃၅	
၁၄	ဦးခင်မောင်ချင်း	လုပ်ငန်းလည်ပတ်ရေးနှင့်ပြုပြင်ထိန်းသိမ်းရေးဆပ်ကော်မတီ	၀၉-၇၇၆၇၇၀၃၁၃၂	
၁၅	ဦးအောင်မင်းသန့်	စေတနာ့ဝန်ထမ်း	၀၉-၇၉၂၀၀၉၃၄၆	
၁၆	ဒေါ်အောင်အောင်	စေတနာ့ဝန်ထမ်း	၀၉-၉၆၃၃၀၆၂၂၂	

၈၊ ကျေးရွာအချက်အလက် (ပုံစံ-၁)

ပုံစံ - ၈ - ၁ ကျေးရွာအခြေခံအချက်အလက်များ (Form PC 1)

လမ်းညွှန်ချက်	ကျေးရွာတစ်ရွာသို့	ပထမဆုံးမိတ်ဆက်ခရီး	သွားရောက်သောအခါ
လူထုစည်းရုံးရေးမှူးသည် ကျေးရွာ ခေါင်းဆောင်များအား ကျေးရွာအချက်အလက်များကို မေတ္တာရပ်ခံ၍ တောင်းခံရသည်။ ဤအချက်အလက်များကို စီမံကိန်း မိတ်ဆက်အစည်းဝေးမတိုင်မီတောင်းခံရမည်။ စီမံကိန်းမိတ်ဆက်အစည်းဝေးတွင် လူထုစည်းရုံးရေးမှူးသည် ဤအချက်အလက် များအား စစ်ဆေးပြီး မှန်ကန်အောင်ပြုလုပ်ရမည်။ ပြီးနောက်တွင် လူထုစည်းရုံးရေးမှူးမှ သတင်းအချက်အလက်ထဲသို့ Tablets မှ တဆင့် ဖြည့်သွင်းရမည်။			
ကျေးရွာခေါင်းဆောင် အမည်	ကျေးရွာခေါင်းဆောင်၏ ဖုန်းနံပါတ်	လူထုစည်းရုံးရေးမှူး၏ အမည်	
ဦးအောင်စောမင်း	၀၅-၇၇၃၃၆၀၄၇၈	ဒေါ်ဝင်းနု	
ပြည်နယ်တိုင်းဒေသကြီး စစ်ကိုင်းပြည်နယ်	မြောက်	ကျေးရွာအုပ်စုကျေးရွာအုပ်စု	ကျေးရွာ
			ဘဦးမြတ်သာ

လူဦးရေ	အိမ်ထောင်စုအရေအတွက်	ကိုးကွယ်သည့်ဘာသာ	အိမ်ထောင်စုအရေအတွက်
လူမျိုးစု (၁) - မြာ	၁၇၃	ဘာသာ (၁) - ဗုဒ္ဓ	၁၇၃
လူမျိုးစု (၂) -----		ဘာသာ (၂) -----	
လူမျိုးစု (၃) -----		ဘာသာ (၃) -----	
လူမျိုးစုရော -----		ဘာသာရော -----	
အခြား	အရေအတွက်		
မသန်စွမ်းသူများ	၁၀	ကျား - ၄	၈ - ၆
သက်ကြီးရွယ်အိုများ (၆၅ နှစ် နှင့် အထက်)	၇၅	ကျား - ၂၆	၄ - ၄၉
စစ်ဘေးရှောင်			

	အမျိုးသား (အရေအတွက်)	အမျိုးသမီး (အရေအတွက်)
လူဦးရေ		
လူမျိုးစု (၁) - မြာ	၃၄၉	၄၀၇
လူမျိုးစု (၂) -----		
လူမျိုးစု (၃) -----		
အခြား		
အိမ်ထောင်စုဦးစီး	၁၂၃	၅၀

(ခ) အခြေခံအဆောက်အအုံ အသုံးအဆောင်များ

စာသင်ကျောင်း	အမှတ် ခြံပင်	ကျွန်းမာရေး	အမှတ် ခြံပင်	ဘာသာရေး အဆောက် အအုံများ	အမှတ် ခြံပင်
အထက်တန်းကျောင်း	<input type="checkbox"/>	စေးရုံ	<input type="checkbox"/>	စေတီ	✓
အလယ်တန်းကျောင်း	<input type="checkbox"/>	ကျွန်းမာရေးဌာန	<input type="checkbox"/>	ဘုန်းကြီးကျောင်း	✓

မူလတန်းကျောင်း	<input type="checkbox"/>	ကျန်းမာရေးဌာနခွဲ	<input type="checkbox"/>	ဟိန္ဒူဘုရားကျောင်း	<input type="checkbox"/>
မူကြိုကျောင်း	<input type="checkbox"/>	ဆေးပေးခန်း	<input type="checkbox"/>	ခရစ်ယာန်ကျောင်း	<input type="checkbox"/>
အခြား	<input type="checkbox"/>	အခြား	<input type="checkbox"/>	ဗလီ	<input type="checkbox"/>
				အခြား	<input type="checkbox"/>
မှတ်ချက်		မှတ်ချက်		မှတ်ချက်	

(ဂ) ကျွမ်းကျင်သူများမှတ်တမ်း (ကျေးရွာတွင်နေထိုင်သော သို့မဟုတ် တခြားရွာမှလာရောက်သော ကျွမ်းကျင်သူများ)

(၁) စာသင်ကျောင်း			(၂) ကျန်းမာရေး			(၃) လက်မှုပညာရှင်		
	ရွာတွင်နေထိုင်သူ	အခြားရွာမှလာသူ		ရွာတွင်နေထိုင်သူ	အခြားရွာမှလာသူ		ရွာတွင်နေထိုင်သူ	အခြားရွာမှလာသူ
မူလတန်းပြဆရာ/မ	<input checked="" type="checkbox"/>	<input type="checkbox"/>	ဆရာဝန်	<input type="checkbox"/>	<input type="checkbox"/>	လက်သမား	<input checked="" type="checkbox"/>	<input type="checkbox"/>
အထက်တန်းပြဆရာ/မ	<input type="checkbox"/>	<input type="checkbox"/>	လက်ထောက်ကျန်းမာရေးမှူး	<input type="checkbox"/>	<input type="checkbox"/>	ပန်းချီ	<input checked="" type="checkbox"/>	<input type="checkbox"/>
အလယ်တန်းပြဆရာ/မ	<input checked="" type="checkbox"/>	<input type="checkbox"/>	အမျိုးသမီးကျန်းမာရေးဆရာမ	<input type="checkbox"/>	<input type="checkbox"/>	လျှပ်စစ်ကျွမ်းကျင်ပီးသမား	<input type="checkbox"/>	<input type="checkbox"/>
မူကြိုဆရာ/မ	<input type="checkbox"/>	<input type="checkbox"/>	သားဖွားဆရာမ	<input type="checkbox"/>	<input type="checkbox"/>	ရေပိုက်သူ	<input checked="" type="checkbox"/>	<input type="checkbox"/>
အခြား	<input type="checkbox"/>	<input type="checkbox"/>	ပြည်သူ့ကျန်းမာရေးလုပ်သား	<input checked="" type="checkbox"/>	<input type="checkbox"/>	စက်ပြင်ဆရာ	<input checked="" type="checkbox"/>	<input type="checkbox"/>
မှတ်ချက်			မှတ်ချက်			မှတ်ချက်		

(ဃ) ကျေးရွာသို့ ရောက်ရှိနိုင်သည့် လမ်းအခြေအနေ / ကျေးရွာတစ်ရွာသည် ၎င်း၏ ကျေးရွာအုပ်စုနှင့် ဆက်သွယ်ထားသော လမ်းအခြေအနေ (အောက်ပါတို့ကိုပိုင်းပါ)

ကျောက်ကြမ်းလမ်း      ကတ္တရာလမ်း      ကွန်ကရစ်လမ်း      မော်တော်ဆိုင်ကယ်လမ်း  
 ကျောက်ခင်းလမ်း      မြေသားလမ်း      လူသွားလမ်း      အခြား ဂျင်းယာခ်

(င) ကျေးရွာဖွံ့ဖြိုးမှုစီမံချက်

- (၁) လူထုဖော်ပြစီမံကိန်းမဝတင်မှီ ဤကျေးရွာတွင်ကျေးရွာဖွံ့ဖြိုးမှု စီမံချက်ရှိခဲ့ပါသလား? ပိုင်းပါ  
 ရှိပါသည်/မရှိပါ/မသိပါ
- (၂) ရှိခဲ့ပါလျှင် ဤစီမံချက်ကို မည်သည့် ခုနှစ်တွင်ပြင်ဆင်ခဲ့ပါသနည်း? နစ်-----/မသိပါ
- (၃) ဤစီမံချက်ကို ဖြိုနှယ်မှအတည်ပြုခဲ့ပါသလား? ပြုခဲ့ပါသည်/မပြုခဲ့ပါ /မသိပါ

(စ) ခရီးအကွာအဝေး

- (၁) ဤကျေးရွာ၏ဗဟိုမှ ၎င်းကျေးရွာအုပ်စု၏ဗဟိုအထိ ခရီးပိုင်မည်မျှကွာဝေးသနည်း? မိုင်-၀.၂၅မသိပါ
- (၂) ဤကျေးရွာမှ ၎င်းကျေးရွာအုပ်စုဗဟိုအထိ သွားလာရာတွင်ကြာမြင့်သည့်အချိန်။

ခြောက်ခေ့ ရာသီတွင်ကြာချိန် ၀၀:၀၃ ထော်လာဂျီ/မော်တော်ဆိုင်ကယ်/ခြေလျင်/လား/မော်တော်ဘုတ်/  
 အခြား-----

မိုးရာသီတွင်ကြာချိန် ၀၀:၀၅ ထော်လာဂျီ/မော်တော်ဆိုင်ကယ်/ခြေလျင်/လား/မော်တော်ဘုတ်/  
 အခြား-----

(ဆ) ပတ်ဝန်းကျင်ဆိုင်ရာ သဘာဝဘေးအန္တရာယ်



ဤကျေးရွာတွင် ရေကြီးခြင်းကဲ့သို့ သဘာဝဘေးအန္တရာယ်ကျရောက်ဖူးခြင်း ရှိပါသလား။

မရှိပါ  ရှိပါသည် ရှိလျှင်ခေါ်ပြပါ ----- ၁၇.၀၈.၂၀၁၆

(၈) ကျေးရွာတွင် ဖွဲ့စည်းထားသော အဖွဲ့အစည်းများ

လူထုဝေဟံပြုစီမံကိန်းမတိုင်မီ ဤကျေးရွာတွင် ကျေးရွာဖွံ့ဖြိုးရေးအတွက် အစိုးရ (သို့) ရွာသားများကိုယ်တိုင်(သို့) စီမံကိန်းတစ်ခုခုမှ ဖွဲ့စည်းထားသည့် အဖွဲ့အစည်းများရှိပါသလား။

(၁) -----

(၂) -----

(၉) အထွေထွေအုပ်ချုပ်ရေး ဦးစီးဌာန (GAD) မှ မှတ်တမ်းတင်ထားခြင်း

ဤကျေးရွာသည် အထွေထွေအုပ်ချုပ်ရေး ဦးစီးဌာန (GAD) မှ မှတ်တမ်းတင်ထားမှု ရှိပါသလား။

မရှိပါ  ရှိပါသည်

ကျေးရွာခေါင်းဆောင်

အမည် ဦးကျော်စောမင်း

လက်မှတ် *[Signature]* နေ့စွဲ ၁၅.၁၂.၂၀၁၆

လူထုစည်းရုံးရေးမှူး

အမည် ဒေါ်ဝင်းနုဒွာ

လက်မှတ် *[Signature]* နေ့စွဲ ၁၅.၁၂.၂၀၁၆

၉။ စီမံကိန်းစက်ဝန်း အချိန်ဇယား (ပုံစံ-၂)

လူထုပတ်ပြု စီမံကိန်း၊ စီမံကိန်းလက်စွဲ အပိုင်း - (၃) - ၂၉ ၂၈၂၀၁၆

ပုံစံ - ၈ - ၂ - စီမံကိန်းစက်ဝန်းအချိန်ဇယား (PC 2)

လယ်ထွက်ရွက် သက်ဆိုင်ရာလူထုပတ်ပြုရေးရာ/လက်ထောက်နည်းပညာနည်းပညာများမှ စီမံကိန်းစက်ဝန်းအဆင့်တစ်ခုစီပြီးစီးတိုင်း ကျေးရွာနှင့် ကျေးရွာအုပ်စုအတွက် ဤပုံစံကို ပြည့်စုံစွာဖြည့်သွင်းရမည်။

စတင်ရက်/လ/ဝန်ထမ်း အမည် ၁၆/၀၆/၂၀၁၆

နေ့စွဲ ၂၀၁၆.၀၆.၁၆

စက်ဝန်းအားအမှတ်ခြံမီ  စက်ဝန်း(၁)  စက်ဝန်း(၂)  စက်ဝန်း(၃)

စက်ဝန်း (၄)

ပြည်နယ်/တိုင်း စစ်ကွင်း: မြို့နယ် ကြေးမုံမြို့နယ် ကျေးရွာ အုပ်စု: ကျေးရွာ အုပ်စု

စီမံကိန်းစက်ဝန်းအဆင့်များ	နေ့စွဲ		အစည်းအဝေးအတွက်ရောက်သူအရေအတွက်			
	စတင်သည့်နေ့	ပြီးဆုံးသည့်နေ့	အချိုးသားအရေအတွက်	အချိုးသားအရေအတွက်	အိမ်ထောင်စုအရေအတွက်	လူမျိုးစုတက်ရောက်သူအရေအတွက်နှင့် လူမျိုးစုအမည်
၁။ ကျေးရွာစီမံကိန်း စိတ်ဆက်အစည်းအဝေး	၂၀၁၆.၀၆.၁၆	၂၀၁၆.၀၆.၁၆	၄၁	၆၈	၁၀၇	၁၈၁   ၁၀၇
၂။ ကျေးရွာအုပ်စုကြီးစုစီမံချက်ရေးဆွဲခြင်းအစည်းအဝေး	၂၀၁၆.၀၆.၁၆	၂၀၁၆.၀၆.၁၆	၄၁	၇၇	၁၁၈	၁၁၁   ၁၁၈
၃။ ကျေးရွာအုပ်စု လုပ်ငန်းဆုံးဖြတ်ချက်ချသည့်အစည်းအဝေး	၂၀၁၆.၀၆.၁၆	၂၀၁၆.၀၆.၁၆	၈	၈	၁၆	၁၈၁   ၁၆
၄။ မြို့နယ်အဆင့် စီမံကိန်းရေးဆွဲရေးနှင့် အကောင်အထည်ဖော်ရေးစက်ဝန်းစီမံကိန်း သုံးသပ်မှုအစည်းအဝေး	၂၀၁၆.၀၆.၁၆	၂၀၁၆.၀၆.၁၆	မရှိ	မရှိ	မရှိ	မရှိ
၅။ မြို့နယ် စီမံကိန်းရေးဆွဲရေးနှင့် အကောင်အထည်ဖော်ရေးစက်ဝန်းစီမံချက်ဖော်ပြချက် ရွာသို့ အထိမ်းအကြောင်းပြုသည့် အစည်းအဝေး	၂၀၁၆.၀၆.၁၆	၂၀၁၆.၀၆.၁၆	၅၆	၆၈	၁၂၄	၁၈၁   ၁၂၄
၆။ စီမံကိန်းလုပ်ငန်းစီမံချက်ရေးဆွဲခြင်းအစည်းအဝေး						
၆.၁။ စီမံကိန်းလုပ်ငန်း အကောင်အထည်ဖော် ရေးဆွဲခြင်း	၂၀၁၆.၀၆.၁၆	၂၀၁၆.၀၆.၁၆	၃၅	၅၄	၈၇	၁၈၁   ၈၇



လှူထုတ်ကြို စီမံကိန်း၊ စီမံကိန်းလက်စွဲ အစဉ်း - (၃) - ၂၀၂၀

၆.၂။ ယယ်လူရေးအစီအစဉ် ရေးဆွဲခြင်း	၂၅.၂.၁၇	၂၅.၂.၁၇	၅၄	၅၄	၅၄	၅၄
၆.၃။ ဘဏ္ဍာရေးကုန်ကျမှု လျာထားအစီအစဉ် ရေးဆွဲခြင်း	၂၅.၂.၁၇	၂၅.၂.၁၇	၅၄	၅၄	၅၄	၅၄
၆.၄။ မြင်/ထိန်းအစီအစဉ် ရေးဆွဲခြင်း	၂၅.၂.၁၇	၂၅.၂.၁၇	၅၄	၅၄	၅၄	၅၄
၇။ စီမံကိန်းလုပ်ငန်းခွဲ တိုးတက်မှု စောင့်ကြည့် အစည်းအဝေး						
၇.၀။ အစည်းအဝေး ပထမအကြိမ်						
၇.၂။ အစည်းအဝေး ဒုတိယအကြိမ်						
၇.၃။ အစည်းအဝေး တတိယအကြိမ်						
၈။ စီမံကိန်းလုပ်ငန်းခွဲ အပြီးသတ်စစ်ဆေးခြင်း အစည်းအဝေး						
၉။ လူထုစစ်ဆေးပွဲအစည်းအဝေး						

၁၀။ ကျေးရွာဖွံ့ဖြိုးရေး ဦးစားပေးအစီအစဉ် (ပုံစံ-၃)

ပုံစံ - ၈ - ၃ ကျေးရွာဖွံ့ဖြိုးရေး ဦးစားပေးအစီအစဉ် (Form PC 3)

လမ်းညွှန်ရွက် အထောက်အကူပြု ကော်ပီသည် လူထုစည်းရုံးရေးမှူးအကူအညီဖြင့် ဤပုံစံကိုပြည့်စုံအောင် ဖြည့်သွင်းရမည်။	အဆင့်(၃)	ကျေးရွာဖွံ့ဖြိုးရေးမှူးချက်အစည်းအဝေး ပြီးဆုံးသောအခါ ကျေးရွာစီမံကိန်း
လူထုစည်းရုံးရေးမှူး/ဝန်ထမ်း အမည် - <b>ဒေါ်လင်း နုဒွာ</b>		
နေ့စွဲ - <b>၁၃.၁.၂၀၁၇</b>	စက်ဝန်းအား အမှတ်ခြစ်ပါ (✓) <input type="checkbox"/> စက်ဝန်း(၁) ဗဟိုစက်ဝန်း(၂) <input type="checkbox"/> စက်ဝန်း(၃) <input type="checkbox"/> စက်ဝန်း(၄)	
ပြည်နယ်/တိုင်း - <b>ဗစ်ကိုင်း</b>	မြို့နယ် - <b>မောင်</b>	ကျေးရွာအုပ်စု - <b>ကျေးရွာ</b>
ကျေးရွာအုပ်စုအစည်းအဝေးအဖွဲ့ဝင်များအား ဆွေးနွေးခြင်း - ယခုလက်ရှိအခြေအနေတွင် ဤကျေးရွာဖွံ့ဖြိုးတိုးတက်ရေးအတွက် အဓိက အခက်အခဲအတားအဆီးများသည် မည်သည်များဖြစ်ပါသနည်း။ (အမျိုးသား/သမီး အနည်းဆုံးအခက်အခဲ ၅ ခုစီဖော်ပြပါ)		
အမျိုးသားအဖွဲ့မှ တင်ပြသောအခက်အခဲအတားအဆီးများ		အမျိုးသမီးအဖွဲ့မှ တင်ပြသောအခက်အခဲအတားအဆီးများ
၁	အောက်ဖွဲ့စည်းမှု မရှိဘဲ အလုပ်မရှိဘဲ နေထိုင်နေခြင်း	၁
၂	လမ်းမရှိသော အလုပ်များ ဖြစ်ပေါ်လာခြင်း ဖြစ်ပေါ်လာခြင်း	၂
၃	ကျေးရွာအစည်းအဝေး အဖွဲ့ဝင်များ အခက်အခဲ	၃
၄	ကျေးရွာအစည်းအဝေး အဖွဲ့ဝင်များ အခက်အခဲ	၄
၅	ကျေးရွာအစည်းအဝေး အဖွဲ့ဝင်များ အခက်အခဲ	၅

ခ။ မွှေနှပ်မှုခြင်း - နောင်လာမည့် ( ၅ )နှစ် အတွင်း ကျေးရွာဖွံ့ဖြိုးရေး မွှေနှပ်မှုလျာထားချက်များအား တင်ပြပါ။

အမျိုးသားအဖွဲ့မှ တင်ပြသောအခက်အခဲများ	အမျိုးသမီးအဖွဲ့မှ တင်ပြသောအခက်အခဲများ
၁	၁
၂	၂
၃	၃
၄	၄
၅	၅

ဂ။ လူထုစီမံကိန်း၏ လာမည့် ( ၄ ) နှစ်အတွက် အကျိုးဝင်သော ဦးစားပေး ဖွံ့ဖြိုးတိုးတက်မှု လုပ်ငန်း အစီအစဉ်များအားဖော်ပြပါ။

အဆင့်	ကျေးရွာအတွက် ဦးစားပေး ဖွံ့ဖြိုးတိုးတက်မှု လုပ်ငန်းစဉ်များ	အဆိုပြုသူ (အမျိုးသားများ/ အမျိုးသမီးများ/အမျိုးသား+ အမျိုးသမီး)	ခန့်မှန်းကုန်ကျ စရိတ်	အကျိုးခံစားခွင့်ရှိသူ ခန့်မှန်းခြေ အရေအတွက်
၁	လူထုစည်းရုံးရေး (၇၀၀၀၀၀၀၀၀)	အမျိုးသား + အမျိုးသမီး	၈၃၁၅၀၀၀	ကျား- ၃၄၉ + မ-၄၀၇ = ၇၅၆
၂	မိသားစုအကျိုးခံစားခွင့်	အမျိုးသား	၈၃၁၅၀၀၀	ကျား- ၃၄၉ + မ-၄၀၇ = ၇၅၆
၃	လမ်းဆွတ်ခြင်း	အမျိုးသား	၈၃၁၅၀၀၀	ကျား- ၃၄၉ + မ-၄၀၇ = ၇၅၆
၄	လူထုစည်းရုံးရေးအဖွဲ့ဝင်များ	အမျိုးသား + အမျိုးသမီး	၈၃၁၅၀၀၀	ကျား- ၃၄၉ + မ-၄၀၇ = ၇၅၆
၅	အလုပ်အကိုင်အဖွဲ့ဝင်များ	အမျိုးသား + အမျိုးသမီး	၈၃၁၅၀၀၀	ကျား- ၃၄၉ + မ-၄၀၇ = ၇၅၆

၁။ လူထုစီမံကိန်း၏ လာမည့် (၄) နှစ်အတွက် အကျိုးမဝင်သော ဦးစားပေး ဖွံ့ဖြိုးတိုးတက်မှု လုပ်ငန်း အစီအစဉ်များအားဖော်ပြပါ။

အဆင့်	ကျေးရွာအတွက် ဦးစားပေး ဖွံ့ဖြိုးတိုးတက်မှု လုပ်ငန်းစဉ်များ	အဆိုပြုသူ (အမျိုးသားများ/အမျိုးသမီးများ/အမျိုးသား+အမျိုးသမီး)	အခန်းကဏ္ဍ
၁	လူမှုကျေနပ်ရေးကား	ဧကမုျိုးသာ + ဧကမုျိုးသာမိ	ကျေး-စားရေး-အစိုး-ကဏ္ဍ
၂	လုပ်ငန်းစဉ်များ + အခြေခံအဆောက်အအုံ	ဧကမုျိုးသာ + အမျိုးသမီး	အသက်မွေး-ဝမ်းကျောင်း-ကဏ္ဍ
၃	စက်ယူခြင်း၊ စက်ဆွဲ၊ ဗွတ်၊ ထွင်း၊ ဖုန်၊ လှေ၊ သင်္ဘော	ဧကမုျိုးသာမိ	အသက်မွေး-ဝမ်းကျောင်း-ကဏ္ဍ
၄			
၅			

ခေါင်းစောင်၊ ကျေးရွာစီမံကိန်းအထောက်အကူပြုကော်မီတီမှ အတည်ပြုသည်။



အမည် ဦးစိုးစိုးစိုး လက်မှတ်  နေ့စွဲ ၁၁.၁.၂၀၁၇

အမျိုးသား အဖွဲ့မှ တင်ပြသော အခက်ခဲ အတားအဆီးများ		အမျိုးသမီး အဖွဲ့မှ တင်ပြသော အခက်ခဲ အတားအဆီးများ	
၆။	မီးသတ်ရေးကန် မရှိသည့်အတွက် မီးရှူးတင်ရေး ဦးစီးရုံး၏ အခက်အခဲ	၆။	ကျွန်းမအေးအတွက် ပစ်ခတ်ဒဏ်ခံရမှု လူ့စောင့်ရှောက်မှု နှိုးဆော်မှုအခက်အခဲ
၇။	မိုက်ဂျီပီအေး ဖွင့်သက်ချိန် အခက်အခဲ	၇။	လူ့အဖွဲ့အစည်း အသင်းကား ဖွဲ့စည်းသည့်အခက်အခဲ
၈။	လူ့အဖွဲ့အစည်းကား မရှိသောကြောင့် ကျွန်းမအေးအတွက် အခက်အခဲ	၈။	ပညာရေး အတွက် မူကြံချေးငွေ မရှိသည့်အခက်အခဲ
၉။	စာကြည့်တိုက် ဖွဲ့စည်းသည့် အတွက် အခမဲ့အထောက်အကူ ပေးနိုင်ရေး စဉ် အခက်အခဲ	၉။	စောင့်ရှောက်မှု အတွက် မက်ဂနီတစ် ဗဟိုစောင့်ရှောက်ရေး ဘဏ်အခက်အခဲ

အမျိုးသား အဖွဲ့မှ တင်ပြသော မျှော်မှန်းချက်များ		အမျိုးသမီး အဖွဲ့မှ တင်ပြသော မျှော်မှန်းချက်များ	
၆။	မီးရှူး စီမံခန့်ခွဲရေးအောင် အလွယ်တကူ ကာကွယ်နိုင်သည့် အရာများ ရှိနိုင်ပါသည်	၆။	ကလေးများ ပညာရပ်ပညာရေး ပြုစုပေးရန် စာကြည့်တိုက် ဖွဲ့စည်းပါသည်
၇။	မက်ဂနီ ပယ်ဖျက်မှု အန္တရာယ်တားဆီးရေး ဖွဲ့စည်းပါသည်	၇။	ကျွန်းမအေး အတွက် မိခင် ဖိနှိပ်မှု ဖယ်ဖျက်ပေးရန် ဖွဲ့စည်းပါသည်
		၈။	ကလေးပေးမှုများ အသုံးပြုရန် မူကြံချေးငွေ ဖွဲ့စည်းပါသည်
		၉။	စောင့်ရှောက်မှု တိုင်ကြားမှု အတွက် မက်ဂနီတစ် ဗဟိုစောင့်ရှောက်ရေး ဘဏ် ဖွဲ့စည်းပါသည်

၁၁။ ကျေးရွာအုပ်စုစီမံကိန်း လုပ်ငန်းခွဲရွေးချယ်ခြင်း (ပုံစံ-၄)

လူထုဝေဟင်္ဂါပြု စီမံကိန်း၊ စီမံကိန်းလက်တွဲ အပိုင်း - (၃) - ၂၉.၇၀.၂၀၁၆  
ပုံစံ - ၈ - ၄ ကျေးရွာအုပ်စုစီမံကိန်းလုပ်ငန်းခွဲရွေးချယ်ခြင်းပုံစံ (Form PC 4)

လမ်းညွှန်ဖွဲ့စည်း စီမံကိန်းလုပ်ငန်းခွဲရွေးချယ်မှုအစည်းအဝေးပြီးနောက်တွင် ကျေးရွာအုပ်စုမှ CF/TF တို့၏ အကူအညီရယူ၍ ကျေးရွာစီထောက်တော်မတ်တီမှ လက်မှတ်ရေထိုးပြီး အဆိုပါပုံစံအား ပြည့်စုံအောင်ဖြည့်သွင်းရမည်။ ဤပုံစံအား ပြည့်စုံစာရွက်ထုတ်ဝေပေးရန်အတွက် TPIC သို့ ပေးပို့ရန်အတွက် နောက်ထက်တွဲအဖြစ် ထားရှိရမည်။ CF မှ ကျေးရွာတစ်ရွာချင်းစီ၏ စီမံကိန်းလုပ်ငန်းခွဲဆိုင်ရာ အချက်အလက်များကို MIS သို့ ထည့်သွင်းရမည်။ (ယခုစီမံကိန်းလုပ်ငန်းခွဲ မလုပ်ကိုင်သော ကျေးရွာများ မပါဝင်ပါ။)

ကျေးရွာစည်ရွာရေး/ဝန်ထမ်းအမည် - ဒေါ်ဖြူဖြူအောင် - နေအိမ် - ၇၅၁  
နေရပ် - ၁၇.၁.၂၀၁၇  
ပြည်နယ်/တိုင်း - အင်းစိန်၊ ပြို့နယ် - ၆၆၉  
စက်ဝန်းအားအမှတ်ဖြစ်ပေးပါ(✓)၊ ဝက်ဝန်း(၀)၊ ဖာကတ်ဝန်း(၂)၊ ဝက်ဝန်း(၃)၊ ဝက်ဝန်း(၄)  
ကျေးရွာအုပ်စု - ၆ ကျောက် ဖူးကျွန်း

ကျေးရွာအမည်	ထောက်ရွက်မည် လုပ်ငန်းများ	အတိုင်းအတာ	စနစ်နှင့် တိုက်ရိုက် အကျိုးခံစားခွင့် ရှိသူများ	အဆိုပြုတင်ပြသူ	စနစ်နှင့် ကျန်ကျစရိတ်			
					စီမံကိန်းမှ ထည့်ဝင်မှု	ကျေးရွာမှ ထည့်ဝင်မှု	အခြားထည့်ဝင်မှု (ခေါ်ပြုပါ) ထည့်ဝင်မှု   အမည်/အဖွဲ့	
ကျောက်ဖူးကျွန်း	လျှပ်စစ်မီးရောင်စွမ်းအား (၁-၂ နေရာ၊ ၆၃၅ နေရာ၊ ၆၆၉ နေရာ)	၁-၂ နေရာ၊ ၆၃၅ နေရာ၊ ၆၆၉ နေရာ	ကျား - ၄၇၅ မ - ၅၂၅ အမျိုး - ၁၀၀၀	ကျား ၆၆ မ ကျား+မ	၆၆၀၀၀၀/-			၆၆၀၀၀၀/-
သို့-ဇွတ်သာ	လျှပ်စစ်မီးရောင်စွမ်းအား (၆၆၉ နေရာ၊ ၆၆၉ နေရာ)	၆၆၉ KVA နေရာ၊ ၆၆၉ နေရာ	ကျား - ၃၄၉ မ - ၃၀၉ အမျိုး - ၇၅၆	ကျား ၆၆ မ ကျား+မ	၃၄၀၇၀၀၀/-			၃၄၀၇၀၀၀/-
ကယက်ကျွန်း	လျှပ်စစ်မီးရောင်စွမ်းအား (၆၆၉ နေရာ၊ ၆၆၉ နေရာ)	၆၆၉ KVA နေရာ၊ ၆၆၉ နေရာ	ကျား - ၃၀၄ မ - ၃၅၂ အမျိုး - ၇၅၆	ကျား ၆၆ မ ကျား+မ	၃၅၂၀၀၀၀/-			၃၅၂၀၀၀၀/-
				ကျား ၆၆ မ ကျား+မ				
				ကျား ၆၆ မ ကျား+မ				

ရာထူး ကျေးရွာအုပ်စု စီထောက်တော်မတ် ဥက္ကဋ္ဌ အမည် လက်မှတ် ရက်စွဲ  
ဒေါ်စေတီ K ၁၇.၁.၂၀၁၇

၁၂။ အစည်းအဝေးမှတ်တမ်းများ



စစ်ကိုင်းတိုင်းဒေသကြီးမြောက်မြို့နယ်

ကျေးရွာအစည်းအဝေးမှတ်တမ်း

ကျေးရွာ ။ ။ ဘိုးမြတ်သာကျေးရွာ  
 ကျေးရွာအုပ်စု။ ။ ကျောက်ဖူးကုန်းကျေးရွာအုပ်စု  
 အစည်းအဝေးပြုလုပ်သည့်နေရာ။ ။ စေတနာ့ဝန်ထမ်း၏အိမ်  
 နေ့စွဲ ။ ။ ၂၀.၁၂.၂၀၁၆  
 အကြောင်းအရာ။ ။ ပထမနှစ် စီမံကိန်း မိတ်ဆက်အစည်းအဝေး ပထမအကြိမ်  
 အစည်းအဝေးပြုလုပ်ခြင်း။

အစည်းအဝေးတက်ရောက်သူဦးရေ- ကျား(၄၁ )ဦး နှင့် မ(၆၈)ဦး=(၁၀၉)ဦး

ဆွေးနွေးချက်များ

- စည်းရုံးရေးမှူးနှင့် လက်ထောက်နည်းပညာမှူးမှ ကျေးရွာလူထုအား မိတ်ဆက်ပေးသည်။ ထို့နောက် လူထုဗဟိုပြုစီမံကိန်းအား အကောင်အထည်ဖော်ပေးသော ကျေးလက်ဒေသ ဖွံ့ဖြိုးတိုးတက်ရေး ဦးစီးဌာနအကြောင်း မိတ်ဆက်ပြောကြားပေး၍ ဒုတိယနှစ်စက်ဝန်း ပထမအကြိမ်အစည်းအဝေးတွင် လုပ်ဆောင်မည့် အစီစဉ်များအား ပြောပြပေးသည်။

အစီစဉ် (၁) လူထုဗဟိုပြုစီမံကိန်းအကြောင်း မိတ်ဆက်ပေးခြင်း

- လူထုဗဟိုပြုစီမံကိန်းဆိုတာ ဘာလဲ၊ စီမံကိန်းရည်ရွယ်ချက်၊ ကျား/မရေးရာ စွမ်းဆောင်ရည်များ နှင့် ဝေဖန်အကြံပြုတိုင်ကြားဖြေရှင်းရေးစနစ်အကြောင်း ၊ ရန်ပုံငွေထောက်ပံ့မည့်ပုံစံများ၊ ပြုပြင်ထိန်းသိမ်းခြင်းနှင့် အကာအကွယ်များ ၊ အခွင့်အရေးနှင့် တာဝန်ဝတ္တရားများ အကြောင်း မိတ်ဆက်ပြောကြားပေးပါသည်။

အစီစဉ် (၂) စီမံကိန်းစက်ဝန်း

- စီမံကိန်းစက်ဝန်းအကြောင်း ကျေးရွာလူထုနှင့် အပြန်အလှန်ဆွေးနွေးဖော်ထုတ်သည်။ အပိုင်း (၆)ပိုင်းနှင့် အဆင့် (၁၄)ဆင့်အား ဆွေးနွေး၍ လူထုစည်းရုံးရေးမှူးမှ ပထမနှစ်လုပ်ဆောင်ခဲ့သော လုပ်ငန်းများနှင့် ချိတ်ဆက်ရှင်းပြပေးပြီး ယခုနှစ်လုပ်ဆောင်မည့် အစီစဉ်များပါချပြပေးပါသည်။

အစီစဉ် (၃) တာဝန်ဝတ္တရားများ ရှင်းပြခြင်း

- CF/ TF များ၏တာဝန်ဝတ္တရားများ ၊ ကျေးရွာလူထု၊ ကျေးရွာခေါင်းဆောင်၊ မြို့နယ်နည်းပညာ အကြံပေးအဖွဲ့၊ ကျေးလက်ဦးစီး၊ စေတနာ့ဝန်ထမ်းများနှင့် ကော်မတီများ၏ တာဝန်များကို ရှင်းပြပေးသည်။



အစီစဉ် (၄) စေတနာ့ဝန်ထမ်းရွေးချယ်ခြင်း

- ယခင်နှစ်မှ စေတနာ့ဝန်ထမ်း မအောင်အောင်နှင့် မောင်အောင်မင်းသန့်အား ကျေးရွာလူထုရှေ့တွင် ၎င်းတို့၏အမှန်တကယ် ဆန္ဒနှင့် ကျေးရွာလူထု၏ဆန္ဒမေးထုတ်ခြင်း ပြုလုပ်သည်။ ယခုနှစ်တွင်လည်း စေတနာ့ဝန်ထမ်းအဖြစ် ဒေါ်အောင်အောင်နှင့် ဦးအောင်မင်းသန့် တို့မှ ဆက်လက်၍တာဝန်ထမ်းဆောင်ပေးမည်။

အစီစဉ် (၅) လူထုပူးပေါင်းပါဝင်သော လူမှုဆန်းစစ်ခြင်း

- အုပ်စု (၃)စုဖွဲ့၍ တစ်ဖွဲ့လျှင်လူမှုဆန်းစစ်ခြင်း (၂) ခုစီအာ ယခင်နှစ်မှ ရေးဆွဲသုံးသပ်ဖော်ထုတ် ခဲ့သည်များကို ယခုနှစ်ကျေးရွာ၏ အပြောင်းအလဲရှိသော အချက်အလက်များအား ပြန်လည်ဖြည့် သွင်း၍ သုံးသပ်ဆွေးနွေးကြသည်။

အစီစဉ် (၆) အားလုံးကို ပြန်လည်တင်ပြခြင်း

- အုပ်စုများမှ ဆွေးနွေးထားသည်များကို ကျေးရွာသူ/သားများမှ ပြန်လည်တင်ပြပေးပြီး သုံးသပ်အတည်ပြုကြသည်။

အစီစဉ် (၇) စည်းရုံးရေးမှူးများမှ ဒုတိယအကြိမ်အစည်းအဝေးတွင် ပြုလုပ်မည့် လုပ်ငန်းများအား ရှင်းပြပေး၍ ကျေးရွာလူထုအား အစည်းအဝေးများ တက်ရောက်ပေးရန် ပြောသည်။

**ဆုံးဖြတ်ချက်/ သဘောတူညီချက်များ**

- စေတနာ့ဝန်ထမ်း အဖြစ် ဒေါ်အောင်အောင် နှင့် ဦးအောင်မင်းသန့်တို့အား ရွေးချယ်အတည်ပြု ခဲ့သည်။
- ၂၁.၁၂.၂၀၁၆ ရက်နေ့တွင် ဒုတိယအကြိမ်အစည်းအဝေး ပြုလုပ်မည်။
- လူမှုဆန်းစစ်ချက် သုံးသပ်မှုများအား ကျေးရွာလူထုမှ သဘောတူညီသည်။

မှတ်တမ်းတင်သူ

အတည်ပြုသူ

ဦးအောင်မင်းသန့်

ဦးမြင့်ကြည်

(စေတနာ့ဝန်ထမ်း)

(စီ/ထောက်ဥက္ကဋ္ဌ)



**စစ်ကိုင်းတိုင်းဒေသကြီးမြောက်မြို့နယ်**

**ဒုတိယအကြိမ်ကျေးရွာအစည်းအဝေးမှတ်တမ်း**

**ကျေးရွာ** ။ ဘိုးမြတ်သာကျေးရွာ

**ကျေးရွာအုပ်စု** ။ ကျောက်ဖူးကုန်းကျေးရွာအုပ်စု

**အစည်းအဝေးပြုလုပ်သည့်နေရာ**။ ။ စေတနာ့ဝန်ထမ်း၏အိမ်

**ရက်စွဲ**။ ။ ၂၀.၁၂.၂၀၁၆

**အကြောင်းအရာ**။ ဒုတိယနှစ်စက်ဝန်း ဒုတိယအကြိမ်အစည်းအဝေး

ဦးစားပေးလုပ်ငန်းရွေးချယ်ခြင်းနှင့် ကျေးရွာစီမံကိန်းအထောက်အကူပြုကော်မတီရွေးချယ်ခြင်း။

**အစည်းအဝေးတက်ရောက်သူများ**။ ။ ကျား (၄၁)ဦး+ မ(၇၇)ဦး= ၁၁၈ ဦး

**ဆွေးနွေးချက်များ**

- ပထမအကြိမ်ကျေးရွာအစည်းအဝေးမှ ပြုလုပ်ခဲ့သော လုပ်ငန်းစဉ်များကို ကျေးရွာလူထုများအား မေးမြန်းဖော်ထုတ်၍ လူမှုဆန်းစစ်ချက် (၆)ခုအား အနှစ်ချုပ်ရှင်းပြဆွေးနွေးခြင်းများပြုလုပ်သည်။ ဒုတိယအကြိမ်အစည်းအဝေးတွင် ပြုလုပ်မည့် လုပ်ငန်းစဉ်များအား စည်းရုံးရေးမှူးမှ တင်ပြပေးသည်။
- ကျေးရွာလူထုအား အမျိုးသား တစ်ဖွဲ့ အမျိုးသမီးတစ်ဖွဲ့ အုပ်စုဖွဲ့၍ ကျေးရွာ၏အခက်အခဲ၊ ပြဿနာများအား ဖော်ထုတ်သည်။ ထို့နောက်ကျေးရွာ၏မျှော်မှန်းချက်များ ချမှတ်စေသည်။
- အခက်အခဲများနှင့် မျှော်မှန်းချက်များပေါ်မူတည်၍ ကျေးရွာ၏ ဖွံ့ဖြိုးရေးလုပ်ငန်းစဉ်များအား ရေးဆွဲစေသည်။ အုပ်စုလိုက်ဆွေးနွေးသည်များကို ပြန်လည်တင်ပြစေသည်။
- အမျိုးသား /အမျိုးသမီးများ တင်ပြသော ဖွံ့ဖြိုးရေးလုပ်ငန်းများမှာ

စဉ်	လုပ်ငန်း	အဆိုပြုသူ
၁	လျှပ်စစ်မီးလင်းရေး	ကျား၊ မ
၂	စုရပ်ဆောင်ဆောက်လုပ်ခြင်း	ကျား၊မ
၃	မီးသတ်ရေကန်နှင့်စက်	ကျား၊ မ
၄	စာကြည့်တိုက်ဆောက်လုပ်ခြင်း	ကျား၊ မ
၅	လူမှုကူညီရေးကား	ကျား၊မ
၆	လမ်းသွယ်များ ဂျင်းလမ်းခင်းခြင်း	ကျား
၇	မူကြိုကျောင်း	မ
၈	လယ်ထွန်စက်	ကျား၊ မ
၉	ယင်လုံအိမ်သာ	မ

၁၀) ဇာတိ/ပန်းထိုး ၊ မုန့်လုပ်သင်တန်း	မ
--------------------------------------	---

- နည်းပညာမှူးနှင့် စည်းရုံးရေးမှူးမှ အကျိုးဝင်သောလုပ်ငန်းနှင့် အကျိုးမဝင်သော လုပ်ငန်းများကို ချပြပေး၍ ကျေးရွာလူထုရေးဆွဲသော ဖွံ့ဖြိုးရေးလုပ်ငန်းများမှ အကျိုးဝင်သော လုပ်ငန်းများအား ခွဲထုတ်ပေးသည်။ ကျေးရွာ လူထုများ ဦးစားပေးလုပ်ငန်း သတ်မှတ်နိုင်ရန်အတွက် ထည့်သွင်းစဉ်းစားရမည့် အချက် (၅)ချက်အား စည်းရုံးရေး မှူးမှပြောပြပေးသည်။ ဦးစားပေးလုပ်ငန်းအား သတ်မှတ်ရန် မဲစနစ်ဖြင့် ပြုလုပ်သည်။ လူတစ်ယောက်တွင် စီမံကိန်း လုပ်ငန်း (၃) ခုမဲပေးခွင့်ရှိသည်။ မဲရလဒ်များအရ ဦးစားပေးလုပ်ငန်းများမှာ အောက်ပါအတိုင်းဖြစ်သည်။
  - ၁) လျှပ်စစ်မီးလင်းရေး
    - ၂) စုရပ်ဆောင်ဆောက်လုပ်ခြင်း
    - ၃) မီးသတ်ရေကန်နှင့်စက်
    - ၄) လမ်းသွယ်များ ဂျင်းလမ်းခင်းခြင်း
    - ၅) စာကြည့်တိုက်ဆောက်လုပ်ခြင်း
- ယခင်နှစ်မှ ထမ်းဆောင်ခဲ့သော ကော်မတီဝင်များအား ဖိတ်ခေါ်၍ ပြန်လည်အတည်ပြုသည်။ ကော်မတီဝင် နှစ်ဦးသည် ဆက်လက်ထမ်းဆောင်နိုင်ခြင်း မရှိသောကြောင့် ကျေးရွာလူထုများထံမှ မဲစနစ်ဖြင့် အသစ်ပြန်လည် ရွေးချယ်ခဲ့သည်။

**ဆုံးဖြတ်ချက် / သဘောတူညီချက်များ**

- ကော်မတီဝင်များ (၁၄) ဦးအား ပြန်လည်အတည်ပြုရွေးချယ်နိုင်ခဲ့သည်။
- ဦးစားပေးလုပ်ငန်းများ သတ်မှတ်နိုင်ခဲ့သည်။
- ကျေးရွာအုပ်စု အစည်းအဝေးအား ၂.၁.၂၀၁၇ ရက်နေ့တွင်ပြုလုပ်မည်။

**မှတ်တမ်းတင်သူ**  
ဦးအောင်မင်းသန့်  
(စေတနာ့ဝန်ထမ်း)

**အတည်ပြုသူ**  
ဒေါ်ဌေးဌေးရီ  
(စီ/ထောက်ဥက္ကဋ္ဌ)



**စစ်ကိုင်းတိုင်းဒေသကြီး၊မြောက်မြို့နယ်**

**ကျေးရွာအစည်းအဝေးမှတ်တမ်း**

ကျေးရွာ ။ ။ကသစ်ကုန်ကျေးရွာ၊ ဘိုးမြတ်သာကျေးရွာ၊ ကျောက်ဖူးကုန်းကျေးရွာ  
 ကျေးရွာအုပ်စု။ ။ကျောက်ဖူးကုန်းကျေးရွာအုပ်စု  
 အစည်းအဝေးပြုလုပ်သည့်နေရာ။ ။ စာသင်ကျောင်း (အ.လ.က)  
 နေ့စွဲ ။ ။ ၂.၁.၂၀၁၇  
 အကြောင်းအရာ။ ။ကျောက်ဖူးကုန်းကျေးရွာအုပ်စု ဖွံ့ဖြိုးရေးအစီစဉ်ရေးဆွဲခြင်း

အစည်းအဝေးတက်ရောက်သူဦးရေ- ကျား( ၈)ဦး နှင့် မ(၈)ဦး=(၁၆)ဦး

**ဆွေးနွေးချက်များ**

- အုပ်စုအဆင့်မှ တက်ရောက်လာသော ကျေးရွာ စီ/ထောက်ကော်မတီဝင်များ၊ ကျေးရွာငွေစာရင်း ကိုင်များနှင့် ဝေဖန်အကြံပြုတိုင်ကြားရေးတာဝန်ခံများအား အုပ်စုအဆင့်ကော်မတီဖွဲ့စည်းပုံကို ပြန်လည်အတည်ပြုဖွဲ့စည်းခဲ့သည်။ အုပ်စုစီ/ထောက်၊ ဘဏ္ဍာရေးဆပ်ကော်မတီ၊ ဝေဖန်အကြံပြုတိုင်ကြားရေး ဆပ်ကော်မတီဝင်များ၏ တာဝန်ဝတ္တရားများကို ရှင်းလင်းပြောကြားခြင်း။
- ကျေးရွာအုပ်စုအဆင့် ဘဏ္ဍာရေးဆပ်ကော်မတီဝင် (၄)ဦးအား ဘဏ္ဍာရေးဆိုင်ရာ စီမံခန့်ခွဲမှုသင်တန်းပေးသည်။ ဘ-၄ နှင့် စ-၁၀ ပုံစံအာ အဓိက ရှင်းပြပေး၍ သတ်ဆိုင်ရာကော်မတီဝင် များမှ လက်မှတ်ရေးထိုးကြသည်။
- ကျေးရွာအုပ်စုအဆင့် လုပ်ငန်းခွဲများ အတည်ပြုနိုင်ရန်အတွက် ကျေးရွာတစ်ခုချင်းစီမှတက် လာသောလုပ်ငန်းခွဲများအား သုံးသပ်၍ အတည်ပြုသည်။
- လုပ်ငန်းခွဲများအပေါ်မူတည်၍ ရန်ပုံငွေခွဲခိုင်ရန် စည်းရုံးရေးမှူးမှ ဘဏ္ဍာရေးဆိုင်ရာများ ရှင်းပြပေးသည်။ဒုတိယနှစ် အုပ်စုရန်ပုံငွေ -၂၂၀၀၀၀၀၀ မှ အသေးသုံး (၄%) - ၈၈၀၀၀၀ နှုတ်ရာ -၂၁၁၂၀၀၀၀ . ပထမနှစ်လက်ကျန်ငွေ - ၅၅၂၇၁၂၅ . စုစုပေါင်းလုပ်ငန်းခွဲ ရန်ပုံငွေ -၂၆၆၄၇၁၂၅ အား ကျေးရွာ (၃) ရွာ ရန်ပုံငွေခွဲဝေမှု ပြုလုပ်သည်။

**ဆုံးဖြတ်ချက်များ**

၁) အုပ်စုစီ/ထောက် ကော်မတီ၊ ဘဏ္ဍာရေးဆပ်ကော်မတီ၊ ဝေဖန်အကြံပြုတိုင်ကြားရေး ဆပ်ကော်မတီဝင် များအား အစည်းအဝေးတက်ရောက်သူများမှ မဲစနစ်ဖြင့် ရွေးချယ်၍ အောက်ပါအတိုင်းဖွဲ့စည်းနိုင်ခဲ့သည်။

စဉ်	အမည်	ရာထူး	ကျေးရွာ	မှတ်ချက်
၁	ဦးမြင့်ကြည်	အုပ်စုစီ/ထောက်ကော်မတီဥက္ကဋ္ဌ	ဘိုးမြတ်သာ	
၂	ဒေါ်ကေသီ	အုပ်စုစီ/ထောက်ကော်မတီဥက္ကဋ္ဌ	ကသစ်ကုန်း	
၃	ဒေါ်ဝါဝါခိုင်	အုပ်စုစီ/ထောက်ကော်မတီအဖွဲ့ဝင်	ကျောက်ဖူးကုန်း	
၄	ဦးဇော်မျိုး	ဘဏ္ဍာရေးဆပ်ကော်မတီဥက္ကဋ္ဌ	ကျောက်ဖူးကုန်း	
၅	ဦးလှဝင်း	ဘဏ္ဍာရေးဆပ်ကော်မတီဥက္ကဋ္ဌ	ကသစ်ကုန်း	
၆	ဒေါ်ဌေးဌေးရီ	ဘဏ္ဍာရေးဆပ်ကော်မတီစာရင်းကိုင်	ဘိုးမြတ်သာ	
၇	ဦးခိုင်စိုး	ဘဏ္ဍာရေးဆပ်ကော်မတီအဖွဲ့ဝင်	ကျောက်ဖူးကုန်း	
၈	ဒေါ်ဝင်းဝင်းမော်	ဘဏ္ဍာရေးဆပ်ကော်မတီအဖွဲ့ဝင်	ဘိုးမြတ်သာ	
၉	ဒေါ်မြသစ္စာ	ဘဏ္ဍာရေးဆပ်ကော်မတီအဖွဲ့ဝင်	ကသစ်ကုန်း	
၁၀	ဒေါ်စံပယ်	ဝေဖန်အကြံပြုတိုင်ကြားရေးဆပ်ကော်မတီအတွင်းရေးမှူး	ဘိုးမြတ်သာ	
၁၁	ဦးဉာဏ်လွင်	ဝေဖန်အကြံပြုတိုင်ကြားရေးဆပ်ကော်မတီဥက္ကဋ္ဌ	ကသစ်ကုန်း	
၁၂	ဦးခင်မောင်မြင့်	ဝေဖန်အကြံပြုတိုင်ကြားရေးဆပ်ကော်မတီအဖွဲ့ဝင်	ဘိုးမြတ်သာ	
၁၃	ဦးကျော်ဝင်းဆွေ	ဝေဖန်အကြံပြုတိုင်ကြားရေးဆပ်ကော်မတီအဖွဲ့ဝင်	ကျောက်ဖူးကုန်း	
၁၄	ဒေါ်နန္ဒာအောင်	ဝေဖန်အကြံပြုတိုင်ကြားရေးဆပ်ကော်မတီအဖွဲ့ဝင်	ကျောက်ဖူးကုန်း	
၁၅	ဒေါ်ခင်မာရီ	ဝေဖန်အကြံပြုတိုင်ကြားရေးဆပ်ကော်မတီအဖွဲ့ဝင်	ကသစ်ကုန်း	

၂) ကျေးရွာအုပ်စု လုပ်ငန်းခွဲများ အတည်ပြုနိုင်ခဲ့သည်။ ရန်ပုံငွေခွဲဝေမှုများ အတည်ပြုနိုင်ခဲ့သည်။ အသေးသုံး (၄%) - ၈၈၀၀၀

ကျောက်ဖူးကုန်းကျေးရွာ - ၉၈၀၇၆၂၅

ဘိုးမြတ်သာကျေးရွာ - ၈၃၁၇၀၀၀

ကသစ်ကုန်းကျေးရွာ - ၈၅၂၂၅၀၀ ဖြစ်ကြောင်းအတည်ပြုလိုက်ကြသည်။

မှတ်တမ်းတင်သူ

ဒေါ်ဝင်းနန္ဒာ

(လူထုစည်းရုံးရေးမှူး)

အတည်ပြုသူ

ဒေါ်ကေသီ

(အုပ်စုစီ/ထောက်ဥက္ကဋ္ဌ)

၁၃။ ကဏ္ဍအလိုက် အခက်အခဲမှတ်တမ်း

ဘိုးမြတ်သာကျေးရွာ ကဏ္ဍအလိုက် ဦးစားပေးဖွံ့ဖြိုးရေးလုပ်ငန်းစဉ်များ

	လုပ်ငန်း	အဆိုပြုသူ	လ/နှစ်	လုပ်ဆောင်မည့်သူ	ပြင်ပမှ ထောက်ပံ့သူ
အခြေခံအဆောက်အအုံ	၁ လျှပ်စစ်မီးလင်းရေး	ကျားမ	၂၀၁၇	ကော်မတီဝင် ကျေးရွာလူထု	လူထုဗဟိုပြု စီမံကိန်း
	၂ စုရပ်ဆောင်ဆောက်လုပ်ခြင်း	ကျားမ	-	-	-
	၃ မီးသတ်ရေးကန်နှင့်စက်	ကျားမ	-	-	-
	၄ စာကြည့်တိုက်ဆောက်လုပ်ခြင်း	ကျားမ	-	-	-
	၅ လမ်းသွယ်များရှင်းလင်းခင်းခြင်း	ကျား	-	-	-
	၆ မူကြိုကျောင်း	မ	-	-	-
အသက်မွေးဝမ်းကြောင်း၊ စိုက်ပျိုးရေး	၁ လယ်ထွန်စက်	ကျားမ	-	-	-
	၂				
	၃				
	၄				
	၅				
ကျန်းမာရေးနှင့် အဟာရ	၁ ယင်လုံအိမ်သာ	မ	-	-	-
	၂				
	၃				
	၄				
ပညာရေး	၁				
	၂				
	၃				
အခြား	၁ ဇာထိုး/ပန်းထိုး/ မုန့်လုပ်သင်တန်း		-	-	-
	၂ လူမှုကူညီရေးကား		-	-	-
	၃				

VDP အရည်အသွေးထိန်းချုပ်မှု

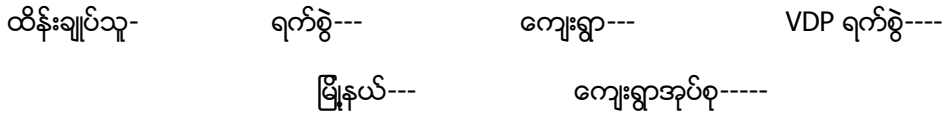

(၁) VDP စာရွက်စာတမ်းပြီးဆုံးမှုကို စစ်ဆေးပါ။(OM အရ )

- မျက်နှာဖုံး(အဖုံး)
- မာတိကာ
- ကျေးရွာအခြေခံ Data
- PSA အကျဉ်းချုပ်နှင့် PRA လုပ်ငန်းစဉ်
- အမျိုးသား/အမျိုးသမီးအဖွဲ့များ၏ အခက်အခဲများ
- ကျေးရွာမျှော်မှန်းချက် (ဆွေးနွေးချက်ရလဒ်)
- အမျိုးသား/အမျိုးသမီးအဖွဲ့များ သဘောတူထားသည့်နောင်လေးနှစ်အတွက် ဦးစားပေးလုပ်ငန်းများစာရင်း(အခြေခံအဆောက်အအုံ၊အသက်မွေးမှုပညာရေး၊လူမှုထိန်းသိမ်းမှု...) နောက်ဆက်တွဲများ
- လူမှုရေးအကဲဖြတ်မှု စာရွက်စာတမ်းခါတ်ပုံနှင့် PRA လုပ်ငန်းစဉ်(ဖြစ်နိုင်လျှင်)၊မြေပုံများပါ ရမည်၊စည်းစိမ်ပိုင်ဆိုင်မှုအဆင့်၊Venn ပုံ...
- ကျေးရွာစီမံကိန်းရေးဆွဲရေးအစည်းအဝေးမိတ္တူ
- ကျေးရွာအချက်အလက် (PC-1 ပုံစံ)
- ကျေးရွာမျှော်မှန်းချက်

(၂) လူမှုရေးအကဲဖြတ်မှုအရည်အသွေးနှင့် VDP စစ်ဆေးပါ။

- VDP တွင်ပါဝင်သော ဦးရေ (အမျိုးသား/အမျိုးသမီး)-
- လူမှုရေးအကဲဖြတ်မှုအရည်အသွေးနှင့် VDP အတွက် ရက်ပေါင်း-
- PRA ပစ္စည်းအသုံးပြုသည့် အရေအတွက်-
- ပါဝင်သောဦးရေနှင့်လုပ်ငန်းများမှတ်တမ်းတင်ခြင်း(အစည်းအဝေးမှတ်တမ်း၊အဖွဲ့ခါတ်ပုံ၊တိုင်းရင်းသားအနည်စုနှင့်ထိခိုက်လွယ်အဖွဲ့များ)
- အလွန်ကောင်း
- ကောင်း
- ညံ့
- လုပ်ငန်းများမှတ်တမ်းတင်ခြင်းနှင့်အမျိုးသမီးအဖွဲ့အစည်းအဝေး၏ရလဒ်အားခွဲခြားထားသလား။
- ရှိ
- မရှိ
- စီမံကိန်းအရေအတွက်(အမျိုးသား/အမျိုးသမီးရွေးချယ်မှုအရေအတွက်)-
- PRA နှင့်သက်ဆိုင်သောအခြား စီမံကိန်းအရေအတွက်(အမျိုးသား/အမျိုးသမီးရွေးချယ်မှုအရေ အတွက်)--