

ပြည်ထောင်စုသမ္မတ မြန်မာနိုင်ငံတော်အစိုးရ
စိုက်ပျိုးရေး၊ မွေးမြူရေးနှင့် ဆည်မြောင်းဝန်ကြီးဌာန
ကျေးလက်ဒေသဖွံ့ဖြိုးတိုးတက်ရေးဦးစီးဌာန
ညောင်ဦးမြို့နယ်



လူထုဗဟိုပြုစီမံကိန်း

National Community Driven Development Project



(NCDDP)

ကျေးရွာဖွံ့ဖြိုးရေးအစီအစဉ်
Village Development Plan (VDP)
တူရွင်းတိုင်အုပ်စု၊ လက်ဝဲကျေးရွာ

ညောင်ဦးမြို့နယ်လူထုဗဟိုပြု စီမံကိန်း

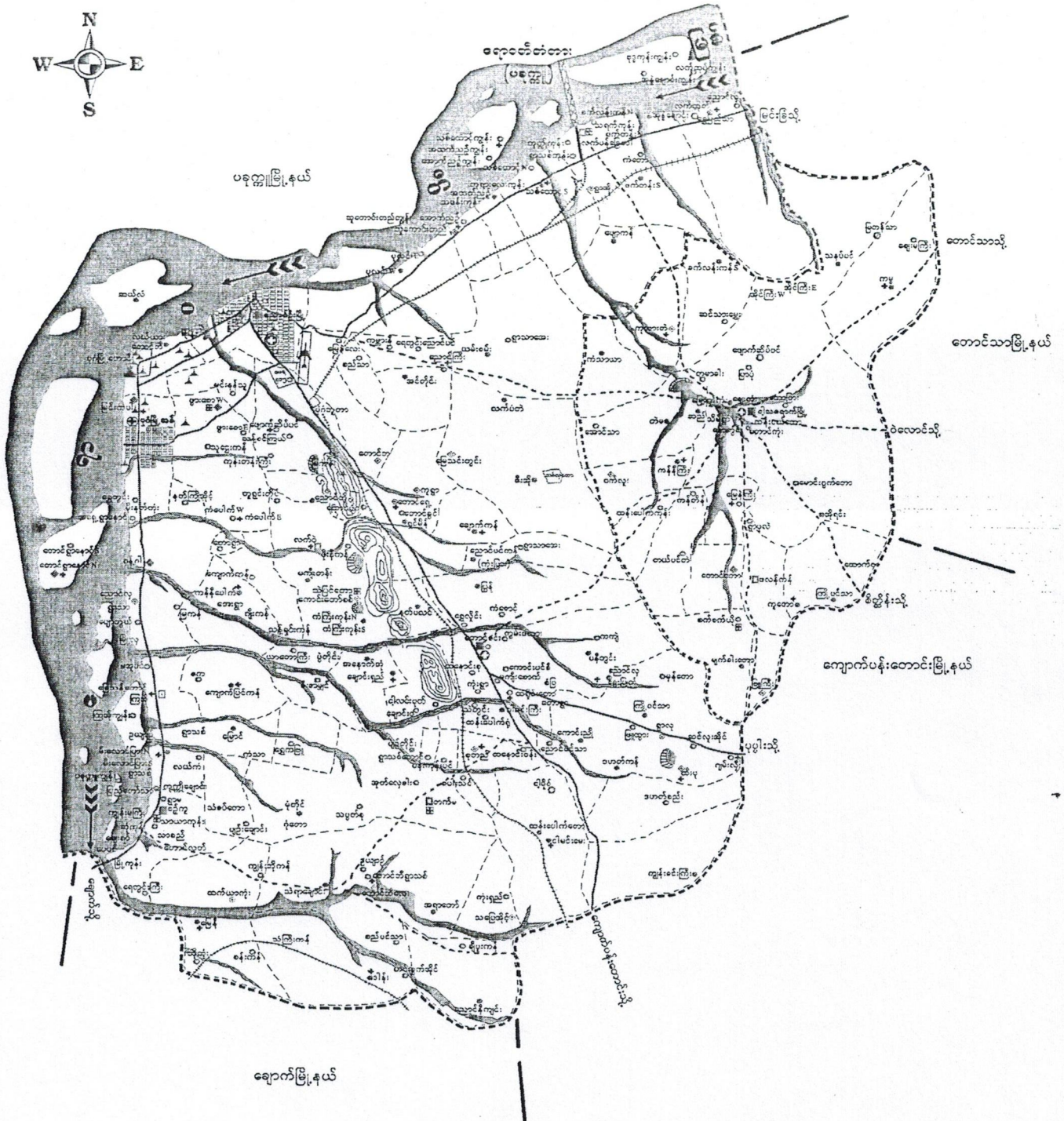

တူဂွင်းတိုင်းကျေးရွာအုပ်စုတွင်ပါဝင်သောကျေးရွာများ

၁) တူဂွင်းတိုင်း

၂) သဲဖြူတော

၃) ကန်ကြီးကုန်း

၄) မန်ကျည်းတန်း

၅) မိုးနီကန်

၆) ကန်ကြီးကုန်း (ရွာသစ်)

၇) လက်ဝဲ

၈) ကောင်းတော်စင်

ပထမဆုံး စေတနာအတိုင်း စောင့်ရှောက်ပေးရမည်။ သို့သော်လည်း စောင့်ရှောက်ပေးရမည့် အခါများတွင် အထူးသတိပြုစေရမည်။ ဤသို့ စောင့်ရှောက်ပေးရမည့် အခါများတွင် အထူးသတိပြုစေရမည်။

ဤသို့ စောင့်ရှောက်ပေးရမည့် အခါများတွင် အထူးသတိပြုစေရမည်။ ဤသို့ စောင့်ရှောက်ပေးရမည့် အခါများတွင် အထူးသတိပြုစေရမည်။

အထူးသတိပြုစေရမည့် အခါများတွင် အထူးသတိပြုစေရမည်။ ဤသို့ စောင့်ရှောက်ပေးရမည့် အခါများတွင် အထူးသတိပြုစေရမည်။

ဤသို့ စောင့်ရှောက်ပေးရမည့် အခါများတွင် အထူးသတိပြုစေရမည်။ ဤသို့ စောင့်ရှောက်ပေးရမည့် အခါများတွင် အထူးသတိပြုစေရမည်။

ဤသို့ စောင့်ရှောက်ပေးရမည်။
 အထူးသတိပြုစေရမည်။
 သို့သော်လည်း စောင့်ရှောက်ပေးရမည်။

တူဂွင်းတိုင်ကျေးရွာအုပ်စု ပြင်ဆင်မှု

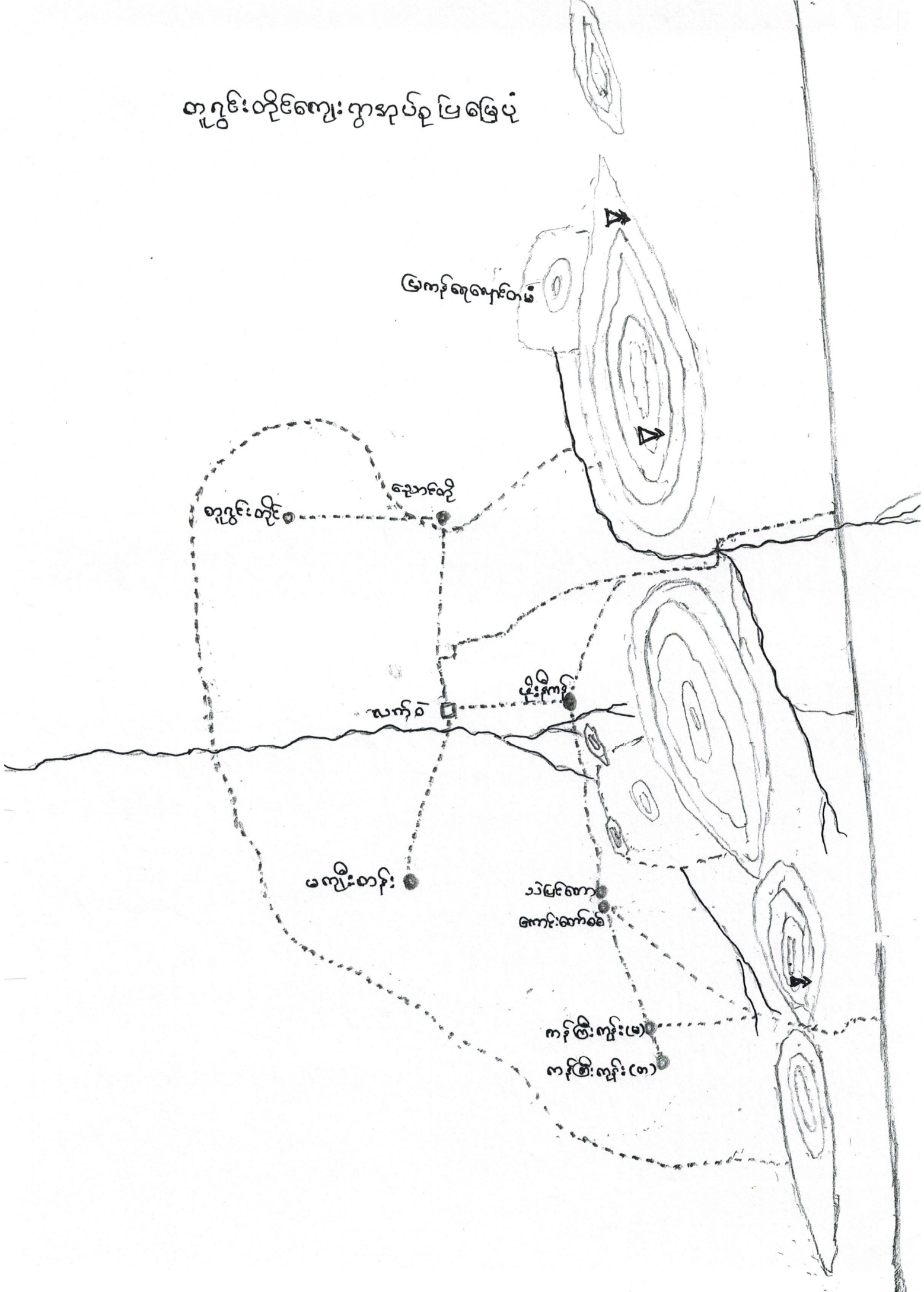

လူထုပေါင်းစုံပါဝင်သော လူမှုရေးဆင်ခြင်ခြင်း၊ ဆက်သွယ်ခြင်း၊ လုပ်ငန်းစဉ်

(CPA / PRA) အကျဉ်းချုပ် ဇယား

စဉ်	အကြောင်းအရာ	ရက်စွဲ	ဦးတည်ချက်	တက်ရောက်သူ			အဓိကဆွေးနွေးချက်
				ကျား	မ	ပေါင်း	
၁။	ကျေးရွာလူမှုရေးဥပဒေ အထောက်အကူပြုရေး (social map/ Resource map)		ကျေးရွာသူ ကျေးရွာသားများ ကော်မတီဝင်များ	၇၀	၅၀	၁၂၀	ကျေးရွာအုပ်စုဝင် အားလုံး၏ အိမ်ခြေ၊ လယ် မြေ၊ စိုက်ခင်း၊ တွား ယူရေးများစသောကျေးရွာ ၏ လက်ရှိအခြေအနေအထား၊ ပိုင်ဆိုင်မှုပြု အခြေအနေ များကိုရေးဆွဲဖော်ထုတ် ပါသည်။
၂။	ရာသီဥတု ပြက္ခဒိန် (Seasonal Calendar)		ကျေးရွာသူ ကျေးရွာသားများ ကော်မတီဝင်များ	၁၀၀	၅၀	၁၅၀	ရာသီဥတုပိုက်မှိုင်းအစိုး များ၊ လယ်ယာလုပ်ငန်း များ၊ မွေးမြူရေး လုပ်ငန်းများ၊ ထိခိုက်မှုများနှင့် ပွဲတော်များ
၃။	ကျေးရွာအစု ဦးစားပေး အစီအစဉ် ဇယား (Metric Ranking)		အမျိုးသားအုပ်စု အမျိုးသမီးအုပ်စု	၁၁၂	၁၇၆	၂၈၈	ကျေးရွာသူကျေးရွာသား များ၏ ကျေးရွာအတွက် အဓိကလိုအပ်သော စီမံကိန်း လုပ်ငန်းစဉ်များကို ညှိနှိုင်း တိုင်ပင်ရေးဆွဲခံ၊ ရွာသည်

လူတိုင်းပေါင်းစုံပါဝင်သော လူမှုဆန်းစစ်ခြင်းနှင့် စာတတ်ခြင်းလုပ်ငန်းစဉ်

(CPSA / PRA) စာတတ်ခြင်းချုပ်ချယ်ရေး

စဉ်	အကြောင်းအရာ	ရက်စွဲ	ဦးတည်ချက်	တက်ရောက်သူ			အဓိကသွေးဆွေးချက်
				ကျား	မ	ပေါင်း	
၄။	အဖွဲ့အစည်း ချိတ်ဆက်မှု (Venn Diagram)	-	ကျေးရွာသူ ကျေးရွာသားများ ကော်မတီဝင်များ ကျေးရွာအုပ်စု ရေးရာဖွဲ့စည်းမှု	၆၀	၅၀	၁၁၀	ကျေးရွာအတွင်းတွင် ရှိနေသော လူမှုအဖွဲ့ အစည်းများ ၅၆ ကျေးရွာ လူတိုင်းအဖွဲ့ ချိတ်ဆက် ရန်ကို ထိခတ်ခြင်းသာ ရှိသော်လည်းကောင်း နိုင်ပါသည်။
၅။	လူမှုစီးပွား အဆင့်ဆန်းစစ် ခြင်း (Wealth Ranking)		ချမ်းသာ၊ အလယ်အလတ်၊ နွမ်းပါး	၅၀	၈၀	၁၃၀	ကျေးရွာအတွင်းရှိ လူမှုအဖွဲ့ အစည်းအရပ်များ ပစ္စည်း ပစ္စည်း၊ ဇနီးအားဖိုင်ဆိုင် မှုအဆင့်၊ ခွဲခြားပြားခြင်း ဖြင့် ကျေးရွာအဆင့် လျက်ဆိုင်မှုပေးရန် ကျေး အဖွဲ့အစည်းများကို ထည့် ထွင်းဆန်းစစ်ခြင်းဖြင့် ခွဲခြားခြင်း ပါဝင်ပါသည်။
၆။	ပိတ်ကျွန်း ကွန်ယက် (Spider Web)		ကျေးရွာသူ / ကျေးရွာသား များ၊ အမျိုးသား အုပ်စု၊ အမျိုးသမီး အုပ်စု	၁၁၂	၁၇၆	၂၈၈	အမျိုးသား ၅၆၊ အမျိုး သမီးများအရား အလုပ်အကိုင်အဖွဲ့အစည်း၊ တရားစွဲအဖွဲ့အစည်း၊ ပညာသင်ကြားခြင်း၊ အဖွဲ့အစည်းများ စတင် အဖွဲ့အစည်းများ စတင် အဖွဲ့အစည်းများ စတင် ခွဲခြားခြင်း

သုံးသပ်ချက်

ကျေးဇူးတင်ပါက နည်းစနစ်အမျိုးမျိုးဖြင့် အခြေအနေနှင့် သဘာဝအရင်းအမြစ်ဖြည့်တင်းရေးအဖွဲ့အစည်း
 သည် နည်းစနစ်အမျိုးမျိုးဖြင့် LPRN Tool တွင် တစ်စုံတစ်ရာပါသည့် နည်းစနစ်အမျိုးမျိုးဖြင့်
 သဘာဝအရင်းအမြစ်ဖြည့်တင်းရေးအဖွဲ့အစည်းဖြင့် ကျေးဇူးတင်ပါက
 * နည်းစနစ်အမျိုးမျိုးဖြင့် ပဏာမအခြေအနေကို သိရှိနိုင်ခြင်း
 * ကျေးဇူးတင်ပါက အခြေအနေအမျိုးမျိုးကို ရှင်းလင်းစွာ ဖော်ပြနိုင်ခြင်း
 * ကျေးဇူးတင်ပါက ဖွဲ့စည်းရေးရာ နည်းစနစ်အမျိုးမျိုးကို နည်းစနစ်အမျိုးမျိုးဖြင့် ဖော်ပြနိုင်ခြင်း
 အထောက်အကူပြုခြင်းတို့ သုံးသပ်ဆွေးနွေးပါသည်။

ဦးဆောင်ဆွေးနွေးသူ - ဒေါ်အိန်နွာဖြိုး
 ပူးပေါင်းပါဝင်ဆွေးနွေးသူ - ကျေးဇူးတင်ပါက

ပစ္စည်း ခွဲခြမ်း စိတ်ဖြာခွဲ

စဉ်	အမျိုးအစား	ပစ္စည်းအမျိုးအစား	အရင်းအမြစ်အမျိုးအစား	အရင်းအမြစ်အမျိုးအစား
၁။	မြေပေါ်ပေါက်သော အုတ်စု	ထိုက်၊ ကား၊ လယ်ထွန်စက်၊ ယာဇာဓိက (၂၀)၊ ဗွား၊ ဂျင်၊ ဆိုဗာ၊ ပုံနှိပ်စက်၊ ဆီဆုံ၊ ပဲခွက် TV၊ ဗုဒ္ဓ		အရင်းအမြစ်အမျိုးအစား
၂။	ကသပ်၊ အစားအသွယ် သော အုတ်စု	ထိုက်၊ ကား၊ လယ်ထွန်စက်၊ ယာဇာဓိက (၂၀)၊ ဗွား၊ ဂျင်၊ ဆိုဗာ၊ TV၊ ဗုဒ္ဓ		
၃။	အခြေပေါ်ပေါက်သော အုတ်စု	ထိုက်၊ ကား၊ လယ်ထွန်စက်၊ ယာဇာဓိက (၂၀)၊ ဗွား၊ ဂျင်၊ ဆိုဗာ၊ TV၊ ဗုဒ္ဓ		
၄။	အခြေပေါ်ပေါက်သော အုတ်စု	ထိုက်၊ ကား၊ လယ်ထွန်စက်၊ ယာဇာဓိက (၂၀)၊ ဗွား၊ ဂျင်၊ ဆိုဗာ၊ TV၊ ဗုဒ္ဓ		
၅။	ထိုက်၊ ကား၊ လယ်ထွန်စက်၊ ယာဇာဓိက (၂၀)၊ ဗွား၊ ဂျင်၊ ဆိုဗာ၊ TV၊ ဗုဒ္ဓ			

ဓနုဇ္ဈာပိုင်ဆိုင်မှုပုံစံ သုံးသပ်ချက်

ဓနုဇ္ဈာပိုင်ဆိုင်မှုပုံစံ ရေးဆွဲဆွေးနွေးခြင်းကြောင့်

- (၁) ကျေးဇူးကတွင်း ပြေလည်သော နိမိတ်ဆောင်စု နကျေကတွက်၊ ဇာသ်ကတင် ပြေလည်သော နိမိတ်ဆောင်စု နကျေကတွက် နှင့် ဇွမ်းပါးသော နိမိတ်ဆောင်စု နကျေကတွက်ကို အတိကျကျ နှိုင်းပါး သိရှိနိုင်ခြင်း
- (၂) ကျေးဇူးလူထုက ပြေလည်သော၊ ဇွမ်းပါးသော နဆင်များကို မည်ကဲ့သို့ သတ်မှတ်သည်ကို သိရှိနိုင်ခြင်း
- (၃) ဇွမ်းပါးသော နိမိတ်ဆောင်စု နကျေကတွက် များပါးခြင်းကြောင့် ကျေးဇူးကတွင်း ဖွံ့ဖြိုးရေးလုပ်ငန်းများ ပိုမိုဆောင်ရွက်ရန် သိရှိနိုင်ခြင်း စသည့် အကြောင်းအရာ နမျိုးမျိုးကို သိရှိနိုင်သည့် နရေးပါသော လူမှုအဖွဲ့စစ် ခြင်း တစ်ခုဖြစ်ကြောင်း သုံးသပ်နိုင်ပါသည်။

ရာသီခွင်ပြ ပြက္ခဒိန် သုံးသပ်ချက်

ရာသီခွင်ပြပြက္ခဒိန်၏အားအင်၊ အားအင်၊ အားအင်

- (၁) မည်သည့်လများတွင် ရာသီဥတုသည် မည်သည့်လများတွင် ရာသီဥတုသည်ကို သိနိုင်ခြင်း
- (၂) မည်သည့်လတွင် စိုက်ပျိုးသည်၊ မည်သည့်လများတွင် ဂိုဏ်းသိမ်းသည်ကို သိနိုင်ခြင်း
- (၃) မည်သည့်လများတွင် ထိခိုက်ပျက်စီးသည်၊ မည်သည့်လများတွင် အလုပ်အကိုင် ဖြစ်ပေါ်သည်ကို သိနိုင်ခြင်း
- (၄) မည်သည့်လများတွင် လမ်းပန်းဆက်သွယ်ရေးကောင်းသည်၊ မကောင်းသည်ကို သိနိုင်ခြင်း
- (၅) မည်သည့်လများတွင် ပွဲတော်များ ကျင်းပသည်ကို သိနိုင်ခြင်း
- (၆) မည်သည့်လများတွင် ကျန်းမာရေးမကောင်း ဖြစ်တက်သည်ကို သိနိုင်ခြင်း
စသည့် အချက်အလက်တို့၏ တစ်စုံတစ်ခုကို လည်းပတ်မှု ယုံစိတ်ကို အခြေခံအုတ်
သိရှိနိုင်သည်အတွက် စီမံကိန်းလုပ်ငန်းများ၊ အကောင်အထည်ဖော်မှုနှင့်
လမ်းပန်းဆက်သွယ်ရေးများတွင် အကူအညီပေးနိုင်ကြောင်း သုံးသပ်
လိုက်ပါသည်။

ကျား: ၁၂ ပိုင်ဆိုင်မှုဖြစ်ပေစေ:

ကျား: ၁၂ ပိုင်ဆိုင်မှုဖြစ်ပေစေ:	ကျား: ၁၂ ပိုင်ဆိုင်မှုဖြစ်ပေစေ:
ကျား: ၁၂	ကျား: ၁၂
ကျား: ၁၂	ကျား: ၁၂
ကျား: ၁၂	ကျား: ၁၂
ကျား: ၁၂	ကျား: ၁၂
ကျား: ၁၂	ကျား: ၁၂
ကျား: ၁၂	ကျား: ၁၂
ကျား: ၁၂	ကျား: ၁၂
ကျား: ၁၂	ကျား: ၁၂
ကျား: ၁၂	ကျား: ၁၂
ကျား: ၁၂	ကျား: ၁၂
ကျား: ၁၂	ကျား: ၁၂
ကျား: ၁၂	ကျား: ၁၂
ကျား: ၁၂	ကျား: ၁၂
ကျား: ၁၂	ကျား: ၁၂

ကျား ၊ မ ရေးရာပင့်ကူအိမ် နှိုင်းယှဉ်ခြင်း

ကျေးရွာ - လက်ဝဲ

အုပ်စု - ကျွမ်းကျင်

ရက်စွဲ

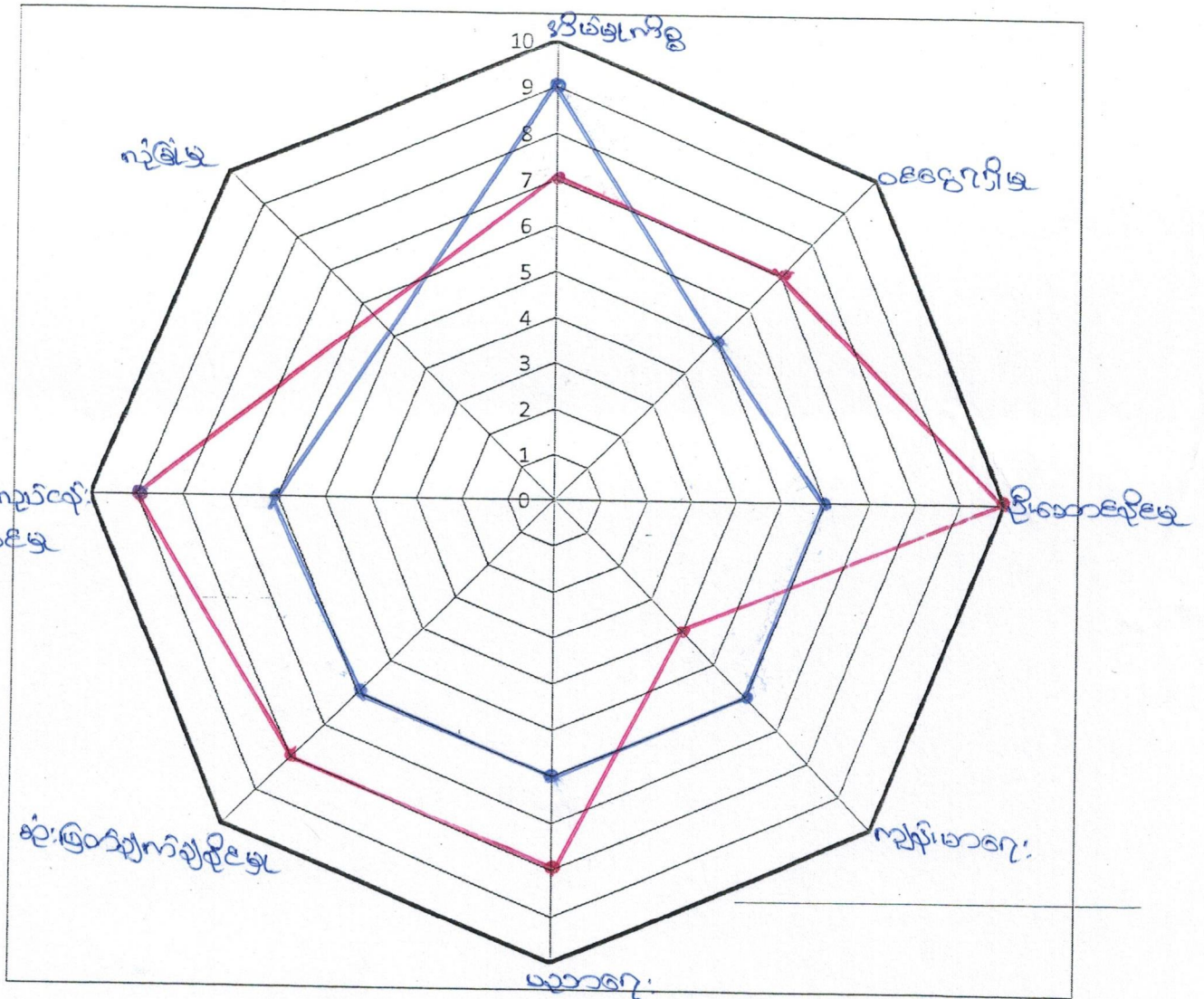

ကျား၊ မ အခန်းကဏ္ဍပြ ပင်လူ့အိမ် သုံးသပ်ချက်

ကဏ္ဍတစ်ခုချင်းစီတွင် အမျိုးသား၊ အမျိုးသမီးများ၏ -

(က) ပါဝင်ဆောင်ရွက်မှု

(ခ) ခေါင်းဆောင်မှု

(ဂ) အခွင့်အရေးရရှိမှု

(ဃ) ဆုံးဖြတ်ချက်ချပိုင်ခွင့်

(င) အာသာရော့ဆိုင်ရာ ယုံကြည်ကိုးကွယ်မှု စသည်တို့ကို

ကားချပ်တစ်ခုပေါ်တွင် ရလဒ် (အမှတ်) ဖြင့် ဒီဂရီ ယှဉ် ဖော်ပြထားခြင်းက

အမျိုးသား၊ အမျိုးသမီးများ၏ အားပေးချက်၊ အာသာချက်များကို

အပေါင်းတစ်ဦးတည်း သိရှိရသဖြင့် အကျိုးကျေးဇူးများစွာ ရရှိနိုင်သော

လူမှုဆန်းစစ်ချက် တစ်ခုဖြစ်ကြောင်း သုံးသပ်လိုက်ပါသည်။

အဖွဲ့အစည်း ချိတ်ဆက်ပြု ဗန်းကားချုပ်

ကျေးရွာ -

အုပ်စု -

ရက်စွဲ ၊



သုံးသပ်ချက်

လက်ဝဲကျေးရွာအဖွဲ့အစည်းအချိတ်အဆက်ပြင်ပရေးဆွဲခြင်းသည် ကုမ္ပဏီ၏ ခြင်း (PRR Tool) တွင်တစ်ခုပါဝင်ပါသည်။ အဖွဲ့အစည်းအချိတ်အဆက်ပြင်ပရေးဆွဲရာတွင်

- *ကျေးရွာအတွင်းရှိ မတူကွဲပြားသော အဖွဲ့အစည်းများအား မေးမြန်းခြင်း
- *ချိတ်ဆက်နေသော အဖွဲ့အစည်းများ ဖွဲ့စည်းပုံချိတ်ဆက်မှုရှိသော အဖွဲ့များအား ခွဲခြားခြင်း
- *ကျေးရွာအဖွဲ့ကြီးရေးလုပ်ငန်းများ လုပ်ဆောင်ရာတွင် အဖွဲ့အစည်းများ၏ ချိတ်ဆက်မှု လုပ်ဆောင်ချက်များကို သိရှိရန် လုပ်ဆောင်နိုင်စေရန် ရည်ရွယ်ကြောင်း သိသိအောင် ရေးခဲ့ပါသည်။

ဦးစောနိုင်ဆွေးနွေးသူ - ဦးကျော်သူစောနိုင်
 မူးပေါင်းပါဝင်ဆွေးနွေးသူ - ကျေးရွာကူထူ

ပြဿနာ သစ်ပင်

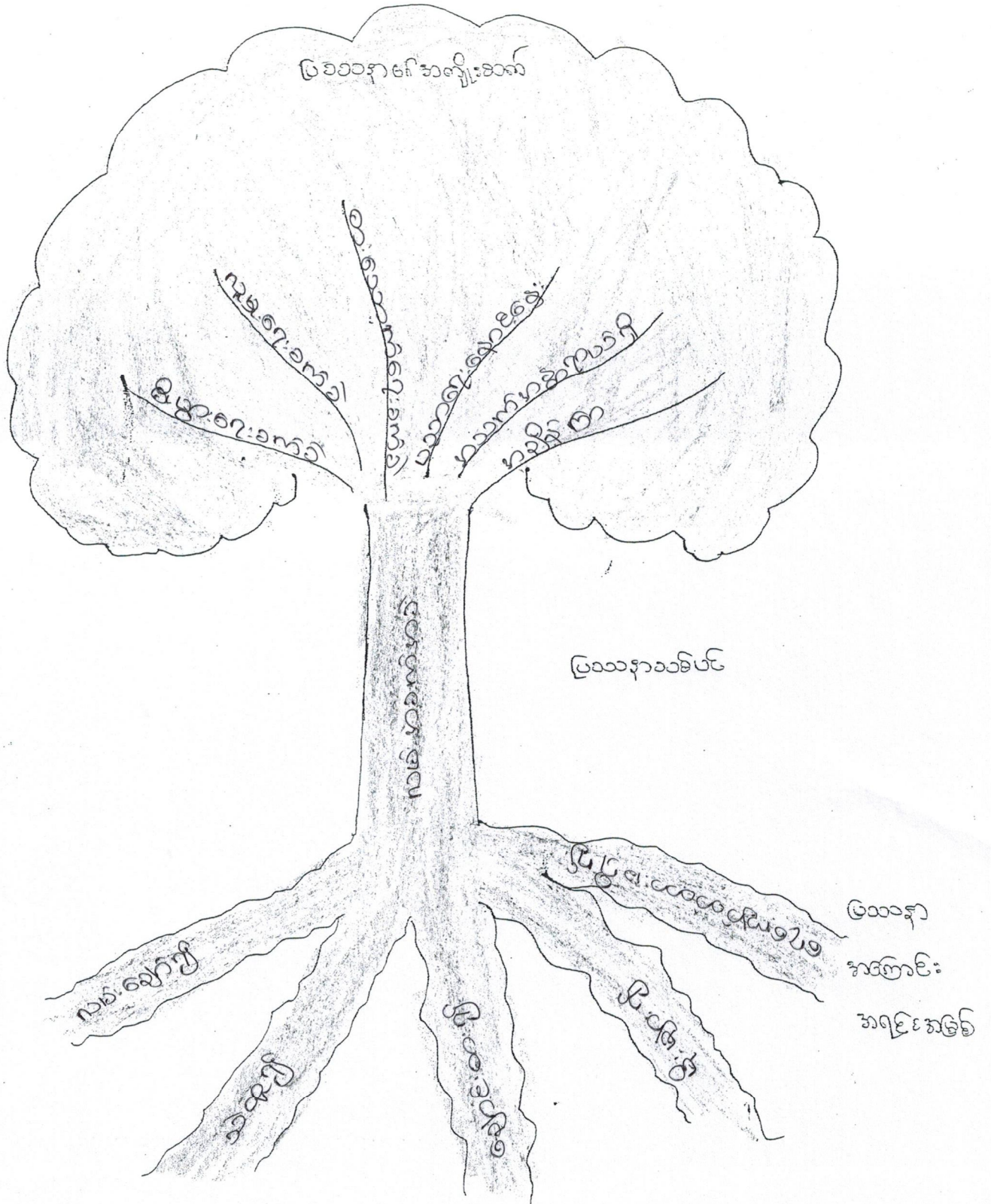

ပြဿနာသစ်ပင် ရှေးဆွဲခြင်း သုံးသပ်ချက်

ပြဿနာသစ်ပင်ရှေးဆွဲ၊ ဆွေးနွေးခြင်းကြောင့်

(၁) ပြဿနာဖြစ်ပေသော အကြောင်းကို ချွေးကို သိရှိခြင်း

(၂) ပြဿနာ၏ ကျိုးနွယ်မှုများကို သိရှိခြင်း

(၃) ပြဿနာ ဖြေရှင်းနိုင်သော အညွှန်းလမ်းကိုပါ တာဝန်တည်း သိရှိနိုင်ခြင်း

စသည့် အကြောင်းကုန် အချိုးမျိုးကို ဂုဏ်ထူးထုတ်နိုင်သည့်

အရာပါသော ဂုဏ်ထူးထုတ်ခြင်း စစ်ဆေးခြင်းကြောင့် သုံးသပ်နိုင်

ပါသည်။

ကော်မတီဝင်များရွေးချယ်ခြင်းနှင့်ကျေးရွာဖွံ့ဖြိုးရေးအစီအစဉ်

ဆောင်ရွက်မှုမှတ်တမ်း

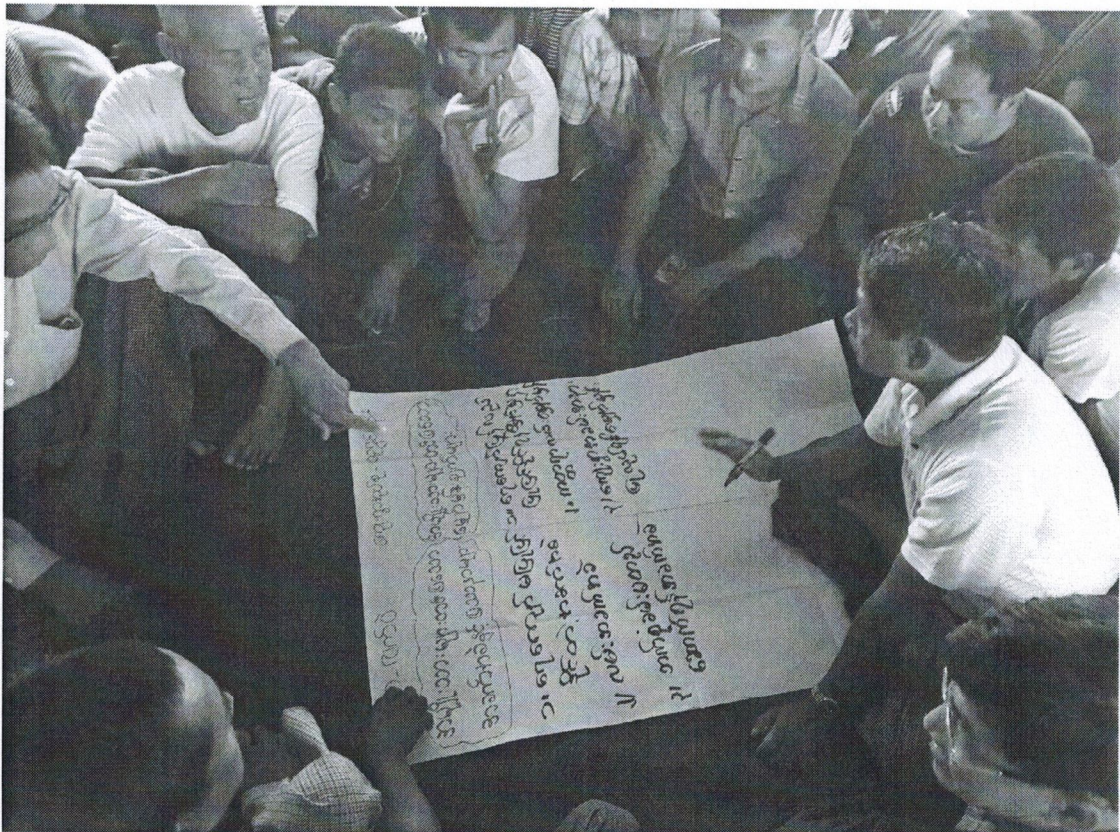

ပုံစံ - ၈ - ၁ ကျေးရွာအခြေခံအချက်အလက်များ (Form PC 1)

လမ်းညွှန်ချက်။ ကျေးရွာအခြေခံအချက်အလက်များကို ဖေဖော်ဝါရီလတွင် စစ်ဆေးရမည်။ ဤအချက်အလက်များကို စီမံကိန်း ဝန်ထမ်းအဖွဲ့မှ စစ်ဆေးပြီး မှန်ကန်အောင်ပြုလုပ်ရမည်။ ပြီးနောက်တွင် လူထုစည်းရုံးရေးမှူးမှ သတင်းအချက်အလက်ထဲသို့ Tablets မှ တစ်ဆင့် ဖြည့်သွင်းရမည်။

ကျေးရွာအုပ်ချုပ်ရေးမှူး အမည် <i>ဒေါ်အေး</i>	ကျေးရွာအုပ်ချုပ်ရေးမှူး၏ ဖုန်းနံပါတ် <i>၀၅-၇၇၇၅၅၅၇၃၁</i>	လူထုစည်းရုံးရေးမှူး၏ အမည် <i>ဒေါ်မာလာမင်း</i>
ပြည်နယ်/တိုင်းဒေသကြီး/မြို့နယ် <i>မန္တလေး</i>	ကျေးရွာအုပ်စု <i>ဘောင်းဘို</i>	ကျေးရွာ <i>လက်ဝဲ</i>

က။ လူဦးရေ

လူမျိုးစု	အိမ်ထောင်စုအရေအတွက်	ကိုးကွယ်သည့်ဘာသာ	အိမ်ထောင်စုအရေအတွက်
လူမျိုးစု (၁) <i>ဗမာ</i>	<i>၄၄၈</i>	ဘာသာ (၁) <i>ဗုဒ္ဓ</i>	<i>၄၄၈</i>
လူမျိုးစု (၂) -----		ဘာသာ (၂) -----	
လူမျိုးစု (၃) -----		ဘာသာ (၃) -----	
လူမျိုးစုစေ့ -----		ဘာသာစေ့ -----	
အရေအတွက်			
မသန်စွမ်းသူများ			
သက်ကြီးရွယ်အိုများ (၆၅ နှစ် နှင့် အထက်)			
စစ်ဘေးရှောင်			

	အမျိုးသား (အရေအတွက်)	အမျိုးသမီး (အရေအတွက်)
လူဦးရေ		
လူမျိုးစု (၁) <i>ဗမာ</i>	<i>၃၁၂</i>	<i>၃၃၈</i>
လူမျိုးစု (၂) -----		
လူမျိုးစု (၃) -----		
အိမ်ထောင်စုဦးစီး	<i>၃၁၀</i>	<i>၂၃၆</i>

(ခ) အခြေခံအဆောက်အအုံ အသုံးအဆောင်များ

စာသင်ကျောင်း	အမှတ် ခြံပ်ပါ	ကျန်းမာရေး	အမှတ် ခြံပ်ပါ	ဘာသာရေး အဆောက် အအုံများ	အမှတ် ခြံပ်ပါ
အထက်တန်းကျောင်း	<input checked="" type="checkbox"/>	ဆေးရုံ	<input type="checkbox"/>	စေတီ	<input checked="" type="checkbox"/>
အလယ်တန်းကျောင်း	<input type="checkbox"/>	ကျန်းမာရေးဌာန	<input type="checkbox"/>	ဘုန်းကြီးကျောင်း	<input checked="" type="checkbox"/>
မူလတန်းကျောင်း	<input type="checkbox"/>	ကျန်းမာရေးဌာနခွဲ	<input checked="" type="checkbox"/>	ဟိန္ဒူဘုရားကျောင်း	<input type="checkbox"/>
မူကြိုကျောင်း	<input type="checkbox"/>	ဆေးပေးခန်း	<input type="checkbox"/>	ရေစက်ကျောင်း	<input type="checkbox"/>
အခြား	<input type="checkbox"/>	အခြား	<input type="checkbox"/>	ဗလီ	<input type="checkbox"/>
				အခြား	<input type="checkbox"/>
မှတ်ချက် <i>ခွဲ. န. ၈. က</i>		မှတ်ချက်		မှတ်ချက် <i>၂၅.၆.၂၀၁၆</i>	

(ဂ) ကျွမ်းကျင်သူများမှတ်တမ်း (ကျေးရွာတွင်နေထိုင်သော သို့မဟုတ် တခြားရွာမှလာရောက်သော ကျွမ်းကျင်သူများ)

(၁) စာသင်ကျောင်း			(၂) ကျန်းမာရေး			(၃) လက်မှုပညာရှင်		
	ရွာတွင် နေထိုင်သူ	အခြား ရွာမှ လာသူ		ရွာတွင်နေ ထိုင်သူ	အခြား ရွာမှ လာသူ		ရွာတွင် နေထိုင်သူ	အခြား ရွာမှ လာသူ
မူလတန်းပြဆရာ/မ	<input checked="" type="checkbox"/>	<input type="checkbox"/>	ဆရာဝန်	<input type="checkbox"/>	<input type="checkbox"/>	လက်သမား	<input checked="" type="checkbox"/>	<input type="checkbox"/>
အထက်တန်းပြဆရာ/မ	<input checked="" type="checkbox"/>	<input type="checkbox"/>	လက်ထောက် ကျန်းမာရေးမှူး	<input type="checkbox"/>	<input type="checkbox"/>	ပန်းရုံ	<input checked="" type="checkbox"/>	<input type="checkbox"/>
အလယ်တန်းပြဆရာ/မ	<input checked="" type="checkbox"/>	<input type="checkbox"/>	အမျိုးသမီးကျန်းမာရေး ဆရာမ	<input type="checkbox"/>	<input type="checkbox"/>	လျှပ်စစ်ကျွမ်းကျင်၊ ဇီးသမား	<input checked="" type="checkbox"/>	<input type="checkbox"/>
မူကြိုဆရာ/မ	<input checked="" type="checkbox"/>	<input type="checkbox"/>	သားဖွားဆရာမ	<input checked="" type="checkbox"/>	<input type="checkbox"/>	ရေဥိုက်သွယ်သူ	<input checked="" type="checkbox"/>	<input type="checkbox"/>
အခြား	<input type="checkbox"/>	<input type="checkbox"/>	ပြည်သူ့ကျန်းမာရေး လုပ်သား	<input type="checkbox"/>	<input type="checkbox"/>	စက်ပြင်ဆရာ	<input checked="" type="checkbox"/>	<input type="checkbox"/>
မှတ်ချက်			မှတ်ချက်			မှတ်ချက်		

(ဃ) ကျေးရွာသို့ ရောက်ရှိနိုင်သည့် လမ်းအခြေအနေ / ကျေးရွာတစ်ရွာသည် ၎င်း၏ ကျေးရွာအုပ်စုနှင့် ဆက်သွယ်ထားသော လမ်းအခြေအနေ (အောက်ပါတို့ကို ဝိုင်းပါ)

ကျောက်ကြမ်းလမ်း
ကျောက်စင်းလမ်း

ကတ္တရာလမ်း
မြေသားလမ်း

ကွန်ကရစ်လမ်း
လူသွားလမ်း

မော်တော်ဆိုင်ကယ်လမ်း
အခြား _____

(င) ကျေးရွာဖွံ့ဖြိုးမှုစီမံချက်

ဝိုင်းပါ။

(၁) လူထုပဟိုပြုစီမံကိန်းမစတင်မီ ဤကျေးရွာတွင်ကျေးရွာဖွံ့ဖြိုးမှု စီမံချက်ရှိခဲ့ပါသလား? ရှိပါသည်/မရှိပါ/မသိပါ

(၂) ရှိခဲ့ပါလျှင် ဤစီမံချက်ကို မည်သည့် ခုနှစ်တွင်ပြင်ဆင်ခဲ့ပါသနည်း? နှစ်-----/မသိပါ

(၃) ဤစီမံချက်ကို ခြုံငုံနယ်မှအတည်ပြုခဲ့ပါသလား? ပြုခဲ့ပါသည်/မပြုခဲ့ပါ /မသိပါ

(စ) ခရီးအကွာအဝေး

(၁) ဤကျေးရွာ၏ပဟိုမှ ၎င်းကျေးရွာအုပ်စု၏ပဟိုအထိ ခရီးမိုင်မည်မျှကွာဝေးသနည်း? မိုင်-----/မသိပါ

(၂) ဤကျေးရွာမှ ၎င်းကျေးရွာအုပ်စုပဟိုအထိ သွားလာရာတွင်ကြာမြင့်သည့်အချိန်။

ခြောက်သွေ့ရာသီတွင်ကြာချိန် ----- နာရီ ----- ထော်လာဂျီ/မော်တော်ဆိုင်ကယ်/ခြေလျှင်/လား/မော်တော်ဘုတ်/
အခြား -----

မိုးရာသီတွင်ကြာချိန် ----- နာရီ ----- ထော်လာဂျီ/မော်တော်ဆိုင်ကယ်/ခြေလျှင်/လား/မော်တော်ဘုတ်/
အခြား -----

(ဆ) ပတ်ဝန်းကျင်ဆိုင်ရာ သဘာဝဘေးအန္တရာယ်

ဤကျေးရွာတွင် ရေကြီးခြင်းကဲ့သို့ သဘာဝဘေးအန္တရာယ်ကျရောက်ဖူးခြင်း ရှိပါသလား။

မရှိပါ ရှိပါသည် ရှိလျှင်ဖော်ပြပါ -----

မောက်ပွင့်ချောင်း
စာကျားပေါက်

(ဇ) ကျေးရွာတွင် ဖွဲ့စည်းထားသော အဖွဲ့အစည်းများ

လူထုဗဟိုပြုစီမံကိန်းမတိုင်မီ ဤကျေးရွာတွင် ကျေးရွာဖွံ့ဖြိုးရေးအတွက် အစိုးရ (သို့) ရွာသားများကိုယ်တိုင် (သို့) စီမံကိန်းတစ်ခုခုမှ ဖွဲ့စည်းထားသည့် အဖွဲ့အစည်းများရှိပါသလား။

(၁) ကျယ်လှူကုန်သွယ်ရေး ဖွဲ့စည်းရေးအဖွဲ့ ဖြစ်သည်။

(၂) ရွာကျေးရွာအုပ်စု

၃. ကျေးရွာအုပ်စု

(ဈ) GAO မြန်မာ့စီးပွားရေးဦးစီးဌာန ဖြစ်သည်။
ကျေးရွာခေါင်းဆောင်

အမည် ဦးညွန့်ထွန်း

လက်မှတ် [Signature] နေ့စွဲ

လူထုစည်းရုံးရေးမှူး

အမည် ဒေါ်အိန္ဒာဒွါ

လက်မှတ် [Signature] နေ့စွဲ

၁.၁.၂၀၁၇

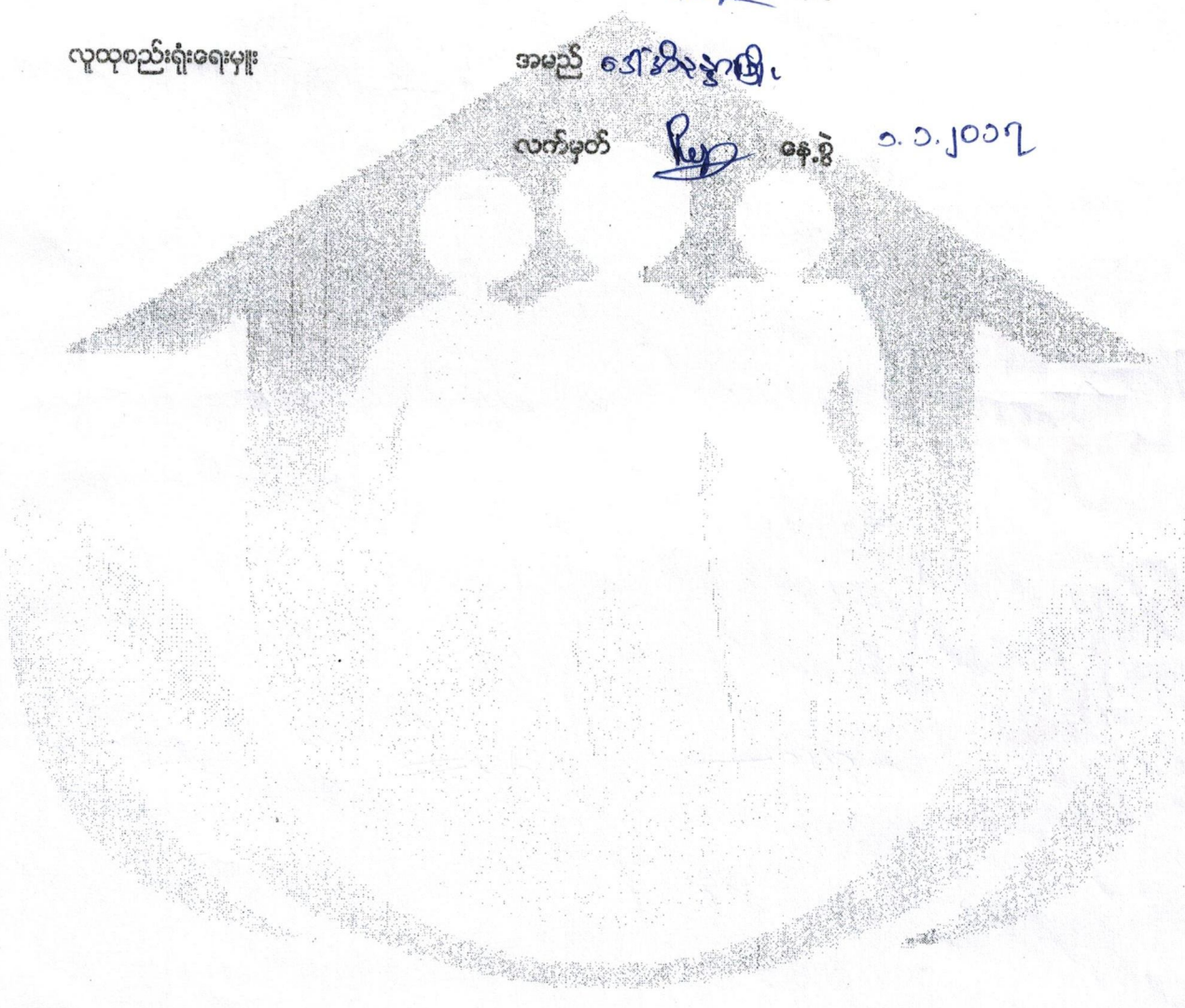

ပုံစံ - ၈ - ၂ - စီမံကိန်းစက်ဝန်းအချိန်ဇယား (PC 2)

လမ်းညွှန်ချက်၊ သက်ဆိုင်ရာလူထုစည်းရုံးရေး/လက်ထောက်နည်းပညာနည်းပညာများမှ စီမံကိန်းစက်ဝန်းအဆင့်တစ်ခုစီပြီးစီးတိုင်း ကျေးရွာနှင့် ကျေးရွာအုပ်စုအတွက် ဤပုံစံကို ပြည့်သွင်းရမည်။

စည်းရုံးရေး/ဝန်ထမ်း အမည် ဦးဇေယျီဇာ

နေ့စွဲ 2.1.2017 စက်ဝန်းအားအမှတ်ဖြစ်ပါ စက်ဝန်း(၁) စက်ဝန်း(၂) စက်ဝန်း(၃) စက်ဝန်း(၄)

ပြည်နယ်/တိုင်း မန္တလေး ကျေးရွာအုပ်စု ကျေးရွာ ကျေးရွာ လက်ဝဲ

စီမံကိန်းစက်ဝန်းအဆင့်များ	နေ့စွဲ		အစည်းအဝေးတွင်တက်ရောက်သူအရေအတွက်			
	စတင်သည့်နေ့	ပြီးဆုံးသည့်နေ့	အချိုးသားအရေအတွက်	အချိုးသမီးအရေအတွက်	ဆိပ်ထောင်စုအရေအတွက်	လူမျိုးစုတက်ရောက်သူအရေအတွက်နှင့်လူမျိုးစုအမည်
၁။ ကျေးရွာစီမံကိန်း မိတ်ဆက်အစည်းအဝေး	1.1.2017	1.1.2017	170	67	237	၆၆၇ 237
၂။ ကျေးရွာဖွံ့ဖြိုးရေး စီမံချက်ရေးဆွဲခြင်းအစည်းအဝေး	2.1.2017	2.1.2017	275	113	388	၂ 388
၃။ ကျေးရွာအုပ်စု လုပ်ငန်းဆုံးဖြတ်ချက်ချသည့်အစည်းအဝေး	7.1.2017	7.1.2017	16	12	28	၂ 28
၄။ မြို့နယ်အဆင့် စီမံကိန်းရေးဆွဲရေး နှင့် အကောင်အထည်ဖော်ရေးကော်မတီ၏ စီမံကိန်း ဘုံသစ်မှုအစည်းအဝေး	9-4-2017 4-3-2017					
၅။ မြို့နယ် စီမံကိန်းရေးဆွဲရေး နှင့် အကောင်အထည်ဖော်ရေး ကော်မတီ၏ဆုံးဖြတ်မှုကို ရွာသို့ အသိပေးအကြောင်းကြားသည့် အစည်းအဝေး						
၆။ စီမံကိန်းလုပ်ငန်းခွဲစီမံချက်ရေးဆွဲခြင်းအစည်းအဝေး						
၆.၁။ စီမံကိန်းလုပ်ငန်း အကောင်အထည်ဖော်ရေးအစီအစဉ် ရေးဆွဲခြင်း						

ပုံစံ - ၈ - ၃ ကျေးရွာဖွံ့ဖြိုးရေး ဦးစားပေးအစဉ် (Form PC 3)

လမ်းညွှန်မှုက၊ အဆင့်(၃) ကျေးရွာမှိုက်မုန်းချက်အစည်းအဝေး ပြီးဆုံးသောအခါ ကျေးရွာစီမံကိန်း အထောက်အကူပြု ကော်မတီသည် လူထုစည်းရုံးရေးမှူးအကူအညီဖြင့် ဤပုံစံကိုပြည့်စုံအောင် ဖြည့်သွင်းရမည်။

လူထုစည်းရုံးရေးမှူး/ဝန်ထမ်း အမည် **ဦးမင်းယုဗာ**

နေ့စွဲ **၃.၁.၂၀၁၇** စက်ဝန်းအား အမှတ်ခြစ်ပါ (✓) □ စက်ဝန်း(၁) မှစက်ဝန်း(၂) □ စက်ဝန်း(၃) □ စက်ဝန်း(၄)

ပြည်နယ်/တိုင်း **မန္တလေး** ခြို့နယ် **ပျောက်** ကျေးရွာအုပ်စု **တက္ကသိုလ်** ကျေးရွာ **လက်**

က၊ အခက်အခဲအတားအဆီးများအားဆွေးနွေးခြင်း - ယခုလက်ရှိအခြေအနေတွင် ဤကျေးရွာဖွံ့ဖြိုးတိုးတက်ရေးအတွက် အဓိက အခက်အခဲအတားအဆီးများသည် မည်သည်များဖြစ်ပါသနည်း။ (အမျိုးသား/သမီး အနည်းဆုံးအခက်အခဲ ၅ ခုစီဖော်ပြပါ)

အမျိုးသား အဖွဲ့မှ တင်ပြသောအခက်အခဲအတားအဆီးများ	အမျိုးသမီး အဖွဲ့မှတင်ပြသောအခက်အခဲအတားအဆီးများ
၁ ရေကျော်မမြေ ၆၆၆ ဦးစဉ် ကောက်ခံ	၁ ရေကျော်မကောင်း၊ လာကောင်း
၂ လမ်းကောက်ခံ	၂ ခွာတွင်းလမ်း မကောင်း၊ လာကောင်း
၃ ဘက်စုံချိုးမလုပ်ဘောက်ဂျီကောက်ခံ	၃ လမ်းကောက်ခံ ဤလာကောင်း
၄ ကျေးလက်အထွေထွေ ချိုးမလုပ်ဘောက်	၄ လာကောက်ချိုး ရွာပါး လာကောင်း
၅ ဂျီကောက်ခံ	၅ မီးကောက်ခံ

ခ၊ မျှော်မှန်းခြင်း - နောင်လာမည့် (၅)နှစ် အတွင်း ကျေးရွာဖွံ့ဖြိုးရေး မျှော်မှန်းလျာထားချက်များအား တင်ပြပါ။

အမျိုးသားအဖွဲ့မှ တင်ပြသောမျှော်မှန်းချက်များ	အမျိုးသမီးအဖွဲ့မှ တင်ပြသောမျှော်မှန်းချက်များ
၁ ရေကျော်မြေ ၆၆၆ ဦးစဉ် မျှော်မှန်း	၁ ရေကျော် ကောင်း၊ မွှာလာရေချိန်
၂ ခွာတွင်းလမ်း မျှော်မှန်း	၂ ခွာတွင်းလမ်းကောင်း၊ မွှာဂျီ
၃ ကျေးရွာအထွေထွေ ချိုးမလုပ်ဘောက်	၃ ကောင်းရွာ လက်ဝဲ လမ်းတွင် ကမ္ဘာ့ဂျီလမ်းအထွေထွေ
၄ ဆေးခန်း၊ ဘက်စုံချိုး၊ ကောက်ခံချိုး	၄ လာကောက်ချိုး ရေချိန်
၅	၅ မီးဂျီဂျီ



ဂ၊ လူထုစီမံကိန်း၏ လာမည့် (၄) နှစ်အတွက် အကျုံးဝင်သော ဦးစားပေး ဖွံ့ဖြိုးတိုးတက်မှု လုပ်ငန်း အစီအစဉ်များအားဖော်ပြပါ။

အဆင့်	ကျေးရွာအတွက် ဦးစားပေး ဖွံ့ဖြိုးတိုးတက်မှု လုပ်ငန်းစဉ်များ	အဆိုပြုသူ (အမျိုးသားများ/ အမျိုးသမီးများ/အမျိုးသား+ အမျိုးသမီး)	ခန့်မှန်းကုန်ကျ ဗရိတ်	အကျိုးခံစားခွင့်ရှိသူ ခန့်မှန်းခြေ အရေအတွက်
၁	ရေကျော်မြေ ၆၆၆	ကျား + မ	၃၂၆၀၀၀၀၀	၂၀၂၃
၂	ခွာချင်းဘက်လမ်း ၆၆၆	"	၁၅၀၀၀၀၀၀	၂၀၂၃
၃	ကျေးလက်အထွေထွေ ချိုးမလုပ်	"	၈၀၀၀၀၀၀	၂၀၂၃
၄	ဘက်စုံချိုး ချိုး မ	"	၁၅၀၀၀၀၀၀	
၅				

ပုံစံ - ၈ - ၄ ကျေးရွာအုပ်စုစီမံကိန်းလုပ်ငန်းခွဲရွေးချယ်ခြင်းပုံစံ (Form PC 4)

လမ်းညွှန်ချက်၊ စီမံကိန်းလုပ်ငန်းခွဲရွေးချယ်မှုအစည်းအဝေးပြီးနောက်တွင် ကျေးရွာအုပ်စုမှ CF/TF တို့၏ အကူအညီရယူ၍ ကျေးရွာစီတော်တော်မတီမှ လက်မှတ်ရေးထိုးပြီး အဆိုပါပုံစံအား ပြည့်စုံအောင်ဖြည့်သွင်းရမည်။ ဤပုံစံအား ပြည့်စုံစွာဖြည့်သွင်းပြီးပါက ကျေးရွာအုပ်စုမှ ပြီးတိုးတက်ရေးစီမံချက်တွင် TPIC သို့ ပေးပို့ရန်အတွက် နောက်ဆက်တွဲအဖြစ် ယူဆရမည်။ ၂F မှ ကျေးရွာတစ်ရွာချင်းစီ၏ စီမံကိန်းလုပ်ငန်းခွဲဆိုင်ရာ အချက်အလက်များကို MIS သို့ ထည့်သွင်းရမည်။ (ယခုနှစ်စီမံကိန်းလုပ်ငန်းခွဲ မလုပ်ကိုင်သော ကျေးရွာများ မပါဝင်ပါ။)

ကျေးရွာစီမံကိန်း/ဝန်ထမ်းအမည်		31.1.2017		စက်ဝန်းအားအမှတ်ခြစ်ဖမ်းပါ (V) ဝန်ထမ်း(၂) ဝန်ထမ်း(၃) ဝန်ထမ်း(၄)				
ကျေးရွာအမည်	ဆောင်ရွက်မည့် လုပ်ငန်းများ	အတိုင်းအတာ	မန်ဂန်း တိုက်ရိုက် အကျိုးခံစားခွင့် ရှိသူများ	အဆိုပြုထားသည့် အမျိုးအမည်	ကျေးရွာအုပ်စု တွင် ရှိပါက			
					စီမံကိန်းမှ ထည့်သွင်းမှု	ကျေးရွာမှ ထည့်သွင်းမှု	အခြားထည့်သွင်းမှု (ဖော်ပြပါ) ထည့်သွင်းငွေ အမည်/အဖွဲ့	
ကျွန်းတိုင်	ရွာလှည့်ဆက်သွယ်ရေး ဖြန့်ဖြူးခြင်း (မြေယာဂရပ်)	4000' x 12' x 9"	270	ကျေးရွာအုပ်စု	7,000,000	-	-	7,000,000
ပုဂံ	ရွာကျော် ဖြန့်ဖြူးခြင်း	270' x 26' x 4'-9"	2023	ကျေးရွာအုပ်စု	34,100,000	-	-	34,100,000
မကျည်းတန်း	ဆက်တိုက် တွေ့ဆုံခြင်း	900' (4"φ)	830	ကျေးရွာအုပ်စု	10,000,000	-	-	10,000,000
ဘင်္ဂလား	ရိတ်တိုင်းဆွတ် ဖြန့်ဖြူးခြင်း	24 တိုင်	1584	ကျေးရွာအုပ်စု	4,000,000	-	-	4,000,000
ကျေးရွာအုပ်စု	ရိတ်တိုင်းဆွတ် ဖြန့်ဖြူးခြင်း	24 တိုင်	902	ကျေးရွာအုပ်စု	4,000,000	-	-	4,000,000

ကျေးရွာအုပ်စု စီမံ/ထောက်ကော်မတီ ဥက္ကဋ္ဌ  20.2.2017 ရက်စွဲ၊  ရက်စွဲ၊

အစဉ်အဆက်ကျင်းပလာသည့် လှူရှုက် = ၁. ၁. ၁၇

အစဉ်အဆက်ကျင်းပလာသည့် အချိန် = ၄: ၀၀

အစဉ်အဆက်ကျင်းပလာသည့် နေရာ = လက်ဝဲကျေးရွာ၊ တူဂွမ်တိုင်းဒေသ

အစဉ်အဆက် ဖုလုပ်သူ = ဦးဟိန်၊ ဦးမင်း၊ ဦးကျော်သူကျော်

အစဉ်အဆက် တတ်ကျွမ်းသူ = ကျေးရွာလူထု

အစဉ်အဆက် လှူငွေပေးသူ = လူထုမဟုတ်ပဲ စီမံကိန်း၊ မိတ်ဆက်ရေး နှင့်

လေ့ကျင့်ပေးရေးအဖွဲ့ဝင်များ

အစဉ်အဆက်အစီအစဉ် (၁) - လူထုစဉ်းရုံးကျေးရွာမှ ဦးဟိန်၊ ဦးမင်း မှ အစဉ်အဆက်အစီအစဉ်များ ထုတ်ပြန်ပေးပြီး အစဉ်အဆက် ဖွဲ့စည်းပေးခြင်း ဖြစ်ပါသည်။

အစဉ်အဆက်အစီအစဉ် (၂) - ကျေးရွာလူထုမှ မှူးမတ်၊ ဦးအောင်ဝင်း မှ အစဉ်အဆက်အစီအစဉ်များ ထုတ်ပြန်ပေးပြီး တတ်ကျွမ်းသူများ ပူးပေါင်းပေးခြင်း ဖြစ်ပါသည်။

အစဉ်အဆက်အစီအစဉ် (၃) - လူထုစဉ်းရုံးကျေးရွာမှ ဦးဟိန်၊ ဦးမင်း မှ အစဉ်အဆက်ဖုလုပ်သူများကို လှူငွေပေးသူများကို ကျေးရွာလူထုမှ ရှင်းလင်းပေးခြင်း ဖြစ်ပါသည်။

အစဉ်အဆက်အစီအစဉ် (၄) - လူထုစဉ်းရုံးကျေးရွာမှ ဦးဟိန်၊ ဦးမင်း မှ လူထုမဟုတ်ပဲ စီမံကိန်း၊ မိတ်ဆက်ရေး နှင့် လှူငွေပေးသူများကို ရှင်းလင်းပေးခြင်း ဖြစ်ပါသည်။

အစဉ်အဆက်အစီအစဉ် (၅) - လူထုစဉ်းရုံးကျေးရွာမှ ဦးဟိန်၊ ဦးမင်း မှ လှူငွေပေးသူများထံမှ ပိုမိုရှင်းလင်းပေးခြင်း ဖြစ်ပါသည်။

စာခမ်းစာနားစာစီစာဆို (၆) - လူထုစည်းရုံးရေးဗဟို ဦးဟိန်၊ ဦးမင်၊ မှ စီမံကိန်းဆောင်ရွက်ကာ
ရှင်းလင်းစေကြောင်း၊ စီမံကိန်းဆောင်ရွက်ရန် ဧည့်သည် (၆) ပါဝင်။

အဆင့် (၁၄) ဆင့်စား ကျေးဇူးတင်မှုနှင့် ဆွေးနွေးတင်ပြပါသည်။

စာခမ်းစာနားစာစီစာဆို (၇) - လက်ထောက်နှင့်ပညာဗဟို ဦးကျော်စွာမောင် မှ ကျွေးငွေထိန်း

လုပ်ငန်းများကဏ္ဍနှင့် ကျွေးငွေထိန်း လုပ်ငန်းများ ကဏ္ဍနှင့်

ဆွေးနွေးတင်ပြပါသည်။

စာခမ်းစာနားစာစီစာဆို (၈) - လက်ထောက်နှင့်ပညာဗဟို ဦးကျော်စွာမောင် မှ လုပ်ငန်းထိန်း

လုပ်ငန်းများကဏ္ဍနှင့် ဆွေးနွေးတင်ပြပါသည်။ ဆက်လက်၍ ဗဟို

လုပ်ငန်းကျင့် စကားစာတမ်း နှင့် လူမှုစကားစာတမ်းများ ကဏ္ဍကို

ရှင်းလင်းတင်ပြပါသည်။

စာခမ်းစာနားစာစီစာဆို (၉) - လူထုစည်းရုံးရေးဗဟို ဦးဟိန်၊ ဦးမင်၊ မှ တွင်းပေးရာ

အဆင့်-ကဏ္ဍများကို ဆွေးနွေးပါသည်။

စာခမ်းစာနားစာစီစာဆို (၁၀) - လူထုစည်းရုံးရေးဗဟို ဦးဟိန်၊ ဦးမင်၊ မှ စာရေးဆရာတို့

ကျင့်ရေးအဖွဲ့၏ အဆင့်-ကဏ္ဍများကို ကျေးဇူးတင်မှုနှင့် ဆွေးနွေး

ပါသည်။

စာခမ်းစာနားစာစီစာဆို (၁၁) - လူထုစည်းရုံးရေးဗဟို ဦးဟိန်၊ ဦးမင်၊ မှ ကျွေးငွေနှင့်

တာဝန်ဝတ္တရားများကို ဆွေးနွေးတင်ပြပါသည်။

စာခမ်းစာနားစာစီစာဆို (၁၂) - လူထုစည်းရုံးရေးဗဟို ဦးဟိန်၊ ဦးမင်၊ မှ ဆောင်ရွက် နှင့် ရှောင်ရန်

ကျွမ်းကျင်ရေး ဆွေးနွေးပါသည်။

ခရစ်နှစ်ကလေးကျင်းပသည့် ရက်စွဲ = ၂. ၁. ၂၇

ခရစ်နှစ်ကလေးကျင်းပသည့် နာရီ = ၄:၀၀ AM

ခရစ်နှစ်ကလေးကျင်းပသည့် နေရာ = လက်ဝဲကျေးရွာ၊ ကုမ္ပဏီတိုင်း အုပ်စု။

ခရစ်နှစ်ကလေး ဝတ်စုံ = ခြုံကျော်သူကောင်း၊ ဦးဟိန်၊ ဦးမင်

ခရစ်နှစ်ကလေး တတ်ကျော်သူ = ကျေးရွာလူထု

ခရစ်နှစ်ကလေး ရည်ရွယ်ချက် = လူမှုဆန်းစစ်မှုများ ဝတ်စုံ၊ ကျေးရွာဖွံ့ဖြိုး

တိုးတက်ရေး နှစ်စဉ် ကြေးဆွဲခြင်း နှင့် ကျေးရွာစီမံခန့်ခွဲခြင်း

အထောက်အကူပြုရန် ဖွဲ့စည်းရန်

ခရစ်နှစ်ကလေး (၁) - လူထုဆန်းစစ်မှုများ ဦးဟိန်၊ ဦးမင် မှ ခရစ်နှစ်ကလေး ယာယီ

ခရစ်နှစ်ကလေးများကို ကျေးရွာလူထု နှင့် ဝန်ထုပ်ပေးပေးခဲ့ပါသည်။

ခရစ်နှစ်ကလေး (၂) - လူမှုဆန်းစစ်မှုများကို လူထုဆန်းစစ်မှုများ ဦး

အထောက်အကူပြုပေးရန် ဦးကျော်စွာနှင့် ကျေးရွာလူထုနှင့်

ပူးပေါင်းဆောင်ရွက်ရန် တစ်ခုချင်းစီကို တွဲဖက်ပေးပေးခဲ့ပါသည်။

(၁) ကျေးရွာစီမံခြင်း (၂) လူမှုဆန်းစစ်မှုများ စီမံခြင်း

(၃) ကျေးရွာစီမံခြင်း (၄) နာမည်ကလေး ချိတ်ဆက်မှုပေးခြင်း

(၅) ကျေးရွာစီမံခြင်း (၆) နာမည်ကလေး စီမံခြင်း

(၇) ကျေးရွာစီမံခြင်း နှင့် နာမည်ကလေး စီမံခြင်း တို့ ပြုလုပ်ခဲ့ပါသည်။

ခရစ်နှစ်ကလေး (၃) - ကျေးရွာဖွံ့ဖြိုးတိုးတက်ရေး နှစ်စဉ် ကြေးဆွဲရာတွင် စည်းရုံးရေးများ

များမှ ကျေးရွာလူထု နှင့် ပူးပေါင်းဆောင်ရွက်ရန် ကျေးရွာလူထု

ကဏ္ဍအလိုက် အခက်အခဲမှတ်တမ်း

ကဏ္ဍအလိုက် ဦးစားပေးဖွံ့ဖြိုးရေးလုပ်ငန်းစဉ်များ

	စဉ်	လုပ်ငန်း	အဆိုပြုသူ	လ/နှစ်	လုပ်ဆောင်မည့်သူ	ပြင်ပမှထောက်ပံ့ရေးကူ
အခြေခံအဆောက်အအုံ	၁	ရေကျော်မြို့ပြခြေခံရေး	ကျား+၁၀	၂၀၁၇	ကျေးရွာကူစု	
	၂	ရွာချင်း ဆက်သွယ်ရေး				
	၃	ဆက်စဉ်သုံး ခရီးစဉ်ဆောက်				
	၄					
	၅					
အသက်မွေးဝမ်းကြောင်း/စိုက်ပျိုးရေး	၁	စိုက်ပျိုးရေးနှင့် ပတ်သက်သော နည်းလမ်းပေး အထောက်အပံ့	ကျား+၁၀	၂၀၁၇	ကျေးရွာကူစု	
	၂	ရွေး-မြေစေ့ အထောက်အပံ့	၇	၇	၇	
	၃	ပတ်ဝန်းကျင် ပြုစုရေး	၇	၇	၇	
	၄					
	၅					
ကျန်းမာရေးနှင့် အာဟာရ	၁	ဆေးပေး ခရီးစဉ်ဆောက်ခြင်း	ကျား+၁၀	၂၀၁၇	ကျေးရွာကူစု	
	၂					
	၃					
	၄					
	၅					
ပညာရေး	၁					
	၂					
	၃					
	၄					
	၅					
အခြား	၁	Computer ဆေးစစ်	ကျား+၁၀	၂၀၁၇	ကျေးရွာကူစု	
	၂					
	၃					