

ပြည်ထောင်စုသမ္မတ မြန်မာနိုင်ငံတော်အစိုးရ  
စိုက်ပျိုးရေး၊ မွေးမြူရေးနှင့် ဆည်မြောင်းဝန်ကြီးဌာန  
ကျေးလက်ဒေသဖွံ့ဖြိုးရေးဦးစီးဌာန

ဒီမောဆိုမြို့



လူထုတက်ပြော့ ပြီးရေးစီမံကိန်း



ကျေးရွာဖွံ့ဖြိုးရေးအစီအစဉ်

Village Development Plan (VDP)

ဒီမောဆိုမြို့နယ်၊ ဝါဘန်းဘလိုကျေးရွာအုပ်စု၊ လွီးကထိကျေးရွာ

ကျေးရွာဖွံ့ဖြိုးရေးအစီအစဉ်

(၂၀၁၇ - ၂၀၁၈)

မာတိကာ

နံပါတ်	အကြောင်းအရာ	စာမျက်နှာ	
		စတင်	အဆုံး
၁။	ဒီးမော့ဆိုမြို့နယ်မြေပုံ	၁	၁
၂။	ကျေးရွာအုပ်စုမြေပုံ	၂	၂
၃။	အုပ်စုတွင်ပါဝင်သော ကျေးရွာများစာရင်းနှင့်လူဦးရေ	၃	၃
၄။	ကျေးရွာမြေပုံ(တည်နေရာ)	၄	၄
၅။	ကျေးရွာမြေပုံသုံးသပ်ချက်	၅	၈
၆။	ကျေးရွာသမိုင်းကြောင်းအကျဉ်းချုပ်	၇	၇
၇။	ကျေးရွာအတွင်းရှိ ဥစ္စာဓနကြွယ်ဝမှုအဆင့်သတ်မှတ်ခြင်း	၈	၈
၈။	ကျေးရွာအတွင်းရှိ ဥစ္စာဓနကြွယ်ဝမှုအဆင့်သတ်မှတ်သုံးသပ်ချက်	၉	၉
၉။	ကျေးရွာအတွင်းရှိ ကျား/မဆိုင်ရာ ပင့်ကူအိမ်ဖော်ထုတ်ခြင်း	၁၀	၁၀
၁၀။	ကျေးရွာအတွင်းရှိ ကျား/မဆိုင်ရာ ပင့်ကူအိမ်ဖော်ထုတ်သုံးသပ်ချက်	၁၁	၁၃
၁၁။	ကျေးရွာအတွင်းရှိ အဖွဲ့အစည်းဆိုင်ရာချိတ်ဆက်မှုဖော်ထုတ်ခြင်း	၁၄	၁၄
၁၂။	ကျေးရွာအတွင်းရှိ အဖွဲ့အစည်းဆိုင်ရာချိတ်ဆက်မှုဖော်ထုတ်သုံးသပ်ချက်	၁၅	၁၅
၁၃။	ကျေးရွာအတွင်းရှိ ရာသီခွင်ပြဇယားများကိုဖော်ထုတ်ခြင်း	၁၆	၁၆
၁၄။	ကျေးရွာအတွင်းရှိ ရာသီခွင်ပြဇယားများကိုဖော်ထုတ်သုံးသပ်ချက်	၁၇	၁၈
၁၅။	ကျေးရွာအတွင်းရှိ ကော်မတီဝင်များစာရင်း/ခါတ်ပုံ	၁၉	၂၀
၁၆။	ကျေးရွာဖွံ့ဖြိုးရေးအစီအစဉ်ဆောင်ရွက်မှု မှတ်တမ်းခါတ်ပုံများ	၂၁	၂၁
၁၇။	ကျေးရွာအချက်အလက်ပုံစံ(၁)	၂၂	၂၄
၁၈။	စီမံကိန်းစက်ဝန်း အချိန်ဇယား(ပုံစံ-၂)	၂၅	၂၆
၁၉။	ကျေးရွာဖွံ့ဖြိုးရေးဦးစားပေးအစီအစဉ်(ပုံစံ-၃)	၂၇	၂၉
၂၀။	ကျေးရွာအုပ်စုစီမံကိန်းလုပ်ငန်းခွဲ ရွေးချယ်ခြင်း(ပုံစံ-၄)	၃၀	၃၀
၂၁။	ကျေးရွာအစည်းအဝေးမှတ်တမ်းများ	၃၁	၃၂
၂၂။	လူထုပူးပေါင်းပါဝင်သောလူမှုဆန်းစစ်ခြင်းနှင့် အကဲဖြတ်ခြင်းလုပ်ငန်းစဉ် (PSA/PRA) အကျဉ်းချုပ်ဇယား	၃၃	၃၄

# DEMOSO TOWNSHIP MAP

စကေး ၁ လက်မ = ၂ မိုင်

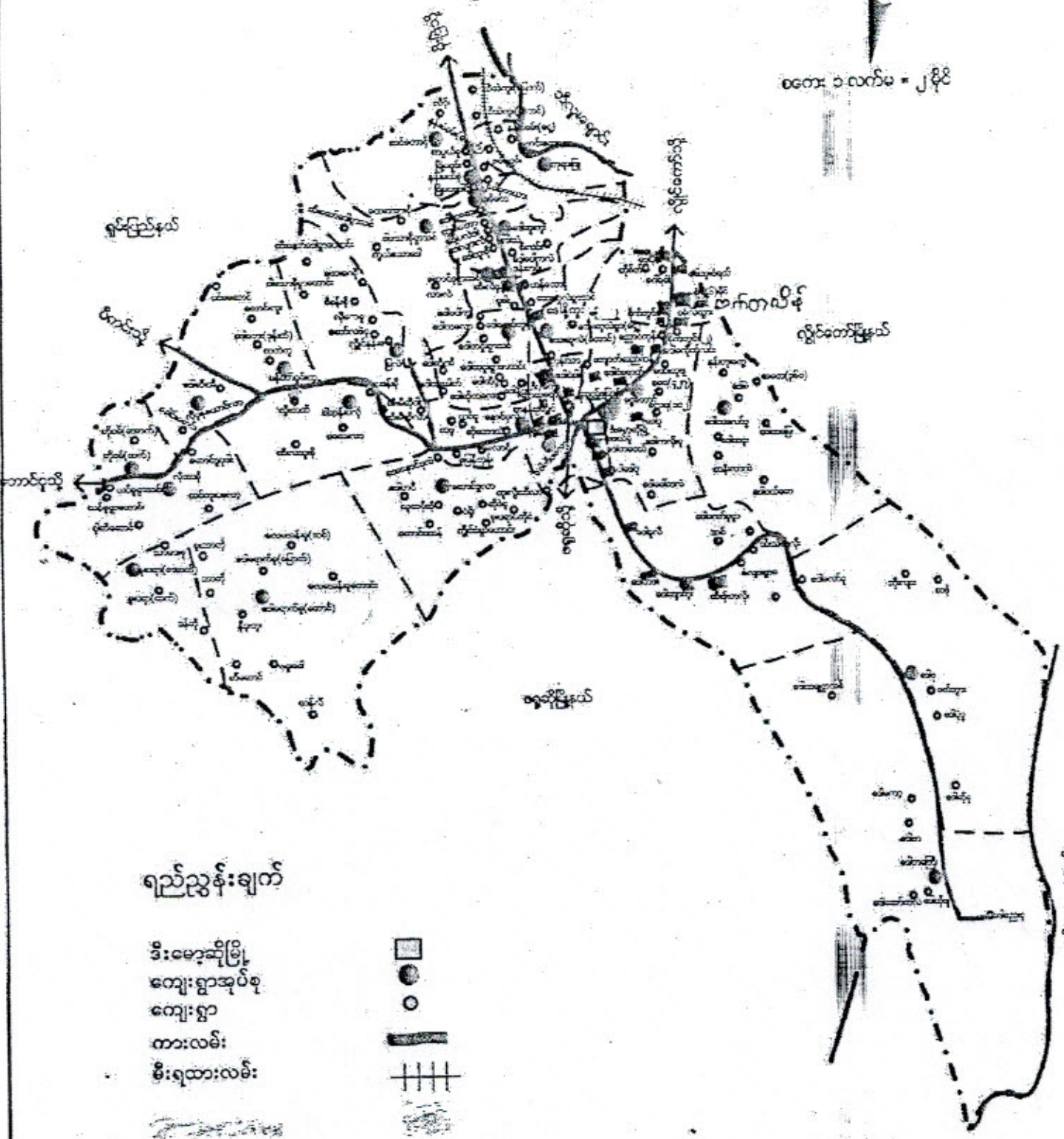

## ရည်ညွှန်းချက်

- ဒီးမော့ဆိုမြို့
- ကျေးရွာအုပ်စု
- ကျေးရွာ
- ကာလမ်း
- မီးရထားလမ်း



ဘောလဲမြို့နယ်

ဝါဘန်းပလီ ကျေးရွာ အုပ်စု ခြံမြေပုံ

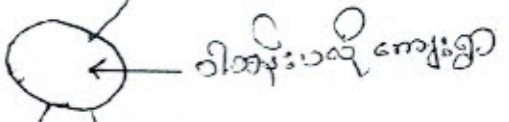
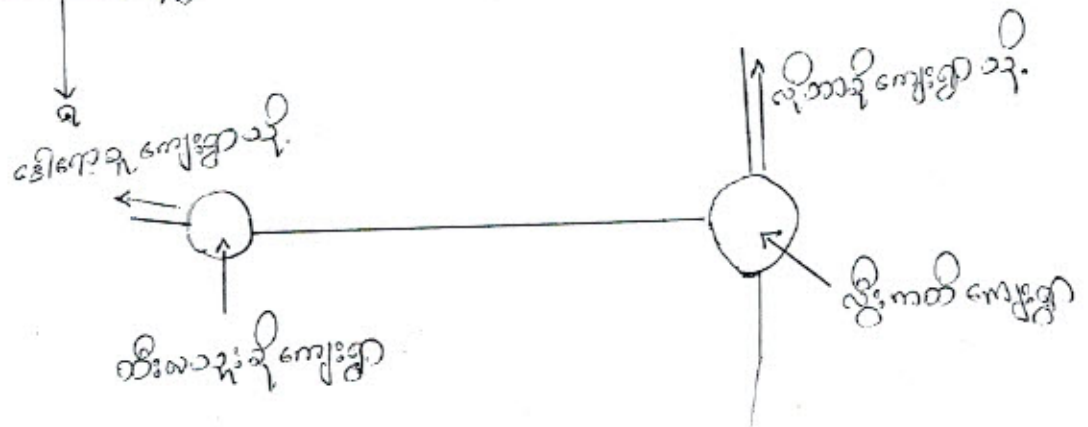
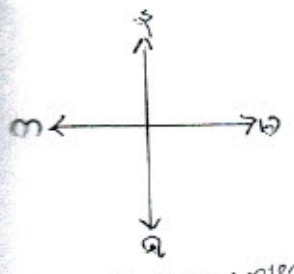

- အညွှန်းအချက်
- - ကျေးရွာ
  - - ကျေးရွာဆက်လမ်း
  - ← - ကျေးရွာအစွဲကိလမ်း

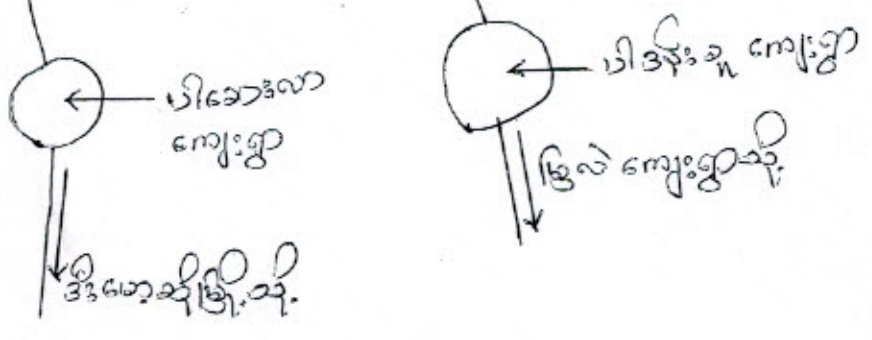

2019 160 2000 2000 2000

2019 160 2000 2000 2000

2019 160 2000 2000 2000

2019 160 2000 2000 2000

2019 160 2000 2000 2000

2019 160 2000 2000 2000

2019 160 2000 2000 2000

കിഴക്കിനിടയിലുള്ള

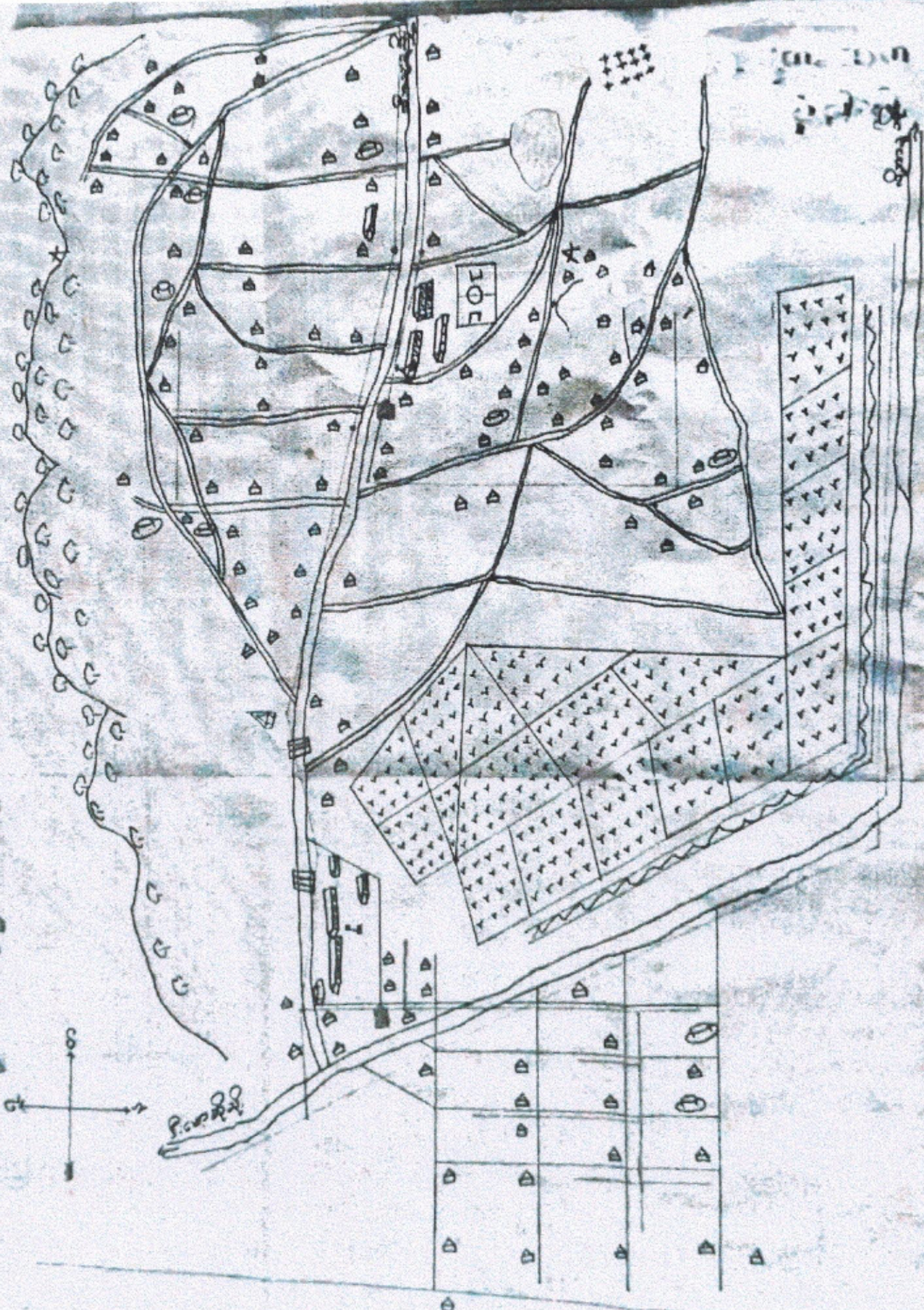

ကယားပြည်နယ် ၊ ဒီမောဆိုမြို့နယ် ၊ ဝါဘန်းဘလိုကျေးရွာအုပ်စု ၊ လွီးကထိကျေးရွာ၏

လူမှုရေးပြုမြေပုံ သုံးသပ်ချက်

၁၃.၁၂.၂၀၁၆

လွီးကထိကျေးရွာသည် ဒီမောဆိုမြို့နယ် ၊ ဝါဘန်းဘလိုကျေးရွာအုပ်စု တွင်ပါဝင်သောကျေးရွာဖြစ်ပါသည်။ ဒီမောဆိုမြို့၏ အနောက်ဘက်တွင်တည်ရှိပါသည်။ အိမ်ခြေ (၁၀၄) အိမ် ဖြင့် ဖွဲ့စည်းထားသောကျေးရွာဖြစ်ပါသည်။ လွီးကထိကျေးရွာသည် ဒီမောဆို - တောင်ငူကားလမ်းလမ်းမကြီးဘေးတွင် တောင်မှ မြောက်သဏ္ဍာန် တည်ထားသော

ကျေးရွာဖြစ်ပါသည်။ ယခုတွင် လူဦးရေ ( ၆၁၅) ဦးရှိပါသည်။ ကျေးရွာ၏ အလယ်တွင် တောင် - မြောက်ဆက်သွယ်ထားသော အဓိကလမ်းမကြီးတစ်ခုရှိပါသည်။ လမ်းသွယ် အမြောက်အများလည်း ရှိပါသေးသည်။ လွီးကထိကျေးရွာသည် သဘာဝ အရင်းအမြစ်များ လူမှုအရင်းအမြစ်များလည်းရှိပါသည်။

ကျေးရွာ၏ အရင်းအမြစ်များဖြစ်သော အဆောက်အဦးများ ရှိပါသည်။ ထိုအဆောက်အဦးများမှာ စာသင်ကျောင်းများ၊ မူကြိုအဆောက်အဦး၊ ခရစ်ယာန်ဘုရားကျောင်းများ စသည်တို့ရှိပါသည်။ လွီးကထိကျေးရွာ တွင် အခြေခံပညာ အလယ်တန်းကျောင်းရှိပါသည်။ ထိုစာသင်ကျောင်းသည်လည်း ခြံစည်းရိုးပြုပြင်ရန်လိုအပ်လျက်ရှိပါသည်။ လွီးကထိ ကျေးရွာသူ/ သားများသည်ခရစ်ယာန်ဘာသာဝင်များဖြစ်ကြသည်။ ထို့ကြောင့် ခရစ်ယာန်ဘုရားကျောင်းသည် ကျေးရွာ၏ အလယ်တွင်တည်ဆောက်ထားပါသည်။ လွီးကထိ ကျေးရွာအတွက် သော သောက်သုံးရေးအား စိမ့်စမ်းရေးမှ သွယ်ယူထားပါသည်။ ကျေးရွာတွင်း ရေလောင်ကန် ( ၁၁) ခုရှိပါသည်။ မိုးရာသီနှင့် ဆောင်းရာသီတွင် ရေအလုံအလောက်ရရှိသောလည်း နွေရာသီတွင်မူ ရေထွက်ပင်ရင်း အားနည်းသောကြောင့် နွေရာသီတွင် ရေအားဈေးတာကာ အသုံးပြုရပါသည်။

ကျေးရွာ၏ အထင်ကရမှတ်တိုင်ကိုလည်း ရွာ၏အလယ်တွင်ထားရှိထားပါသည်။ ထိုမှတ်တိုင်ဘေးတွင် ကျေးရွာသူ/ သားများစုဆောင်းထားသော ကျေးရွာစပါးဘဏ်တစ်ခုရှိပါသည်။ လွီးကထိ ကျေးရွာ မီးလင်းရန် လျှပ်စစ်မီးကြိုးအား ယခုနှစ်အတွင်းသွယ်တန်းထားသော်လည်း မီးတိုင်နှင့် ကြိုးများ လိုအပ်လျက်ရှိနေပါသေးသည်။ မီးလင်းမှုမရှိသေးပေ။ အဓိကလမ်းမကြီးသည်ကျောက်ချောလမ်းဖြစ်သည်။ လမ်းသွယ်များမှာမြေသားလမ်းများဖြစ်သော ကြောင့် မိုးရာသီတွင် သွားလာရန်ခက်ခဲလျက်ရှိပါသည်။

လွီးကထိကျေးရွာသည် စိုက်ပျိုးရေးအား အဓိကလုပ်ကိုင်သော ကျေးရွာဖြစ်ပါသည်။ ကျေးရွာ၏ အနောက်ဘက်ဝန်းကျင်တွင် လယ်ယာများ ၊ တောင်ယာများ ၊ ရှိပါသည်။ စိုက်ပျိုးသီးနှံများမှာ စပါး ၊ ပြောင်း ၊ နမ်း ၊ မြေပဲ ၊ တောင်ယာစပါး စသည်တို့ဖြစ်ပါသည်။ ကျေးရွာ၏ အရှေ့ဘက်တွင် တောင်မြောက်သွယ်တန်းထားသော လွီးတောင်တန်းရှိပါသည်။ ထိုတောင်ကိုအမှီပြု၍လည်း ကျေးရွာ အမည်တွင်ခဲ့ခြင်းဖြစ်ပါသည်။ ရွာ၏ အရှေ့တောင်ဘက်တွင် ရေအိုင်တစ်ခုရှိပါသည်။ ထိုအိုင်အား ကျွဲ နွားများ သောက်သုံးရန်နှင့် အဝတ်များလျှော်ဖွတ်ရန် အသုံးပြုကြပါသည်။ ထိုအိုင်၏ ဘေးတွင် ကျေးရွာသင်္ချိုင်းတစ်ခုရှိပါသည်။

ထို့ကြောင့် လွီးကထိကျေးရွာသည် အဘက်ဘက်မှ ဖွံ့ဖြိုးတိုးတက်ရန် လိုအပ်လျက်ရှိပါသည်။ ကျေးရွာတွင်း ဆေးပေးခန်းဆောက်လုပ်ရန် လိုအပ်လျက်ရှိပါသည်။ ကျန်းမာရေးကုသရန် လိုအပ်လာပါက ဆေးပေးခန်းဝေးသဖြင့် အခက်အခဲ ကြုံတွေ့နေရပါသည်။ ကျေးရွာတွင်းတွင်လည်း စာကြည့်တိုက် ဆောက်လုပ်ရန်လို အပ်လျက်ရှိပါသည်။ စားဝတ်နေရေးပြဿနာအခက်အခဲကြောင့် ကျေးရွာဖွံ့ဖြိုးရေးနှောင့်နှေးနေရပါသည်။

ပါဝင်ဆွေးနွေးသူ - ကျား ၂၉ ဦး မ - ၃၁ ဦး

ပံ့ပိုးကူညီသူ - ခွန်းမိုးသိန်းလွင် ၊ ဒေါ်ကျော့ကေခိုင်



ကယားပြည်နယ် ၊ ဒီမောဆိုမြို့နယ် ၊ ဝါဘန်းဘလိုအုပ်စု ၊ လွီးကထိကျေးရွာ၏  
သမိုင်းကြောင်းသုံးသပ်ချက် ၁၃.၁၂.၂၀၁၆

လွီးကထိကျေးရွာအား လွန်ခဲ့သောနှစ်ပေါင်း (၁၉၂၀) ခုနှစ်တွင် စတင်တည်ထောင်ခဲ့ပါသည်။ ။  
လွီးကထိကျေးရွာအား လွီးစုမျိုးက လွီးတောင်၌နေထိုင်ပြီး ရီအန်းခိုမျိုးက  
ရီအန်းတောင်၌နေထိုင်ခဲ့ကြသည်။ ။ လိမ်လူမျိုးသည် လည်း လိမ်တောင်နား၌ နေထိုင်ခဲ့ကြသည်။ ။  
ထို့နောက် ထိုလူမျိုးသုံးစုသည် ရေကန်တစ်ခုကို အမှီပြုပြီး  
လာရောက်ပြောင်းရွှေ့နေထိုင်လာကြသည်။ ။ ခုနှစ်အတိအကျ မသိသော်လည်း ထိုနေရာတွင်  
ယခုတွင် လွီးကထိ ဟု ခေါ်တွင်လာသောကျေးရွာဖြစ်လာပါသည်။ ။ ယခုအချိန်၌  
လွီးကထိကျေးရွာ၌ အိမ်ခြေ (၁၀၄ ) အိမ်နှင့် လူဦးရေ (၆၁၅) ဦးနေထိုင်ခဲ့သည်။ ။ အိမ်အများစုမှာ  
ပျဉ်ထောင်အိမ်များဖြစ်ကြသည်။ ။

လွီးကထိကျေးရွာ၏ ပညာရေးတွင် မူလတန်းကျောင်းအား ( ၁၉၉၉) ခုနှစ် မှ (၂၀၁၄)  
ခုနှစ်အချိန်ထိ ကိုယ်ထူကိုယ်ထ ဆောက်လုပ်ပြီး ( ၁. ၁၁. ၂၀၀၄ ) ခုနှစ်တွင် နိုင်ငံတော်အစိုးရမှ  
မူလတန်း အဖြစ် အသိအမှတ်ပြုပေးခဲ့ပါသည်။ ။ ထို့နောက် ကျောင်း၌  
ပညာသင်နှစ်တိုင်းကျောင်းသားဦးရေတိုးလာသောကြောင့် ( )မူလတန်းလွန်ကျောင်း အဖြစ်ဖွင့်  
လှစ်ခဲ့ပါသည်။ ။ မူလတန်းကျောင်း ဖွင့်လှစ်ချိန်မှစပြီး အနီးအနားကျေးရွာများဖြစ်သော ပန်ပက် ၊  
ထီးလသူးခို ၊ ချယ်ရီကုန်း ကျေးရွာများမှ ကျောင်းသားကျောင်းသူ များ လည်း တက်ရောက်၍  
ပညာသင်ကြားကြပါသည်။ ။ ထို့နောက် (၈.၇.၂၀၁၄) ခုနှစ်တွင် အလက (ခွဲ) ကျောင်းအဖြစ်  
ဖွင့်လှစ်နိုင်ခဲ့ပါသည်။ ။ ကျောင်းသား ကျောင်းသူများသည် အလယ်တန်းအထိ  
ပညာသင်ကြားနိုင်ကြပါသည်။ ။ ကျောင်းဆရာ / မ လုံလောက်မှုလည်းမရှိသေးပေ။ ။

လွီးကထိကျေးရွာ၏ အဓိကအန္တရာယ်မှာ တာဝါတိုင်ဖြစ်ပါသည်။ ။ ၂၀၁၃ ခုနှစ်တွင် ကျွဲ ၊ နွား ၊  
တုတ်ကွေးရောဂါဖြစ်ပြီး ၁၀ ကောင်ဆုံးရှုံး ခဲ့ရပါသည်။ ။ ထို့နောက်ရေကြီးပြီး လယ် ၁၀ ဧက  
ခန့်ပျက်စီးခဲ့ရပါသည်။ ။

လွီးကထိကျေးရွာ၏ သောက်သုံးရေသည် လုံလောက်မှုမရှိပေ။ ။ နွေရာသီတွင် ရေရှားပါးမှုနှင့်  
ကြုံတွေ့နေရပါသည်။ ။ ACF မှ ထောက်ပံ့ပေးသော ရေလောင်ကန် ( ၉ ) ခုဖြင့် တစ်ရွာလုံး  
အသုံးပြုနေကြပါသည်။ ။ စိမ့်စမ်းရေအား ဟိုဝမ်ကျေးရွာရေထွက်ပေါက်မှ လွီးကထိကျေးရွာထိ  
သွယ်ယူထားပါသည်။ ။ လွီးကထိကျေးရွာ၏ လမ်းပန်းဆက်သွယ်ရေးတွင် လမ်းမကြီးနှင့် ရွာအထိ  
(၂)မိုင်ခန့်ရှိပြီး ကျောက်ခင်းလမ်းဖြစ်ပါသည်။ ။ ထိုကျောက်ခင်းလမ်းအား နိုင်ငံတော်  
ကျေးလက်ဖွံ့ဖြိုးရေး မှ ထောက်ပံ့ပေးထားခြင်းလည်း ဖြစ်ပါသည်။ ။

ပံ့ပိုးကူညီသူ - ရွန်းမိုးသိန်းလွင် ၊ ဒေါ်ကျော့ကေခိုင်

စဉ်	အစဉ်	ပစ္စည်း၊ ဥစ္စာများ ပိုင်ဆိုင်မှု	အိမ်ခြေ	ဝင်ရိုး
၀	ပျော်သာ	ကား၊ တော်လက်၊ ဖိနပ် (၂) ဝတ်၊ ပတ် (၄ ဇာ)၊ ကော်ဖီ (၄ ဇာ)၊ နွား (၂၀) ကောင်၊ လျှော် (၈ ကောင်) ဆိုင်ကယ် ၁ ဝက် (၂-၃) ကောင်၊ ဇွန် (၂၀-၃၀) ကောင်	၃	၃%
၂	အလယ်ကမ်း	တော်လက်၊ ဆိုင်ကယ်၊ ဂရက်ကီ၊ ပျော်၊ ကုတ်၊ ပတ် (၁ ဇာ)၊ (၂၅ - ၂၈) နွား (၅) ကောင် ဝက် ၁ ဇာ	၂၅	၂၄%
၃	အိမ် အကယ်အစား	ဆိုင်ကယ်၊ ဝက် (၁) ကောင်၊ ပျော် ကိပ်၊ ကော်ဖီ (၁ ဇာ)၊ ဇွန် (၃၀ ကောင်)	၆၉	၆၆%
၄	ဆင်းရဲ	ဝက်ကိပ်၊ တော့လုပ်ကတော့	၂	၂%

၁၀၄ နှစ် ၂၀၀%

၆၆၀ နှစ် ၁၀၀%

ကယားပြည်နယ် ၊ ဒီမောဆိုမြို့နယ် ၊ ဝါဘန်းဘလုံကျေးရွာအုပ်စု ၊ လွီးကထိကျေးရွာ၏  
ဥစ္စာနေပိုင်ဆိုင်မှု သုံးသပ်ချက်

၁၃.၁၂.၂၀၁၆

ကယားပြည်နယ် ။ ဒီမောဆိုမြို့နယ် ၊ ဝါဘန်းဘလုံကျေးရွာအုပ်စု ၊ လွီးကထိကျေးရွာ ၏  
ဥစ္စာနေပိုင်ဆိုင်မှုအား သုံးသပ်ကြည့်လျှင် အုပ်စု လေးအုပ်စုခွဲခြား၍တွေ့ရှိနိုင်ပါသည်။  
သိသိသာသာတိုးတက်နေသောအုပ်စု ၊ ပုံမှန်တိုးတက်နေသောအုပ်စု ၊ တိုးတက်နေဆဲအုပ်စု ၊  
တိုးတက်ရန်လိုအပ်နေသောအုပ်စု ဟူ၍တွေ့ရှိနိုင်ပါသည်။ ။

ပထမအုပ်စုဖြစ်သော သိသိသာသာတိုးတက်နေသောအုပ်စုတွင် ကား ၊ ထော်လာဂျီ ၊  
တိုက်နှစ်ထပ် ၊ လယ် (၄၈၀) ၊ တောင်ယာ (၄၈၀) ၊ နွား ၂၀ အထက် ၊ ကျွဲ ၈ ကောင်အထက် ၊  
ဆိုင်ကယ် ၊ ဝက် ၃ ကောင်အထက် ၊ ကြက်စသည်တို့ကို ပိုင်ဆိုင်ထားကြသည်။ ။ ထိုအုပ်စုတွင်  
လွီးကထိကျေးရွာ ၌ (၃) အိမ်ရှိပါသည်။ ။

ပုံမှန်တိုးတက်နေသောအုပ်စုတွင် ထော်လာဂျီ ၊ ဆိုင်ကယ် ၊ နှစ်ထပ်အိမ် ၊  
နှစ်ထပ်ပျဉ်ထောင်အိမ် ၊ လယ် (၁၈၀) ၊ တောင်ယာ (၂၈၀) ၊ နွား ၊ ကြက် ၊ ဝက် စသည်တို့ကို  
ပိုင်ဆိုင်ထားကြပါသည်။ ။ ထိုအုပ်စုမှာ အိမ်ခြေ (၂၅) အိမ်ရှိပါသည်။ ။

တိုးတက်နေဆဲအုပ်စုတွင် ဆိုင်ကယ် ၊ ဝက် ၊ ပျဉ်ထောင်အိမ် ၊ တောင်ယာ အနည်းငယ် နှင့်  
ကြက် စသည်တို့ကို ပိုင်ဆိုင်ထားကြပါသည်။ ။ ထိုအုပ်စုထဲတွင် လွီးကထိကျေးရွာ၌ (၆၉)  
အိမ်ရှိပါသည်။ ။

တိုးတက်ရန်လိုအပ်နေသေးသောအုပ်စုများတွင်မူဝါးထရံအိမ် နှင့်နေ့ဝမ်းစာအတွက်  
ရှာဖွေနေကြရသောသူများဖြစ်ကြသည်။ ။ ထိုအုပ်စုတွင် အိမ်ခြေ (၇) အိမ်ရှိပါသည်။ ။

ထို့ကြောင့်လွီးကထိကျေးရွာ၏ ဥစ္စာနေပိုင်ဆိုင်မှုအားလေ့လာရာတွင် အုပ်စု  
လေးအုပ်စုတွေ့ရှိနိုင်ပါသည်။ ။

ပါဝင်ဆွေးနွေးသူ ကျား (၂၉) ဦး ၊ မ (၃၁) ဦး

ပံ့ပိုးကူညီသူ - ခွန်းမိုးသိန်းလွင် ၊ ဒေါ်ကျော့ကေခိုင်

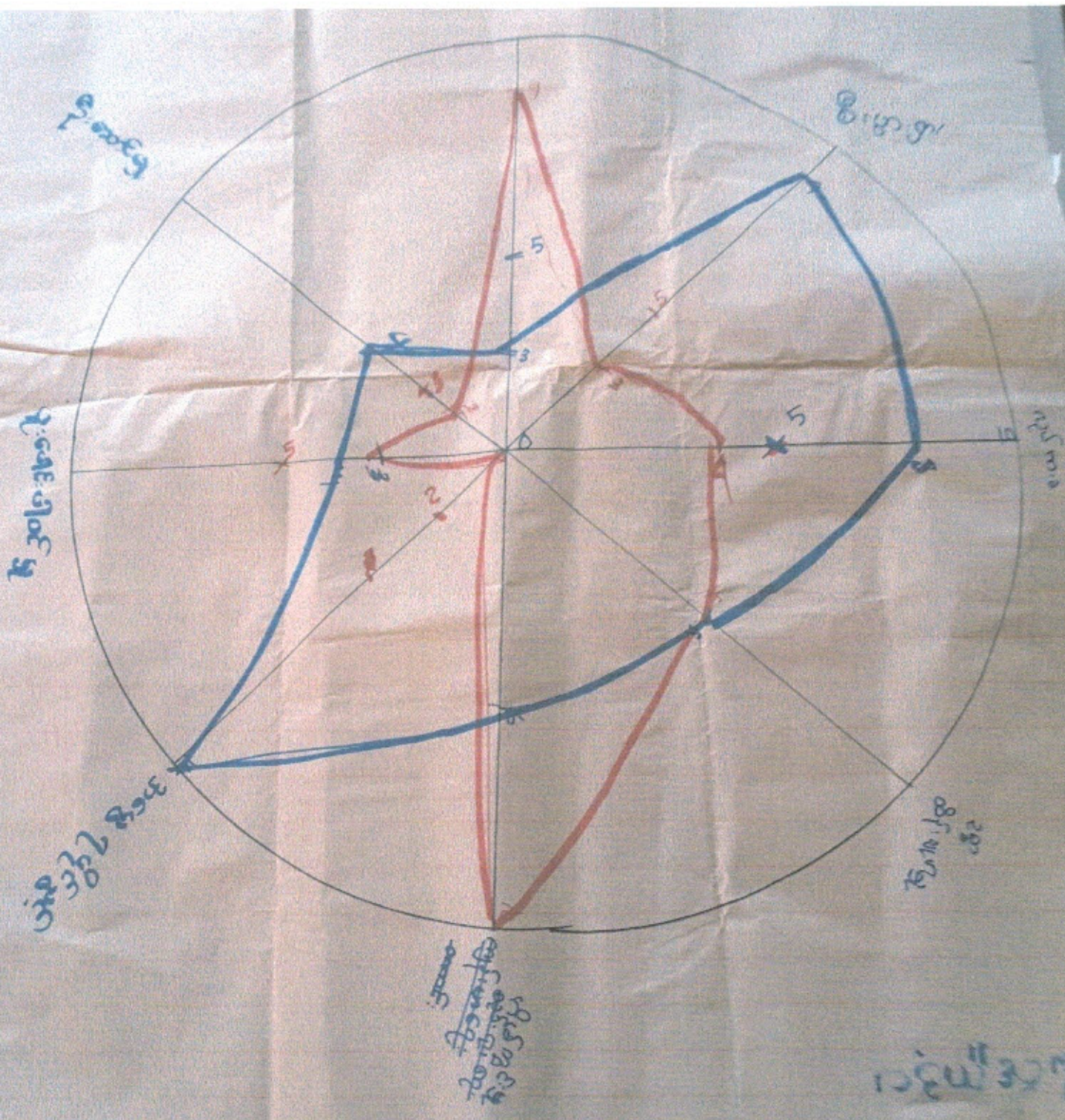

ကယားပြည်နယ် ၊ ဒီမော့ဆိုမြို့နယ် ၊ ဝါဘန်းဘလုံကျေးရွာအုပ်စု ၊ လွီးကထိကျေးရွာ၏

အမျိုးသမီးဆိုင်ရာ သုံးသပ်ချက်

၁၃.၁၂.၂၀၁၆

လွီးကထိကျေးရွာ၏ အမျိုးသမီးဆိုင်ရာသုံးသပ်ချက်အား လေ့လာသုံးသပ်ကြည့်ပါက အမျိုးသမီးနှင့် အမျိုးသားများ၏ အခွင့်အရေးများမှာ ကွာခြားနေသည်ကိုတွေ့ရှိရပါသည်။ ။

(၁) ပညာရေး

လွီးကထိကျေးရွာရှိအမျိုးသမီးများသည် အမျိုးသားများထက် အမျိုးသမီးများ၏ ပညာတတ်မြောက်မှုမှာ ပိုများပါသည် ။ အမျိုးသမီးများသည် ပညာရေးတွင် ကြိုးစားမှုကြောင့်လည်းဖြစ်ပါသည် ။ အမျိုးသားများသည် မိသားစု အရေးတွင် ပို၍လုပ်ဆောင်နေရသောကြောင့် လည်းဖြစ်ပါသည်။ ။

(၂) စီးပွားရှာခြင်း

လွီးကထိကျေးရွာရှိ အမျိုးသမီးနှင့် အမျိုးသားများသည် ပြင်ပ စီးပွားရှာခြင်းတွင် ပူးပေါင်းဆောင်ရွက်ကြသည် ။ သို့သော်အမျိုးသားများသည် အမျိုးသမီးများထက်သာ၍ စီးပွားရေးတွင် စိတ်ဝင်စားကြသည် ။ မိသားစု စားဝတ်နေရေးပြေလည်စေရန် ပြင်ပသို့ သွားရောက်လုပ်ကိုင်ကြပါသည် ။ အမျိုးသားများသည် လက်သမားပညာဖြင့် သော်လည်းကောင်း ၊ ပန်းရံပညာဖြင့်သော်လည်းကောင်း ၊ ကျွန်းလုပ်ငန်းဖြင့်သော်လည်းကောင်း ၊ ပြင်ပသို့ သွားရောက်လုပ်ကိုင်၍ ဝင်ငွေရှာဖွေကြပါသည်။ ။

(၃) လုပ်အားခ

ကျေးရွာရှိအမျိုးသားများနှင့် အမျိုးသမီး တို့သည် လုပ်အားခရရှိမှု မတူညီကြပေ ။ အမျိုးသားများသည် လုပ်အားခ အပြည့်ရကြသော်လည်း အမျိုးသမီးများသည် မရရှိကြပေ ။ အမျိုးသားများသည်အမျိုးသမီးများထက်ပို၍အလုပ်လုပ်နိုင်ကြသည်ဟု ယူဆကြသောကြောင့်ဖြစ်ပါသည်။ ။

**(၄) ပစ္စည်းဥစ္စာထိန်းချုပ်မှု**

ပစ္စည်းဥစ္စာထိန်းချုပ်မှုတွင် လွီးကထိကျေးရွာရှိအမျိုးသားများနှင့် အမျိုးသမီးများတို့သည် တန်းတူညီမျှရရှိကြပါသည် ။ မိမိတို့၏ပိုင်ဆိုင်မှုများအား အမျိုးသားများ ထိန်းချုပ်နိုင်သကဲ့သို့ အမျိုးသမီး များလည်း ထိန်းချုပ်နိုင်ကြပါသည် ။တစ်ဦးနှင့် တစ်ဦးတိုင်ပင် ဆွေးနွေးမှုဖြင့် ထိန်းချုပ်ကြသည် ။

**(၅) အိမ်တွင်းမူလုပ်ငန်း**

လွီးကထိကျေးရွာရှိအမျိုးသမီးများသည်အမျိုးသားများထက်ပို၍ အိမ်တွင်းမူလုပ်ငန်းများ လုပ်ကိုင်ကြသည်။မီးဖိုဆောင်လုပ်ငန်းများတွင်သော်လည်းကောင်း၊ လျှောက်ဖွတ်ခြင်း တွင်သော်လည်းကောင်း အမျိုးသမီးများသည် ပို၍ လုပ်ကိုင်ကြသည် ။

**(၆) အမွေရပိုင်ခွင့်**

လွီးကထိကျေးရွာသည်ကယန်းလူမျိုးများနေထိုင်သောကျေးရွာဖြစ်သည်။ ကယန်းလူမျိုးများသည် အမွေခွဲဝေရာတွင် အမျိုးသမီးများသည် အမျိုးသားများကဲ့သို့မရရှိကြပေ။ ထို့ကြောင့် အမွေရပိုင်ခွင့်တွင် အမျိုးသမီးများသည် အမျိုးသားများထက် နည်းကြရပါသည် ။

**(၇) ပူးပေါင်းပါဝင်မှု**

လွီးကထိကျေးရွာရှိအမျိုးသားနှင့် အမျိုးသမီးတို့သည် ပူးပေါင်းပါဝင်မှု ရှိကြသည် ။ မိမိတို့၏ ရပ်ရွာ ၊ အိမ်တွင်း ကိစ္စအဝဝ တို့၌ အမျိုးသမီးများသည် လည်း အမျိုးသားများကဲ့သို့ ပူးပေါင်းပါဝင်လုပ်ဆောင်ကြသည် ။

**(၈) ဦးဆောင်မှု**

လွီးကထိကျေးရွာရှိ အမျိုးသမီးများသည် အမျိုးသားများကဲ့သို့ ဦးဆောင်ပိုင်ခွင့် မရှိကြပေ ။  
ရပ်ရွာဖွံ့ဖြိုးရေး တွင် ဦးဆောင်လုပ်ကိုင်သော အမျိုးသမီးများသည် အမျိုးသားများထက်  
နည်းနေပါသည် ။ ရပ်ရွာ၏ ထုံးတမ်းစဉ်လာအရ အမျိုးသားများအားပို၍ ဦးဆောင်ခွင့်  
ပေးကြပါသည် ။

ထို့ကြောင့် အမျိုးသမီးဆိုင်ရာသုံးသပ်ချက်လေ့လာရာတွင် အမျိုးသမီးများသည်  
အမွေရပိုင်ခွင့် ၊ ဦးဆောင်မှု ၊ ပူးပေါင်းပါဝင်မှု ၊ လုပ်အားခရရှိမှုတွင် အမျိုးသားများထက်  
နည်းနေသည် ကိုတွေ့ရှိရပါသည် ။

ပါဝင်ဆွေးနွေးသူ - ကျား (၂၉) ဦး ၊ မ (၃၁) ဦး  
ပံ့ပိုးကူညီသူ - ဒေါ်ကျော့ကေခိုင် ၊ ခွန်းမိုးသိန်းလွင်



ကျေးဇူးတင်ပါသည်



ကယားပြည်နယ် ၊ ဒီမောဆိုမြို့နယ် ၊ ဝါဘန်းဘလိုကျေးရွာအုပ်စု ၊ လွီးကထိကျေးရွာ၏  
အဖွဲ့အစည်းဆိုင်ရာချိတ်ဆက်မှု သုံးသပ်ချက်

၁၃.၁၂.၂၀၁၆

ဒီမောဆိုမြို့နယ် ၊ ဝါဘန်းဘလိုကျေးရွာအုပ်စု ၊ လွီးကထိကျေးရွာ တွင် အဖွဲ့အစည်းများဖြင့်  
ချိတ်ဆက်ကာဖွဲ့စည်းထားသောကျေးရွာဖြစ်ပါသည်။ကျေးရွာလူထုများကိုယ်တိုင်  
ဖွဲ့စည်းထားသော အဖွဲ့အစည်းများရှိသကဲ့သို့ ဘာသာရေးအားအခြေခံပြီးဖွဲ့စည်းထားသော အဖွဲ့  
အစည်းများလည်းရှိပါသည် ။

ကျေးရွာလူထုများတွင် အရေးပါဆုံးသော အဖွဲ့မှာ အုပ်ချုပ်ရေးအဖွဲ့ဖြစ်ပါသည် ။  
လွီးကထိကျေးရွာသည် တစ်ရွာလုံးအနေဖြင့် ခရစ်ယာန်ဘာသာဝင်များဖြစ်သကဲ့သို့  
ဘာသာရေးအဖွဲ့များ၏ အရေးပါမှုမှာလည်း များပြားလှပါသည် ။ ဘာသာရေးအဖွဲ့တွင်  
အမျိုးသမီးအဖွဲ့ ၊ အမျိုးသားအဖွဲ့ ၊ လူငယ်အဖွဲ့ ၊ ဓမ္မပညာအဖွဲ့ စသည်တို့ပါဝင်ပေသည် ။

ကျန်းမာရေး ၊ အုပ်စုအုပ်ချုပ်ရေးမှူး ၊ ပညာရေးကော်မီတီ များသည် ကျေးရွာတွင်လည်း  
အရေးပါပါသည် ။ ထိုအဖွဲ့များသည် အုပ်ချုပ်ရေးများနှင့် တွဲ၍လုပ်ကိုင်ကြပါသည် ။  
ဆယ်ကျော်သက်အဖွဲ့ ၊ ရေကော်မီတီ ၊ ဆောက်လုပ်ရေးကော်မီတီ ၊ NGO ၊ CSO ၊ နှင့် စပါးဘက်  
အဖွဲ့များသည် ကျေးရွာတွင်ပါဝင်သော အဖွဲ့များဖြစ်ကြသည် ။

ထို့ကြောင့် လွီးကထိကျေးရွာသည် အဖွဲ့ (၁၅) ဖွဲ့ ဖြင့် ကျေးရွာလူထုများနှင့်  
ချိတ်ဆက်ဆောင်ရွက်လျက်ရှိနေသည်ကို တွေ့ရှိရပါသည် ။

ပါဝင်ဆွေးနွေးသူ - ကျား( ၂၉) ဦး ၊ မ (၃၁) ဦး

ပံ့ပိုးကူညီသူ -ဒေါ်ကျော့ကေခိုင် ၊ ခွန်းမိုးသိန်းလွင်



ကယားပြည်နယ် ၊ ဒီမောဆိုမြို့နယ် ၊ ဝါဘန်းဘလုံကျေးရွာအုပ်စု ၊ လွီးကထိကျေးရွာ၏

ရာသီခွင်ပြမြေပုံသုံးသပ်ချက်

၁၃.၁၂.၂၀၁၆

လွီးကထိကျေးရွာရှိ ကျေးရွာသူ / သားများသည် စားဝတ်နေရေးဖြေရှင်း ရန်အတွက် စိုက်ပျိုးရေး ကို အဓိကထား၍ လုပ်ကိုင်ကြပါသည်။ ကုန်းမြင့်ဒေသဖြစ်သောကြောင့် မိုးရာသီတွင်သာ စိုက်ပျိုးရေးလုပ်ငန်းများ လုပ်ကိုင်ကြရပါသည်။ စိုက်ပျိုးကာလအား မေလ တွင် စတင်စိုက်ပျိုးကြပြီး နိုဝင်ဘာလနှင့် ဒီဇင်ဘာလတို့တွင် ရိတ်သိမ်းကြသည်။ ။ အဓိက စိုက်ပျိုးသီးနှံများမှာ တောင်ယာစပါး ၊ မြေပဲ ၊ နှမ်း ၊ ပြောင်း ၊ ပဲစမ်းငုံ ၊ စသည်တို့ဖြစ်သည်။ ဇူလိုင် နှင့် ဩဂုတ်လတို့သည် တောင်သူများ စတင် စိုက်ပျိုးကြသောကြောင့် အလုပ်များကြပါသည်။ ။

ဒီဇင်ဘာလတွင်မူ ရိတ်သိမ်းကာလဖြစ်သောကြောင့် ကျေးရွာသူ/သားများ မအားလပ်ကြပေ။ ။ ထိုသို့ ထွန်ယက်စိုက်ပျိုးရိတ်သိမ်းပြီးကာမူ စိုက်ပျိုးထားကြသောသီးနှံများကို ရောင်းချခြင်း မပြုဘဲ တစ်နှစ်ပတ်လုံး စားသုံးရန်အတွက် သိုထားလေ့ရှိကြပါသည်။ ။ ထို့ကြောင့် ကျေးရွာတွင်းရှိအမျိုးသားများသည် ပြင်ပသို့ အလုပ်အကိုင်များ ရှာထွက်ကြသည်။ ။ လွီးကထိကျေးရွာရှိအမျိုးသားများသည် လက်သမားအတတ်ပညာ ၊ ပန်းရံအတတ်ပညာများ ရှိကြသည်။ ။ ထို့ကြောင့် ဇန်နဝါရီလနှင့် ဖေဖော်ဝါရီလ တွင် အမျိုးသားများသည် အခြားရွာသောဒေသများသို့ အလုပ်အကိုင် ရှာဖွေထွက်ကြသည်။ ။ ထို့ကြောင့် နွေကာလတွင် လွီးကထိကျေးရွာသည် ဝင်ငွေရကြသည်။ ။

လွီးကထိကျေးရွာသည်ရေရှားပါးကာလနှင့် တွေ့ကြုံရသည် ။ သောက်သုံးရေအားစိမ့်စမ်းရေမှ သွယ်ယူထားကြသော်လည်း နွေရာသီတွင် ရေထွက်ပင်ရင်းအားနည်းသောကြောင့် ရေရှားပါးမှုနှင့် ကြုံတွေ့ရပါသည်။ ။ မတ်လနှင့် ဧပြီလ တွင် ရေအရှားပါးဆုံးသောကာလ ဖြစ်ပါသည်။ ။

ထို့အပြင် အစာခေါင်းပါးမှုများနှင့်လည်း ကြုံတွေ့ရတတ်သည်။ ။ ဇွန်လနှင့် ဇူလိုင်လ ၊ ဩဂုတ်လတို့တွင် စိုက်ပျိုးရေးလုပ်ငန်းများစတင်သောကြောင့် ဝင်ငွေနည်းသည့်အပြင် သီးနှံများလည်းမရှိပေ ။ လွီးကထိကျေးရွာရှိကျေးရွာ လူထုတို့သည် လည်းကျန်းမာရေး မကောင်းသော ကာလနှင့်ကြုံတွေ့ရပါသေးသည်။ ။ ဇန်နဝါရီလနှင့် ဖေဖော်ဝါရီလ တွင် ကလေးသူငယ်များမှာ ဝမ်းပျက် ဝမ်းလျှောရောဂါ များကြုံတွေ့ ရကြသည်။ ။ နိုဝင်ဘာလတွင် ရာသီဥတု အပြောင်းအလဲများ ကြောင့် နာစေး ရောင်းဆိုး ရောဂါများ ဖြစ်ကြသည်။ ။ ကျေးရွာတွင်း၌ ဆေးပေးခန်းမရှိသေးသောကြောင့် ပို၍ ခက်ခဲစေပါသည်။ ။ လိုအပ်ပါက ဝါဘန်းဘလုံကျေးရွာသို့ သွားရောက်၍ ကုသရကြသည်။ ။

မိုးများ၍ သွားလာရန်ခက်ခဲသော ကာလနှင့်လည်း ကြုံတွေ့နေရပါသေးသည် ။ မေလတွင် မိုးများစတင်ရွာသွန်း၍ ဩဂုတ်လနှင့် စက်တင်ဘာလတွင် မိုးများသည် ။ ကျေးရွာတွင်း လမ်းများသည်မြေသားလမ်းများဖြစ်သောကြောင့် မိုးရာသီတွင် ရွံ့များဖြင့် ထူနေသောကြောင့် သွားလာရန်ခက်ခဲပါသည် ။

လွီးကထိကျေးရွာသားများသည် တစ်နှစ်ပတ်လုံး ဆောင်ရွက်ခဲ့သော လုပ်ငန်းများအား ဒီဇင်ဘာလတွင် ပြန်လည်ဆန်းစစ်ကြပါသည် ။ ရွာတွင်း ကောက်ခံသော နှစ်စဉ်ကြေးများကိုလည်း ဇန်နဝါရီလတွင် ပြုလုပ်ကြသည် ။

ထို့ကြောင့်လွီးကထိကျေးရွာရှိကျေးရွာသူ/သားများသည် တစ်နှစ်ပတ်လုံးအလုပ်များ လုပ်ကြသော်လည်းဝင်ငွေနည်းပါးခြင်း၊ပညာတတ်နည်းပါးခြင်းတို့ကြောင့်ကျေးရွာဖွံ့ဖြိုးမှုနည်းပါး ကြပါသည် ။

ပါဝင်ဆွေးနွေးသူ ကျား (၂၉) ဦး၊ မ (၃၁) ဦး  
ပံ့ပိုးကူညီသူ ဒေါ်ကျော့ကေခိုင် ၊ ခွန်းမိုးသိန်းလွင်

ကျေးဇူး-

ကြီးမာစွာ

ကျေးဇူး ကော်မတီများ စာရင်း

ကျေးဇူး အုပ်စု - ဒါရိုက်တာ

စဉ်	ကော်မတီအမည်	အမည်	အသက်	ရာထူး	မှတ်ပုံတင်နံပါတ်	ဖုန်း	လက်မှတ်
၁.	မြို့တော်နယ် ဥက္ကဋ္ဌ	ဦးဝင်းကျော်	၄၃		၂/၃မဆ(၆၆)၀၀၁၁၄၃၃	၀၉၄၅၄၄၅၅၆၆၆၆၆	ဦး
	ကျေးဇူးဇာတိ	ဒေါ်မေမျိုး	၂၈		၂/၃မဆ(၆၆)၀၁၇၈၀၈၈	၀၉၄၅၆၆၆၆၆၆၆၆	မေ
၂.	ကျေးဇူးဇာတိ	ဦးဇော်	၄၅		၂/၃မဆ(၆၆)၀၁၇၈၀၈၈		ဇော်
	ဝန်ထမ်း	ဒေါ်နန်းမြင့်အေး	၃၃		၂/၃မဆ(၆၆)၀၁၇၈၀၈၈		နန်း
၃.	ဒေသဆိုင်ရာ	ဦးဝင်းထွန်း	၃၆		၂/၃မဆ(၆၆)၀၁၇၈၀၈၈		ဝင်း
	ကော်မတီ	ဦးလှိုင်	၃၅		၂/၃မဆ(၆၆)၀၁၇၈၀၈၈	၀၇-၇၆၀၅၃၃၃၃၇၇	လှိုင်
၅.	ကျေးဇူးဇာတိ	ဒေါ်အေးအေး	၃၅				အေး
	ကျေးဇူးဇာတိ	ဒေါ်အေးအေး	၃၀			၀၇၇၆၆၆၆၆၆၆၆၆	အေး
	ကျေးဇူးဇာတိ	ဦးထွန်းလှ	၄၂		၂/၃မဆ(၆၆)၀၁၇၈၀၈၈		ထွန်း
	ကျေးဇူးဇာတိ	ဒေါ်အေးအေး	၃၃		၂/၃မဆ(၆၆)၀၁၇၈၀၈၈		အေး
	ကျေးဇူးဇာတိ	ဒေါ်မေမျိုး	၂၈		၂/၃မဆ(၆၆)၀၁၇၈၀၈၈		မေ
	ကျေးဇူးဇာတိ	ဦးလှိုင်	၃၆		၂/၃မဆ(၆၆)၀၁၇၈၀၈၈		လှိုင်







ပုံစံ - ၈ - ၁ ကျေးရွာအခြေခံအချက်အလက်များ (Form PC 1)

လမ်းညွှန်ချက်၊ လူထုစည်းရုံးရေးမှူးသည် ဤအချက်အလက်များကို လူထုစည်းရုံးရေးမှူးမှ သတင်းအချက်အလက်ထဲသို့ Tablets မှ တဆင့် ဖြည့်သွင်းရမည်။

ကျေးရွာအုပ်ချုပ်ရေးမှူး အမည် ဒေါ်အိန္ဒြေ ကျေးရွာအုပ်ချုပ်ရေးမှူး၏ ဖုန်းနံပါတ် ၀၉-၉၅၂၆၁၂၃၄ လူထုစည်းရုံးရေးမှူး၏ အမည် ဒေါ်အိန္ဒြေ

ပြည်နယ်၊ တိုင်းဒေသကြီး မြို့နယ် ဒီပဲယင်း ကျေးရွာအုပ်စု ကျေးရွာ ၁၅-၈၀၆

က၊ လူဦးရေ

လူမျိုးစု	အိမ်ထောင်စုအရေအတွက်	ကိုးကွယ်သည့်ဘာသာ	အိမ်ထောင်စုအရေအတွက်
လူမျိုးစု (၁) <u>မူလား</u>	<u>၁၀၇</u>	ဘာသာ (၁) <u>ခရစ်ယာန်</u>	<u>၁၀၇</u>
လူမျိုးစု (၂) -----		ဘာသာ (၂) -----	
လူမျိုးစု (၃) -----		ဘာသာ (၃) -----	
လူမျိုးစု (၄) -----			
လူမျိုးစုရော -----		ဘာသာရော -----	
	အရေအတွက်		
မသန်စွမ်းသူများ			
သက်ကြီးရွယ်အိုများ (၆၅ နှစ် နှင့် အထက်)			
စစ်ဘေးရှောင်			

	အမျိုးသား (အရေအတွက်)	အမျိုးသမီး (အရေအတွက်)
လူဦးရေ	<u>၃၁၀</u>	<u>၃၀၇</u>
လူမျိုးစု (၁) <u>မူလား</u>		
လူမျိုးစု (၂) -----		
လူမျိုးစု (၃) -----		
လူမျိုးစု (၄) -----		
လူမျိုးစု (၅) -----		
အိမ်ထောင်ဦးစီး		





(ခ) အခြေခံအဆောက်အအုံ အသုံးအဆောင်များ

စာသင်ကျောင်း	အမှတ် ခြံပိ	ကျန်းမာရေး	အမှတ် ခြံပိ	ဘာသာရေး အဆောက် အအုံများ	အမှတ် ခြံပိ
အထက်တန်းကျောင်း	<input type="checkbox"/>	ဆေးရုံ	<input type="checkbox"/>	ဇေတီ	<input type="checkbox"/>
အလယ်တန်းကျောင်း	<input checked="" type="checkbox"/>	ကျန်းမာရေးဌာန	<input type="checkbox"/>	ဘုန်းကြီးကျောင်း	<input type="checkbox"/>
မူလတန်းကျောင်း	<input type="checkbox"/>	ကျန်းမာရေးဌာနခွဲ	<input type="checkbox"/>	ဟိန္ဒူဘုရားကျောင်း	<input type="checkbox"/>
မူကြိုကျောင်း	<input checked="" type="checkbox"/>	ဆေးပေးခန်း	<input type="checkbox"/>	ရေစိမ့်ယူရေးစနစ်	<input checked="" type="checkbox"/>
အခြား	<input type="checkbox"/>	အခြား	<input type="checkbox"/>	ဗလီ	<input type="checkbox"/>
				အခြား	<input type="checkbox"/>
မှတ်ချက်		မှတ်ချက်		မှတ်ချက်	

(ဂ) ကျွမ်းကျင်သူများမှတ်တမ်း (ကျေးရွာတွင်နေထိုင်သော သို့မဟုတ် တခြားရွာမှလာရောက်သော ကျွမ်းကျင်သူများ)

(၁) စာသင်ကျောင်း			(၂) ကျန်းမာရေး			(၃) လက်မှုပညာရှင်		
	ရွာတွင်နေ ထိုင်သူ	အခြားရွာမှ လာသူ		ရွာတွင်နေ ထိုင်သူ	အခြား ရွာမှ လာသူ		ရွာတွင် နေထိုင်သူ	အခြားရွာ မှလာသူ
မူလတန်းပြဆရာ/မ	<input checked="" type="checkbox"/>	<input checked="" type="checkbox"/>	ဆရာဝန်	<input type="checkbox"/>	<input type="checkbox"/>	လက်သမား	<input checked="" type="checkbox"/>	<input type="checkbox"/>
အထက်တန်းပြဆရာ/မ	<input type="checkbox"/>	<input type="checkbox"/>	လက်ထောက် ကျန်းမာရေးမှူး	<input type="checkbox"/>	<input type="checkbox"/>	မန်းရံ	<input checked="" type="checkbox"/>	<input type="checkbox"/>
အလယ်တန်းပြဆရာ/မ	<input checked="" type="checkbox"/>	<input checked="" type="checkbox"/>	အမျိုးသမီးကျန်းမာရေး ဆရာမ	<input type="checkbox"/>	<input type="checkbox"/>	လျှပ်စစ်ကျွမ်းကျင်၊ မီးသမား	<input type="checkbox"/>	<input type="checkbox"/>
မူကြိုဆရာ/မ	<input checked="" type="checkbox"/>	<input type="checkbox"/>	သားဖွားဆရာမ	<input checked="" type="checkbox"/>	<input type="checkbox"/>	ရေပိုက်သွယ်သူ	<input checked="" type="checkbox"/>	<input type="checkbox"/>
အခြား	<input type="checkbox"/>	<input type="checkbox"/>	ပြည်သူ့ကျန်းမာရေးလုပ်သား	<input checked="" type="checkbox"/>	<input type="checkbox"/>	စက်ပြင်ဆရာ	<input checked="" type="checkbox"/>	<input type="checkbox"/>
မှတ်ချက်			မှတ်ချက်			မှတ်ချက်		

(ဃ) ကျေးရွာသို့ ရောက်ရှိနိုင်သည့် လမ်းအခြေအနေ / ကျေးရွာတစ်ရွာသည် ၎င်း၏ ကျေးရွာအုပ်စုနှင့် ဆက်သွယ်ထားသော လမ်းအခြေအနေ (အောက်ပါတို့ကိုပိုင်းပါ)

ကျောက်ကြမ်းလမ်း      ကတ္တရာလမ်း      ကွန်ကရစ်လမ်း      မော်တော်ဆိုင်ကယ်လမ်း ✓  
 ကျောက်ခင်းလမ်း ✓      မြေသားလမ်း      လူသွားလမ်း      အခြား \_\_\_\_\_



(၁) ကျေးရွာဖွံ့ဖြိုးမှုစီမံချက်

(၁) လူထုဗဟိုပြုစီမံကိန်းမစတင်မီ ဤကျေးရွာတွင်ကျေးရွာဖွံ့ဖြိုးမှု စီမံချက်ရှိခဲ့ပါသလား?

ပိုင်းပါ  
ရှိပါသည်/မရှိပါ/မသိပါ

(၂) ရှိခဲ့ပါလျှင် ဤစီမံချက်ကို မည်သည့် ဝန်ထုပ်တွင်ပြင်ဆင်ခဲ့ပါသနည်း?

နှစ်-----/မသိပါ

(၃) ဤစီမံချက်ကို မြို့နယ်မှအတည်ပြုခဲ့ပါသလား?

ပြုခဲ့ပါသည်/မပြုခဲ့ပါ /မသိပါ

(ခ) ခရီးအကွာအဝေး

(၁) ဤကျေးရွာ၏ဗဟိုမှ ၎င်းကျေးရွာအုပ်စု၏ဗဟိုအထိ ခရီးပိုင်မည်မျှကွာဝေးသနည်း? မိုင်-----/မသိပါ

(၂) ဤကျေးရွာမှ ၎င်းကျေးရွာအုပ်စုဗဟိုအထိ သွားလာရာတွင်ကြာမြင့်သည့်အချိန်။

ခြောက်သွေ့ရာသီတွင်ကြာချိန်----- ၃၀ ----- ထော်လာဂျီ/မော်တော်ဆိုင်ကယ်/ခြေလျှင်/လား/မော်တော်ဘုတ်/အခြား-----

မိုးရာသီတွင်ကြာချိန်----- ၃၀ ----- ထော်လာဂျီ/မော်တော်ဆိုင်ကယ်/ခြေလျှင်/လား/မော်တော်ဘုတ်/အခြား-----

(ဆ) ပတ်ဝန်းကျင်ဆိုင်ရာ သဘာဝဘေးအန္တရာယ်

ဤကျေးရွာတွင် ရေကြီးခြင်းကဲ့သို့ သဘာဝဘေးအန္တရာယ်ကျရောက်စူးခြင်း ရှိပါသလား။

မရှိပါ  ရှိပါသည် ရှိလျှင်ဖော်ပြပါ-----

(ဇ) ကျေးရွာတွင် ဇွဲ၊ စည်းထားသော အဖွဲ့အစည်းများ

လူထုဗဟိုပြုစီမံကိန်းမတိုင်မီ ဤကျေးရွာတွင် ကျေးရွာဖွံ့ဖြိုးရေးအတွက် အစိုးရ (သို့) ရွာသားများကိုယ်တိုင်(သို့) စီမံကိန်းတစ်ခုခုမှ ဇွဲ၊ စည်းထားသည့် အဖွဲ့အစည်းများရှိပါသလား။

(၁) -----

(၂) -----

ကျေးရွာခေါင်းဆောင်

အမည် ဦးစိုးဝင်း

လက်မှတ် [Signature] ဇန.စွဲ 13-12-2016

လူထုစည်းရုံးရေးမှူး

အမည် ဦးစိုးသိန်း

လက်မှတ် [Signature] ဇန.စွဲ 13.12.2016



လူထုထပ်ပြု မိခင်ကုသမှု၊ မိခင်ကုသမှုအပိုင်း - (၃) - ၂၉.၁၀.၂၀၁၆

၃၈ - ၀ - ၂ - မိခင်ကုသမှုအပိုင်းအစီအစဉ် (PC 2)

လမ်းညွှန်ချက်၊ သက်ဆိုင်ရာလူထုထပ်ပြုရေးများ၊ လက်ထောက်နည်းပညာနည်းပညာများမှ မိခင်ကုသမှုအပိုင်းအစီအစဉ်အပေါ်အကျိုးသက်ရောက်မှုကို တွေ့ရှိရပါက ဤနည်းပညာများကို အသုံးပြုရမည်။

စည်ရုံးရေးရာများ/ဝန်ထမ်း အမည် ဒေါ်ခင်စု

နေ့စွဲ 13.12.2016

ပြည်နယ်/တိုင်း မကွေး မြို့နယ် မကွေးမြို့ ကျေးရွာအုပ်စု ကျေးရွာအုပ်စု

စက်ဝန်းအစာအမှတ်ဖြစ်ပါ  စက်ဝန်း(၁)  စက်ဝန်း(၂)  စက်ဝန်း(၃)

စက်ဝန်း(၄)

မိခင်ကုသမှုအဆင့်များ	နေ့စွဲ			အစည်းအဝေးတွင် ကပ်ရောက်သူအရေအတွက်			လူမျိုးစုတစ်ရပ်စပ်သူ အရေအတွက် နှင့် လူမျိုးစုအမည်
	စတင်သည့်နေ့	ပြီးဆုံးသည့်နေ့	နေ့စွဲ	အမျိုးသား အရေအတွက်	အမျိုးသမီး အရေအတွက်	အိမ်ထောင်စု အရေအတွက်	
၁။ ကျေးရွာမိခင်ကုသမှု၊ မိခင်ကုသမှုအစည်းအဝေး	12.11.2016	12.12.2016	29	31	၆၀	၆၀	၆၀
၂။ ကျေးရွာပွဲကြီးရေး မိခင်ကုသမှုအစည်းအဝေး	13.12.2016	13.12.2016	24	31	၆၀	၆၀	၆၀
၃။ ကျေးရွာအုပ်စု လုပ်ငန်းဆုံးဖြတ်ချက်ချရာနေ့အစည်းအဝေး	12.12.2016	12.12.2016	13	8	21	၆၀	၆၀
၄။ မြို့နယ်အဆင့် မိခင်ကုသမှုအစည်းအဝေး နှင့် အထောက်အထားအစည်းအဝေး			မရှိ	မရှိ	မရှိ	မရှိ	မရှိ
၅။ မြို့နယ် မိခင်ကုသမှုအစည်းအဝေး နှင့် အထောက်အထားအစည်းအဝေး			မရှိ	မရှိ	မရှိ	မရှိ	မရှိ



၆။ စီမံကိန်းလုပ်ငန်းခွဲစီမံချက်ရေးဆွဲခြင်းအစည်းအဝေး							
၆.၁။ စီမံကိန်းလုပ်ငန်းအကောင်အထည်ဖော် ရေးအစီအစဉ် ရေးဆွဲခြင်း							
၆.၂။ ဝယ်ယူရေးအစီအစဉ် ရေးဆွဲခြင်း							
၆.၃။ ဘဏ္ဍာရေးကုန်ကျမှုလျာထားအစီအစဉ် ရေးဆွဲခြင်း							
၆.၄။ ပြင်/ထိန်းအစီအစဉ် ရေးဆွဲခြင်း							
၇။ စီမံကိန်းလုပ်ငန်းခွဲ တိုးတက်မှု စောင့်ကြည့်အစည်းအဝေး							
၇.၁။ အစည်းအဝေး ပထမအကြိမ်							
၇.၂။ အစည်းအဝေး ဒုတိယအကြိမ်							
၇.၃။ အစည်းအဝေး တတိယအကြိမ်							
၈။ စီမံကိန်းလုပ်ငန်းခွဲ အပြီးသတ်စစ်ဆေးခြင်းအစည်းအဝေး							
၉။ လူထုစစ်ဆေးပွဲအစည်းအဝေး							



ပုံစံ - ၀ - ကျေးရွာဖွံ့ဖြိုးရေး ဦးစားပေးအစီအစဉ် (Form PC 3)

လမ်းညွှန်ချက်၊ အဆင့်(၃) ကျေးရွာဖွံ့ဖြိုးရေးအစည်းအဝေး ပြီးဆုံးသောအခါ ကျေးရွာစီမံကိန်း အထောက်အကူပြု ကော်မတီသည် လူထုစည်းရုံးရေးမှူးအကူအညီဖြင့် ဤပုံစံကိုပြည့်စုံအောင် ဖြည့်သွင်းရမည်။

လူထုစည်းရုံးရေးမှူး/ဝန်ထမ်း အမည် ဦးဦးသိန်းဗွေ  
နေ့စွဲ 13.12.2016 စက်ဝန်းအား အမှတ်ခြစ်ပါ (V)  စက်ဝန်း(၁)  စက်ဝန်း(၂)  စက်ဝန်း(၃)  စက်ဝန်း(၄)

ပြည်နယ်/တိုင်း မကွေး မြို့နယ် ဒီပဲတဲရီ ကျေးရွာအုပ်စု သာဓကကျ ကျေးရွာ ရွှေမည်

က။ အခက်အခဲအတားအဆီးများအားလုံးရှင်း - ယခုလက်ရှိအခြေအနေတွင် ဤကျေးရွာဖွံ့ဖြိုးတိုးတက်ရေးအတွက် အဓိက အခက်အခဲအတားအဆီးများသည် မည်သည့်များဖြစ်ပါသနည်း။ (အမျိုးသား/သမီး အနည်းဆုံးအခက်အခဲ ၅ ခုစီဖော်ပြပါ)

အမျိုးသား အဖွဲ့မှ တင်ပြသောအခက်အခဲအတားအဆီးများ		အမျိုးသမီး အဖွဲ့မှ တင်ပြသောအခက်အခဲအတားအဆီးများ	
၀	၅၇၅၅၆ မီးဖိုချောင်းသုံးစွဲသူများ	၀	အောက်ကျေးရွာရှိ သူငယ်များ ပညာရေး အခက်အခဲများ
၂	အေးပေးစနစ်မရှိ ချွေးစားရခြင်း	၂	အောက်ကျေးရွာရှိ ကျေးရွာအုပ်စု အဖွဲ့ဝင်များ
၃	ကျေးရွာအုပ်စု အောက်ကျေးရွာ	၃	မီးဖိုချောင်း သုံးစွဲသူများ
၄	ပညာရေး အခက်အခဲများ	၄	မူကြမ်းရေးရာ
၅		၅	

ခ။ မျှော်မှန်းခြင်း - နောင်လာမည့် ( ၅ ) နှစ် အတွင်း ကျေးရွာဖွံ့ဖြိုးရေး မျှော်မှန်းလျာထားချက်များအား တင်ပြပါ။

အမျိုးသားအဖွဲ့မှ တင်ပြသောမျှော်မှန်းချက်များ		အမျိုးသမီးအဖွဲ့မှ တင်ပြသောမျှော်မှန်းချက်များ	
၀	ရာသီဥတု ပိုမိုပျက်စီးမှု	၀	အေးပေးစနစ် အားလုံး ပြုပြင်
၂	ကျေးရွာအုပ်စု အောက်ကျေးရွာ	၂	ပညာရေး အခက်အခဲများ
၃	ကျေးရွာအုပ်စု အောက်ကျေးရွာ	၃	အမျိုးသမီး များ ဦးစားပေးစောင့်ရှောက်မှု
၄	ကျေးရွာအုပ်စု အောက်ကျေးရွာ	၄	လမ်းပန်းဆက်သွယ်ရေး အခက်အခဲများ
၅	ကျေးရွာအုပ်စု အောက်ကျေးရွာ	၅	

ဂ။ လူထုစီမံကိန်း၏ လာမည့် ( ၃ ) နှစ်အတွက် အကျုံးဝင်သော ဦးစားပေး ဖွံ့ဖြိုးတိုးတက်မှု လုပ်ငန်း အစီအစဉ်များအားဖော်ပြပါ။

အဆင့်	ကျေးရွာအတွက် ဦးစားပေး ဖွံ့ဖြိုးတိုးတက်မှု လုပ်ငန်းစဉ်များ	အဆိုပြုသူ (အမျိုးသားများ/ အမျိုးသမီးများ/ အမျိုးသမီး)	ခန့်မှန်းကုန်ကျစရိတ်	အကျိုးစီးပွားခွင့်ရှိသူ ခန့်မှန်းခြေ အရေအတွက်
၀	ခရီးဆောင် ခြေဆင်းပုံ	အမျိုးသား/သမီး	၃၀၀၀၀၀	၆၁၇
၂	ကျေးရွာအုပ်စု အောက်ကျေးရွာ		၃၃၅၀၀၀	၆၁၇
၃	မူကြမ်းရေးရာ			
၄	မူကြမ်းရေးရာ			
၅	မူကြမ်းရေးရာ	အမျိုးသမီး		



လူထုဗဟိုပြု စီမံကိန်း၊ စီမံကိန်းလက်ခွဲ အပိုင်း - (၃) - ၂၉.၁၀.၂၀၁၆

ဃ။ လူထုစီမံကိန်း၏ လာမည့် ( ၃ ) နှစ်အတွက်အကျိုးမဝင်သော ဦးစားပေး ဖွံ့ဖြိုးတိုးတက်မှု လုပ်ငန်း အစီအစဉ်များအားဖော်ပြပါ။

အဆင့်	ကျေးရွာအတွက် ဦးစားပေး ဖွံ့ဖြိုးတိုးတက်မှု လုပ်ငန်းစဉ်များ	အဆိုပြုသူ (အမျိုးသားများ/အမျိုးသမီးများ/အမျိုးသား+အမျိုးသမီး)	အခန်းကဏ္ဍ
၁			
၂			
၃			
၄			
၅			
၆			
၇			
၈			
၉			
၁၀			
၁၁			
၁၂			

ဥက္ကဋ္ဌ ၊ ကျေးရွာစီမံကိန်းအထောက်အကူပြုကော်မတီမှ အတည်ပြုသည်။

အမည် ဒေါ်ဝင်းကျော် လက်မှတ် [Signature] ဝန်.စွဲ ၁၃.၁၂.၁၆

နောက်ထက်တွဲ(၄) ခြားနားသောအပိုင်းများအတွက် ဦးစားပေးဖွဲ့ခြီးရေးလုပ်ငန်းစဉ်

အနှစ်ချုပ်

မူရင်းသည်အား VPSC တွင်ထားရှိရပါမည်။အခြားဌာနများနှင့် ညှိနှိုင်းရန်အတွက် မိတ္တူအား TPIC သို့ပို့ရပါမည်။MIS data အနေဖြင့်

ယူပေးရန် မလ ပုဒ်မပါ။

	အဆင့်	လုပ်ငန်း	မည်သူဦးစားပေးလိမ့်	ကျေးဇူးတင်တာဝန်ခံသူ (သို့) အုပ်စု	ပြင်ပမှမည်သူ ထောက်ပံ့ မလိမ့်
အခြေခံအဆောက်အအုံ	၁	ခန်းမဆောက် ခေတ္တအိမ်ရာ ဆောက်	<input type="checkbox"/> မ <input type="checkbox"/> ကျား		
	၂	စာကြည့်တိုက်ဆောက်	<input type="checkbox"/> မ <input type="checkbox"/> ကျား		
	၃	မူကြံကျမ်းစာရေးခြင်း	<input type="checkbox"/> မ <input type="checkbox"/> ကျား		
	၄		<input type="checkbox"/> မ <input type="checkbox"/> ကျား		
	၅	ရွာတွင်းကျေးဇူးတင် ကမ်း	<input type="checkbox"/> မ <input type="checkbox"/> ကျား		
အထက်ပေးပေးကျေးဇူးပြု ပိုက်ပေးရေး	၁		<input type="checkbox"/> မ <input type="checkbox"/> ကျား		
	၂		<input type="checkbox"/> မ <input type="checkbox"/> ကျား		
	၃		<input type="checkbox"/> မ <input type="checkbox"/> ကျား		
	၄		<input type="checkbox"/> မ <input type="checkbox"/> ကျား		
	၅		<input type="checkbox"/> မ <input type="checkbox"/> ကျား		
ကျန်းမာရေးနှင့် အာဟာရ	၁		<input type="checkbox"/> မ <input type="checkbox"/> ကျား		
	၂		<input type="checkbox"/> မ <input type="checkbox"/> ကျား		
	၃		<input type="checkbox"/> မ <input type="checkbox"/> ကျား		
	၄		<input type="checkbox"/> မ <input type="checkbox"/> ကျား		
	၅		<input type="checkbox"/> မ <input type="checkbox"/> ကျား		
ပညာရေး	၁		<input type="checkbox"/> မ <input type="checkbox"/> ကျား		
	၂		<input type="checkbox"/> မ <input type="checkbox"/> ကျား		
	၃		<input type="checkbox"/> မ <input type="checkbox"/> ကျား		



လူထုပုဂ္ဂိုလ် စီမံကိန်း၊ စီမံကိန်းလက်ခံ အပိုင်း - (၃) - ၂၉.၀၀.၂၀၀၆

ပုံစံ - ၈ - ၄ ကျေးရွာအုပ်စုစီမံကိန်းလုပ်ငန်းခွဲရွေးချယ်ခြင်းပုံစံ (Form PC 4)

လမ်းညွှန်ချက်၊ စီမံကိန်းလုပ်ငန်းခွဲရွေးချယ်အစည်းအဝေးပြီးနောက်တွင် ကျေးရွာအုပ်စုမှ CF/TF ဟု ခေါ် အကူအညီရယူ၍ ကျေးရွာစီထောက်တော်မတီမှ လက်မှတ်ရယူပြီး အဆိုပါပုံစံအား ပြည့်စုံအောင်ဖြည့်သွင်းရမည်။ ဤပုံစံအား ပြည့်စုံစွာဖြည့်သွင်းပြီးပါက ကျေးရွာအုပ်စုမှ ပြီးစီးသည့်စာရင်းများတွင် TPIC ဘုံ ဖော်ပြရန်အတွက် နောက်ဆက်တွဲအဖြစ် ထားရှိရမည်။ CF မှ ကျေးရွာထပ်ရွာရှင်းစီမံ စီမံကိန်းလုပ်ငန်းခွဲပိုင်ရာ အချက်အလက်များကို MIS ဘုံ ထည့်သွင်းရမည်။ (ယခုပုံစံစီမံကိန်းလုပ်ငန်းခွဲ မလုပ်ကိုင်သော ကျေးရွာများ မပါဝင်ပါ။)

ကျေးရွာစဉ်ရွေးချယ်ရမည့် ဝန်ထမ်းအမည် ဦး ဦး ဦး

နေ့စွဲ ၁၂.၁.၁၇ မြို့နယ် ဦး.ဟေ.ခရိုင် ကျေးရွာအုပ်စု

ပြည်နယ်/တိုင်း ကယား မြို့နယ် ဦး.ဟေ.ခရိုင် ကျေးရွာအုပ်စု

ဝက်ဘ်ဆိုက်အသေးစုံခြုံငုံမပါ။ (✓)  ဇာတ်ဝန်(၀)  ဇာတ်ဝန်(၂)  ဇာတ်ဝန်(၃)  ဇာတ်ဝန်(၄)

ကျေးရွာအမည်	ခေတ်မီရွက်မည့် လုပ်ငန်းများ	အပိုင်အတာ နိရုဋ်များ	ဝန်ထမ်း တိုက်ရိုက် အကူအညီပေးရန် နိရုဋ်များ	အဆိုပြုတင်ပြသူ	စီမံကိန်းမှ ထည့်ဝင်မှု	ရွေးချယ်မှု တွက်ချက်မှု	အခြားထည့်ဝင်မှု (ခေါ်ငြိမ့်) ယဉ်ကျေးမှု   အမည်/အဖွဲ့	စုစုပေါင်း
၂၃၆.၉	ရွေးချယ်မှု အကူအညီ	၄၅ ' ၂၀၀၀	၂၂၅ ဦး	<input type="checkbox"/> ကျား <input type="checkbox"/> မ <input checked="" type="checkbox"/> ကျား+မ	၂၂၅ ဦး			
၂၃၆.၈	ကျေးရွာအုပ်စု အကူအညီ	၂၀၀၀၀	၂၀ ဦး	<input type="checkbox"/> ကျား <input type="checkbox"/> မ <input checked="" type="checkbox"/> ကျား+မ	၂၀ ဦး			

ကျေးရွာအုပ်စု စီ/ထောက်တော်မတီ ဥက္ကဋ္ဌ အမည် ဦးဝင်းကျော် လက်မှတ် ရက်စွဲ ၁၂.၁.၁၇

ခေါ် ဦးဝင်းကျော်





ပထမအကြိမ် ကျေးရွာအစည်းအဝေးမှတ်တမ်း

- အစည်းအဝေးကျင်းပသည့်ကျေးရွာအမည်-
- အစည်းအဝေးကျင်းပသည့်ကျေးရွာအုပ်စုအမည်-
- အစည်းအဝေးကျင်းပသည့် နေရာ-
- အစည်းအဝေးကျင်းပသည့် အချိန်-
- အစည်းအဝေးကျင်းပသည့် နေ့စွဲ-
- အစည်းအဝေးတက်ရောက်သူ ဦးရေ-

- သွီးကပ်လျေး-၄
- ဝါဘန်းဘလုံကျေးရွာအုပ်စု
- ဘုဂားကျောင်း
- နံနက် (၉:၀၀) နာရီ မှ ည (၃:၀၀)
- ၁၂. ၁၂. ၂၀၁၆
- ကျား (၂၉)၊ မ (၃၁)

အစည်းအဝေးအစီအစဉ်

- ၁။ ကျေးရွာအစည်းအဝေးတက်ရောက်သူ စာရင်းကောက်ယူခြင်း
- ၂။ ပထမအကြိမ် ကျေးရွာအစည်းအဝေး အစီအစဉ် နှင့် ရည်ရွယ်ချက်ပြောကြားခြင်း
- ၃။ ကျေးရွာအုပ်စုအုပ်ချုပ်ရေးမှူး (သို့) ကျေးရွာအုပ်ချုပ်ရေးမှူး (သို့) ရပ်မိရပ်ဖ တစ်ဦးဦးမှ အမှာစကား ပြောကြားခြင်း
- ၄။ ကျေးလက်ဒေသဖွံ့ဖြိုးတိုးတက်ရေး ဦးစဉ်းဌာနမှ ဦးဆောင်သော "လူထုဗဟိုပြုစီမံကိန်း" အကြောင်း မိတ်ဆက်ခြင်း (အုပ်စုထောက်ပံ့ငွေရရှိမှုအား ရှင်းပြခြင်း)
- ၅။ လူထုဗဟိုပြုစီမံကိန်း ခေါင်းစဉ် နှင့် စီမံကိန်းစက်ဝန်းအား ရှင်းပြခြင်း
- ၆။ ကျေးရွာစေတနာ့ဝန်ထမ်း (ကော်မတီဝင်) များ တာဝန်ဝတ္တရားများ ရှင်းပြခြင်း
- ၇။ ဆောင်ရန် (၅) ချက် နှင့် ရှောင်ရန် (၅) ချက် ရှင်းပြခြင်း
- ၈။ ကျေးရွာစေတနာ့ဝန်ထမ်း ရွေးချယ်ခြင်း (မဲစနစ်)
- ၉။ လူတိုင်းပါဝင်သည့် လူမှုဆန်းစစ်ပြုလုပ်ခြင်း
  - (က) ကျေးရွာမြေပုံရေးဆွဲခြင်း
  - (ခ) ရာသီခွင်ပြဇယားရေးဆွဲခြင်း
  - (ဂ) ဥစ္စာနေ ကြွယ်ဝမှု အဆင့်သတ်မှတ်ခြင်း
  - (ဃ) ပင့်ကူအိမ်ရေးဆွဲခြင်း
  - (င) ကျား/မ ပိုင်ဆိုင်မှု နှင့် သုံးသပ်မှု
  - (စ) အဖွဲ့အစည်း ချိတ်ဆက်မှုဇယားရေးဆွဲခြင်း
- ၁၀။ လူမှုဆန်းစစ်မှုအားလုံးအနှစ်ချုပ်ပြန်လည်တင်ပြခြင်း
- ၁၁။ ဒုတိယအကြိမ်အစည်းအဝေးပြုလုပ်မည့် အစီအစဉ်အားမိတ်ဆက်ခြင်း
- ၁၂။ ကျေးရွာစီထောက် ဥက္ကဋ္ဌမှ ကျေးဇူးတင်စကားပြောကြားခြင်း

မှတ်တမ်းပြုစုသူ  
-လူထုစည်းရုံးရေးမှူး  
-ဦးမိုးသိန်းလွင်

ဒုတိယ အကြိမ်ကျေးရွာအစည်းအဝေးမှတ်တမ်း

အစည်းအဝေးကျင်းပသည့် ကျေးရွာအမည်-  
 အစည်းအဝေးကျင်းပသည့် ကျေးရွာအုပ်စုအမည်-  
 အစည်းအဝေးကျင်းပသည့် နေရာ-  
 အစည်းအဝေးကျင်းပသည့် အချိန်-  
 အစည်းအဝေးကျင်းပသည့် နေ့စွဲ-  
 အစည်းအဝေးတက်ရောက်သူ ဦးရေ-

- ရွှေကထိကျေးရွာ  
 - ဝါဘန်းဘလို့ကျေးရွာအုပ်စု  
 - ဘုရားကျောင်း  
 - နံနက် (၉:၀၀) မှ ည (၃:၀၀) နာရီ  
 - ၁၃. ၁၂. ၂၀၁၆  
 - ကျား (၂၉)၊ မ (၃၁)

အစည်းအဝေးအစီအစဉ်

- ၁။ အစည်းအဝေးတက်ရောက်သူစာရင်း ကောက်ယူခြင်း
- ၂။ ကျေးရွာ၏ အခက်ခဲပြဿနာစာရင်းရေးဆွဲခြင်း
- ၃။ ကျေးရွာ၏မျှော်မှန်းချက်ရေးဆွဲခြင်း
- ၄။ ကျေးရွာဖွံ့ဖြိုးတိုးတက်ရေး အစီအစဉ်ရေးဆွဲခြင်း
- ၅။ အကာအကွယ်၊ အကျုံးဝင်၊ အကျုံးမဝင်သောလုပ်ငန်းများအကြောင်းရှင်းပြခြင်း
- ၆။ ဦးစားပေးလုပ်ငန်း နှင့် စီမံကိန်းလုပ်ငန်းခွဲအဆင့်များရွေးချယ်ခြင်း
- ၇။ ကျေးရွာစီ/ထောက်ကော်မတီများပြန်လည်ဖွဲ့စည်းခြင်း
- ၈။ ဝေဖန် အကြံပြုတိုင်ကြားဖြေရှင်းရေးစနစ်ရှင်းပြခြင်း
- ၉။ နောက်ပြုလုပ်ရမည့် လုပ်ငန်းစဉ်အားမိတ်ဆက်ခြင်း
- ၁၀။ ကျေးရွာအုပ်ချုပ်ရေးမှူးမှ အပိတ်စကားပြောကြားခြင်း
- ၁၁။ မှတ်တမ်းတင်ဓာတ်ပုံရိုက်ခြင်း

မှတ်တမ်းပြုစုသူ

-လူထုစည်းရုံးရေးမှူး  
 -ဦးမိုးသိန်းလွင်

အုပ်စု

ကျေးရွာ လူထုပူးပေါင်းပါဝင်သောလူမှုဆန်းစစ်ခြင်းနှင့် အကဲဖြတ်ခြင်းလုပ်ငန်းစဉ် (PSA/PRA)အကျဉ်းချုပ်

စဉ်	အကြောင်းအရာ	ရက်စွဲ	ဦးတည်အုပ်စု	တက်ရောက်အုပ်စု			အဓိက ဆွေးနွေးချက်များ
				က	မ	ပ	
၁။	ကျေးရွာလူမှုရေးပြသယ်ဇာတပြမြေပုံ (Social map/ Resource map)	၂၇-၀၂-၂၀၁၆	ရပ်မိရပ်ဖ၊ ကော်မတီကျေးရွာ လူထုများအားလုံး	၂၉	၃၁	၆၀	အိမ်အမျိုးအစားများ၊ အခြေခံအဆောက်အဦများ၊ လမ်းပန်းဆက်သွယ်ရေးအခြေနေ၊ လယ်ယာမြေများ၊ ရေထွက်ပေါက်၊ ရေလောင်ကန်၊ သစ်တောများ
၂။	လူမှုစီးပွားအဆင့်သတ်မှတ်ခြင်း (Wealth Ranking)	၂၇-၀၂-၂၀၁၆	ချမ်းသာ၊ အလယ်အလတ်၊ နွမ်းပါး။	၂၉	၃၁	၆၀	ကျေးရွာလူမှုစီးပွားရေးကို အုပ်စုများခွဲခြားသတ်မှတ်နိုင်ရေးအတွက် အခြေခံစံနှုန်းများသတ်မှတ်ရန် အများလူထုသဘောတူတတ်မှတ်ခြင်း
၃။	ကျား/မရေးရာကဏ္ဍ (Aspect Mapping)	၂၇-၀၂-၂၀၁၆	ကျေးရွာအတွင်းရှိ အမျိုးသားနှင့် အမျိုးသမီးများ	၂၉	၃၁	၆၀	ကျေးရွာအတွင်းရှိ အရင်းအမြစ်၊ ပိုင်ဆိုင်မှု၊ အခြေခံအဆောက်အဦး စသော လုပ်ငန်းများကို ဘယ်သူတွေက အသုံးပြု၊ ထိမ်းချုပ်နေသလဲဆိုတာကို ဆွေးနွေးမှုများပြုလုပ်ခြင်း
၄။	ဝင့်ကူအိမ်ကွန်ယက် (Spider Web)	၂၇-၀၂-၂၀၁၆	အမျိုးသားများနှင့် အမျိုးသမီးများ၊ ကျေးရွာလူထု	၂၉	၃၁	၆၀	အမျိုးသားများနှင့် အမျိုးသမီးများ တန်းတူအခွင့်အရေး ရရှိမှုနှင့် မရရှိသည့် အကြောင်းအရင်းများ (လုပ်အားခ)
၅။	အဖွဲ့အစည်းချိတ်ဆက်ပုံ (Venn Diagram)	၂၇-၀၂-၂၀၁၆	ကျေးရွာအုပ်ချုပ်ရေးအဖွဲ့၊ ကျေးရွာစီထောက်အဖွဲ့၊ ကျေးရွာလူထု	၂၉	၃၁	၆၀	ကျေးရွာအတွင်းရှိ အဖွဲ့အစည်းများနှင့် မည်သို့သောလုပ်ငန်းများအတွက် မည်သည့်အဖွဲ့များ ချိတ်ဆက်လုပ်ကိုင်မှုရှိခြင်း

၆။	ရာသီခွင်ပြပြကွဲခွဲ (Seasonal Calendar)	၁၂-၀၂-၂၀၁၆	ကော်မတီဝင်များ၊ အမျိုးသမီး/သား ဆင်းရဲနွမ်းပါးသူ	၂၉	၃၁	၆၀	ပိုက်ပျိုးရိတ်သိမ်းကာလ (တောင်ယာ၊လယ်ယာ)၊ စီး ပွားရေး/ငွေရွာ(အရောင်း အဝယ်)၊ ပွဲတော်ခိုခို၊ မိုးများ ကာလ၊ ကျန်းမာရေးဆိုးကာ လ၊ ဝင်ငွေအကောင်းဆုံး ကာလ၊ ဝင်ငွေအနည်းဆုံး ကာလ၊ အလုပ်ပါးကာလ၊ ရေရွာကာလ
၇။	အခက်အခဲ/ပြဿ နာ (Problem)	၁၃-၀၂-၂၀၁၆	အမျိုးသမီး၊ အမျိုး သား၊ လူထုအား လုံး	၂၉	၃၁	၆၀	ငွေရေးကြေးရေး၊ စည်းလုံး ညီညွတ်ခြင်း၊ တစ်ဦးနှင့်တစ် ဦးလေးစားခြင်း၊ မြေနေရာ ကျဉ်းခြင်း၊ စားဝတ်နေရေး၊ ကျန်းမာရေး၊ ပညာရေး၊ စီးပွားရေး၊ လမ်းပန်းဆက် သွယ်ရေး၊
၈။	ကျေးရွာ၏(၄)နှစ်စာ မျှော်မှန်းချက်များ (Village Vision)	၁၃-၀၂-၂၀၁၆	ကျေးရွာလူထု အားလုံး	၂၉	၃၁	၆၀	ပိုမိုတိုးတက်စည်းလုံးဖွံ့ဖြိုး၊ ပိုမိုကျန်းမာလုပ်ကိုင်နိုင် (စားဝတ်နေရေး)၊ ပိုမိုပညာ ရေးကောင်း၊ အလုပ်အကိုင် အခွင့်အလမ်းပိုမိုကောင်း၊ စီးပွားရေး၊ လူမှုရေး၊ ပညာ ရေး၊ ကျန်းမာရေး ပိုမိုကောင်းမွန်လာနိုင်၊ ပိုမို ကျေးရွာဖွံ့ဖြိုးလာနိုင်၊
၉။	ကျေးရွာဖွံ့ဖြိုးရေး လုပ်ငန်းစဉ်များ (Village Approve Vision)	၁၃-၀၂-၂၀၁၆	ကျေးရွာလူထု အားလုံး	၂၉	၃၁	၆၀	ခန်းမဆောင်၊ ဆေးပေးခန်း၊ စာသင်ကျောင်း၊ လမ်း၊ ရေလျှောင့်ကန်၊ ရေပိုက်/ငုတ်၊ လျှပ်စစ်မီး၊
၁၀။	ကျေးရွာဦးစားပေး လုပ်ငန်းစဉ်များ (Village Object Vision)	၁၃-၀၂-၂၀၁၆	ကျေးရွာလူထု အားလုံး	၂၉	၃၁	၆၀	ကျေးရွာဖွံ့ဖြိုးရေးလုပ်ငန်း စဉ်အဆင့်သတ်မှတ်ခြင်း၊ တိုင်းတာခြင်း၊ ခန့်မှန်းကုန် ကျင့်ထုတ်ချက်ခြင်း၊ အကျိုးခံစားခွင့်ရသူ လူဦးရေ
၁၁။	ကျေးရွာသမိုင်း အကျဉ်းချုပ် (History)	၁၃-၀၂-၂၀၁၆	အမျိုးသမီး၊ အမျိုး သားလူထုအားလုံး	၂၉	၃၁	၆၀	ကျေးရွာစတင်တည်ထောင် သည့်နှစ်၊ အိမ်ခြေ၊ လူဦး ရေ၊ လူမျိုး၊ ဘာသာ စသော ကျေးရွာသမိုင်းအချက်အ လက်အဆင့်ဆင့်များကို ဖော်ထုတ်ခြင်း၊