

ပြည်ထောင်စုသမ္မတမြန်မာနိုင်ငံတော်အစိုးရ
စိုက်ပျိုးရေး ၊ မွေးမြူရေး နှင့် ဆည်မြောင်းဝန်ကြီးဌာန
ကျေးလက်ဒေသဖွံ့ဖြိုးတိုးတက်ရေး ဦးစီးဌာန
ဒီးမော့ဆိုမြို့နယ်



လူထုဗဟိုပြုစီမံကိန်း
National Community Driven Development Project
(NCDDP)



ကျေးရွာဖွံ့ဖြိုးရေးအစီအစဉ်
Village Development Plan (VDP)
ဒေါက်မီးကျေးရွာ၊ဆောင်ဒူရွာသစ်အုပ်စု
(၂၀၁၇ - ၂၀၁၈)

မာတိကာ

နံပါတ်	အကြောင်းအရာ	စာမျက်နှာ	
		မှ	ထိ
၁။	ဒီးမော့ဆိုမြို့နယ်မြေပုံ	၁	၁
၂။	ကျေးရွာအုပ်စုမြေပုံ		၂
၃။	အုပ်စုတွင်ပါဝင်သော ကျေးရွာများစာရင်းနှင့်လူဦးရေ		၃
၄။	ကျေးရွာမြေပုံ(တည်နေရာ)		၄
၅။	ကျေးရွာမြေပုံသုံးသပ်ချက်		၅
၆။	ကျေးရွာသမိုင်းကြောင်းအကျဉ်းချုပ်		၆
၇။	ကျေးရွာအတွင်းရှိ ဥစ္စာဓနကြွယ်ဝမှုအဆင့်သတ်မှတ်ခြင်း		၇
၈။	ကျေးရွာအတွင်းရှိ ဥစ္စာဓနကြွယ်ဝမှုအဆင့်သတ်မှတ်သုံးသပ်ချက်		၈
၉။	ကျေးရွာအတွင်းရှိ ကျား/မဆိုင်ရာ ပင့်ကူအိမ်ဖော်ထုတ်ခြင်း		၉
၁၀။	ကျေးရွာအတွင်းရှိ ကျား/မဆိုင်ရာ ပင့်ကူအိမ်ဖော်ထုတ်သုံးသပ်ချက်		၁၀
၁၁။	ကျေးရွာအတွင်းရှိ အဖွဲ့အစည်းဆိုင်ရာချိတ်ဆက်မှုဖော်ထုတ်ခြင်း		၁၁
၁၂။	ကျေးရွာအတွင်းရှိ အဖွဲ့အစည်းဆိုင်ရာချိတ်ဆက်မှုဖော်ထုတ်သုံးသပ်ချက်		၁၂
၁၃။	ကျေးရွာအတွင်းရှိ ရာသီခွင်ပြဇယားများကိုဖော်ထုတ်ခြင်း		၁၃
၁၄။	ကျေးရွာအတွင်းရှိ ရာသီခွင်ပြဇယားများကိုဖော်ထုတ်သုံးသပ်ချက်		၁၄
၁၅။	ကျေးရွာအတွင်းရှိ ကော်မတီဝင်များစာရင်း/ခါတ်ပုံ	၁၅	၁၆
၁၆။	ကျေးရွာဖွံ့ဖြိုးရေးအစီအစဉ်ဆောင်ရွက်မှု မှတ်တမ်းခါတ်ပုံများ	၁၇	၁၈
၁၇။	ကျေးရွာအချက်အလက်ပုံစံ(၁)	၁၉	၂၁
၁၈။	စီမံကိန်းစက်ဝန်း အချိန်ဇယား(ပုံစံ-၂)		၂၂
၁၉။	ကျေးရွာဖွံ့ဖြိုးရေးဦးစားပေးအစီအစဉ်(ပုံစံ-၃)	၂၃	၂၅
၂၀။	ကျေးရွာအုပ်စုစီမံကိန်းလုပ်ငန်းခွဲ ရွေးချယ်ခြင်း(ပုံစံ-၄)		၂၇
၂၁။	ကျေးရွာအစည်းအဝေးမှတ်တမ်းများ	၂၈	၃၀
၂၂။	လူထုပူးပေါင်းပါဝင်သောလူမှုဆန်းစစ်ခြင်းနှင့် အကဲဖြတ်ခြင်းလုပ်ငန်းစဉ် (PSA/PRA) အကျဉ်းချုပ်ဇယား	၃၁	၃၃

DEMOSO TOWNSHIP MAP

စတေး ၁ လက်မ = ၂ မိုင်

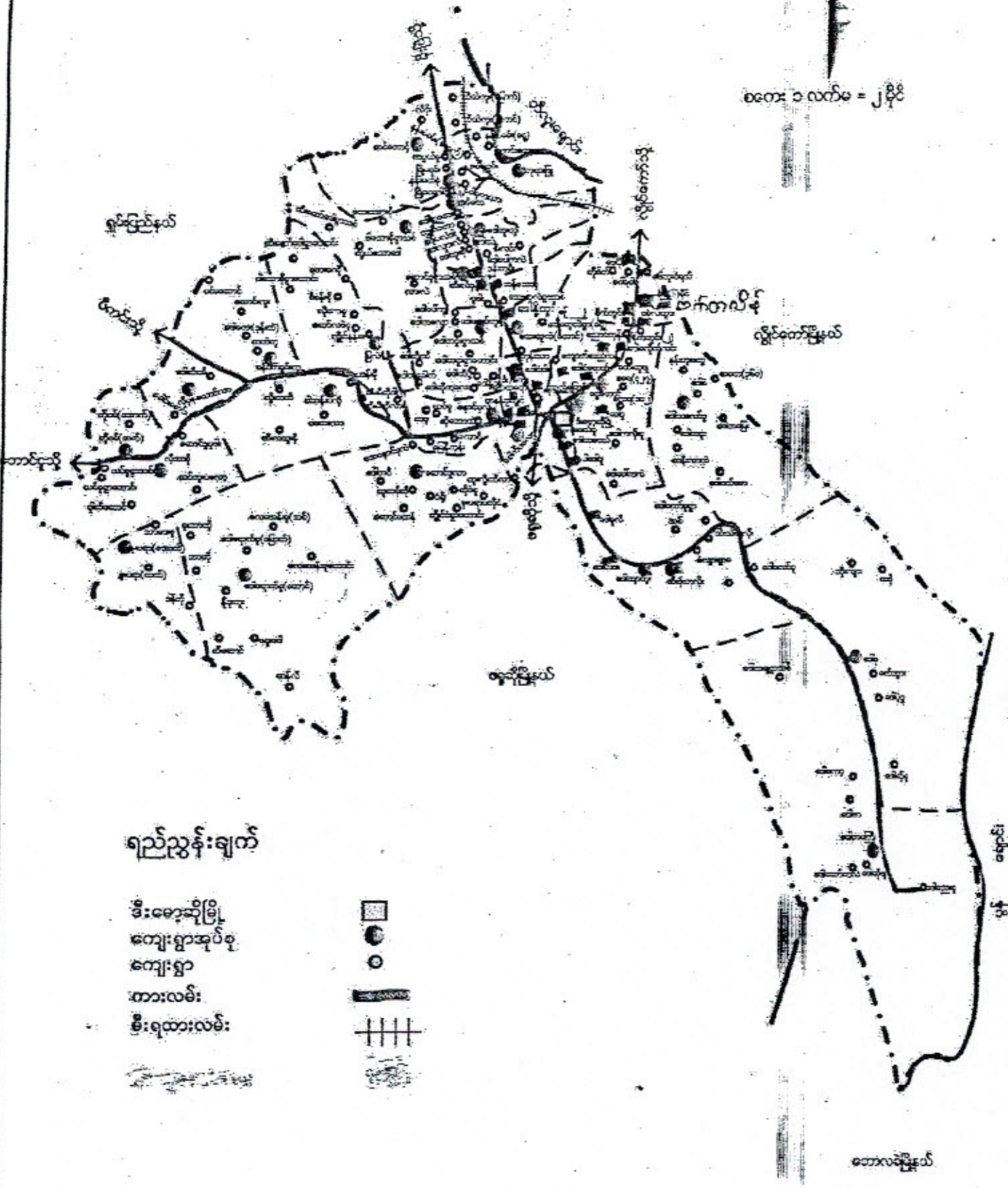

ရည်ညွှန်းချက်

- ဒီးဇော့ဆိုမြို့
- ကျေးရွာအုပ်စု
- ကျေးရွာ
- ထားလမ်း
- မီးရထားလမ်း



பெரிய பள்ளம்

பெரிய பள்ளம்

பெரிய பள்ளம்



பெரிய பள்ளம்

பெரிய பள்ளம்

பெரிய பள்ளம்

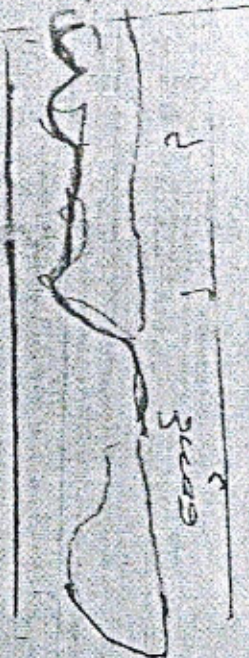

பெரிய பள்ளம்

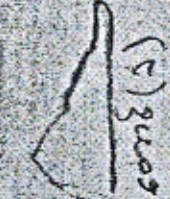

பெரிய பள்ளம்

பெரிய பள்ளம்



பெரிய பள்ளம்

பெரிய பள்ளம்

பெரிய பள்ளம்

பெரிய பள்ளம்

பெரிய பள்ளம்

ဆောင်ခွရွာသစ်ကျေးရွာအုပ်စု

စဉ်	ကျေးရွာအမည်	အိမ်ခြေ	လူဦးရေ		
			ကျား	မ	ပေါင်း
၁	ဒေါကမီး	၁၀၄	၂၇၇	၂၇၂	၅၄၉
၂	ဆီးလီဒုန်း	၁၂၀	၃၀၀	၃၂၀	၆၂၀
၃	ဆောင်ခွရွာသစ်	၂၉	၉၆	၇၁	၁၆၇
၄	သေးဆူလဲရွာသစ်	၁၂၇	၃၄၀	၃၆၉	၇၀၉
၅	ပူဖိုး	၁၆၅	၅၀၇	၅၂၀	၁၀၂၇
၆	ဟန်သောခို	၆၅	၂၃၃	၂၂၇	၄၆၀

၂

ဒေါက်မီးကျေးရွာ မြေပုံ



ကျေးရွာမြေပုံ သုံးသပ်ချက်

ကျေးရွာ - ဒေါကမီးကျေးရွာ
အုပ်စု - ဆောင်ဒူရွာသစ်

ရက်စွဲ။

။၂၃.၁၂.၂၀၁၆

၂၀၁၆ ခုနှစ် ဒေါကမီးကျေးရွာ၏ အိမ်ခြေစုစုပေါင်းမှာ (၁၀၈)၊ အိမ်ထောင်စုအားဖြင့် (၁၀၄) အိမ်ထောင်စု ရှိပါသည်။ ခရစ်ယာန် ကိုးကွယ်သော အိမ်ထောင်စုမှာ (၁၀၁)အိမ် ရှိပြီး ကျန် (၇) အိမ် ထောင်စုမှာ ဗုဒ္ဓဘာသာကို ကိုးကွယ်ကြပါသည်။ ၎င်းကျေးရွာတွင် ကက်သလစ်ဘုရားကျောင်း ရှိ သည်။ ဘုရားကျောင်း၏ မြောက်ဘက်တွင် မူကြိုကျောင်းရှိသည်။ ယင်းမူကြိုကျောင်း၏ ခြံစည်းရိုး မှာလုံခြုံမှုမရှိသေးပါ။

ဒေါကမီးကျေးရွာတွင် မူလတန်းကျောင်းရှိပါသည်။ သို့သော် ကျောင်းဆောင် တစ်ဆောင်သာ ရှိသေးသည့်အတွက်ကြောင့် စာသင်ဆောင်မှာ လုံလောက်မှု မရှိသေးချေ။ ထို့ကြောင့် စာသင်ကျောင်း ဆောင် ထပ်မံလိုအပ်ချက် ရှိပါသည်။ ထို့နောက် ဆရာ/မ နေအိမ်လည်း ဆောက်လုပ်ပေးရန် လိုအပ် ချက်ရှိပါသည်။ ခန်းမဆောင်၊ ဆေးပေးခန်း တို့သည်လည်း လိုအပ်ချက်ရှိနေကြောင်း တွေ့ရပါသည်။

ဒေါကမီးကျေးရွာ၏ လမ်းပန်းဆက်သွယ်မှုမှာ ကောင်းမွန်ပါသည်။ သို့သော် ရွာတွင်းလမ်း များမှာ မြေသားလမ်းများဖြစ်ကြောင်း တွေ့ရပါသည်။ မိုးရာသီတွင် သွားလာရာ ခက်ခဲပြီး ၎င်းလမ်း များအား ကျောက်ချောလမ်းအဖြစ် မျှော်လင့်ထားကြကြောင်းလည်း တွေ့ရပါသည်။ ၎င်း ကျေးရွာ သည် မြောက်ဘက်တွင် ဒေါသဲကျေးရွာ၊ အရှေ့ဘက်တွင် စီးလင်းကျေးရွာနှင့် ဒေါပေါ်ကလဲ ကျေးရွာ နှင့် တောင်ဘက်တွင် ဆီးလီဒုန်းကျေးရွာတို့ဖြင့် ထိစပ်လျက်ရှိပါသည်။

ပါဝင်ဆွေးနွေးသူ ကျား - ၁၅ ဦး
မ - ၄၈ ဦး

ဒေါကမီးကျေးရွာ၏ သမိုင်းကြောင်း

ဒေါကမီးကျေးရွာ သည် ဆရာစိုက်ရီ ဆိုသူမှ ဦးဆောင်၍ ၁၉၆၅ ခုနှစ်တွင် စတင် တည်ထောင်ခဲ့ပါသည်။ လူမျိုးမှာ ကယန်းလူမျိုး များဖြစ်ကြပြီး အိမ်ခြေ (၃) အိမ်ဖြင့် တည်ထောင်ခဲ့သည်။ ၎င်း တို့သည် ကက်သလစ် ဘာသာကို ကိုးကွယ် ယုံကြည် သက်ဝင်ကြသည်။ ယခင် ဘုရားကျောင်းတစ်ဆောင် အား ဝါးကာ၊သက်ကယ်မိုး ဖြင့် ဆောက်လုပ်ခဲ့ကြသည်။ ထိုစဉ်တွင် ယခင်ဘုရားကျောင်းကြီးသည်လေဆင်နှာမောင်းကြောင့်မီးလောင်သွားခဲ့သည်။

၁၉၉၀ ခုနှစ်တွင် ဘုရားကျောင်းအား အုတ်၊တိုက် တစ်ဆောင်ဖြင့်ထပ်မံ ဆောက်လုပ်ခဲ့ကြပါသည်။၁၉၉၉ ခုနှစ် မေလ တွင် လေမုန်တိုင်းနောက်တစ်ခေါက် ထပ်ကျခဲ့ဖူးသည်။

ဒေါကမီးကျေးရွာသည် ဒီးမော့ဆိုမြို့ နှင့် မိုးဗြဲ လမ်းမပေါ်တွင် တည်ရှိပြီး ဒီးမော့ဆို နှင့် မိုင်ပေါင်း (၆) မိုင်ကွာဝေးသည်။ကျေးရွာ၏အရှေ့ဘက်တွင် ဒေါပေါ်ကလဲကျေးရွာ၊ တောင်ဘက်တွင် ဆီးလီဒုန်း ၊ မြောက်ဘက်တွင် ဒေါသဲ ၊ အနောက်ဘက်တွင် ဆောင်ဒူရွာသစ်ကျေးရွာ တို့ ဝန်းရံလျက်ရှိကြပါသည်။ဒေါကမီးကျေးရွာတွင် နေထိုင်ကြသော ကျေးရွာသူ/သား များ၏အဓိက အသက်မွေးဝမ်းကြောင်းမှာလယ်ယာစိုက်ပျိုးရေးလုပ်ငန်းဖြစ်ပါသည်။

၂၀၁၆ ခုနှစ်တွင် ဒေါကမီးကျေးရွာတွင် အိမ်ခြေပေါင်း (၉၈)အိမ်ထိ တိုးလာပြီး လူဦးရေ မှာ (၇၀၀) ဦး ဝန်းကျင်ခန့် တိုးလာပါသည်။ ကျေးရွာစာသင်ကျောင်းသည် ကျေးရွာ၏ အနောက်ဘက် တွင် ရှိပါသည်။ကျေးရွာစာသင်ကျောင်းသည် ၂၀၀၇ ခုနှစ်တွင် ကျေးရွာသူရွာသားများက ကိုယ်ထူ ကိုယ်ထ စနစ်ဖြင့် စတင်ခဲ့ရာ ၂၀၁၃ ခုနှစ်တွင် အစိုးရမူလတန်းကျောင်း အဖြစ် သတ်မှတ်ခြင်း ခံခဲ့ရပါသည်။

ဒေါက်မီးကျေးရွာ ဥစ္စာဓနကြွယ်ဝမှုအဆင့်သတ်မှတ်ခြင်း

ဒေါက်မီး	ဥစ္စာဓန အဆင့် သတ်မှတ်ခြင်း		
အဆင့်	သတ်မှတ်ခြင်း	အိမ်စောင့် ဥစ္စာရ အတွက်	ကျိန်း
A	၂ထပ်တိုက်၊ ကား၊ လယ်(၅)ဧက အထက်၊ စက်၊ ရွာ (၁၀)ကောင်အထက် ပညာရေး သို့မဟုတ်	၅	4.62%
B	ပျဉ်စောင့်အိမ်၊ စက်၊ ဆိုင်ကယ် လယ် (၂)ဧကအထက်၊ (၆)ဧက၊ ပညာရေး သို့မဟုတ်	၅၀	46.29%
C	ပျဉ်စောင့်အိမ်၊ ဆိုင်ကယ်၊ (လယ် ၆)မရှိ၊ တစ်ဂျက်ပျဉ်စောင့် စက်၊ ပညာရေး မူလတန်းအထိ	၅၃	49.07%
		၁၀၈	100%
ပါဝင်စောင့်စွဲ သူရှိသူ			
ကျား - ၁၉			
မ - ၈၀			

ဥစ္စာခနအဆင့်သတ်မှတ်ခြင်း သုံးသပ်ချက်

ကျေးရွာ - ဒေါကမီးကျေးရွာ
အုပ်စု - ဆောင်ဒူရွာသစ်

ရက်စွဲ။

။၂၃.၁၂.၂၀၁၆

ဒေါကမီးကျေးရွာတွင် အိမ်ခြေ (၁၀၈) အိမ် ရှိသည့်အနက် အိမ်ထောင်စုအခြေအနေအရ အုပ်စု (၃)စု သတ်မှတ်ပါသည်။ (A) ချမ်းသာသော အုပ်စု ၊ (B) ပြေလည်သော အုပ်စု ၊ (C)မပြေလည်သောအုပ်စုတို့ဖြစ်ကြပါသည်။

ချမ်းသာသော အိမ်ထောင်စုတို့၏ ပိုင်ဆိုင်မှုများမှာ ၂ ထပ်တိုက်၊ကား၊လယ်(၅)ဧက အထက်၊ စက်၊နွား(၁၀)ကောင်အထက်၊သားသမီး၏ပညာရေးကို ဘွဲ့ရအထိ ကျောင်းထားပေး နိုင်ပါသည်။

ပြေလည်သော အိမ်ထောင်စုတို့၏ ပိုင်ဆိုင်မှုများမှာ ပျဉ်ထောင်အိမ် ၊ စက် ၊ ဆိုင်ကယ် ၊ လယ် (၂)ဧက အောက် ၊ ခြံ (၁)ဧက တို့အား ပိုင်ဆိုင်ကြောင်း ၊ သားသမီးပညာရေး ကို ဘွဲ့ရအထိ ကျောင်းထားပေးနိုင်သောအခြေအနေရှိပါသည်။

မပြေလည်သော အိမ်ထောင်စုတို့၏ ပိုင်ဆိုင်မှုများမှာ ပျဉ်ထောင်အိမ် ၊ ဆိုင်ကယ်၊ လယ်/ ခြံ မရှိသောကြောင့် တစ်ရက်လုပ်တစ်ရက်စားဘဝများဖြစ်ပြီး ပညာရေးအားပေးမှုမှာ အဆင်မပြေခြင်း ကြောင့်များသောအားဖြင့်မူလတန်းအဆင့်လောက်သာကျောင်းထားနိုင်ကြပါသည်။

ဒေါကမီးကျေးရွာတွင် ချမ်းသာသောအုပ်စု မှာ (၅)အိမ် ရှိပြီး ၊ ပြေလည်သောအုပ်စု မှာ (၅၀)အိမ် နှင့် မပြေလည်သော အုပ်စုမှာ (၅၃)အိမ် ရှိသည်။၎င်းကျေးရွာတွင် ရှိသော အိမ်ထောင် စုများမှာ မပြေလည်သောအုပ်စု သည် ထက်ဝက်လောက် ရှိနေသေးသောကြောင့် စားဝတ်နေရေး အတွက် ရုန်းကန်နေရခြင်းကြောင့် ကျေးရွာဖွံ့ဖြိုးတိုးတက်မှုမှာ နှောင့်နှေးနေခဲ့ရပါသည်။

ပါဝင်ဆွေးနွေးသူ ကျား - ဦး
မ - ဦး

ဒေါက်တာမီးကျေးရွာ ကျား/မဆိုင်ရာ ပင့်ကူအိမ်ဖော်ထုတ်ခြင်း

ဒေါက်တာမီး

ပင့်ကူအိမ်
သုံးသပ်ခြင်း

၇၇၅-၂၂-၁၂-၂၀၁၆

ပါဝင်ဆွေးနွေးသူနီဂေ

ကျား - ၁၉

မ - ၆၀



ပင့်ကူအိမ် သုံးသပ်ချက်

ကျေးရွာ - ဒေါကမီးကျေးရွာ
အုပ်စု - ဆောင်ဒူရွာသစ်

ရက်စွဲ။

။၂၂.၁၂.၂၀၁၆

ဒေါကမီးကျေးရွာတွင်ရှိသော အမျိုးသားအမျိုးသမီးတို့သည် ပူးပေါင်းပါဝင်မှု အားကောင်းလာကြပါသည်။ သို့သော် ယခုကဲ့သို့ အစည်းအဝေး ပါဝင်ဆွေးနွေး မှုတွင် အမျိုးသမီးများ သည် အမျိုးသားများထက် ပါဝင်မှု ပိုမိုအားကောင်းသည်။ ဦးဆောင်ခွင့်၊ ကျန်းမာရေးလက်လမ်းမီမှု နှင့် အိမ်မှုကိစ္စ ဆောင်ရွက်မှု တို့တွင် အမျိုးသမီးတို့သည် အမျိုးသားများထက် ပိုမိုလုပ်ဆောင်မှု ရှိသည်။ ပညာရေး လက်လှမ်းမီမှုတွင်လည်း အမျိုးသမီး နှင့် အမျိုးသား တို့သည် တန်းတူကျပါသည်။ ဆုံးဖြတ်ပိုင်ခွင့် နှင့် ဆုံးဖြတ်ချက်ချရာတွင် များသောအားဖြင့် အမျိုးသားများ ကသာ ဆုံးဖြတ်ချက်ချမှတ်ပါသည်။ထို့အတူ လုံခြုံမှု လွတ်လပ်မှု တို့တွင် အမျိုးသမီးများအတွက် အားနည်းချက် ရှိပါသည်။လုံခြုံမှု အားနည်းခြင်းကြောင့် လွတ်လပ်မှုသည် နှောင့်နှေးခဲ့ရပါသည်။ အချို့သော လုပ်ငန်းများတွင် ရှေးရိုးရာ ဓလေ့အရ အမျိုးသမီးတို့သည် အမျိုးသားတို့၏ လွှမ်းမိုးမှုအောက်တွင် ရှိနေပါသည်။အမွေရပိုင်ခွင့် နှင့် အုပ်ချုပ်ခွင့် တို့တွင် အမျိုးသမီး၏ အခွင့်အရေးသည် အမျိုးသားတို့ထက် အလွန်ပင် အားနည်းနေပါသေးသည်။

ပါဝင်ဆွေးနွေးသူ ကျား - ၁၉ ဦး
မ - ၈၀ ဦး

ဒေါက်တာမီးကျေးရွာ အဖွဲ့အစည်းဆိုင်ရာချိတ်ဆက်မှုဖော်ထုတ်ခြင်း



အဖွဲ့အစည်း ချိတ်ဆက်မှုပုံ သုံးသပ်ခြင်း

ကျေးရွာ - ဒေါက်မီးကျေးရွာ
အုပ်စု - ဆောင်ဒူရွာသစ်

ရက်စွဲ။

။၂၃.၁၂.၂၀၁၆

ဒေါက်မီးကျေးရွာ တွင် အဖွဲ့အစည်းပေါင်း (၁၀)ဖွဲ့ဖြင့် ဖွဲ့စည်းထားလျက်ရှိပါသည်။ ၎င်းအဖွဲ့အစည်းများသည် ကျေးရွာလူထုမှ ကိုယ်တိုင်ဖွဲ့စည်းထားသော အဖွဲ့အစည်းများနှင့် NGO မှ ဖွဲ့စည်းပေးထားသော အဖွဲ့အစည်း ဖြစ်ကြပါသည်။ ကျေးရွာအုပ်ချုပ်ရေးမှူးအဖွဲ့ သည် အစိုးရ မှ အသိအမှတ် ပြုထားသော အဖွဲ့အစည်း ဖြစ်ပြီး ကျေးရွာဖွံ့ဖြိုးတိုးတက်ရေး နှင့် အေးချမ်းသာယာရေးအတွက် မရှိမဖြစ် လိုအပ်သော အဖွဲ့အစည်း ဖြစ်ပါသည်။ ရပ်မိရပ်ဖ အဖွဲ့အစည်းသည်လည်း ကျေးရွာ၌ ဩဇာအာဏာရှိကာ ပဋိပက္ခများကို ကူညီဖြေရှင်းပေးလျက်ရှိပါသည်။ ထိုနည်းတူ လူငယ်အဖွဲ့အစည်းသည်လည်း ကျေးရွာ၏ သာရေးနာရေးတို့တွင် အရေးပါသော အဖွဲ့အစည်း တစ်ဖွဲ့ဖြစ်ပါသည်။ ထို့နောက်လူထုဗဟိုပြုစီမံကိန်း မှဖွဲ့စည်းထားသော ကျေးရွာအထောက်အကူပြု ကော်မတီအဖွဲ့သည်လည်း ကျေးရွာ၌ အရေးပါလှပါသည်။

အားနာအသင်းအဖွဲ့သည် ဘာသာရေးအဖွဲ့ တစ်ခုဖြစ်သည်။ ၎င်း အသင်းအဖွဲ့သည် ဘာသာရေး နှင့်ဆိုင်သော ကိစ္စရပ်များကို ဆောင်ရွက်ပေးသည်။ ကျန်ရှိသော ဆယ်အိမ်စုအဖွဲ့ ၊ ဖွံ့ဖြိုးရေးကော်မတီ၊ ကျောင်းကော်မတီ၊ မူကြိုကျောင်းကော်မတီ၊ ကျန်းမာရေးကော်မတီအဖွဲ့ များသည် မိမိတို့နှင့်ဆိုင်သော ကိစ္စရပ်များကို ဆောင်ရွက်ကြပါသည်။ အုပ်စုအုပ်ချုပ်ရေးမှူး သည် ပြင်ပမှနေ၍ ကျေးရွာ ဥက္ကဋ္ဌမှတစ်ဆင့် အမြဲတမ်း အကျိုးသက်ရောက်မှု ရှိပါသည်။ ကျေးလက်ဌာန သည်လည်း လူထုဗဟိုပြု ကော်မတီမှတစ်ဆင့် ဥက္ကဋ္ဌ မှတစ်ဆင့် အကျိုးသက်ရောက်မှု ရှိပါသည်။

ပါဝင်ဆွေးနွေးသူ ကျား - ၁၅ ဦး
မ - ၄၈ ဦး

ဒေါက်မီးကျေးရွာ ရာသီခွင်ပြဇယားများကိုဖော်ထုတ်ခြင်း

ဒေါက်မီး	ရာသီခွင်ပြဇယား										
အကြောင်းအရာ	ဇူလိုင်	ဇူလိုင်	ဇူလိုင်	ဇူလိုင်	ဇူလိုင်	ဇူလိုင်	ဇူလိုင်	ဇူလိုင်	ဇူလိုင်	ဇူလိုင်	ဇူလိုင်
ပုံနှိပ်ရက်စွဲ											
မြန်မာ့သက္ကရာဇ်											
ကျမ်းမာစာ											
ဝေခွဲ	△	△	△	△	△	△	△	△	△	△	△
ကုန်ပစ္စည်းများ	ပုံ	ပုံ	ပုံ	ပုံ	ပုံ	ပုံ	ပုံ	ပုံ	ပုံ	ပုံ	ပုံ
အခြားအချက်အလက်											

ရာသီခွင်ပြ ပြက္ခဒိန် သုံးသပ်ချက်

ကျေးရွာ - ဒေါကမီးကျေးရွာ
အုပ်စု - ဆောင်ဒူရွာသစ်

ရက်စွဲ။

။၂၂.၁၂.၂၀၁၆

ဒေါကမီးကျေးရွာတွင် နေထိုင်ကြသော ရွာသူရွာသားတို့၏အဓိက စားဝတ်နေရေး လုပ်ငန်းမှာ လယ်ယာစိုက်ပျိုးရေးလုပ်ငန်းဖြစ်ပါသည်။၎င်းလုပ်ငန်းကို မေလ မှ ဇူလိုင်လ အထိ စိုက်ပျိုးကြပြီး အောက်တိုဘာ၊နိုဝင်ဘာလများတွင် လုပ်ငန်းအသီးသီးအား လအလိုက် ပြန်လည်ရိတ်သိမ်းကြပါသည်။ လယ်ယာစိုက်ပျိုးရေးလုပ်ငန်းတွင် အဓိက စိုက်ပျိုးလေ့ရှိသော ကောက်ပန်းသီးနှံများ မှာ စပါး၊ပြောင်း စသည်တို့ဖြစ်ကြပါသည်။ ဒေါကမီးကျေးရွာသည် စားဝတ်နေရေးအတွက် ကောက်ပဲသီးနှံ စိုက်ပျိုးရေးလုပ်ငန်းအပြင် အခြားသော လုပ်ငန်းများကိုလည်း လုပ်ကိုင်ကြ ပါသည်။ တစ်ရက်လုပ်တစ်ရက်စားလူများအတွက် ရက်တိုင်းဝင်ငွေရရှိရန် လိုအပ်နေခြင်းကြောင့် ပြင်ပသို့ ထွက်၍ ဝင်ငွေရရှိနိုင်ရန် ထွက်ရှာကြရပါသည်။ များသောအားဖြင့် အလုပ်ပါးသော ကာလများမှာ ဇန်နဝါရီ၊ ဖေဖော်ဝါရီ၊ မတ်၊ ဧပြီ နှင့် ဒီဇင်ဘာလ တို့တွင် အလုပ်ပါးကြပြီး ပွဲလမ်းသဘင်များကို ကျင်းပကြပါသည်။ ပွဲလမ်းသဘင်များကို ဧပြီလ တွင် ရှင်ပြန်ထမြောက်ခြင်းပွဲ၊ နိုဝင်ဘာလ တွင် သင်းချိုင်းမီးထွန်းပွဲနှင့်ဒီဇင်ဘာလတွင်ခရစ္စမတ်ပွဲတော်ကိုကျင်းပလေ့ရှိကြပါသည်။

ဒေါကမီးကျေးရွာတွင် ဖြစ်လေ့ဖြစ်ထ ရှိသော ရောဂါများရှိသည်။ တုပ်ကွေးရောဂါသည် မိုးဦးကျသည့် ကာလဖြစ်သော မေ၊ ဇွန်လ များတွင် ဖြစ်ပွားတတ်သည်။ဝမ်းပျက်ဝမ်းလျော့ရောဂါ သည်လည်း ဩဂုတ်၊ စက်တင်ဘာလ များတွင် ဖြစ်ပွားတတ်သည်။

ပါဝင်ဆွေးနွေးသူ ကျား - ၁၉ ဦး
မ - ၈၀ ဦး

ကျေးဇူး - ခေါ်ကမ်း

ကုန်စုံ - ဆောင်ရွက်ရသည့်

စဉ်	ကျေးဇူးစီမံကိန်း: ကဏ္ဍအမျိုးအစား ကော်မတီ အမတ်	ကဏ္ဍ	အမတ်
၁.	ကျေးဇူးစီမံကိန်း: ကဏ္ဍအမျိုးအစား ကော်မတီ	ဥက္ကဋ္ဌ	ဦး ဦးဝင်းဝင်း ဝင်း
		ဥက္ကဋ္ဌ	ဒေါ်အိန္ဒြာစော
၂.	ကျေးဇူးအဖွဲ့အစည်း စာရင်းကိုင်		ဒေါ်သန်းလှ
၃.	သင်ယူရေး အုပ်ကော်မတီ	ဥက္ကဋ္ဌ	ဒေါ်ဂျီစီ
		ကမ္ဘ.ဝန်	ဦးစိုးလှ
		ကမ္ဘ.ဝန်	ဒေါ်အေးအေး
၄.	ကုန်စုံ: လုပ်ငန်းစဉ်အစီအစဉ် ထိန်းသိမ်းခြင်း အုပ်ကော်မတီ	ဥက္ကဋ္ဌ	ဦး ကုမ္ပဏီလီမိတက်
		ကမ္ဘ.ဝန်	ဒေါ်စတင်လှ
		ကမ္ဘ.ဝန်	ဒေါ်အေးအေး
၅.	ဆေးကုသမှု ဖြစ်ပွားရေး အုပ်ကော်မတီ	ဥက္ကဋ္ဌ	ဒေါ်ညွှန်စော
		ကမ္ဘ.ဝန်	ဦးစိုးစိုးဝင်း (၁) ဦးစိုးစိုး
		ကမ္ဘ.ဝန်	ဒေါ်အယ်ဒီတာ
၆.	အဖွဲ့အစည်း စာရင်းကိုင်ရေး တာဝန်ခံ		ဦး ကလေးစော
			ဒေါ် မူကလေး
၇.	ကျေးဇူး စေတနာ့ ဝန်ထမ်း		ဒေါ် မာရီယာ
			ဒေါ်ကော်လားတာ
		၁၅	

ဒေါ်ကမီးကျေးရွာ ကော်မတီဝင်များ ဓာတ်ပုံ



ကျေးရွာဖွံ့ဖြိုးရေး အစီအစဉ်ဆောင်ရွက်မှု မှတ်တမ်းဓာတ်ပုံများ

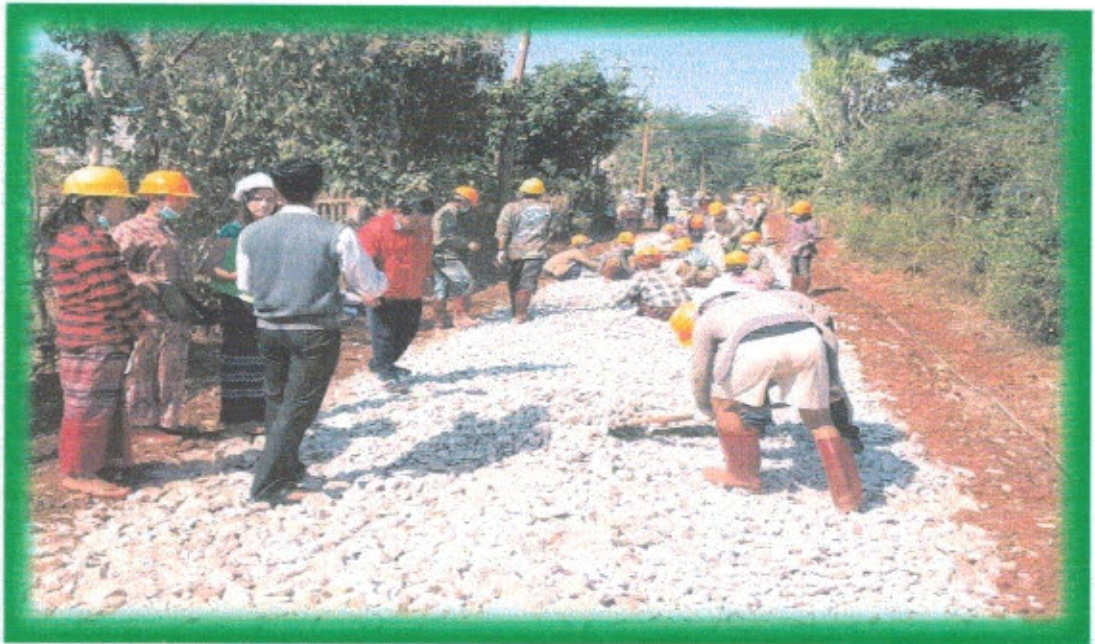

ကျေးရွာဖွံ့ဖြိုးရေး အစီအစဉ်ဆောင်ရွက်မှု မှတ်တမ်းဓာတ်ပုံများ

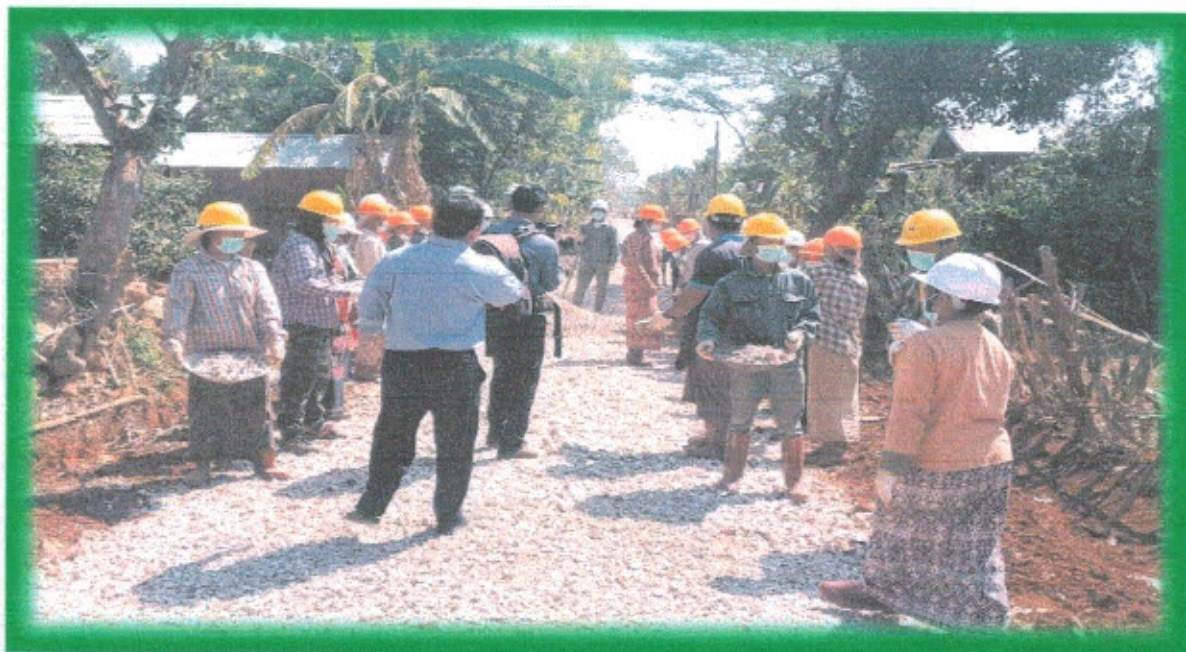



ပုံစံ - ၀ - ၁ ကျေးရွာအခြေခံအချက်အလက်များ (Form PC 1)

လမ်းညွှန်ချက်၊ လူထုစည်းရုံးရေးမှူးသည် ကျေးရွာတစ်ရွာသို့ ကျေးရွာ ဝေါင်းဆောင်များအား ကျေးရွာအချက်အလက်များကို မေတ္တာရပ်ခံ၍ တောင်းခံရသည်။ ဤအချက်အလက်များကို စီမံကိန်း မိတ်ဆက်အစည်းဝေးမတိုင်မီတောင်းခံရမည်။ စီမံကိန်းမိတ်ဆက်အစည်းဝေးတွင် လူထုစည်းရုံးရေးမှူးသည် ဤအချက်အလက် များအား စစ်ဆေးပြီး မှန်ကန်အောင်ပြုလုပ်ရမည်။ ပြီးနောက်တွင် လူထုစည်းရုံးရေးမှူးမှ သတင်းအချက်အလက်ထံသို့ Tablets မှ တဆင့် ပြည့်သွင်းရမည်။

ကျေးရွာအုပ်ချုပ်ရေးမှူး အမည် ဦးအောင် ကျေးရွာအုပ်ချုပ်ရေးမှူး၏ ဖုန်းနံပါတ် ၀၄-၃၆၀၂၁၇၅၆ လူထုစည်းရုံးရေးမှူး၏ အမည် ဦးကျော်စွာ

ပြည်နယ်၊ တိုင်းဒေသကြီး၊ မြို့နယ်၊ ကျေးရွာအုပ်စု၊ ကျေးရွာ

က၊ လူဦးရေ ၈၂၁ နယား ဒီးမော့ဆို ဧက ၆၃၅၅၁၆ ရွာ ရွာကြီး

လူမျိုးစု	အိမ်ထောင်စုအရေအတွက်	ကိုးကွယ်သည့်ဘာသာ	အိမ်ထောင်စုအရေအတွက်
လူမျိုးစု (၁) - <u>ကယန်း</u>	<u>၁၀၀</u>	ဘာသာ (၁) - <u>ခရစ်ယာန်</u>	<u>၁၀၀</u>
လူမျိုးစု (၂) - <u>ကယား</u>	<u>၃</u>	ဘာသာ (၂) - <u>ဗုဒ္ဓ</u>	<u>၂</u>
လူမျိုးစု (၃) - <u>ရှမ်း</u>	<u>၁</u>	ဘာသာ (၃) - <u>ဗုဒ္ဓ</u>	<u>၁</u>
လူမျိုးစု (၄) -----			
လူမျိုးစုရော -----		ဘာသာရော -----	
	အရေအတွက်		
မသန်စွမ်းသူများ	<u>၃ ဦး</u>	<u>ခရစ်ယာန်</u>	<u>၃</u>
သက်ကြီးရွယ်အိုများ (၆၅ နှစ် နှင့် အထက်)	<u>၂၃</u>	<u>ခရစ်ယာန်</u>	<u>၁၉</u>
စစ်ဘေးရှောင်			

	အမျိုးသား (အရေအတွက်)	အမျိုးသမီး (အရေအတွက်)
လူဦးရေ		
လူမျိုးစု (၁) - <u>ကယန်း</u>	<u>၂၇၂</u>	<u>၂၆၄</u>
လူမျိုးစု (၂) - <u>ကယား</u>	<u>၅</u>	<u>၈</u>
လူမျိုးစု (၃) - <u>ရှမ်း</u>	<u>၂</u>	<u>၁</u>
လူမျိုးစု (၄) -----		
လူမျိုးစု (၅) -----		
အိမ်ထောင်ဦးစီး	<u>၉၇</u>	<u>၇၈၆</u>



(ခ) အခြေခံအဆောက်အအုံ အသုံးအဆောင်များ

စာသင်ကျောင်း	အမှတ် ခြံပိ	ကျန်းမာရေး	အမှတ် ခြံပိ	ဘာသာရေး အဆောက် အအုံများ	အမှတ် ခြံပိ
အထက်တန်းကျောင်း	<input type="checkbox"/>	ဆေးရုံ	<input type="checkbox"/>	ဇေတီ	<input type="checkbox"/>
အလယ်တန်းကျောင်း	<input type="checkbox"/>	ကျန်းမာရေးဌာန	<input type="checkbox"/>	ဘုန်းကြီးကျောင်း	<input type="checkbox"/>
မူလတန်းကျောင်း	<input checked="" type="checkbox"/>	ကျန်းမာရေးဌာနခွဲ	<input type="checkbox"/>	ဟိန္ဒူဘုရားကျောင်း	<input type="checkbox"/>
မူကြိုကျောင်း	<input checked="" type="checkbox"/>	ဆေးပေးခန်း	<input type="checkbox"/>	ခရစ်ယာန်ကျောင်း	<input checked="" type="checkbox"/>
အခြား	<input type="checkbox"/>	အခြား	<input type="checkbox"/>	ဗလီ	<input type="checkbox"/>
				အခြား	<input type="checkbox"/>
မှတ်ချက်		မှတ်ချက်		မှတ်ချက် ၂၀၁၆.၁၀.၂၉ ၂၅.၂၆) မှတ်ချက်	

(ဂ) ကျွမ်းကျင်သူများမှတ်တမ်း (ကျေးရွာတွင်နေထိုင်သော သို့မဟုတ် တခြားရွာမှလာရောက်သော ကျွမ်းကျင်သူများ)

(၁) စာသင်ကျောင်း			(၂) ကျန်းမာရေး			(၃) လက်မှုပညာရှင်		
	ရွာတွင်နေ ထိုင်သူ	အခြားရွာမှ လာသူ		ရွာတွင်နေ ထိုင်သူ	အခြား ရွာမှ လာသူ		ရွာတွင် နေထိုင်သူ	အခြားရွာ မှလာသူ
မူလတန်းပြဆရာ/မ	<input type="checkbox"/>	<input checked="" type="checkbox"/>	ဆရာဝန်	<input type="checkbox"/>	<input type="checkbox"/>	လက်သမား	<input checked="" type="checkbox"/>	<input type="checkbox"/>
အထက်တန်းပြဆရာ/မ	<input type="checkbox"/>	<input type="checkbox"/>	လက်ထောက် ကျန်းမာရေးမှူး	<input type="checkbox"/>	<input type="checkbox"/>	ဝန်းရံ	<input checked="" type="checkbox"/>	<input type="checkbox"/>
အလယ်တန်းပြဆရာ/မ	<input type="checkbox"/>	<input type="checkbox"/>	အမျိုးသမီးကျန်းမာရေး ဆရာမ	<input type="checkbox"/>	<input type="checkbox"/>	လျှပ်စစ်ကျွမ်းကျင်၊ မီးသမား	<input type="checkbox"/>	<input type="checkbox"/>
မူကြိုဆရာ/မ	<input checked="" type="checkbox"/>	<input type="checkbox"/>	သားဖွားဆရာမ	<input type="checkbox"/>	<input type="checkbox"/>	ရေပိုက်သွယ်သူ	<input type="checkbox"/>	<input type="checkbox"/>
အခြား	<input type="checkbox"/>	<input type="checkbox"/>	ပြည်သူ့ကျန်းမာရေးလုပ်သား	<input checked="" type="checkbox"/>	<input type="checkbox"/>	စက်ပြင်ဆရာ	<input checked="" type="checkbox"/>	<input type="checkbox"/>
မှတ်ချက်			မှတ်ချက်			မှတ်ချက်		

(ဃ) ကျေးရွာသို့ ရောက်ရှိနိုင်သည့် လမ်းအခြေအနေ / ကျေးရွာတစ်ရွာသည် ၎င်း၏ ကျေးရွာအုပ်စုနှင့် ဆက်သွယ်ထားသော လမ်းအခြေအနေ (အောက်ပါတို့ကိုရိုင်းပါ)

ကျောက်ကြမ်းလမ်း ကတ္တရာလမ်း ကွန်ကရစ်လမ်း မော်တော်ဆိုင်ကယ်လမ်း
 ကျောက်ခင်းလမ်း မြေသားလမ်း လူသွားလမ်း အခြား _____



(င) ကျေးရွာဖွံ့ဖြိုးမှုစီမံချက်

(၁) လူထုဝဟိုပြုစီမံကိန်းမစတင်မီ ဤကျေးရွာတွင်ကျေးရွာဖွံ့ဖြိုးမှု စီမံချက်ရှိခဲ့ပါသလား?

ပိုင်းပါ
ရှိပါသည်/မရှိပါ/မသိပါ

(၂) ရှိခဲ့ပါလျှင် ဤစီမံချက်ကို မည်သည့် ခုနှစ်တွင်ပြင်ဆင်ခဲ့ပါသနည်း?

နှစ် ၂၀၁၂/မသိပါ

(၃) ဤစီမံချက်ကို ခြုံနယ်မှအတည်ပြုခဲ့ပါသလား?

ပြုခဲ့ပါသည်/မပြုခဲ့ပါ /မသိပါ

(စ) ဓနိုးအကွာအဝေး

(၁) ဤကျေးရွာ၏ဝဟိုမှ ၎င်းကျေးရွာအုပ်စု၏ဝဟိုအထိ ဓနိုးပိုင်မည်ဟူကွာဝေးသနည်း?

မိုင် ၅.၅၀/မသိပါ

(၂) ဤကျေးရွာမှ ၎င်းကျေးရွာအုပ်စုဝဟိုအထိ သွားလာရာတွင်ကြာမြင့်သည်အချိန်။

ခြောက်သွေ့ ရာသီတွင်ကြာချိန် ၃၀ မိနစ် ထောက်လာဂျီ/မော်တော်ဆိုင်ကယ်/ခြေလျှင်/လား/မော်တော်ဘုတ်/အခြား

မိုးရာသီတွင်ကြာချိန် ၄၀ မိနစ် ထောက်လာဂျီ/မော်တော်ဆိုင်ကယ်/ခြေလျှင်/လား/မော်တော်ဘုတ်/အခြား

(ဆ) ပတ်ဝန်းကျင်ဆိုင်ရာ သဘာဝဘေးအန္တရာယ်

ဤကျေးရွာတွင် ရေကြီးခြင်းကိုသို့ သဘာဝဘေးအန္တရာယ်ကျရောက်ဖူးခြင်း ရှိပါသလား။

မရှိပါ ရှိပါသည် ရှိလျှင်ဖော်ပြပါ

(ဇ) ကျေးရွာတွင် ဇွဲစည်းထားသော အဖွဲ့အစည်းများ

လူထုဝဟိုပြုစီမံကိန်းမတိုင်မီ ဤကျေးရွာတွင် ကျေးရွာဖွံ့ဖြိုးရေးအတွက် အစိုးရ (သို့) ရွာသားများကိုယ်တိုင်(သို့) စီမံကိန်းတစ်ခုခုမှ ဇွဲစည်းထားသည့် အဖွဲ့အစည်းများရှိပါသလား။

(၁) World vision

(၂) Acf

ကျေးရွာခေါင်းဆောင်

အမည် ဦး သိန်း

လက်မှတ် နေ့စွဲ ၂၂.၁၂.၂၀၁၆

လူထုစည်းရုံးရေးမှူး

အမည် ဦးကျော်လှ

လက်မှတ် နေ့စွဲ ၂၂.၁၂.၂၀၁၆



လူထုဗဟိုပြု စီမံကိန်း၊ စီမံကိန်းလက်စွဲ အပိုင်း - (၃) - ၂၉.၁၀.၂၀၁၆

ပုံစံ - ၀ - ၂ - စီမံကိန်းစက်ဝန်းအချိန်ဇယား (PC 2)

လမ်းညွှန်ချက်၊ သက်ဆိုင်ရာလူထုစည်းရုံးရေးမှူး၊ လက်ထောက်နည်းပညာနည်းပညာမှူးများမှ စီမံကိန်းစက်ဝန်းအဆင့်တစ်ခုစီပြီးစီးပိုင်း ကျေးရွာနှင့် ကျေးရွာအုပ်စုအတွက် ဤပုံစံကို ဖြည့်သွင်းရမည်။

စည်းရုံးရေးမှူး/ဝန်ထမ်း အမည် - **ဦးတူး၊ ဦးစည်**

နေ့စွဲ စက်ဝန်းအားအမှတ်ဖြစ်ပါ စက်ဝန်း(၁) စက်ဝန်း(၂) စက်ဝန်း(၃) စက်ဝန်း (၄)

ပြည်နယ်/ထိုင်း **ကယား**၊ မြို့နယ် **ဒီးမော့ဆို**၊ ကျေးရွာအုပ်စု **အောင်ဒွေရွာ**၊ ကျေးရွာ **ဒေါ်ကမ္ဘီ**။

စီမံကိန်းဆောင်ရွက်မှုအဆင့်များ	နေ့စွဲ		အစည်းအဝေးတွင်တက်ရောက်သူအရေအတွက်			
	စတင်သည့်နေ့	ပြီးဆုံးသည့်နေ့	အမျိုးသားအရေအတွက်	အမျိုးသမီးအရေအတွက်	အိမ်ထောင်စုအရေအတွက်	လူမျိုးစုတက်ရောက်သူအရေအတွက်နှင့် လူမျိုးစုအမည်
၁။ ကျေးရွာစီမံကိန်း မိတ်ဆက်အစည်းအဝေး	၂၂.၁၂.၂၀၁၆	၂၂.၁၂.၂၀၁၆	၁၈ ဦး	၈၀ ဦး	၉၈	ကယား၊ ၉၈
၂။ ကျေးရွာဖွံ့ဖြိုးရေး စီမံချက်ရေးဆွဲခြင်း အစည်းအဝေး	၂၂.၁၂.၂၀၁၆	၂၃.၁၂.၂၀၁၆	၁၅ ဦး	၅၈ ဦး	၇၃	ကယား၊ ၇၃
၃။ ကျေးရွာအုပ်စု လုပ်ငန်းဆုံးဖြတ်ချက်ချသည့် အစည်းအဝေး	၂၅.၂.၂၀၁၇	၂၅.၂.၂၀၁၇	၆ ဦး	၇၆ ဦး	၈၂	ကယား၊ ၈၂
၄။ မြို့နယ်အဆင့် စီမံကိန်းရေးဆွဲရေး နှင့် အကောင်အထည်ဖော်ရေးကော်မတီ၏ စီမံကိန်း သုံးသပ်မှု အစည်းအဝေး			မလို	မလို	မလို	မလို
၅။ မြို့နယ် စီမံကိန်းရေးဆွဲရေး နှင့် အကောင်အထည်ဖော်ရေး ကော်မတီ၏ဆုံးဖြတ်မှုကို ရွာသို့ အသိပေးအကြောင်းကြားသည့် အစည်းအဝေး	၁၇.၃.၂၀၁၇	၁၇.၃.၂၀၁၇	၂၄ ဦး	၇၁ ဦး	၁၀၅ ဦး	ကယား၊ ၁၀၅ ဦး

၂၂



ပုံစံ - ၈ - ၃ ကျေးရွာဖွံ့ဖြိုးရေး ဦးစားပေးအစဉ် (Form PC 3)

လမ်းညွှန်ချက်၊ အဆင့်(၃) ကျေးရွာဖွံ့ဖြိုးရေးအစဉ်အစား ပြီးဆုံးသောအခါ ကျေးရွာစီမံကိန်း အထောက်အကူပြု ကော်မတီသည် လူထုစည်းရုံးရေးမှူးအကူအညီဖြင့် ဤပုံစံကိုပြည့်စုံအောင် ဖြည့်သွင်းရမည်။
လူထုစည်းရုံးရေးမှူး/ဝန်ထမ်း အမည် ဦးတူးဂုယ်
နေ့စွဲ ၂၃.၀၂.၂၀၁၆
စက်ဝန်းအား အမှတ်ခြစ်ပါ (V) <input checked="" type="checkbox"/> စက်ဝန်း(၁) <input type="checkbox"/> စက်ဝန်း(၂) <input type="checkbox"/> စက်ဝန်း(၃) <input type="checkbox"/> စက်ဝန်း(၄) <input type="checkbox"/>
ပြည်နယ်/တိုင်း ကယား၊ ဇွဲနယ်၊ ရွှေဘို၊ ကျေးရွာအုပ်စု၊ ရွှေဘိုမြို့နယ်၊ ကျေးရွာ ၆၆၂၊ ၆၆၃၊ ၆၆၄

က၊ အခက်အခဲအတားအဆီးများအားဆွေးနွေးခြင်း - ယခုလက်ရှိအခြေအနေတွင် ဤကျေးရွာဖွံ့ဖြိုးတိုးတက်ရေးအတွက် အဓိက အခက်အခဲအတားအဆီးများသည် မည်သည့်များဖြစ်ပါသနည်း၊ (အမျိုးသား/သမီး အနည်းဆုံးအခက်အခဲ ၅ ခုစီဖော်ပြပါ)

အမျိုးသား အဖွဲ့မှ တင်ပြသောအခက်အခဲအတားအဆီးများ	အမျိုးသမီး အဖွဲ့မှ တင်ပြသောအခက်အခဲအတားအဆီးများ
၁ စာသင်ကျောင်း၊ စားခန်း၊ ရေခက်ခဲခြင်း	၁ ရွာရှိ လမ်း၊ များ သွားလာရန် ခက်ခဲခြင်း (ချီးတူး)
၂ ကျောင်းဆရာ/မ ဖိတ်ယူခက်ခဲခြင်း	၂ စာစောင်၊ ကစားဖြူလုပ်ရန် ဖျော့မရှိတာ၊ ခက်ခဲခြင်း
၃ မူကြိုကျောင်း၊ စားခန်း၊ ခန်းမအခက်ခဲခြင်း	၃ မူကြို ကျောင်း၊ စားခန်း၊ နေရာ ချိတ် ခက်ခဲခြင်း
၄ လျှပ်စစ်မီး၊ သွားလာရန်၊ ရွာအတွင်းခက်ခဲခြင်း	၄ ဆရာ/မ ချိတ်ယူရန်၊ အစားအသုံး၊ ကျောင်းများချိတ်ဆက်မှု၊ သွားလာရန်
၅ မိုးရာသီ သွားလာရန် ခက်ခဲခြင်း	၅ အိမ်မှု ကိစ္စအားဖြင့်၊ ဖလှယ်လားနည်း၊ ချိတ်ခြင်း

ခ၊ မျှော်မှန်းခြင်း - နောင်လာမည့် (၅) နှစ် အတွင်း ကျေးရွာဖွံ့ဖြိုးရေး မျှော်မှန်းလျာထားချက်များအား တင်ပြပါ။

အမျိုးသားအဖွဲ့မှ တင်ပြသောမျှော်မှန်းချက်များ	အမျိုးသမီးအဖွဲ့မှ တင်ပြသောမျှော်မှန်းချက်များ
၁ ရွာတွင်းလမ်းများ ကျောက်ချောလမ်း ချိတ်	၁ စာသင်ကျောင်း (ရေစည်) နှင့် ကစား ချိတ် လမ်း၊ ကျောင်း၊ စားခန်း တိုးချဲ့
၂ ကျောင်း ဆရာ/မ ဖိတ်ယူ ချိတ်	၂ ရွာတွင်း ကျောက်ချောလမ်းများ ချိတ်
၃ စာသင်ကျောင်း တွင်း ကစား နှင့် ကျောင်း ကျိတ်	၃ အလုပ်စား၊ ကျောင်း ချိတ် နှင့် ဆရာ/မ ဖိတ်ယူ ချိတ်
၄ စာစောင် စားဖြူလုပ်ရန် ချိတ်	၄ ခန်းမအခက် နှင့် စား၊ ခန်း ချိတ်
၅ လျှပ်စစ်မီး၊ စားခန်း၊ ကျောင်း ချိတ်	၅ မူကြိုကျောင်း နှင့် နေရာ ချိတ်၊ ရေတွင်း များ ချိတ်

ဂ၊ လူထုစီမံကိန်း၏ လာမည့် (၃) နှစ်အတွက် အကျုံးဝင်သော ဦးစားပေး ဖွံ့ဖြိုးတိုးတက်မှု လုပ်ငန်း အစီအစဉ်များအားဖော်ပြပါ။

အဆင့်	ကျေးရွာအတွက် ဦးစားပေး ဖွံ့ဖြိုးတိုးတက်မှု လုပ်ငန်းစဉ်များ	အဆိုပြုသူ (အမျိုးသားများ/ အမျိုးသမီးများ/အမျိုးသား+ အမျိုးသမီး)	စနစ်မှန်းကုန်ကျ စရိတ်	အကျိုးခံစားခွင့်ရှိသူ စနစ်မှန်းခြေ အရေအတွက်
၁	ကျောက်ချောလမ်း	ကျား + မ	ခန့် (၂၂၃၂)	၅၅၂
၂	ခန်းမအခက်	ကျား + မ	ခန့် (၄၀၀)	၅၅၂
၃	ဆရာ/ဆရာမ နေ ခန်း	ကျား + မ	ခန့် (၈၄)	၅၅၂
၄	ကစား (ကျေးရွာ)	ကျား	ခန့် (၅၅)	၅၅၂
၅	မူကြိုကျောင်း (ဖြူဖြူချိတ်) (နေရာ ချိတ် ချိတ်)	မ	ခန့် (၅၅)	၅၅၂



လူထုတစ်ပြုံ စီမံကိန်း၊ စီမံကိန်းလက်ခွဲ အပိုင်း - (၃) - ၂၉.၁၀.၂၀၁၆

ဃး၊ လူထုစီမံကိန်း၏ လာမည့် (၃) နှစ်အတွက်အကျိုးမဝင်သော ဦးစားပေး ဖွံ့ဖြိုးတိုးတက်မှု လုပ်ငန်း အစီအစဉ်များအားဖော်ပြပါ။

အဆင့်	ကျေးရွာအတွက် ဦးစားပေး ဖွံ့ဖြိုးတိုးတက်မှု လုပ်ငန်းစဉ်များ	အဆိုပြုသူ (အမျိုးသားများ/အမျိုးသမီးများ/အမျိုးသား+အမျိုးသမီး)	အခန်းကဏ္ဍ
၁			
၂	လျှပ်စစ် ဓာတ်အားပေး အင်အားစွမ်းအင်	ကျား	
၃	စာသင်ကျောင်း (၂၈ နေရာ)	ကျား	
၄	အမျိုးသမီး ခွမ်းစာအိမ်	မ	
၅	မြေတစ်ဧက		
၆			
၇			
၈			
၉			
၁၀			
၁၁			
၁၂			

ဥက္ကဋ္ဌ ၊ ကျေးရွာစီမံကိန်းအထောက်အကူပြုကော်မတီမှ အတည်ပြုသည်။

အမည် ဦး ဒေါ်ဝင်းနီ ကိုယ်မှတ် ဝေဟမ္မာ နေ့စွဲ ၂၀.၁၂.၂၀၁၆

နောက်ဆက်တွဲ(၄) ခြားနားသောအပိုင်းများအတွက် ဦးစားပေးဖွံ့ဖြိုးရေးလုပ်ငန်းစဉ်

အနစ်ချုပ်

မူရင်းသည်အား VPSC တွင်ထားရှိရပါမည်။အခြားဌာနများနှင့် ညှိနှိုင်းရန်အတွက် မိတ္တူအား TPIC သို့ပို့ရပါမည်။MIS data အနေဖြင့် သွင်းရန် မလိုအပ်ပါ။

	အဆင့်	လုပ်ငန်း	မည်သူဦးစားပေးလဲ	ကျေးဇူးရှာမှတာဝန်ခံသူ (သို့) အုပ်စု	ပြင်ပမှမည်သူ ထောက်ပံ့ မလဲ
အခြေခံအထောက်အပံ့	၁	ကျွေးမွေးရေး	<input checked="" type="checkbox"/> မ <input checked="" type="checkbox"/> ကျား		
	၂	ကုန်သွယ်ရေး	<input checked="" type="checkbox"/> မ <input checked="" type="checkbox"/> ကျား		
	၃		<input type="checkbox"/> မ <input type="checkbox"/> ကျား		
	၄		<input type="checkbox"/> မ <input type="checkbox"/> ကျား		
	၅		<input type="checkbox"/> မ <input type="checkbox"/> ကျား		
အသက်မွေးဝမ်းကျောင်း/စိုက်ပျိုးရေး	၁		<input type="checkbox"/> မ <input type="checkbox"/> ကျား		
	၂		<input type="checkbox"/> မ <input type="checkbox"/> ကျား		
	၃		<input type="checkbox"/> မ <input type="checkbox"/> ကျား		
	၄		<input type="checkbox"/> မ <input type="checkbox"/> ကျား		
	၅		<input type="checkbox"/> မ <input type="checkbox"/> ကျား		
ကျန်းမာရေးနှင့် အာဟာရ	၁		<input type="checkbox"/> မ <input type="checkbox"/> ကျား		
	၂		<input type="checkbox"/> မ <input type="checkbox"/> ကျား		
	၃		<input type="checkbox"/> မ <input type="checkbox"/> ကျား		
	၄		<input type="checkbox"/> မ <input type="checkbox"/> ကျား		
	၅		<input type="checkbox"/> မ <input type="checkbox"/> ကျား		
ပညာရေး	၁	စာ/မ	<input checked="" type="checkbox"/> မ <input checked="" type="checkbox"/> ကျား		
	၂	ကျွေးမွေးရေး	<input checked="" type="checkbox"/> မ <input type="checkbox"/> ကျား		
	၃	အခြေခံအထောက်အပံ့	<input type="checkbox"/> မ <input type="checkbox"/> ကျား		

	၄		<input type="checkbox"/> မ <input type="checkbox"/> ကျား		
	၅		<input type="checkbox"/> မ <input type="checkbox"/> ကျား		
အခြား	၀	ကိစ္စ ၅ နှစ် အကျဉ်းချုပ်	<input type="checkbox"/> မ <input checked="" type="checkbox"/> ကျား		
	၂	အမျိုးသမီးများ အားလုံးအကျဉ်းချုပ်	<input checked="" type="checkbox"/> မ <input type="checkbox"/> ကျား		
	၃		<input type="checkbox"/> မ <input type="checkbox"/> ကျား		
	၄		<input type="checkbox"/> မ <input type="checkbox"/> ကျား		
	၅		<input type="checkbox"/> မ <input type="checkbox"/> ကျား		



လူထုဝဟ်ပြု စီမံကိန်း၊ စီမံကိန်းလက်စွဲ အပိုင်း - (၃) - ၂၉.၀၀.၂၀၁၆

ပုံစံ - ၀ - ၄ ကျေးရွာအုပ်စုစီမံကိန်းလုပ်ငန်းခွဲရွေးချယ်ခြင်းပုံစံ (Form PC 4)

လမ်းညွှန်ချက်၊ စီမံကိန်းလုပ်ငန်းခွဲရွေးချယ်မှုအစည်းအဝေးပြီးနောက်တွင် ကျေးရွာအုပ်စု CF/TF တို့၏ အတူအညီရယူ၍ ကျေးရွာစီထောက်ကော်မတီမှ လက်မှတ်ရေးထိုးပြီး အဆိုပါပုံစံအား ပြည့်စုံအောင်ဖြည့်သွင်းရမည်။ ဤပုံစံအား ပြည့်စုံစွာဖြည့်သွင်းပြီးပါက ကျေးရွာအုပ်စုမှ ပြီးတိုးတက်ရေးစီမံချက်တွင် TPIC သို့ ပေးပို့ရန်အတွက် နောက်ဆက်တွဲအဖြစ် ထားရှိရမည်။ CF မှ ကျေးရွာတစ်ရွာချင်းစီ၏ စီမံကိန်းလုပ်ငန်းခွဲဆိုင်ရာ အချက်အလက်များကို MIS သို့ ထည့်သွင်းရမည်။ (ယခုစီမံကိန်းလုပ်ငန်းခွဲ မလုပ်ကိုင်သော ကျေးရွာများ မပါဝင်ပါ။)

ကျေးရွာစည်းရုံးရေးမှူး/ဝန်ထမ်းအမည် ဒေါ်ဂျီစီ ဦးကျွန်းရတနာ

နံပါတ် ၁၂.၀.၂၀၁၇ စက်ဝန်းအားအမှတ်ခြစ်ပေးပါ။ (✓) စက်ဝန်း(၁) စက်ဝန်း(၂) စက်ဝန်း(၃) စက်ဝန်း(၄)

ပြည်နယ်/တိုင်း ကယား ပြနယ် ဒီးမော့ဒီး ကျေးရွာအုပ်စု ဆောင်ရွက်သည့်အုပ်စု

ကျေးရွာအမည်	ဆောင်ရွက်မည့် လုပ်ငန်းများ	အတိုင်းအတာ	စီမံကိန်း တိုက်ရိုက် အကျိုးခံစားခွင့် ရှိသူများ	အဆိုပြုတင်ပြသူ	စီမံကိန်းကုန်ကျစရိတ်				
					စီမံကိန်းမှ ထည့်ဝင်မှု	ကျေးရွာမှ ထည့်ဝင်မှု	အခြားထည့်ဝင်မှု (ဖော်ပြပါ) ထည့်ဝင်ငွေ	စုစုပေါင်း အစည်းအခွဲ	
ဟန်စောသူ	ခန်းမဆောင်	၆၀'x ၃၀	၃၆၀ ဦး	<input type="checkbox"/> ကျား <input type="checkbox"/> မ <input checked="" type="checkbox"/> ကျား+မ	၂၄၃ သိန်း	-	-	-	၂၄၃ သိန်း
ဒေါ်ကမ္ဘီ	လမ်း	၂၇၀၀	၅၅၂ ဦး	<input type="checkbox"/> ကျား <input type="checkbox"/> မ <input checked="" type="checkbox"/> ကျား+မ	၂၃၂ သိန်း	-	-	-	၂၃၂ သိန်း
				<input type="checkbox"/> ကျား <input type="checkbox"/> မ <input type="checkbox"/> ကျား+မ					
				<input type="checkbox"/> ကျား <input type="checkbox"/> မ <input type="checkbox"/> ကျား+မ					
				<input type="checkbox"/> ကျား <input type="checkbox"/> မ <input type="checkbox"/> ကျား+မ					

မှ ထူး ကျေးရွာအုပ်စု စီ/ထောက်ကော်မတီ ဥက္ကဋ္ဌ အမည် ဦးဂျိုးဂက်လင်းလက်မှတ် သေ ရက်စွဲ ၁၂.၀.၂၀၁၇

ဒေါ်ကဲလိကက် elg

၆၇

ပထမအကြိမ် ကျေးရွာအစည်းအဝေး

- ကျေးရွာအမည် - ဒေါကမီးကျေးရွာ
- အုပ်စုအမည် - ဆောင်ဒူရွာသစ်အုပ်စု
- နေရာ - ဒေါကမီးကျေးရွာ(အတွင်းရေးမှူးနေအိမ်)
- အချိန် - ၉:၀၀ နာရီ မှ ၃:၀၀ နာရီအထိ
- ရက်စွဲ - ၂၂.၁၂.၂၀၁၆

တက်ရောက်သူဦးရေ - ကျား (၁၉) ဦး၊ မ (၈၀) ဦး

အစည်းအဝေးအစီအစဉ်

အစီအစဉ် အရ တက်ရောက်သူ ဦးရေ စာရင်းအား ကောက်ယူခြင်း၊ ထို့နောက် ကျေးရွာ အုပ်ချုပ်ရေးမှူး ဦးအိုက် မှ အဖွင့် အမှာစကား ပြော၍ ကျေးရွာလူထုအားလုံး ပူးပေါင်းပါဝင် ဆွေးနွေး ကြပါရန် တိုက်တွန်း အားပေးခဲ့သည်။ အစီအစဉ်အရ လူထုစည်းရုံးရေးမှူး မှ လူထု ဗဟို ပြုစီမံကိန်း မိတ်ဆက် (၁၅)ချက်အား အသေးစိတ်ရှင်းပြပြီး လူထုဗဟိုပြု ချဉ်းကပ်နည်း နှင့် ထက် မှ အောက်သို့ ချဉ်းကပ်သောနည်းအား နှိုင်းယှဉ် ၍ ရှင်းပြခဲ့ပါသည်။ ထို့နောက် စီမံကိန်းအား အပိုင်း ကြီးအားဖြင့် (၆) ပိုင်း၊ အဆင့်အားဖြင့် (၁၄)ဆင့် ဖြင့်ရှင်းပြကာ မိမိတို့ ယခုပြုလုပ်နေသော အဆင့် သည် ဘယ်အပိုင်းထဲတွင် ရောက်ရှိကြောင်းကို ရှင်းပြသွားခဲ့ပါသည်။ ဆက်လက်ပြီး လက်ထောက် နည်းပညာမှူး ဦးစိုးမြင့် မှ ဒေသခံ ဘာသာစကား ဖြင့် ကော်မတီ ဝင်များ၏ တာဝန်ဝတ္တရားများနှင့် ဆောင်ရန် (၅) ချက်၊ ရှောင်ရန်(၅)ချက်ကိုပါ ရှင်းပြပြီး တခါတည်း ကော်မတီဝင်များ အား ရွေးချယ် တင်မြောက်ခဲ့ကြပါသည်။ ကော်မတီများအားရွေးချယ်တင်မြောက်ရာတွင် ယခင်နှစ်မှ ကော်မတီဝင် များအား ပြန်လည်အတည်ပြုခြင်းဖြစ်ပါသည်။ သို့သော် ခရီးလွန်ခြင်း၊ နှုတ်ထွက်သွားခြင်း ရှိသောသူ များအစား ရွေးချယ်တင်မြောက်ခဲ့ကြပါသည်။ ကော်မတီဝင်များ ရွေးချယ်တင်မြောက်ပြီး မနက်ပိုင်း အစီစဉ်အား ၁၂ နာရီ ၁၀ မိနစ် တွင် ခေတ္တရပ်နားခဲ့ပါသည်။

မွန်းလွဲပိုင်း အစီအစဉ်

မွန်းလွဲပိုင်း ၁:၂၀ မိနစ်တွင် ပြန်လည်စတင်၍ ကျေးရွာ မြေပုံအားရေးဆွဲကာ ဥစ္စာဓန အဆင့် သတ်မှတ်ခြင်း အား ကျေးရွာလူထုအားလုံး မှ ပူးပေါင်းပါဝင်ဆွေးနွေး ခဲ့ကြရာ (A) ချမ်းသာသော အုပ်စု မှာ (၅) အိမ်၊(B) ပြေလည်သောအုပ်စုမှာ (၅၀) အိမ်၊(C) မပြေလည်သောအုပ်စုမှာ (၅၃) အိမ် အသီးသီး ထွက်ပေါ်လာခဲ့သည်။ ဤကဲ့သို့ အဆင့်သတ်မှတ်ခြင်း သည် အဆင့်အတန်း ခွဲခြားခြင်း မဟုတ်ကြောင်း မိမိတို့၏ လက်ရှိအခြေအနေအား မိမိတို့သိရှိစေရန် နှင့် ဖွံ့ဖြိုးရေး၊ တိုးတက်ရေး လုပ်ငန်းများ အကျိုးရှိရှိ ရေးဆွဲနိုင်ရန် အတွက် ပြုလုပ်ရခြင်း ဖြစ်ကြောင်း စည်းရုံးရေးမှူး ဦးတူးရယ်မှရည်ရွယ်ချက်အားရှင်းပြခဲ့ပါသည်။

ဆက်လက်ပြီး ပိုင်ဆိုင်မှုအား သုံးသပ်ရန် အရင်းအမြစ် သုံးစွဲမှု ပုံစံပြဇယားအား ပြုလုပ်ခဲ့ ကြရာ အရင်းအမြစ် သုံးစွဲမှုတွင် အမျိုးသား၊အမျိုးသမီးတို့သည် အတူတကွ သုံးစွဲကြောင်း သိရှိရပြီး အရင်းအမြစ် ထိန်းချုပ်မှုကို ဆက်လက်ပြုလုပ်ကာ အမျိုးသား နှင့် အမျိုးသမီးတို့၏ ထိန်းချုပ်မှုမှာ ၅၀ % မှာ အမျိုးသားများထိန်းချုပ်ပြီး ကျန် ၅၀ % မှာ အတူတကွ ထိန်းချုပ်ကြကြောင်း ဆွေးနွေးခဲ့ကြပါသည်။

ထို့နောက် အမျိုးသား၊ အမျိုးသမီးတို့အား ပိုင်းဖွဲ့စေ၍ အောက်ပါအချက်တို့ကို ဆွေးနွေး တင်ပြခိုင်းပါသည်။

- ဆုံးဖြတ်ပိုင်ခွင့်၊ကျန်းမာရေးလက်လှမ်းမီမှု၊လုံခြုံမှု၊အိမ်မှုကိစ္စဆောင်ရွက်မှု၊ပညာရေးလက် လှမ်းမီမှု၊ လွတ်လပ်မှု၊ အုပ်ချုပ်ခွင့်၊ ဦးဆောင်ခွင့်၊အမွေရပိုင်ခွင့် စသောအခွင့်ရေးများကို ပင့်ကူအိမ် ဖြင့် သုံးသပ်ခဲ့ကြပါသည်။ဆက်လက်ပြီး ဒေါကမီးကျေးရွာ၏ ရာသီခွင်ပြ ပြက္ခဒိန်အား စိုက်ပျိုးရေး ကာလ၊ပွဲလမ်းသဘင်ကာလ၊ရောဂါဖြစ်ပွားနိုင်သောကာလ၊ဝင်ငွေထွက်ငွေအခြေအနေ၊အလုပ်အကိုင် ရှားပါးသောကာလ၊ ရာသီဥတု စသော အချက်အလက်များ ဖြင့်ရေးဆွဲခဲ့ကြပြီး ဒုတိယအကြိမ် အစည်း အဝေးအား မနက်ဖြန်တွင် ဆက်လက်ပြုလုပ်သွားမည့်အကြောင်း မှာကြားပြီး ၎င်းအစည်း အဝေးအားရပ်နားလိုက်ပါသည်။

ဒုတိယအကြိမ် ကျေးရွာအစည်းအဝေးမှတ်တမ်း

- ကျေးရွာအမည် - ဒေါကမီးကျေးရွာ
- အုပ်စုအမည် - ဆောင်ဒူရွာသစ်အုပ်စု
- နေရာ - ဒေါကမီးကျေးရွာ(အတွင်းရေးမှူးနေအိမ်)
- အချိန် - ၉:၀၀ နာရီ မှ ၃:၀၀ နာရီအထိ
- ရက်စွဲ - ၂၃.၁၂.၂၀၁၆

တက်ရောက်သူဦးရေ- ကျား (၁၅) ဦး၊ မ (၄၈) ဦး

အစည်းအဝေးအစီအစဉ်

အစီအစဉ် အရ အစည်းအဝေး ချိတ်ဆက်မှု ပုံစံပြဇယား အား ပြုလုပ်ခြင်း။ ဒေါကမီးကျေးရွာတွင်ရှိသော အဖွဲ့အစည်းကို Colour Paper အပိုင်းကြီး အပိုင်းငယ်ဖြင့် အရေးပါပုံ နှင့်သဘာဝအာဏာရှိပုံခွဲခြား၍တင်ပြဆွေးနွေးခဲ့ကြပါသည်။

ထို့နောက် လူမှုရေးပြနှင့် အရင်းအမြစ်ပြ မြေပုံအား သုံးသပ်ပြီး လူထုစည်းရုံးရေးမှူး မှ အဖွဲ့ ခွဲခိုင်းကာ အမျိုးသမီး (၃)ဖွဲ့၊ အမျိုးသား (၃)ဖွဲ့ ခွဲပြီး မိမိတို့၏ ရင်ဆိုင်ကြုံတွေ့နေရသော အခက်အခဲ များအား ဆွေးနွေးပြီး တင်ပြခိုင်းပါသည်။ အခက်အခဲ ပြဿနာများ တင်ပြခဲ့ကြပြီးနောက် မိမိတို့၏ မျှော်မှန်းချက်အား ဆက်လက်ပြီးဆွေးနွေးကာ တင်ပြခိုင်းပါသည်။ လူထုစည်းရုံးရေးမှူး မှ မိမိတို့ ကြုံတွေ့နေရသော အခက်ခဲ ပြဿနာမှ မိမိတို့၏ မျှော်မှန်းချက်သို့ ရောက်ရှိရန် ကျေးရွာဖွံ့ဖြိုးရေး လုပ်ငန်းများကို အကောင်အထည်ဖော် ဆောင်ရွက်မှသာ ရောက်ရှိနိုင်မည် ဖြစ်ကြောင်းရှင်းပြကာ မိမိတို့၏ အခက်အခဲပြဿနာအား ကျော်လွှားနိုင်မည့် ဖွံ့ဖြိုးရေး လုပ်ငန်းခွဲများအား ဆွေးနွေးတင် ပြခိုင်းပါသည်။ တင်ပြလာသော ဖွံ့ဖြိုးရေးလုပ်ငန်းခွဲ များအား ဦးစားပေးလုပ်ငန်းခွဲများ ပြန်လည် ရွေးထုတ်ကြရန်လက်ရှိ အခက်ခဲကို ဖြေရှင်းနိုင်ခြင်းနှင့် အကျိုးပြုသော လုပ်ငန်းမျိုးကို အားလုံးမှ သဘောတူရွေးချယ်ခဲ့ကြသည်။ ၎င်းလုပ်ငန်းများ မှာ (၁) ကျောက်ချောလမ်း (ကျား+မ)၊ (၂) ခန်းမ ဆောင် (ကျား+မ) ၊ (၃) ဆရာ/မ နေအိမ် (ကျား+မ) ၊ (၄) အဝီစိ (ကျား) ၊ (၅) မူကြိုကျောင်း (ပြုပြင်တိုးချဲ့ခြင်း နှင့် ခြံစည်းရိုး) (မ) စသောလုပ်ငန်းများအား အသီးသီးရွေး ချယ်ခဲ့ကြ ပါသည်။ ရွေးချယ်ပြီးသောလုပ်ငန်းများ မဲစနစ်ဖြင့် မသွားလိုသောကြောင့် ယခင်နှစ်တွင် မဲစနစ် ဖြင့်ရွေးချယ် ထားပြီးဖြစ်သောကြောင့် အားလုံးသဘောတူကြောင်း ထောက်ခံ ခဲ့ကြသဖြင့် စည်းရုံးရေးမှူး မှ သဘောတူအတည်ပြုပေးပြီး ၎င်းလုပ်ငန်းခွဲများ၏ အတိုင်းအတာ နှင့် ခန့်မှန်းကုန်ကျ ဈေးနှုန်း၊ အကျိုးပြုသူဦးရေတို့အား ဆွေးနွေး၍ ဖြည့်စွက်ပေးကာ ယခုတင်ပြဆွေးနွေးပေးခဲ့သော ကျေးရွာ လူထုအား ကျေးဇူးတင်ကြောင်းပြောပြ၍ ဒုတိယအကြိမ် ကျေးရွာအစည်းအဝေးအား ပြီးဆုံးကြောင်း ကြေငြာပေးပါသည်။

ကေးရှားရွာသစ်အုပ်စု

ကျေးရွာ၊ လူထုပူးပေါင်းပါဝင်သောလူမှုဆန်းစစ်ခြင်းနှင့် အကဲဖြတ်ခြင်းလုပ်ငန်းစဉ်

(PSA/PRA)အကျဉ်းချုပ်

စဉ်	အကြောင်းအရာ	ရက်စွဲ	ဦးတည်အုပ်စု	တက်ရောက်အုပ်စု			အဓိက ဆွေးနွေးချက်များ
				က	မ	ပ	
၁။	ကျေးရွာလူမှုရေးပြသယံဇာတပြမြေပုံ (Social map/ Resource map)	၂၀၂၂-၂၀၂၆	ရပ်မိရပ်ဖ၊ ကော်မတီ၊ ကျေးရွာလူထုများအားလုံး	၁၉	၅၀	၃၉	အိမ်အမျိုးအစားများ၊ အခြေခံအဆောက်အအုံများ၊ လမ်းပန်းဆက်သွယ်ရေးအခြေနေ၊ လယ်ယာမြေများ၊ ရေထွက်ပေါက်၊ ရေလောင်ကန်၊ သစ်တောများ
၂။	လူမှုစီးပွားအဆင့်သတ်မှတ်ခြင်း (Wealth Ranking)	၂၀၂၂-၂၀၂၆	ချမ်းသာ၊ အလယ်အလတ်၊ နွမ်းပါး။	၁၉	၈၀	၉၉	ကျေးရွာလူမှုစီးပွားရေးကို အုပ်စုများခွဲခြားသတ်မှတ်နိုင်ရေးအတွက် အခြေခံစံနှုန်းများသတ်မှတ်ရန် အများလူထုသဘောတူတတ်မှတ်ခြင်း
၃။	ကျား/မရေးရာကဏ္ဍ (Assect Mapping)	၂၀၂၂-၂၀၂၆	ကျေးရွာအတွင်းရှိ အမျိုးသားနှင့် အမျိုးသမီးများ	၁၉	၈၀	၉၉	ကျေးရွာအတွင်းရှိ အရင်းအမြစ်၊ ပိုင်ဆိုင်မှု၊ အခြေခံအဆောက်အအုံ၊ စသော လုပ်ငန်းများကို ဘယ်သူတွေက အသုံးပြု၊ ထိမ်းချုပ်နေသလဲဆိုတာကို ဆွေးနွေးမှုများပြုလုပ်ခြင်း
၄။	ပင့်ကူအိမ်ကွန်ယက် (Spider Web)	၂၀၂၂-၂၀၂၆	အမျိုးသားများနှင့် အမျိုးသမီးများ၊ ကျေးရွာလူထု	၁၉	၈၀	၉၉	အမျိုးသားများနှင့် အမျိုးသမီးများ တန်းတူအခွင့်အရေးရရှိမှုနှင့် မရရှိသည့် အကြောင်းအရင်းများ (လုပ်အားခ)
၅။	အဖွဲ့အစည်းချိတ်ဆက်ပုံ (Venn Diagram)	၂၀၂၂-၂၀၂၆	ကျေးရွာအုပ်ချုပ်ရေးအဖွဲ့၊ ကျေးရွာစီထောက်အဖွဲ့၊ ကျေးရွာလူထု	၁၉	၅၀	၉၉	ကျေးရွာအတွင်းရှိ အဖွဲ့အစည်းများနှင့် မည်သို့သောလုပ်ငန်းများအတွက် မည်သည့်အဖွဲ့များ ချိတ်ဆက်လုပ်ကိုင်မှုရှိခြင်း

၆။	ရာသီခွင်ပြပုံကွဲဒီဇိုင်း (Seasonal Calendar)	၂၂ ၅၀၅-၂၀၁၆	ကော်မတီဝင်များ၊ အမျိုးသမီး/သား ဆင်းရဲနွမ်းပါးသူ	၁၉	၈၀	၉၉ စိုက်ပျိုးရေးကဏ္ဍ (စေ့စပ် လုပ်ငန်း) ၊ ပျံ့နှံ့ရေးသက် ကဏ္ဍ ၊ ကျွန်းမာရေး (ကျေး ဇွန်ပွား နို့တော်လများ) ၊ ဝန်ကြီး/တွက်ကြီး (လက်ဖက်) အလုပ်ပါးသောကဏ္ဍ ၊ ကုသိခွင့် ...
၇။	အခက်အခဲ/ပြဿ နာ (Problem)	၂၃ ၅၀၅-၂၀၁၆	အမျိုးသမီး၊ အမျိုး သား၊ လူထုအား လုံး	၀၅	၅၈	၇၇ -စာသင်ကျောင်းရောက်အခါ -ဆရာမ ချိမ်သာ အခက်ခဲ -မူကြမ်းရေး နှင့် ခြေခင်း ဖြိုး အခက် -လုပ်ငန်းခြားဖြိုး၊ အစားအစာ အခက်ခဲ -မိုးကုတ်ကွဲလွန်းလမ်း အခက်ခဲခြင်း -စာသင်ကျောင်းဆောင် အခက်ခဲ -ခန်းမအခန်း အခက်ခဲခြင်း -လူငယ် အဖွဲ့အစည်း ဘုံပစ္စည်းများ ပိုမို ချိမ်သာ ဖြိုး ချိမ်သာ အခက်ခဲခြင်း -အမျိုးသမီးများ ချိမ်သာ အခက်ခဲ -အချိန်မလေး နို့တော်အခက်ခဲ -ဆေးပေး ခန်း မရှိသော အခက်ခဲ -အရင်းအမြစ် မရှိသော အခက်ခဲ -မီးပွားလေး အခက်ခဲခြင်း -ကျောင်းသူများ အတွက် ယာဉ် -အန္တရာယ်များ သော အခက်ခဲ -ကျေးဇူးတင်စွာ ပါးသော အခက်ခဲ -ဝန်ကြီး/တွက်ကြီး များသော အခက်ခဲ -ပညာတတ် နည်း ပါးခြင်း -ကျွန်းမာရေး ကုသိပညာ -နည်းပါး သော အခက်ခဲ

