

ပြည်ထောင်စုသမ္မတမြန်မာနိုင်ငံတော်အစိုးရ  
စိုက်ပျိုးရေး၊မွေးမြူရေး နှင့် ဆည်မြောင်းဝန်ကြီးဌာန  
ကျေးလက်ဒေသဖွံ့ဖြိုးတိုးတက်ရေးဦးစီးဌာန  
မြောင်မြို့နယ်



လူထုဗဟိုပြုစီမံကိန်း (ဒုတိယနှစ်စက်ဝန်း )

National Community Driven Development Prpjct



ကျေးရွာဖွံ့ဖြိုးရေးအစီအစဉ်

Village Development Plan (VDP)

နဂါးပေါက်ကျေးရွာ၊နဂါးပေါက်ကျေးရွာအုပ်စု၊မြောင်မြို့နယ်  
မတ်လ ၂၉ ရက် ၂၀၁၆

## မာတိကာ

- ၁။ မြို့နယ်မြေပုံ
- ၂။ ကျေးရွာမြေပုံ (တည်နေရာ)
- ၃။ အုပ်စုတွင်ပါဝင်သော ကျေးရွာများ စာရင်း
- ၄။ ကျေးရွာအခြေခံအချက်အလက်များ
- ၅။ လူထုပူပေါင်းပါဝင်သော လူမှုဆန်းစစ်ခြင်းနှင့် အကဲဖြတ်ခြင်းလုပ်ငန်းစဉ် (PSA/PRA) အကျဉ်းချုပ်
- ၆။ ကျေးရွာဖွံ့ဖြိုးရေးအစီအစဉ်အတွက်အသုံးပြုခဲ့သော PRA tools များနှင့်တစ်ခုချင်းစီအတွက် သုံးသပ်ချက်များ
- ၇။ ကော်မတီဝင်များရွေးချယ်ခြင်းနှင့်ကျေးရွာဖွံ့ဖြိုးရေးအစီအစဉ်ဆောင်ရွက်မှုမှတ်တမ်း ဓါတ်ပုံများ
- ၈။ ကျေးရွာအချက်အလက် (ပုံစံ-၁)
- ၉။ စီမံကိန်းစက်ဝန်းအချိန်ဇယား (ပုံစံ-၂)
- ၁၀။ ကျေးရွာဖွံ့ဖြိုးရေးဦးစားပေးအစီအစဉ် (ပုံစံ-၃)
- ၁၁။ ကျေးရွာအုပ်စုစီမံကိန်းလုပ်ငန်းခွဲရွေးချယ်ခြင်း (ပုံစံ-၄)
- ၁၂။ အစည်းအဝေးမှတ်တမ်းများ
- ၁၃။ ကဏ္ဍအလိုက်ဦးစားပေးဖွံ့ဖြိုးရေးလုပ်ငန်းစဉ်များ
- ၁၄။ ကျေးရွာဖွံ့ဖြိုးရေးစီမံချက်အရည်အသွေးထိန်းချုပ်မှု (Checklist For VDP)

# ၁။ မြို့နယ်မြေပုံ

ပြည်ထောင်စုအဖွဲ့ ၁၄

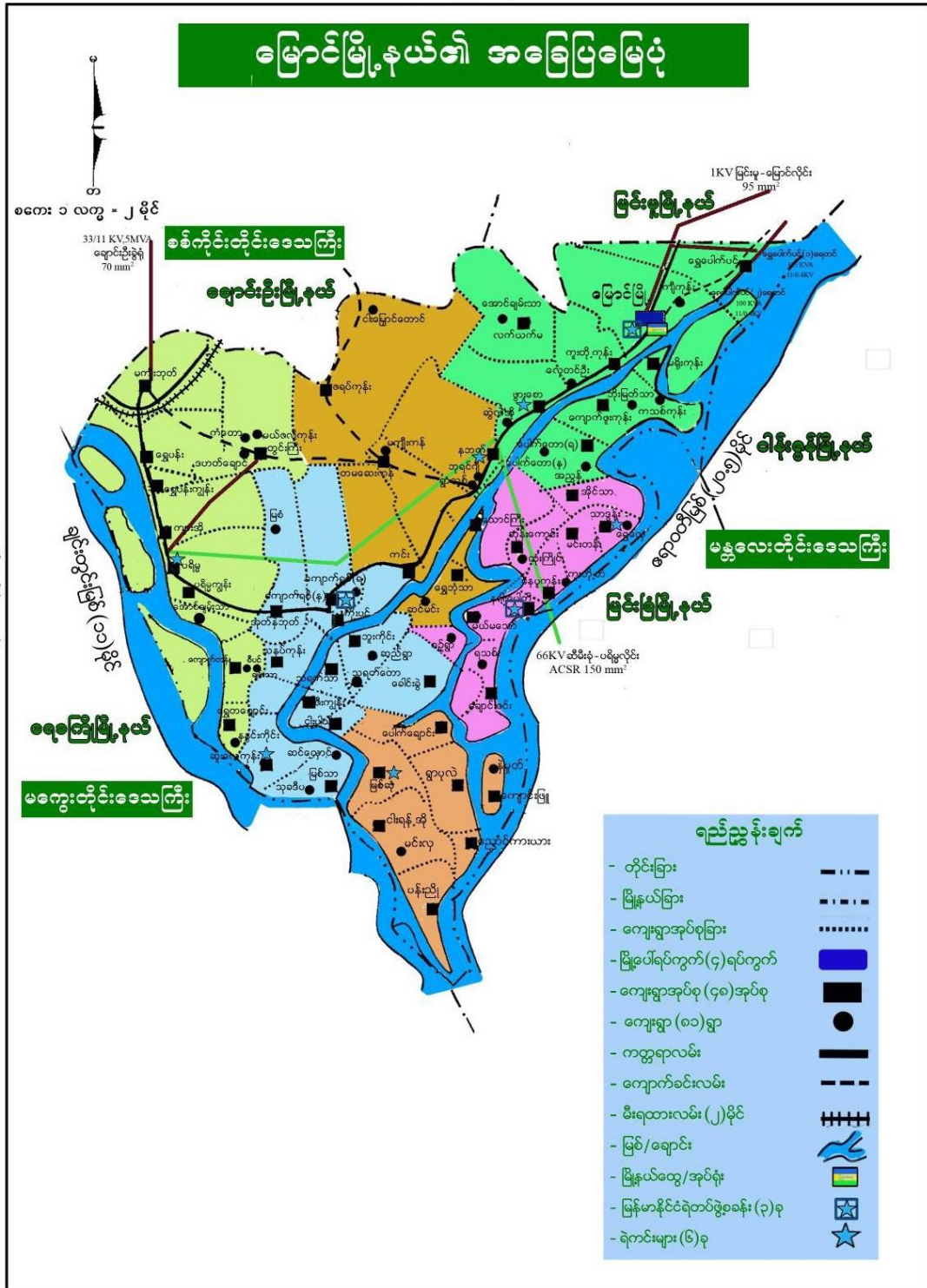

၅၅၆ - မြေပုံအမှတ် ၅၅၆

၂။ကျေးရွာမြေပုံ(တည်နေရာ)

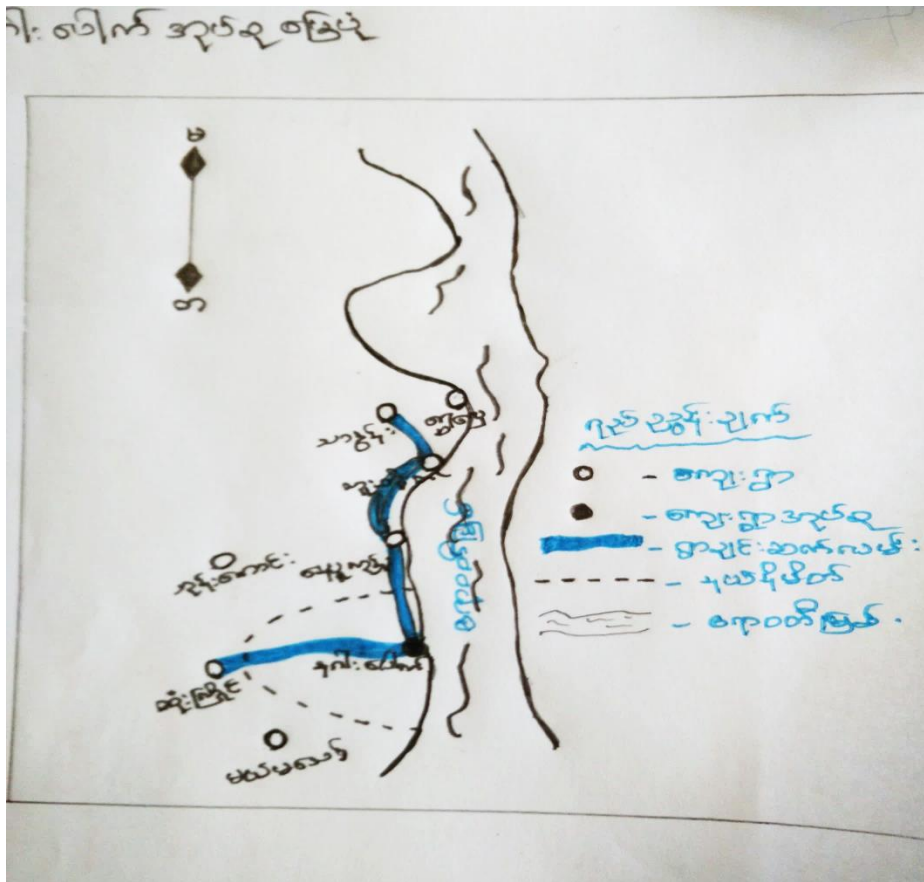

၃။အုပ်စုတွင် ပါဝင်သောကျေးရွာစာရင်း

(က)နဂါးပေါက်ကျေးရွာ

**၄။ ကျေးရွာအခြေခံအချက်အလက်များ**

နဂါးပေါက်ကျေးရွာကို လွန်ခဲ့သော နှစ်ပေါင်း (၁၀၀)ကျော်ခန့်က စတင်တည်ထောင်ခဲ့သည်။ ရှေးယခင်က ဧရာဝတီမြစ်ချောင်း ပိတ်၍ တိမ်ကောရာမှ စတင်ဖြစ်ပေါ်လာခဲ့သည်။ ယင်းအချိန်ကပင် တိုက်နယ်ခွဲ ဖြစ်ခဲ့ ဖူးသည်။ ပတ်ကားစခန်းများ တည်ဆောက်ပြီး မြို့ပိုင်မင်းများ နေထိုင်ခဲ့ကြသည်။ ရွာဈေးများလည်း ရှိခဲ့ပြီး ထိုအချိန်မှစ၍ ယခုအချိန်အထိ နဂါးပေါက်တိုက်နယ်ကျေးရွာ ဟု ဆက်လက်တည်ရှိလာခဲ့ပါသည်။ နဂါးပေါက်ကျေးရွာမှ မြောင်မြို့သို့ ၇/၆ မိုင် ကွာဝေးပါ သည်။

ကျေးရွာတွင်းရှိ စုစုပေါင်းအိမ်ထောင်စု နှင့် လူဦးရေ

အိမ်ထောင်စု	ကျား	မ	စုစုပေါင်း
၂၄၄	၄၄၂	၅၃၈	၉၈၀

**လူနည်းစုလူမျိုးစုအိမ်ထောင်စု**

အမျိုးအစား	အိမ်ထောင်စု	ကျား	မ	စုစုပေါင်း

**ထိခိုက်လွယ်အုပ်စု**

ထိခိုက်လွယ်အုပ်စု	အိမ်ထောင်စု	ကျား	မ	စုစုပေါင်း
သက်ကြီးရွယ်အို	၁၀၆	၃၉	၆၇	၁၀၆
အမျိုးသမီးဦးဆောင်	၃၇	-	၃၇	၃၇
မသန်စွမ်း	၁၄	၅	၉	၁၄
မြေယာမဲ့	၈	၃	၅	၈

**ကျေးရွာရှိအခြေခံ အဆောက်အအုံများ**

ပညာရေး	ခြစ်ပါ	ကျန်းမာရေး	ခြစ်ပါ	ဘာသာရေး	
အထက်တန်းကျောင်း		ဆေးရုံ		ဘုရား/စေတီ	✓
အလယ်တန်းကျောင်း		ကျန်းမာရေးဌာန		ဘုန်းကြီးကျောင်း	✓
အထကတန်းကျောင်း	✓	ကျန်းမာရေးဌာနခွဲ		ဟိန္ဒူဘုရားကျောင်း	
မူကြိုကျောင်း		ဆေးခန်း		ခရစ်ယန်ဘုရားကျောင်း	
အခြား		အခြား		ဗလီ	
မှတ်ချက်		မှတ်ချက်		မှတ်ချက်	

**အဓိကစီးပွားရေးလုပ်ငန်းများ**

စိုက်ပျိုးရေး	မွေးမြူရေး	အသေးစားစီးပွားရေး	အခြား
စပါး	ကြက်	ဈေးဆိုင်ငယ်	လယ်ကူလီ
ပဲအမျိုးမျိုး	ဝက်	ဆန်စက်	ပတ်လည်အင်း နွေစပါးစိုက်ရန်
နှမ်း	နွား	ချွေလှေစက်	ပြောင်းရွှေ့ လုပ်သား
ပြောင်းဖူး		မြေပဲခွဲစက်	

**ကျေးရွာတွင်းအဓိက ပိုင်ဆိုင်မှုများ**

ကျေးရွာပိုင်ဆိုင်မှုများ	စိုက်ပျိုးရေး	စားကျက်မြေ	သစ်တောမြေ	သဲ/ကျောက်ရရှိမှု	ရေတွင်း	စက်ရေတွင်း
အရေအတွက်	၆၈၉ ဧက	-	-	အနီးရှိ	၅၀	၄၀
ကျေးရွာပိုင်ဆိုင်မှုများ	ဆိုင်ကယ်	ကုန်စုံဆိုင် (အငယ်)	လက်ဖက်ရည်ဆိုင်	ချွေလှေစက်	-	-
အရေအတွက်	၁၅၀	၆	၅	၅		

**ကျေးရွာအတွင်းအခြားပိုင်ဆိုင်မှုများ**

ကျေးရွာပိုင်ဆိုင်မှုများ	ရေတင်စက်	ထွန်	ထယ်	ကျွဲ	နွား	လှည်း
အရေအတွက်	၂၀	၁၈၀	၁၈၀	-	၃၅၀	၁၆၀
ကျေးရွာပိုင်ဆိုင်မှုများ	ဝွန်ဒေါင်း	ဆိုင်ကယ်	ကျွမ်းကျင်လုပ်သား	လုပ်သား	လယ်ထွန်စက်	ထော်လာဂျီ
အရေအတွက်	၁၂	၁၈၀	၅	၉၇	၃	၃

**အခြားကျေးရွာရှိအသုံးပြုနိုင်သော အရင်းအမြစ်/အချက်အလက်များ**

အရင်းအမြစ်	ဆေးခန်း	အထကတန်းကျောင်း	ဈေး	ကျွမ်းကျင်လုပ်သား	ထော်လာဂျီ	လယ်ထွန်စက်	ဝွန်ဒေါင်း
အရေအတွက်	၁	၁	-	၅	၃	၃	၁၂

၅။ လူထုပူပေါင်းပါဝင်သော လူမှုဆန်းစစ်ခြင်းနှင့် အကဲဖြတ်ခြင်းလုပ်ငန်းစဉ်

(PSA/PRA) အကျဉ်းချုပ်

စဉ်	အကြောင်းအရာ	ရက်စွဲ	ဦးတည်အုပ်စု	တက်ရောက်သူ			အဓိက ဆွေးနွေးချက်များ
				ကျား	မ	ပေါင်း	
၁	လူမှုစီးပွားအဆင့် သတ်မှတ်ခြင်း(Wealth Ranking)	၂၈.၁၂.၂၀၁၆	ချမ်းသာ၊ အလယ်အလတ် နွမ်းပါး၊ အနွမ်းပါးဆုံးရပ်မိရပ်ဖ၊ လူငယ်အုပ်စု	၄၀	၂၅	၆၅	ကျေးရွာလူမှုစီးပွားအုပ်စုများခွဲခြားသတ်မှတ်နိုင်ရေးအတွက် အခြေခံစံနှုန်းများ၊ သတ်မှတ်ခြင်းကျေးရွာသားများနှင့် အများသဘောတူသတ်မှတ်ခြင်း
၂	ရာသီခွင်ပြပြက္ခဒိန်(seasonal calendar)	၂၈.၁၂.၂၀၁၆	ချမ်းသာ၊ အလယ်အလတ် နွမ်းပါး၊ အနွမ်းပါးဆုံး(အုပ်စု - ၁)	၄၀	၂၅	၆၅	ရာသီဥတု၊ စိုက်ပျိုးသီးနှံများ၊ နေ့စားလုပ်ငန်းများမွေးမြူရေးလုပ်ငန်းများ၊ အစားအစာရရှိမှုများနှင့် ပွဲတော်များ
၃	ကျေးရွာလူမှုရေးပုံစံနှင့်သယံဇာတပြမြေပုံ(social map/ Resource map)	၂၈.၁၂.၂၀၁၆	ရပ်မိရပ်ဖများ၊ ချမ်းသာ၊ အလယ်အလတ် နွမ်းပါး၊ အနွမ်းပါးဆုံး(အုပ်စု-၂)	၄၀	၂၅	၆၅	အိမ်များ၊ အခြေခံအဆောက်အအုံများ၊ လမ်းပန်းဆက်သွယ်ရေး၊ လယ်ယာမြေများ၊ မြစ်ချောင်းများ၊
၄	အဖွဲ့အစည်းချိတ်ဆက်မှု (Venn Diagram)	၂၈.၁၂.၂၀၁၆	ချမ်းသာ၊ အလယ်အလတ် နွမ်းပါး၊ အနွမ်းပါးဆုံးရပ်မိရပ်ဖ၊ လူငယ်အုပ်စု	၄၀	၂၅	၆၅	ကျေးရွာတွင်းရှိ အဖွဲ့အစည်းများမည်သို့ သောလုပ်ငန်းများအတွက်မည်သည့် အဖွဲ့များချိတ်ဆက်လုပ်ကိုင်မှု
၅	ပင့်ကူအိမ်ကွန်ယက် (Spider Web)	၂၈.၁၂.၂၀၁၆	ချမ်းသာ၊ အလယ်အလတ် နွမ်းပါး၊ အနွမ်းပါးဆုံးရပ်မိရပ်ဖ၊ လူငယ်အုပ်စု (အမျိုးသား/ သမီး)ပေါင်း	၄၀	၂၅	၆၅	အမျိုးသားနှင့်အမျိုးသမီးများတန်းတူအခွင့်အရေးရရှိမှုနှင့်မရရှိသည့်အကြောင်းအရင်းများ

၆	သုံးစွဲမှုနှင့် ထိန်းချုပ်မှုပြဇယား	၂၈.၁၂.၂၀၁၆	ချမ်းသာ၊ အလယ်အလတ်၊ နွမ်းပါးအနွမ်းပါးဆုံး၊ ရပ်မိရပ်ဖ၊ အမျိုးသား/သမီး၊ လူငယ်အုပ်စု	၄၀	၂၅	၆၆	အမျိုးသားနှင့်အမျိုးသမီးများတန်းတူအခွင့်အရေးရရှိမှုနှင့်မရရှိသည့်အကြောင်းအရင်းများ
၇	ကျေးရွာ၏(၅)နှစ်စဉ်စားပေးအစီအစဉ်ပြဇယား (Matric Ranking)	၂၉.၁၂.၂၀၁၆	ချမ်းသာ၊ အလယ်အလတ်၊ နွမ်းပါးအနွမ်းပါးဆုံး၊ ရပ်မိရပ်ဖ၊ လူငယ်အုပ်စု (အမျိုးသား/သမီး)ပေါင်း	၈၇	၈၀	၁၆၃	အကျိုးပြုပြီးရေအကျိုးခံစားခွင့်နှင့်အဓိကလိုအပ်ချက်များ ပေါ်မူတည်၍ဆုံးဖြတ်သည်။



၆.၁။ကျေးရွာ၏လူမှုစီးပွားအဆင့်သတ်မှတ်ခြင်း။(Wealth Ranking)

အဆင့်	အခြေခံစံနှုန်းများ/ညွှန်းကိန်းများ	အိမ်ထောင်စု	ရာခိုင်နှုန်း
အဆင့်ပြေဆုံး	စိုက်ပျိုးမြေ(၁၅)ဧကနှင့်အထက်၊ထွန်စက်၊နွား(၂)ယုဉ်း၊ဆိုင်ကယ်၊လှည်း၊တိုက်အိမ်၊ကား၊ရေစုပ်စက်၊ဆိုင်ကယ်၊TV၊စလောင်း	၂၄	၁၀%
အဆင့်အတင့်အဆင့်ပြေ	စိုက်ပျိုးမြေ(၈)ဧကနှင့်အထက်၊ဆိုင်ကယ်၊လှည်း၊ပျဉ်ထောင်(အိမ်)၊နွား(၁)ယုဉ်း၊လယ်ထွန်စက်သေး၊လှည်း	၃၇	၁၅%
နည်းနည်းနွမ်းပါး	စိုက်ပျိုးမြေ(၁)ဧကနှင့်အထက်၊ထရံကာထန်းလက်မိုး၊နွား(၁)ယုဉ်း၊ဆိုင်ကယ်၊ဈေးဆိုင်ပိုင်ရှင်၊	၈၄	၃၄%
အနွမ်းပါးဆုံး	မြေယာမဲ့ လက်လုပ်လက်စား၊မသန်းစွမ်း	၉၉	၄၁%
စုစုပေါင်း		၂၄၄	၁၀၀%

သုံးသပ်ချက်

ကျေးရွာတွင် လူတန်းစား ၄မျိုးခွဲခြားထားပြီး ကျေးရွာ၏ ဆင်းရဲချမ်းသာအဆင့်ကို စိုက်ပျိုးမြေ (၁၅) ဧက နှင့် အထက်၊ထွန်စက်၊နွား(၂)ယုဉ်း၊ဆိုင်ကယ်၊လှည်း၊တိုက်အိမ်၊ကား၊ရေစုပ်စက်၊ဆိုင်ကယ်၊ TV၊စလောင်း ပိုင်ဆိုင်သူများကို အဆင့် ၁ဟုသတ်မှတ်ကြပြီး၊ စိုက်ပျိုးမြေ(၈)ဧကနှင့်အထက်၊ ဆိုင်ကယ်၊ လှည်း၊ပိုင်ဆိုင်သူများကို ပျဉ်ထောင်(အိမ်)၊ နွား(၁)ယုဉ်း၊ လယ်ထွန်စက်သေး၊လှည်း အဆင့်(၂)၊ စိုက်ပျိုးမြေ(၁)ဧကနှင့်အထက်၊ထရံကာ ထန်းလက်မိုး၊နွား(၁)ယုဉ်း၊ ဆိုင်ကယ်၊ဈေးဆိုင်ပိုင်ရှင်၊အဆင့်(၃)နှင့် မြေယာမဲ့ လက်လုပ်လက်စား၊မသန်းစွမ်း ကျေးရွာတွင်း အနွမ်းပါးဆုံး အိမ်ထောင်စုဟုသတ်မှတ်ကြပါသည်။ ထိုစိုက်လွယ်အနွမ်းပါးဆုံးအိမ်ထောင်စုများမှာ ပိုင်ဆိုင်မှု မြေဧက မရှိခြင်းကြောင့်၊ အလုပ်အကိုင်အခွင့်အလမ်း ကို စိုက်ပျိုးရေးတောင်သူများ အပေါ်တွင် မှီခိုအားထားနေရပါသည်။ဝါဆိုလနှင့်ဝါခေါင်လများတွင် ရေတက်ရောက်လာပြီးစိုက်ပျိုးရေးလုပ်ငန်းများ မရှိခြင်းကြောင့် အခြားကျေးရွာများသို့သွားရောက်လုပ်ကိုင်ကြရပါသည်။အလုပ်အကိုင်ရှားပါးချိန် ကာလများတွင် အသက်မွေးဝမ်းကျောင်းဆိုင်ရာ မုန့် လုပ်ငန်းများဆောင်ရွက်ပေးနိုင်ပါက နွမ်းပါးအိမ်ထောင်စုများအတွက် အလုပ်အကိုင်နှင့်ဝင်ငွေရရှိနိုင်မည်ဖြစ်ပါသည်။

ကျေးရွာဖွံ့ဖြိုးရေး အစီအစဉ်ရေးဆွဲရာတွင် အနွမ်းပါးဆုံးသူများ ပါဝင်ဆွေးနွေးနိုင်ရန် ပြုလုပ်ပေးပြီး လုပ်ငန်းအစီ အစဉ်ရေးဆွဲရာ တွင်လည်း ထိုအုပ်စုများ လုပ်ငန်းခွင်ရောက်လုပ်ကိုင်နိုင်ရန် စဉ်းစားပေး လုပ်ဆောင်လျှင်အဆင်ပြေမည်ဖြစ်ပါသည်။

# ၆.၂။ ရာသီခွင်ပြ ပြက္ခဒိန်နှင့် သုံးသပ်ခြင်း

ကျေးရွာ = နဂါးပေါက် ရာသီခွင်ပြဇယား ကျေးရွာအုပ်စု = နဂါးပေါက် ရက်စွဲ - ၂၀၂၂.၀၅.၂၀၁၆

ရက်စွဲ	အကြောင်းအရာ	တန်ခိုး	ကမ္ဘာ	နယု	ဝါဆို	ဝါခေါင်	ဆက်သွယ်	သိမ်းလွှတ်	တိုက်ခတ်	နက်နက်	ပြာသို	တပို့တွဲ	တပေါင်း
၁။	ရာသီဥတု												
၂။	စိုက်ပျိုးရေး												
၃။	ဝင်ငွေ/ထွက်ငွေ												
၄။	ကျွန်းဖာရေး												
၅။	ဗွဲ့ဆက်												
၆။	ရွှေ့ပြောင်းနေထိုင်သူ												
၇။	ရေဇူးခြားရေး												

အညွှန်းသင်္ကေတများ

= ခေယု   
 = ချောင်း   
 = စိုက်သိမ်း   
 = ဝတ်   
 = ဆေးဖျန်း   
 = ခြေပဲနှုတ်  
 = မိုးရွာ   
 = နှင်းဆီ   
 = ပျိုးကျ   
 = စိုက်   
 = ခေါင်းပေါက်   
 = ငွေဝင်/ထွက်

## သုံးသပ်ချက်

တပေါင်းလမှ နယုန်လလယ်အထိ နွေရာသီဥတုဖြစ်ပါသည်။ တခါတရံ လေပြင်းတိုက်ခတ်ပါသည်။ နယုန်လလယ်မှ သီတင်းကျွတ်လကုန်ထိ မိုးရာသီဖြစ်ပါသည်။ ရေကြီးလျှင် ကမ်းပါးများပြိုကျပြီး တခါတရံ ရေကြီးရေလျှံဖြစ်၍ သွားလာရခက်ခဲပါသည်။ ရွာချင်းဆက်လမ်းများသည် ပျက်စီးပါသည်။ သီးနှံများသည် လည်းပျက်စီးသော အခြေအနေများရှိပါသည်။ ဆောင်းရာသီဥတုကာလသည် တန်းဆောင်းမုန်းလမှ တပို့တွဲလလယ်ထိ ဖြစ်ပါသည်။ ရာသီဥတုမှာ အလွန်သာယာသော အခြေအနေတွင် ရှိ၍ ထိုလတွင် အလုပ်အကိုင် နည်းနည်းအဆင်ပေပါသည်။

- ✚ တော်သလင်းလမှပြာသိုလအထိ စတင်စိုက်ပျိုးရေးလုပ်ကိုင်ပြီး တပို့တွဲလမှစတင်၍ နယုန်လအထိရိတ်သိမ်းကြပါသည်။ထိုလုပ်ကိုင်ရာတွင်စက်ပစ္စည်းနှင့်အလုပ်သမားရှားပါးမှု များမျိုးစေ့ အခက်အခဲများရှိပါသည်။
- ✚ တိရစ္ဆာန်များအတွက် အစားအစာနှင့် နေရာခက်ခဲမှုကြောင့် တနိုင်တပိုင်သာလျှင် မွေးမြူ ကြပါသည်။အဓိက နွားများကို မွေးမြူကြပါသည်။အိမ်ခြေ၏ ၇၀% မွေးမြူပြီး တနှစ်လျှင် ပျမ်းမျှ ၅သိန်း ခန့် ဝင်ငွေရှိပါသည်။ ရာသီဥတုပြောင်းလဲချိန်တွင် ရောဂါများကျရောက်၍ ဆေးဝါး နှင့် ငွေကြေးအခက်အခဲများ ရှိပါသည်။
- ✚ ပါဆိုး၊ပါခေါင်လအထိ ဝမ်းပျက်ဝမ်းလျှော့အဖြစ်များ၍ တော်သလင်းမှသီတင်းကျွတ်လထိ ရာသီအကူးအပြောင်းကာလတွင်သွေးလွန်တုတ်ကွေးရောဂါဖြစ်ပွားကြပြီး ဆေးဝါးမလုံ လောက်မှု များနှင့်သွားလာရေးအခက်အခဲများ ဖြစ်ရပါသည်။
- ✚ ပါဆိုး၊ပါခေါင် နှင့်တော်သလင်း လများတွင် ရေပင်ချိန်ဖြစ်သောကြောင့် အခြားဒေသသို့ သွားရောက်လုပ်ကိုင်သူအနည်းငယ်ရှိပါသည်။

# ၆.၃။ကျေးရွာလူမှုရေးအရင်းအမြစ်ပြမြေပုံ နှင့် သုံးသပ်ချက်



## သုံးသပ်ချက်

- ကျေးရွာတွင်အိမ်ထောင်စုပင် (၂၄၄) ရှိပါသည်။ ကျေးရွာကလေးသည် ရောမြစ်၏တစ်ဘက်ကမ်းတွင်တည်ရှိသောကြောင့်ရေကြီးလျှင် ကမ်းပါးများပြိုကျသောကြောင့် လူနေအိမ်များ ပြောင်းရွှေ့ကြရပါသည်။
- ကျေးရွာတွင် အိမ်ထောင်စုပင်အများစုသည် ဆိုလာမီးကိုအသုံးပြုရသောကြောင့် ညအခါတွင် သွားလာရအလွန်ခက်ခဲပါသည်။ ယခုအခါ လျှပ်စစ်မီးယူရန်အတွက် ကျေးရွာရန်ပုံငွေများနှင့် မီးတိုင်များစိုက်ထူထားပါသည်။ကျေးရွာရှိအိမ်ထောင်စုများမှာ ဆိုလာနှင့်ဘက္ကထရီမီးများအသုံးပြုကြပြီး ချက်ပြုတ်ရာတွင် ထင်းမီးကိုအသုံးပြုကြရပါသည်။ သဘာဝဘေးဖြစ်သော မီးဘေးအန္တရာယ်မဖြစ်ပေါ်စေရေး အတွက် လျှပ်စစ်မီးလင်းရေးလုပ်ငန်းဆောင်ရွက်ပါက ကျေးရွာအတွက် အဆင်ပြေမည်ဖြစ်ပါသည်။

- ကျေးရွာအတွင်းရှိ အဓိကလမ်းများသည် ဂျင်းမြေသားလမ်းများဖြစ်ပါသည်။ ထိုလမ်းများသည် မိုးရာသီတွင် ရွံ့ပွတ်များဖြစ်၍ သွားလာရ အလွန်ခက်ခဲပါသည်။ ရေကြီးချိန်တွင် ရေဝင်ဒေသဖြစ်သဖြင့် လမ်းများပျက်စီး တိုက်စားခြင်းများ ဖြစ်ပေါ်ပါသည်။ပတ်ဝန်းကျင်ရှိ ရွာများသို့ သွားရာ ရွာချင်းဆက်လမ်းများသည်လည်း ပျက်စီးသဖြင့် သွားလာရ အလွန်ခက်ခဲပါသည်။
- ကျန်းမာရေးတွင် ကျေးလက်ဆေးပေးခန်းရှိသော်လည်း ဆေးဝါးမလုံလောက်မှုများ နှင့်မြို့သို့သွားရောက်ကုသရာတွင်လည်းရွာချင်းဆက်လမ်းများမကောင်းသောကြောင့် သွားလာရခက်ခဲပါသည်။ဆေးပေးခန်းခြံစည်းရိုးများလည်း မရှိသောကြောင့် လုံခြုံမှု မရှိခြင်းများတွေ့ရပါသည်။ကျန်းမာရေးအခက်အခဲရှိလျှင်လည်းလွယ်ကူလျှင်မြန်စွာသွားလာနိုင်ရန် လူမှုကူညီရေးကားမရှိသောကြောင့် အသက်ဆုံးရှုံးမှုများလည်းရှိပါသည်။
- သောက်သုံးရေအတွက် ကျေးရွာတွင် ရေတွင်းရေကန်များ အိမ်ထောင်စုတိုင်းတွင် မရှိပါ။သောက်သုံးရေသန့် ရရှိရန်အတွက် ရွာအတွင်းရှိ နီးစပ်ရာအိမ်တွင်းရှိရာများတွင် သွားရောက်ခပ်ယူသောက်သုံးရပါသည်။တချို့သောမိသားစုများမှာ မြစ်ရေကိုသာအဓိက သောက်သုံးနေရပါသည်။
- ကျေးရွာ၏ တောင်ပိုင်းနှင့် မြောက်ပိုင်းတွင် ဘုန်းကြီးကျောင်းရှိပြီး ရွာလယ်တွင်အထက်တန်း စာသင်ကျောင်း ရှိ၍ ပညာရေးအဆင်ပြေကြ ပါသည်။
- ကျေးရွာပတ်ဝန်းကျင်တွင်ကိုင်၊ယာမြေများရှိပါသည်။အဓိကအား ဖြင့် စပါး၊မြေပဲနှင့်ပြောင်းကို အဓိကထားစိုက်ပျိုးကြသည်။စိုက်ပျိုးသောသီးနှံများသည်ရာသီဥတုအခြေအနေအမူတည်ပြီး အထွက်နှုန်းတိုး/လျော့ခြင်းများရှိပါသည်။စိုက်ပျိုးသီးနှံများအတွက်စက်ပစ္စည်း၊ဆေးဝါးပစ္စည်း၊မျိုးကောင်းမျိုးသန့်နှင့် သွန်းအားစု အခက်အခဲများကြောင့် သီးနှံထွက်နှုန်းနည်းပြီး ဝင်ငွေနည်းကာ ငွေကြေးအခက်အခဲများလည်းရှိပါသည်။ယာမြေ၊ကိုင်မြေ များစွာရှိသဖြင့် အဓိက မွေးမြူသော နွားများလျှင် အစာအတွက်အနည်းငယ် အဆင်ပြေပါသည်။ ရာသီအကူး အပြောင်းကာလများတွင် နွားများရောဂါကျရောက် ဆေးကုသရန် ဆေးပစ္စည်းနှင့်ငွေကြေး အခက်အခဲများရှိပါသည်။
- ကျေးရွာတွင် အရင်အခါကမီးသတ်ရေကန်များ ရှိသော်လည်း အသုံးမပြုသောကြောင့် လက်ရှိတွင်ပျက်ဆီးနေပါသည်။ထိုမီးသတ်ရေကန်များကို ပြုပြင်လိုက်လျှင် ကျေးရွာမီးဘေး အတွက် ကြိုတင်ကာကွယ်နိုင်ပါသည်။
- ကျေးရွာတွင်ရွာလူထုလုပ်အားဖြင့်ဆောက်လုပ်ဆဲစာကြည့်တိုက်ရှိပြီးဆက်လက်ဆောက်လုပ်ရန် အင်အားမရှိသောကြောင့် တဝက်တပျက်အနေအထားရှိပါသည်။ ထိုစာကြည့်တိုက်အား ဆက်လက်တည်ဆောက်လိုက်လျှင် ကျေးရွာလူထုအား အသိပညာတိုးပွားမှုများ ဖြစ်ပေါ်စေနိုင်ပါသည်။
- အမျိုးသမီးများ ဝင်ငွေရရှိရန် မုန့် လုပ်ငန်း ၊ စက်ချုပ်လုပ်ငန်းများရှိလျှင် ဝင်ငွေရရှိပြီး မိသားစု စားဝတ်နေရေးအတွက် ပြေလည်နိုင်ပါသည်။

၆.၄။ ဗင်းပုံစံကို အသုံးပြု၍ အဖွဲ့အစည်းများချိတ်ဆက်မှုနှင့် သုံးသပ်ချက်

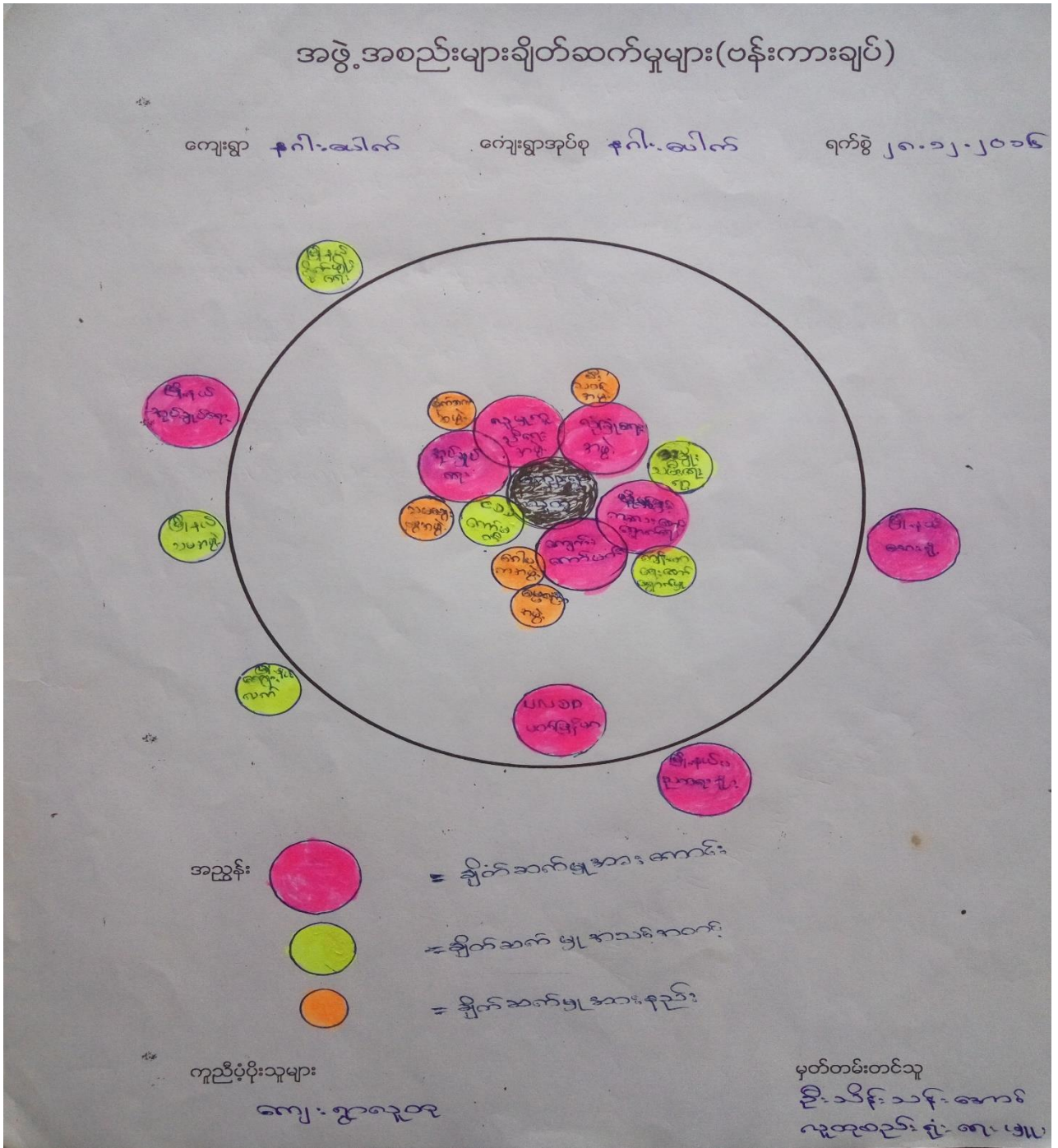

သုံးသပ်ချက်

✚ အုပ်ချုပ်ရေး၊ အရံမီးသတ်အဖွဲ့များသည် ကျေးရွာလုံခြုံရေးအတွက် ချိတ်ဆက်မှု အားကောင်းသင့်တင့်သော အခြေအနေတွင် ရှိပါသည်။ဘာသာရေးအတွက် ဂေါပကအဖွဲ့နှင့် မွေ့စကြိုအသင်းများသည် ကျေးရွာနှင့် ချိတ်ဆက်မှု အားကောင်း ပါသည်။ကျေးရွာတွင်းရှိ သာရေးနာရေးအတွက် ကာလသား/သမီးအဖွဲ့သည်လည်း ချိတ်ဆက်မှုအဆင့်အတင့် အနေအထားတွင်ရှိပါသည်။

✚ မြို့နယ်သမအဖွဲ့၊ပညာရေးအဖွဲ့၊ပတ်မြန်မာ၊ ကျန်းမာရေးအဖွဲ့အစည်းများနှင့် ချိတ်ဆက်မှု အားနည်းသော အခြေအနေရှိပါသည်။ ပတ်မြန်မာသည် ကျေးရွာအိမ်ထောင်စုအချို့တို့ကို ကြေးငွေအဖြစ် ထောက်ပံ့လျှက်ရှိသည်ဟုသိရပါသည်။တခါတရံတွင် မြို့နယ် ကျန်းမာရေး၊ ပညာရေးအဖွဲ့များနှင့် ချိတ်ဆက်ပြီး ကျန်းမာရေးအသိပညာပေးဟောပြောမှုများ ပြုလုပ်ရန် လိုအပ်ပါသည်။

၆.၅။ပင့်ကူအိမ်ကွန်ယက်နှင့် သုံးသပ်ခြင်း

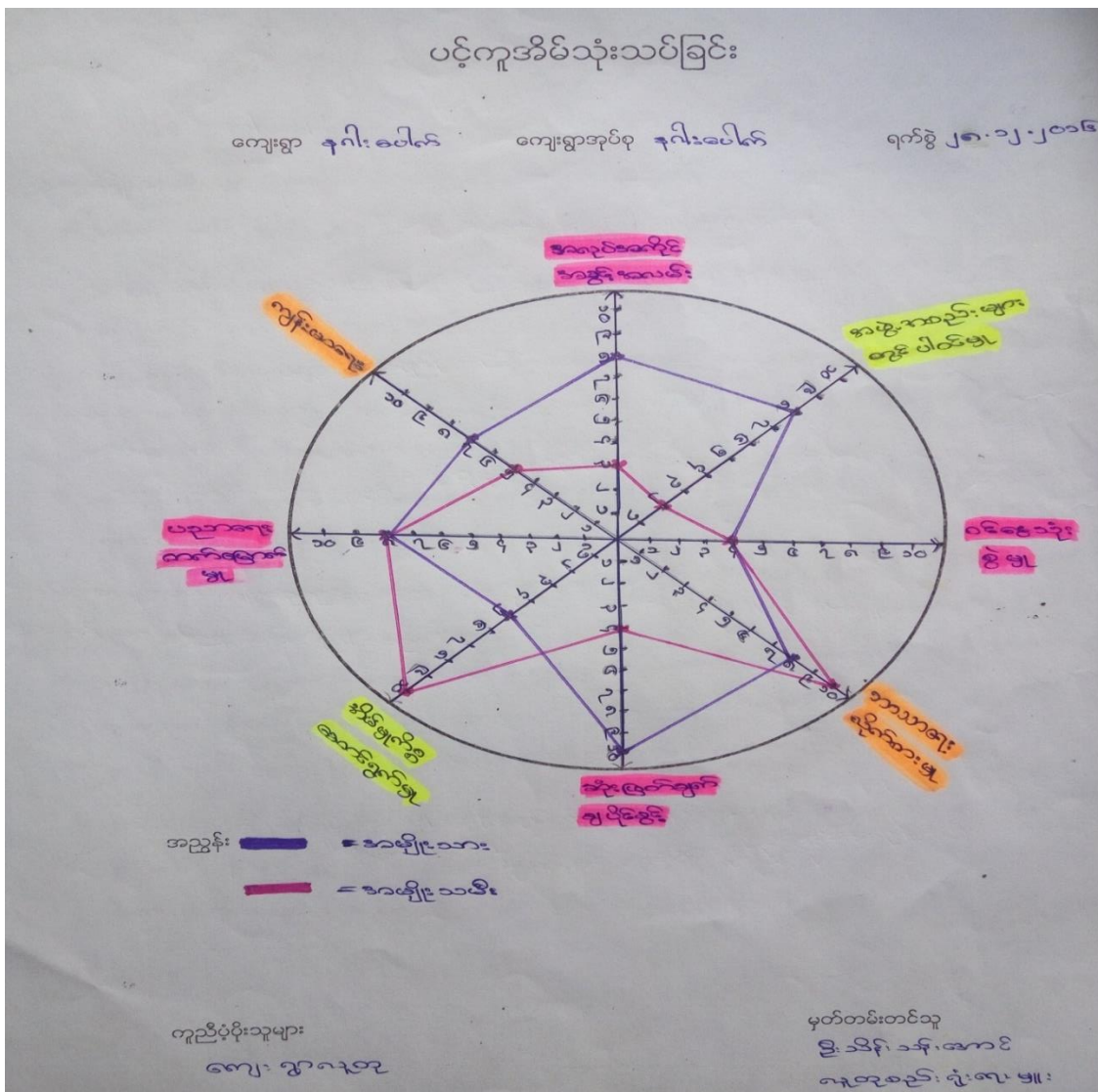

## သုံးသပ်ချက်

အမျိုးသားများနှင့် အမျိုးသမီးများ တန်တူအခွင့်အရေး ရရှိမှုကို သိရှိရန် အဆင့်(၈)ဆင့် သတ်မှတ်ပြီး လေ့လာမှုများ ပြုလုပ်ခဲ့ပါသည်။

- ✚ အမျိုးသမီးများသည် အမျိုးသားများနှင့်တန်းတူ ဦးဆောင်မှု၊ ဆုံးဖြတ်ချက်ချနိုင်မှုတို့ တွင်အားနည်းကျသည်။
- ✚ အမျိုးသမီးများသည်ရှေးရိုးအစဉ်အလာအရအိမ်မှုကိစ္စများနှင့်သာအချိန်ကုန်လုပ်ကိုင်နေရပါသည်။
- ✚ အဖွဲ့အစည်းအများစုသည်အမျိုးသမီးများကို အဖွဲ့ အစည်းများတွင် ပါဝင်ခွင့် မပေးသောကြောင့် အဖွဲ့ အစည်းများတွင် အမျိုးသမီးများသည် အမျိုးသားများထက် ပါဝင်မှု အားနည်းပါသည်။
- ✚ အမျိုးသမီးများသည် ဝင်ငွေရသည့်လုပ်ငန်းများနှင့် လုပ်ပိုင်ခွင့်တို့ တွင် အမျိုးသားများထက် အားနည်းသည်ကိုတွေ့ ရပါသည်။
- ✚ အမျိုးသမီးများသည်ပညာတက်မြောက်မှုနှင့်ဝင်ငွေသုံးစွဲမှုတို့ တွင်အမျိုးသားများနှင့်တန်းတူတွေ့ ရှိပါသည်။
- ✚ ကျန်းမာရေးစောင့်ရှောက်မှု ခံယူခွင့်တွင် အမျိုးသမီးသည် အမျိုးသားများလောက် ခံစားခွင့်မရှိပါ။ ဘာသာရေးလိုက်စားမှုတို့ တွင် အမျိုးသားများထက် အမျိုးသမီးများ ပို၍လိုက်စားသည်ကို တွေ့ ရှိရပါသည်။
- ✚ အမျိုးသမီးများကို ဖွံ့ဖြိုးရေးလုပ်ငန်းစဉ်များတွင် နေရာပေးခြင်းဖြင့် ဦးဆောင်မှု ၊ ဆုံးဖြတ်ချက်ချနိုင်မှုတို့တိုးတက်လာနိုင်ပြီးမဝံ့မရဲစိတ်များလည်း ပျောက်ကွယ်သွားမည် ဖြစ်သည်။



၆.၆။ သုံးစွဲမှုနှင့် ထိန်းချုပ်မှုဇယားနှင့် သုံးသပ်ချက်

ဧပြီလ - ၂၈ - ၂၀၂၂ ခုနှစ်

ကျေးရွာအုပ်စု - ဒဂုံမြို့နယ်

ကျေးရွာ - ဒဂုံမြို့နယ်

သုံးစွဲမှုနှင့် ထိန်းချုပ်မှုဇယား

သုံးစွဲမှု

အမျိုးသား	အမျိုးသမီး	အမျိုးသား+အမျိုးသမီး
<p>ကား</p> <p>ဌာန</p> <p>ထွက်ခွာ</p>	<p>ကျေးအိုင်</p>	<p>ရေကန်</p> <p>ဆိုင်ကယ်</p> <p>လမ်း</p> <p>မြစ်</p> <p>စာသင်ကျောင်း</p> <p>အိမ်</p> <p>လယ်မြေ</p>

ထိန်းချုပ်မှု

အမျိုးသား	အမျိုးသမီး	အမျိုးသား+အမျိုးသမီး
<p>လယ်မြေ</p> <p>ဌာန</p> <p>ကား</p> <p>ဆိုင်ကယ်</p> <p>ထွက်ခွာ</p> <p>ရေကန်</p>	<p>ကျေးအိုင်</p> <p>အိမ်</p>	<p>လမ်း</p> <p>မြစ်</p> <p>စာသင်ကျောင်း</p>

**သုံးသပ်ချက်**

- ✚ ရေတွင်း၊ဆိုင်ကယ်၊လမ်း၊မြစ်၊စာသင်ကျောင်း၊အိမ်နှင့်လယ်မြေ စသည်တို့ ကို ကျား-မ တန်းတူသုံးစွဲပါသည်။
- ✚ ဈေးဆိုင်များကို အမျိုးသမီးများ သုံးစွဲပြီး ကား၊ နွား၊ ထွန်းစက်စသည်တို့ ကို အမျိုးသားများသုံးစွဲကြပါသည်။
- ✚ လယ်မြေ၊ နွား၊ ကား၊ ထွန်းစက်၊ ဆိုင်ကယ်၊ ရေတွင်း စသည်တို့ ကို အမျိုးသားများ ထိန်းချုပ်ထားပါသည်။
- ✚ လမ်း၊ မြစ်၊ စာသင်ကျောင်း စသည်တို့ ကို ကျား-မ တန်းတူထိန်းချုပ်ထားပါသည်။
- ✚ ဈေးဆိုင်၊ အိမ် စသည်တို့ ကို အမျိုးသမီးများထိန်းချုပ်ထားပါသည်။
- ✚ ဆုံးဖြတ်ချက်ချရာတွင် အမျိုးသားများ အများဆုံးဖြတ်ချမှတ်ပြီး တစ်ခါတစ်ရံ တန်တူ-ညီတူ ဆုံးဖြတ်ချက်ချမှတ်ပါသည်။

**၆.၇။ဦးစားပေးအစီအစဉ်ပြဇယား**

**အမျိုးသားနှင့်အမျိုးသမီးများ၏အခက်အခဲများ**

စဉ်	အမျိုးသားများတင်ပြသော အခက်အခဲပြဿနာများ	အမျိုးသမီးများတင်ပြသော အခက်အခဲပြဿနာများ
၁	လျှပ်စစ်မီးမရှိသည့်အတွက် ကျေးရွာခက်ခဲနေခြင်း	လျှပ်စစ်မီးမရှိသည့်အတွက် ပညာရေး၊ကျန်းမာရေးအခက်အခဲ
၂	လမ်းပန်းဆက်သွယ်ရေး အခက်အခဲ	လမ်းပန်းဆက်သွယ်ရေး မကောင်းသည့်အခက်အခဲ
၃	ကျေးလက်ကျန်းမာရေး အခက်အခဲ	ကျေးရွာစာကြည့်တိုက် မရှိသည့်အခက်အခဲ
၄	ကမ်းပါးပြိုပြီး လူနေအိမ်များ ရွေ့ ရသည့်အခက်အခဲ	ရွာတွင် ဈေးမရှိသည့် အခက်အခဲ
၅	သောက်သုံးရေမသန့် သည့်အခက်အခဲ	ကမ်းပါးပြိုသည့်အခက်အခဲ
၆	စာကြည့်တိုက်မရှိသည့်အခက်အခဲ	ကျန်းမာရေးအခက်အခဲ
၇	စိုက်ပျိုးရေးအတွက်(လယ်ထွန်းစက်များမရှိခြင်း)	စိုက်ပျိုးရေးအခက်အခဲ(မျိုးကောင်းမျိုးသန့် )
၈	စိုက်ပျိုးရန် သွန်အားစု မရှိခြင်း	မုန့် လုပ်နည်းပညာ မရှိ
၉		စက်ချုပ်လုပ်ငန်း နည်းပညာမရှိ

အမျိုးသားနှင့်အမျိုးသမီးများ၏ မျှော်မှန်းချက်များ

စဉ်	အမျိုးသားများတင်ပြသော မျှော်မှန်းချက်များ	စဉ်	အမျိုးသမီးများတင်ပြသော မျှော်မှန်းချက်များ
၁	ကျေးရွာမီးလင်းပြီး တစ်ရွာလုံးပဟုသုတ တိုးပွားစေချင်	၁	ကျေးရွာမီးလင်းပြီးအစစ အရာရာတိုးတက်စေချင်
၂	လမ်းများရာသီမရွေးသွားလာနိုင်သောလမ်း များမြင်ချင်	၂	လမ်းပန်းဆက်သွယ်ရေးကောင်းမွန်စေချင်
၃	ဆေးပေးခန်းရှိသော်လည်း အဆင့်မြှင့်တိုးခဲ့ ချင်	၃	ကျေးရွာစာကြည့်တိုက်ရှိပြီး အသိပညာပဟုသုတ တိုးစေချင်
၄	မြေကာနံရံရှိပြီး ရေဘေးမှကာကွယ်နိုင်ချင်	၄	ကျေးရွာဈေးရှိပြီး စီးပွားရေးတိုးတက်စေချင်
၅	သောက်သုံးရေသန့် ကျန်းမာရေးကောင်းမွန်ချင် .ပြီး	၅	မြေကာနံရံရှိပြီး စီးပွားရေးတိုးတက်စေချင်
၆	စာကြည့်တိုက်ရှိပြီး အသိပညာတိုးစေချင်	၆	ကျန်းမာရေးအတွက် တိုက်နယ်ဆေးရုံဖြစ်စေချင်
၇	လယ်ထွန်စက်များရှိ၍ အချိန်မှီစိုက်ပျိုးနိုင်	၇	ရာသီဥတုနဲ့ကိုက်ညီသော သီးနှံများစိုက်ပျိုးချင် (ဝင်ငွေပိုတိုးရန်)
၈	စိုက်ပျိုးရန် သွန်းအားစုရှိပါက သီးနှံများအထွက်တိုးနိုင်	၈	မှန် လုပ်ငန်းနည်းပညာရှိလျှင် ဝင်ငွေပိုတိုး နိုင်
၉	စိုက်ပျိုးရေးအတွက်(လယ်ထွန်စက်နှင့်သွန်း အားစု)	၉	စက်ချုပ်နည်းပညာရှိပါက ပုံမှန်ဝင်ငွေရရှိနိုင်

နဂါးပေါက်ကျေးရွာအမျိုးသား၊အမျိုးသမီးများ ဦးစားပေးရွေးချယ်ထားသော ဖွံ့ဖြိုးရေးလုပ်ငန်းစဉ်များ

- ၁။လျှပ်စစ်မီးလင်းရေး (ကျား၊မ)
- ၂။လမ်း ရွာတွင်းရွာချင်းဆက် (ကျား၊မ)
- ၃။ကျန်းမာရေးတိုက်နယ်ဆေးရုံ (ကျား၊မ)

- ၄။ကျေးရွာစာကြည့်တိုက် (ကျား၊မ)
- ၅။ကျေးရွာတွင်းဈေးရှိရန် (မ)
- ၆။သောက်သုံးရေသန့် ရရှိရန် (ကျား၊မ)
- ၇။မြေကာနံရံ ပြုလုပ်ရန် (ကျား၊မ)
- ၈။စိုက်ပျိုးရေးနည်းပညာ(မျိုးကောင်းမျိုးသန့် )

**ကျေးရွာ မျှော်မှန်းချက်(ဆွေးနွေးချက်မှ ရရှိလာသောရလဒ်များ)လုပ်ဆောင်မှုများ**

ကျေးရွာအတွင်းရှိ စီမံကိန်းလုပ်ငန်းခွဲများအတွက် အဓိက ဦးစားပေး ပြသနာများ ဖော်ထုတ်ရာတွင် အမျိုးသားများ၊အမျိုးသမီး များ တင်ပြလာသော အခက်အခဲများကို စုပေါင်း၍ ဦးစားပေးလုပ်ငန်းအဖြစ် အဆင့်သတ်မှတ်၍ကျေးရွာလူထု၏သဘောတူညီဖြင့်လုပ်ငန်းများကိုဦးစားပေးရွေးချယ်ပါသည်။အမျိုးသားများ တင်ပြလာသော ပြဿနာများနှင့် အမျိုးသမီးများ တင်ပြလာသောပြဿနာများကို ပေါင်း၍ဦးစားပေးလုပ်ငန်းတစ်ခုအဖြစ် သတ်မှတ်ပါသည်။ဦးစားပေးပြသနာများကို အနည်းဆုံး (၉)ခုအထိ တင်ပြ ဆွေးနွေးခဲ့ပါသည်။ဦးစားပေးပြသနာ၏ ပထမဆုံး အဆင့်ရှိ စီမံကိန်း

လုပ်ငန်းသည်ကျေးရွာ၏ စီမံကိန်း ပထမနှစ်တွင် ဖြစ်ချင်သော အသေးစားတိုးချဲ့ခြင်းနှင့် ပြုပြင်ခြင်းလုပ်ငန်းတို့ ဖြစ်ပါသည်။

**အမျိုးသမီးကဏ္ဍအစည်းအဝေးမှတ်တမ်းနှင့် စစ်ဆေးရမည့်အချက်များ**

**၁။အမျိုးသမီးကဏ္ဍ အစည်းအဝေးမှတ်တမ်း**

စီမံကိန်းပထမနှစ်အတွက်ကျေးရွာမိတ်ဆက်အစည်းအဝေးပြုလုပ်ရန်ဖိတ်ကြားရာတွင်အမျိုးသမီးများ အချိုးညီစွာပါဝင်ရန်ကျေးရွာတာဝန်ရှိသူများနှင့်အုပ်ချုပ်ရေးမှူးထံသို့ပြောကြားခဲ့ပါသည်။အစည်းအဝေး တိုင်းတွင်အမျိုးသမီးများပြောကြားလိုသောအချက်များကိုလွတ်လပ်ပွင့်လင်းစွာပြောကြားနိုင်ကြောင်း ကိုလည်းအသိပေးထားပါသည်။ကျေးရွာအုပ်စုအဆင့်တွင်နှစ်စဉ်ပြုလုပ်သောလုပ်ငန်းများတွင်အမျိုးသ မီးများတင်ပြတောင်းဆိုသောလုပ်ငန်းတစ်ခုပါဝင်မည်ဖြစ်ကြောင်းကိုလည်းပြောကြားခဲ့ပါသည်။လုပ်ငန်း ခွဲများအကောင်အထည်ဖော်ဆောင်ရွက်သောလုပ်ငန်းဖြစ်ပါကတူညီသောလုပ်ငန်းအတွက်တူညီသော လုပ်ခလစာများရှိမည်ကိုလည်းပြောကြားခဲ့ပါသည်။စီမံကိန်းတွင်အမျိုးသမီး/သားခွဲခြားမှုများမရှိစေရန် ရည်ရွယ်ထားသည်ကိုလည်းပြောကြားမှုပြုလုပ်ခဲ့သည်။အမျိုးသမီးများ၏ဦးဆောင်နိုင်မှုနှင့်စီမံခန့်ခွဲမှုစွမ်း ရည်များတိုးတက်လာစေရန်အတွက်ကော်မတီများထဲတွင်အမျိုးသမီးများ(၅၀%)ပါဝင်ရမည်ဖြစ်သည်။ ဆပ်ကော်မတီတစ်ခုတိုင်းတွင်လည်းအနည်းဆုံးအမျိုးသမီးတစ်ဦးပါဝင်ရမည်ဖြစ်ပါသည်။ကော်မတီဝင်အ မျိုးသမီးများသည်တင်ပြဆွေးနွေးမှုများပြုလုပ်ခြင်း၊ဆုံးဖြတ်ချက်များချခြင်းများပြုလုပ်ရမည်ဖြစ်ပါသည်။ အမျိုးသားများမှလည်းကူညီပံ့ပိုးပေးရမည်ဖြစ်ပါသည်။ဒုတိယအကြိမ်အစည်းအဝေးများတွင်အမျိုးသမီး များသည်လိုအပ်ချက်အခက်အခဲများကိုလွတ်လပ်စွာဆွေးနွေးနိုင်ရန်အမျိုးသမီးသီးသန့်အုပ်စုများဖွဲ့ပြီး အခက်အခဲများဖော်ထုတ်ခြင်းကိုလည်းလုပ်ကိုင်ခဲ့ပါသည်။

၇။ ကော်မတီဝင်များ ရွေးချယ်ခြင်းလုပ်ငန်းဆောင်ရွက်နေမှု မှတ်တမ်းဓာတ်ပုံများ



ကျေးရွာဖွံ့ဖြိုးရေးလုပ်ငန်းစဉ်ဆောင်ရွက်နေမှု မှတ်တမ်းဓါတ်ပုံများ



မြို့တော်

ဦးသိန်းသန်းအောင်(လူထုစည်းရုံးရေးမှူး)

၇။ကျေးရွာစီမံကိန်း အထောက်အကူပြု ကော်မတီဖွဲ့စည်းပုံ နှင့် ကော်မတီဝင်များ

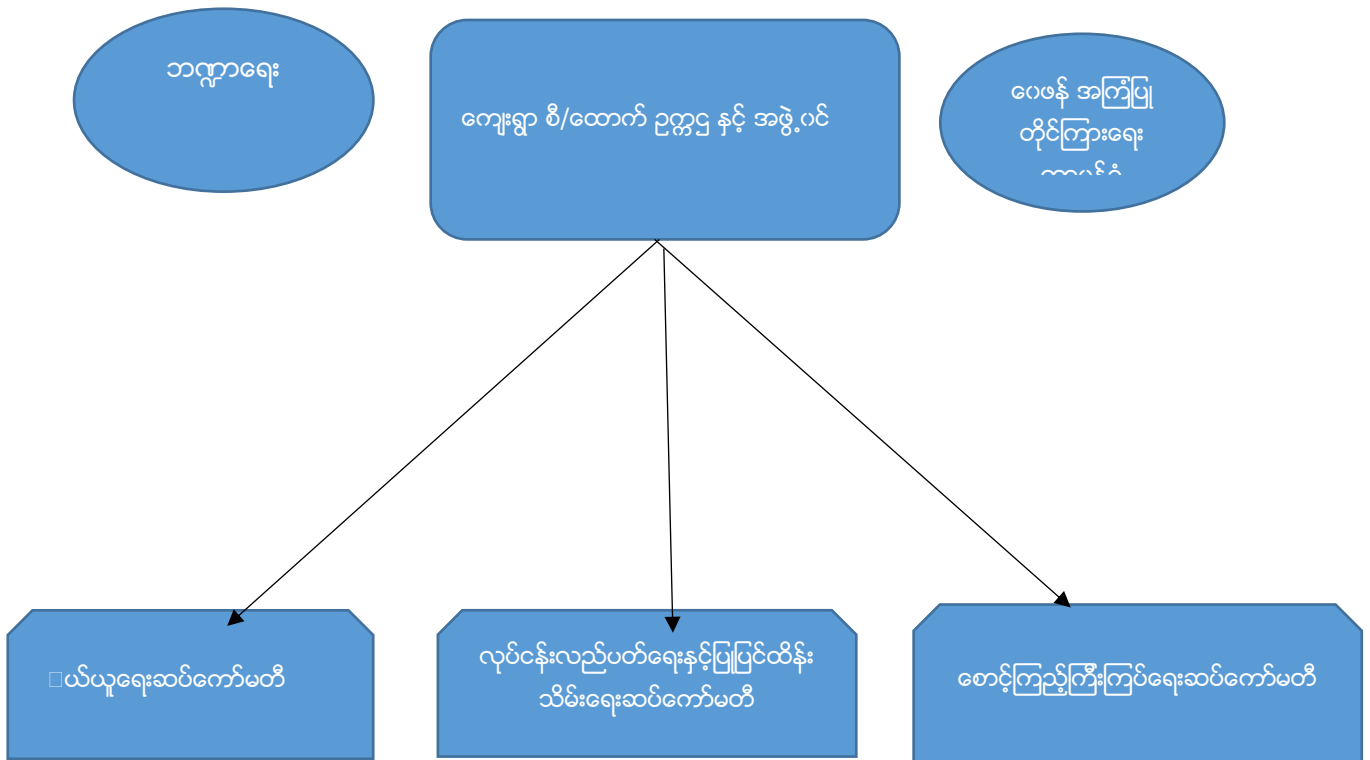

ကျေးရွာအုပ်စု စီ/ထောက် ဥက္ကဋ္ဌ နှင့် အဖွဲ့ဝင်

ဥက္ကဋ္ဌ(ကျား) =ဦးခင်မောင်စိုး(09-797526257)

ဥက္ကဋ္ဌ(မ) = ဒေါ်သန်းသန်းဝင်း(09-978972751)

အဖွဲ့ဝင် =ဦးကျော်ဝင်းရှိန်(09-444033263)

ဘဏ္ဍာရေးကော်မတီ

ဒေါ်သီသီငြိမ်း(ကျေးရွာစာရင်းကိုင်) (09-796545159)

ဦးသိန်းမြင့်ဆွေ (အုပ်စုစာရင်းကိုင်)(09-974944840)

ဦးဝင်းသန်း(ဘဏ္ဍာရေးမှူး)(09-976352557)

ဒေါ်ထားထားနွယ်(ငွေကိုင်)(09-256575371)



ဝေဖန်အကြံပြု တိုင်ကြားရေး ကော်မတီ

ဦးညိုကြီး(ဥက္ကဋ္ဌ)(09-796450816)

ဒေါ်သင်းသင်းဆွေ(အတွင်းရေးမှူး)(09-774018021)

ဒေါ်မေမြတ်သူ(အဖွဲ့ဝင်)(09-781162474)

ဝယ်ယူရေးကော်မတီ

ဦးသိန်းလွင်(ခေါင်းဆောင်)(09-787389113)

ဦးဇော်လင်းသန်း(အဖွဲ့ဝင်)(09-456441296)

ဒေါ်နှင်းနွယ်ဝင်း(အဖွဲ့ဝင်)(09-402562809)

ဒေါ်ခင်မျိုးသန့် (အဖွဲ့ ဝင်)

လုပ်ငန်းလည်ပတ်ရေးနှင့်ပြုပြင်ထိန်းသိမ်းရေးဆပ်ကော်မတီ

ဦးဝင်းအောင်မြင့်(ခေါင်းဆောင်)(09-798545378)

ဒေါ်နန္ဒာအောင်(အဖွဲ့ဝင်)(09-794042013)

ဒေါ်စန်းစန်းအေး(အဖွဲ့ဝင်)(09-963580677)

စောင့်ကြည့်ကြီးကြပ်ရေးဆပ်ကော်မတီ

ဦးခင်မောင်ဝင်း(ခေါင်းဆောင်) (09-456875359)

ဦးမိုးထွေး(အဖွဲ့ဝင်)

ဒေါ်ပြုံးရီ(အဖွဲ့ဝင်) (09-780121749)

၈။ ကျေးရွာအခြေခံအချက်အလက်မ

ပုံစံ - ၈ - ၁ ကျေးရွာအခြေခံအချက်အလက်များ (Form PC 1)

လက်ညွှန်ချက်၊ ကျေးရွာတစ်ရွာသို့ ပထမဆုံးမိတ်ဆက်ခရီး သွားရောက်သောအခါ လူထုစည်းရုံးရေးမှူးသည် ကျေးရွာ ခေါင်းဆောင်များအား ကျေးရွာအချက်အလက်များကို မေတ္တာရပ်ခံ၍ တောင်းခံရသည်။ ဤအချက်အလက်များကို စီမံကိန်း၊ မိတ်ဆက်အစည်းဝေးမတိုင်မီတောင်းခံရမည်။ စီမံကိန်းမိတ်ဆက်အစည်းဝေးတွင် လူထုစည်းရုံးရေးမှူးသည် ဤအချက်အလက် များအား စစ်ဆေးပြီး မှန်ကန်အောင်ပြုလုပ်ရမည်။ ပြီးနောက်တွင် လူထုစည်းရုံးရေးမှူးမှ သတင်းအချက်အလက်ထဲသို့ Tablets မှ တဆင့် ဖြည့်သွင်းရမည်။

ကျေးရွာခေါင်းဆောင် အမည်: ဦးကျော်စိုး ကျေးရွာခေါင်းဆောင်၏ ဖုန်းနံပါတ်: ၀၉-၄၀၂၇၅၅၂၃၀ လူထုစည်းရုံးရေးမှူး၏ အမည်: ဦးသိန်းသိန်းမောင်

ပြည်နယ်တိုင်းဒေသကြီး: မန္တလေး၊ မြို့နယ်: မြောင်း၊ ကျေးရွာအုပ်စု: ဒုဂါးပေါက်၊ ကျေးရွာ: ဒုဂါးပေါက်

ကား လူဦးရေ

လူမျိုးစု	အိမ်ထောင်စုအရေအတွက်	ကိုးကွယ်သည့်ဘာသာ	အိမ်ထောင်စုအရေအတွက်
လူမျိုးစု (၁) <u>ဗမာ</u>	<u>၂၄၄</u>	ဘာသာ (၁) <u>ဗုဒ္ဓဘာသာ</u>	<u>၂၄၄</u>
လူမျိုးစု (၂) -----		ဘာသာ (၂) -----	
လူမျိုးစု (၃) -----		ဘာသာ (၃) -----	
လူမျိုးစုရော -----		ဘာသာရော -----	
အခြား			
	အရေအတွက်		
မသန်စွမ်းသူများ	<u>၁၄</u>		
သက်ကြီးရွယ်အိုများ (၆၅ နှစ် နှင့် အထက်)	<u>၁၆၆</u>		
စစ်သားရောင်	-		-

	အမျိုးသား (အရေအတွက်)	အမျိုးသမီး (အရေအတွက်)
လူဦးရေ	<u>၄၄၂</u>	<u>၅၃၈</u>
လူမျိုးစု (၁) -----		
လူမျိုးစု (၂) -----		
လူမျိုးစု (၃) -----		
အခြား		
အိမ်ထောင်ဦးစီး	<u>၂၀၇</u>	<u>၃၇</u>

(၈) အခြေခံအဆောက်အအုံ အသုံးအဆောင်များ

စာသင်ကျောင်း	အမှတ် ဖြစ်ပါ	ကျန်းမာရေး	အမှတ် ဖြစ်ပါ	ဘာသာရေး အဆောက် အအုံများ	အမှတ် ဖြစ်ပါ
အထက်တန်းကျောင်း	<input checked="" type="checkbox"/>	ဆေးရုံ	<input type="checkbox"/>	ဇေတီ	<input checked="" type="checkbox"/>
အလယ်တန်းကျောင်း	<input type="checkbox"/>	ကျန်းမာရေးဌာန	<input checked="" type="checkbox"/>	ဘုန်းကြီးကျောင်း	<input checked="" type="checkbox"/>

မူလတန်းကျောင်း	<input type="checkbox"/>	ကျန်းမာရေးဌာနခွဲ	<input type="checkbox"/>	ဟိန္ဒူဘုရားကျောင်း	<input type="checkbox"/>
မူကြိုကျောင်း	<input type="checkbox"/>	ဆေးပေးစခန်း	<input type="checkbox"/>	ခရစ်ယာန်ကျောင်း	<input type="checkbox"/>
အခြား	<input type="checkbox"/>	အခြား	<input type="checkbox"/>	ဗလီ	<input type="checkbox"/>
				အခြား	<input type="checkbox"/>
မှတ်ချက်		မှတ်ချက်		မှတ်ချက်	

(ဂ) ကျွမ်းကျင်သူများမှတ်တမ်း (ကျေးရွာတွင်နေထိုင်သော သို့မဟုတ် တခြားရွာမှလာရောက်သော ကျွမ်းကျင်သူများ)

(၁) စာသင်ကျောင်း		(၂) ကျန်းမာရေး			(၃) လက်မှုပညာရှင်			
	ရွာတွင်နေထိုင်သူ	အခြားရွာမှလာသူ		ရွာတွင်နေထိုင်သူ	အခြားရွာမှလာသူ		ရွာတွင်နေထိုင်သူ	အခြားရွာမှလာသူ
လူတန်းပြဆရာ/မ	<input checked="" type="checkbox"/>	<input checked="" type="checkbox"/>	ဆရာဝန်	<input type="checkbox"/>	<input type="checkbox"/>	လက်သမား	<input checked="" type="checkbox"/>	<input type="checkbox"/>
အလယ်တန်းပြဆရာ/မ	<input type="checkbox"/>	<input type="checkbox"/>	လက်ထောက်ကျန်းမာရေးမှူး	<input checked="" type="checkbox"/>	<input type="checkbox"/>	ပန်းရံ	<input checked="" type="checkbox"/>	<input type="checkbox"/>
အလယ်တန်းပြဆရာ/မ	<input checked="" type="checkbox"/>	<input checked="" type="checkbox"/>	အမျိုးသမီးကျန်းမာရေးဆရာမ	<input type="checkbox"/>	<input type="checkbox"/>	လျှပ်စစ်ကျွမ်းကျင်သမား	<input checked="" type="checkbox"/>	<input type="checkbox"/>
မူကြိုဆရာ/မ	<input type="checkbox"/>	<input type="checkbox"/>	သားဖွားဆရာမ	<input checked="" type="checkbox"/>	<input type="checkbox"/>	ရေပိုက်သွယ်သူ	<input checked="" type="checkbox"/>	<input type="checkbox"/>
အခြား	<input type="checkbox"/>	<input type="checkbox"/>	ပြည်သူ့ကျန်းမာရေးလုပ်သား	<input type="checkbox"/>	<input type="checkbox"/>	စက်ပြင်ဆရာ	<input checked="" type="checkbox"/>	<input type="checkbox"/>
မှတ်ချက်			မှတ်ချက်			မှတ်ချက်		

(ဃ) ကျေးရွာသို့ ရောက်ရှိနိုင်သည့် လမ်းအခြေအနေ / ကျေးရွာတစ်ရွာသည် ၎င်း၏ ကျေးရွာအုပ်စုနှင့် ဆက်သွယ်ထားသော လမ်းအခြေအနေ (အောက်ပါတို့ကိုရိုင်းပါ)

ကျောက်ကြမ်းလမ်း      ကတ္တရာလမ်း      ကွန်ကရစ်လမ်း      မော်တော်ဆိုင်ကယ်လမ်း  
 ကျောက်ခင်းလမ်း      မြေယာလမ်း      လူသွားလမ်း      အခြား \_\_\_\_\_

(င) ကျေးရွာဖွံ့ဖြိုးမှုစီမံချက်

- (၁) လူထုပဟိုပြုစီမံကိန်းမစတင်မီ ဤကျေးရွာတွင်ကျေးရွာဖွံ့ဖြိုးမှုစီမံချက်ရှိခဲ့ပါသလား? ရိုင်းပါ
- (၂) ရှိခဲ့ပါလျှင် ဤစီမံချက်ကို မည်သည့် ခုနှစ်တွင်ပြင်ဆင်ခဲ့ပါသနည်း? (ရှိပါသည်) မရှိပါ၊ မသိပါ
- (၃) ဤစီမံချက်ကို မြို့နယ်မှအတည်ပြုခဲ့ပါသလား? နှစ် ၂၀၁၀ / မသိပါ

(စ) ခရီးအကြွအပေး

- (၁) ဤကျေးရွာ၏ပဟိုမှ ၎င်းကျေးရွာအုပ်စု၏ပဟိုအထိ ခရီးမိုင်မည်မျှကွာဝေးသနည်း? မိုင် ----- / မသိပါ
- (၂) ဤကျေးရွာမှ ၎င်းကျေးရွာအုပ်စုပဟိုအထိ သွားလာရာတွင်ကြာမြင့်သည့်အချိန်။ ..

ခြောက်သွေ့ရာသီတွင်ကြာချိန် ----- ထော်လာဂျီ/မော်တော်ဆိုင်ကယ်/ခြေလျင်/လား/မော်တော်သုတ်/  
 အခြား -----  
 မိုးရာသီတွင်ကြာချိန် ----- ထော်လာဂျီ/မော်တော်ဆိုင်ကယ်/ခြေလျင်/လား/မော်တော်သုတ်/  
 အခြား -----

(ဆ) ပတ်ဝန်းကျင်ဆိုင်ရာ သဘာဝဘေးအန္တရာယ်

ဤကျေးရွာတွင် ရေကြီးခြင်းကဲ့သို့ သဘာဝဘေးအန္တရာယ်ကျရောက်ဖူးခြင်း ရှိပါသလား။

မရှိပါ  ရှိပါသည် ရှိလျှင်ဖော်ပြပါ (ကျေးရွာ: နှစ်စဉ်ချောင်း)

(ဇ) ကျေးရွာတွင် ဖွဲ့စည်းထားသော အဖွဲ့အစည်းများ

လူထုပတ်ဝန်းကျင်ထိန်းသိမ်းရေး ဤကျေးရွာတွင် ကျေးရွာဖွံ့ဖြိုးရေးအတွက် အစိုးရ (သို့) ရွာသားများကိုယ်တိုင်(သို့) စီမံကိန်းတစ်ခုခုမှ ဖွဲ့စည်းထားသည့် အဖွဲ့အစည်းများရှိပါသလား။

(၁) -----

(၂) -----

(ဈ) အထွေထွေအုပ်ချုပ်ရေး ဦးစီးဌာန (GAD) မှ မှတ်တမ်းတင်ထားခြင်း

ဤကျေးရွာသည် အထွေထွေအုပ်ချုပ်ရေး ဦးစီးဌာန (GAD) မှ မှတ်တမ်းတင်ထားမှု ရှိပါသလား။

မရှိပါ  ရှိပါသည်

ကျေးရွာခေါင်းဆောင်

အမည် ဦးကျော်စိုး  
လက်မှတ် 

နေ့စွဲ ၂၆.၁၂.၂၀၁၆

လူထုစည်းရုံးရေးမှူး

အမည် ဦးသိန်းသိန်းဖောင်

လက်မှတ် Aung နေ့စွဲ ၂၆.၁၂.၂၀၁၆



လူထုပတ်ပြု စီမံကိန်း၊ စီမံကိန်းလက်ခွဲ အပိုင်း - (၃) - ၂၉:၁၀.၂၀၁၆ . . .

ပုံစံ - ၀ - ၂ - စီမံကိန်းထက်ဝန်းအချိန်ဇယား (PC 2)

လမ်းညွှန်များ၊ သတ်မှတ်ရာလူထုပတ်ပြုရေးများ/လက်ထောက်နည်းဇယားနှင့်ပညာရှင်များမှ စီမံကိန်းထက်ဝန်းအဆင့်တစ်ခုစီပြီးစီးပြီး ကျေးရွာနှင့် ကျေးရွာအတွက် ဤပုံစံကို ပြည့်စုံစွာ ဖြည့်စွက်ရမည်။

စည်းရုံးရေးမှူး/ဝန်ထမ်း အမည် ဦးခင်အောင်

နေ့စွဲ ၂၉-၁၂-၂၀၁၆

ထက်ဝန်းအားအမှတ်ခြံစိမိ  စက်ဝန်း (၄)  စက်ဝန်း (၁)  မစက်ဝန်း (၂)  စက်ဝန်း (၃)

ပြည်နယ်/တိုင်း မန္တလေး မြို့နယ် ကျေးရွာအုပ်စု နဂါးပေါက် ကျေးရွာ နဂါးပေါက်

စီမံကိန်းအဆင့်/အမျိုးအမည်များ	နေ့စွဲ		အစည်းအဝေးတွင်တက်ရောက်သူအရေအတွက်				
	စတင်သည့်နေ့	ပြီးဆုံးသည့်နေ့	အမျိုးသားအရေအတွက်	အမျိုးသမီးအရေအတွက်	အိမ်ထောင်စုအရေအတွက်	လူမျိုးစုတစ်ရပ်ရပ်အရေအတွက်နှင့် လူမျိုးစုအမည်	
၁။ ကျေးရွာစီမံကိန်း စိတ်ဆက်အစည်းအဝေး	၂၈-၁၂-၁၆	၂၈-၁၂-၁၆	၁၅၀	၈၀	၂၅၀	၂၀၉   မာ	
၂။ ကျေးရွာစီမံကိန်းစီမံချက်ရေးဆွဲခြင်းအစည်းအဝေး	၂၉-၁၂-၁၆	၂၉-၁၂-၁၆	၈၃	၈၀	၁၆၃	၁၆၁   မာ	
၃။ ကျေးရွာအုပ်စု လုပ်ငန်းဆုံးဖြတ်ချက်ချသည့်အစည်းအဝေး	၂၉-၁၂-၁၆	၂၉-၁၂-၁၆	၁၁	၁၀	၂၁	၂၁   မာ	
၄။ မြို့နယ်အဆင့် စီမံကိန်းရေးဆွဲရေးနှင့် အကောင်အထည်ဖော်ရေးကော်မတီ၏ စီမံကိန်း သုံးသပ်မှုအစည်းအဝေး	၃၁-၂၀၁၇	၃၁-၂၀၁၇	မရှိ	မရှိ	မရှိ	မရှိ	
၅။ မြို့နယ် စီမံကိန်းရေးဆွဲရေးနှင့် အကောင်အထည်ဖော်ရေး ကော်မတီ၏ဆုံးဖြတ်မှုကို ရွာသို့ အသိပေးအကြောင်းကြားသည့် အစည်းအဝေး	၁၃-၁၂-၁၇	၁၃-၁၂-၁၇	၁၀၄	၉၇	၂၀၁	၂၀၁   မာ	
၆။ စီမံကိန်းလုပ်ငန်းစွဲစီမံချက်ရေးဆွဲခြင်းအစည်းအဝေး							
၆။၁။ စီမံကိန်းလုပ်ငန်း အကောင်အထည်ဖော်ရေးရေးအစီအစဉ် ရေးဆွဲခြင်း	၂၂-၂-၁၇	၂၂-၂-၁၇	၇၉	၉၈	၁၇၇	၁၇၇   မာ	



ရူပထုပ်ပိုက်၊ စိမ်းတိန်း၊ စိမ်းတိန်းလက်ခွဲ အပိုင်း - (၃) - ၂၉.၁၈.၂၀၁၆ ..

၆.၂၂ ဝယ်ယူရေးအစီအစဉ် ရေးဆွဲခြင်း	၂၂.၂.၂၀၁၇	၂၂.၄.၂၀၁၇	၇၉	၉၈	၂၇၄	၂၇၄	၂၈၈
၆.၃၊ ဘဏ္ဍာရေးကုန်ကျမှု လျာထားအစီအစဉ် ရေးဆွဲခြင်း	၂၂.၂.၂၀၁၇	၂၂.၂.၂၀၁၇	၇၉	၉၈	၂၇၄	၂၇၄	၂၈၈
၆.၄၊ ငြင်း/ထိန်းအစီအစဉ် ရေးဆွဲခြင်း	၂၂.၂.၂၀၁၇	၂၂.၂.၂၀၁၇	၇၉	၇၈	၂၇၄	၂၇၄	၂၈၈
၇။ စိမ်းတိန်းလုပ်ငန်းခွဲ တိုးတက်မှု ဖော့ရှီကြည့် အစည်းအဝေး							
၇.၁၊ အစည်းအဝေး ပထမအကြိမ်							
၇.၂၊ အစည်းအဝေး ဒုတိယအကြိမ်							
၇.၃၊ အစည်းအဝေး တတိယအကြိမ်							
၈။ စိမ်းတိန်းလုပ်ငန်းခွဲ အပြီးသတ်စစ်ဆေးခြင်း အစည်းအဝေး							
၉။ ရူပထုပ်ပိုက်ရေးအစည်းအဝေး							

၁၀။ ကျေးရွာဖွံ့ဖြိုးရေး ဦးစားပေးအစီအစဉ် (ပုံစံ-၃)

ပုံစံ - ၈ - ၃ ကျေးရွာဖွံ့ဖြိုးရေး ဦးစားပေးအစီအစဉ် (Form PC 3)

လမ်းညွှန်ချက်၊ အဆင့်(၃) ကျေးရွာဖွံ့ဖြိုးရေးအစီအစဉ်အရ ဦးစားပေးအစီအစဉ်၊ ကျေးရွာဖွံ့ဖြိုးရေးအစီအစဉ်၊ အထောက်အကူပြု ကော်မတီသည် လူထုစည်းရုံးရေးမှူးအကူအညီဖြင့် ဤပုံစံကိုပြည့်စုံအောင် ဖြည့်သွင်းရမည်။

လူထုစည်းရုံးရေးမှူး/ဝန်ထမ်း အမည် ဦးသိန်းသိန်း

နေ့စွဲ ၂၉.၁၂.၂၀၁၆ စက်ဝန်းအား အမှတ်ခြစ်ပါ (V)  စက်ဝန်း(၁)   
 စက်ဝန်း(၂)  စက်ဝန်း(၃)  စက်ဝန်း(၄)

ပြည်နယ်/တိုင်း - ထပ်ကုန်း၊ ဖြန့်ဖြူးရေး - မောင်၊ ကျေးရွာအုပ်စု - အရှေ့၊ ကျေးရွာ - အရှေ့

က။ အခက်အခဲအတားအဆီးများအားဆွေးနွေးခြင်း - ယခုလက်ရှိအခြေအနေတွင် ဤကျေးရွာဖွံ့ဖြိုးရေးအစီအစဉ် အစီအစဉ် အခက်အခဲအတားအဆီးများသည် မည်သည့်အခြေအနေတွင် (အမျိုးသား/သမီး အနည်းဆုံးအခက်အခဲ ၅ ခုစီဖော်ပြပါ)

အမျိုးသား အဖွဲ့မှ တင်ပြသောအခက်အခဲအတားအဆီးများ	အမျိုးသမီး အဖွဲ့မှ တင်ပြသောအခက်အခဲအတားအဆီးများ
၁။ ယွတ်ဝမ်းမီး မရှိသည့်အတွက် ကျေးရွာအုပ်စု	၁။ မီးမရှိသည့်အတွက် ယခုအခါ ကျေးရွာအုပ်စု
၂။ ကျေးရွာအုပ်စု မီးရောင် အခက်အခဲ	၂။ ကျေးရွာအုပ်စု မီးရောင် အခက်အခဲ
၃။ လမ်းပန်းဆက်သွယ်ရေး အခက်အခဲ	၃။ ကျေးရွာအုပ်စု မီးရောင် အခက်အခဲ
၄။ ကမ်းပါး ပြုပြင် လုပ်ငန်းအခက်အခဲ	၄။ ကျေးရွာအုပ်စု မီးရောင် အခက်အခဲ
၅။ သောက်ရေ ရေ သန့်သည့် အခက်အခဲ	၅။ ကမ်းပါး ပြုပြင် လုပ်ငန်းအခက်အခဲ

၆။ ကျေးရွာအုပ်စု မီးရောင် အခက်အခဲ  
 ၇။ မျှော်မှန်းခြင်း - နောင်လာမည့် (၅) နှစ် အတွင်း ကျေးရွာဖွံ့ဖြိုးရေး မျှော်မှန်းလျာထားချက်များအား တင်ပြပါ။

အမျိုးသားအဖွဲ့မှ တင်ပြသောမျှော်မှန်းချက်များ	အမျိုးသမီးအဖွဲ့မှ တင်ပြသောမျှော်မှန်းချက်များ
၁။ ကျေးရွာအုပ်စု မီးရောင် အခက်အခဲ	၁။ ကျေးရွာအုပ်စု မီးရောင် အခက်အခဲ
၂။ လမ်းပန်းဆက်သွယ်ရေး အခက်အခဲ	၂။ လမ်းပန်းဆက်သွယ်ရေး အခက်အခဲ
၃။ လမ်းပန်းဆက်သွယ်ရေး အခက်အခဲ	၃။ ကျေးရွာအုပ်စု မီးရောင် အခက်အခဲ
၄။ ကျေးရွာအုပ်စု မီးရောင် အခက်အခဲ	၄။ ကျေးရွာအုပ်စု မီးရောင် အခက်အခဲ
၅။ သောက်ရေ ရေ သန့်သည့် အခက်အခဲ	၅။ ကျေးရွာအုပ်စု မီးရောင် အခက်အခဲ

၆။ ကျေးရွာအုပ်စု မီးရောင် အခက်အခဲ  
 ၇။ ကျေးရွာအုပ်စု မီးရောင် အခက်အခဲ  
 ၈။ လူထုစည်းရုံးရေး လာမည့် (၄) နှစ်အတွက် အကျိုးပင်သော ဦးစားပေး ဖွံ့ဖြိုးတိုးတက်မှု လုပ်ငန်း အစီအစဉ်များအားဖော်ပြပါ။

အဆင့်	ကျေးရွာအတွက် ဦးစားပေး ဖွံ့ဖြိုးတိုးတက်မှု လုပ်ငန်းစဉ်များ	အဆိုပြုသူ (အမျိုးသားများ/ အမျိုးသမီးများ/ အမျိုးသား + အမျိုးသမီး)	ခန့်မှန်းကုန်ကျ စရိတ်	အကျိုးခံစားခွင့်ရှိသူ ခန့်မှန်းခြေ အရေအတွက်
၁	ကျေးရွာအုပ်စု မီးရောင် အခက်အခဲ	အမျိုးသား + အမျိုးသမီး	၂၆,၅၀၀,၀၀၀	၉၈၀
၂	ကျေးရွာအုပ်စု မီးရောင် အခက်အခဲ	အမျိုးသား + အမျိုးသမီး	၂၁,၀၀၀,၀၀၀	၉၈၀
၃	ကျေးရွာအုပ်စု မီးရောင် အခက်အခဲ	အမျိုးသား + အမျိုးသမီး	၁၅,၀၀၀,၀၀၀	၉၈၀
၄				
၅				

ခမ္ဘာ့ပျိုသား၊ ခမ္ဘာ့-ဗွ တစ်ပြသော အခက် အခဲအတား၊ အခဲပျား		ခမ္ဘာ့သမီး၊ ခမ္ဘာ့-ဗွ တစ်ပြသော အခက် အခဲအတား၊ အခဲပျား	
၁။	ခိုက်ပျိုး-ဈေး-အတွက် (လယ်ထွက်အက်ခဲ)	၁။	ခိုက်ပျိုး-ဈေး-အတွက် (ပျိုး-ကောင်း၊ မျိုး-သန်အက်ခဲ)
၂။	ခိုက်ပျိုး-ဈေး-အတွက် (သွန်း-အား-ခု အခက်အခဲ)	၂။	မုန့်-လုပ်-ငါး-နည်း-ပညာ မရှိ
၃။	ခိုက်ပျိုး-ဈေး-အတွက် (ဆေး-ဝါး-အက်ခဲ)	၃။	အက်-အုပ်-နည်း-ပညာ မရှိ
၄။	မေး-မြူ-ဈေး-အတွက် (ဆေး-ဝါး-၅၆ စွဲ-စွဲ-အခက်အခဲ)		

ခမ္ဘာ့ပျိုသား၊ ခမ္ဘာ့-ဗွ တစ်ပြသော မြေကုန် အခက်		ခမ္ဘာ့သမီး၊ ခမ္ဘာ့-ဗွ တစ်ပြသော မြေကုန် အခက်ပျား	
၁။	ခိုက်ပျိုး-ဈေး-အတွက် လယ်ထွက်အက်အို ၏ အခိုက် ခို-ခိုက်ပျိုး-ပိုင်	၁။	ခိုက်ပျိုး-ဈေး-အတွက် သီး-စွဲ-အက်အို- ပို-တိုး-ပိုင်
၂။	ခိုက်ပျိုး-ဈေး-အတွက် သွန်း-အား-ခု အို-အက်အို-ပို-တိုး-ပိုင်	၂။	မုန့်-လုပ်-နည်း-ပညာရှိ၏ မှ-စွဲ-စွဲ- အို-ပိုင်
၃။	ဆေး-ဝါး-ပျား-အုပ်-တကျ-အခဲ-ပျား- အက်အို-ပို-တိုး-ပိုင်	၃။	အက်-အုပ်-နည်း-ပညာရှိပါက စွဲ-ပျား- စွဲ-အို-လက်အို
၄။	ခွား-ပျား-အုပ်-ကျ-ရောက်-မမြဲ-ပျား- ပျား		



၁။ လူထုစီမံကိန်း၏ လာမည့် (၄) နှစ်အတွက် အကျိုးမဝင်သော ဦးစားပေး ဖွံ့ဖြိုးတိုးတက်မှု လုပ်ငန်း အစီအစဉ်များအားဖော်ပြပါ။

အဆင့်	ကျေးရွာအတွက် ဦးစားပေး ဖွံ့ဖြိုး တိုးတက်မှု လုပ်ငန်းစဉ်များ	အဆိုပြုသူ (အမျိုးသားများ/ အမျိုးသမီးများ/အမျိုးသား+ အမျိုးသမီး)	အခန်းကဏ္ဍ
၁	မြေကန့်ချ အကြီးစားတုတ်စက်	အမျိုးသား + ၁ ဦး	ဆည်မြောင်း ဝန်ထိုးဖြူ မြေဖွန်း
၂	ဒိုက်ပျိုး ရေ နှင်းယူတာစက်	အမျိုးသား + ၁ ဦး	ဆိုင်ပျိုး ရေဖြူ
၃	ခွက်ပျိုး တွဲ ( ဝယ်တုတ်စက် )	အမျိုးသား	"
၄	မျှော်လှေ	အမျိုးသမီး	"
၅	စက်ချုပ်ချုပ်	အမျိုးသမီး	"

ဘဏ် ( ၆၀၀ )

ခေါင်းဆောင်၊ ကျေးရွာစီမံကိန်းအထောက်အကူပြုကော်မတီမှ အတည်ပြုသည်။

အမည် ဦးခင်မောင်စို လက်မှတ် [Signature] နေ့စွဲ ၂၉.၁၂.၂၀၁၆

ခေါ်ဘဏ်ဆင့်ဝင် [Signature] ၂၉.၁၂.၂၀၁၆

၁၁။ ကျေးရွာအုပ်စုစီမံကိန်းလုပ်ငန်းခွဲရွေးချယ်ခြင်းပုံစံ (ပုံစံ)



လူထုထပ်ပြု စီမံကိန်း၊ စီမံကိန်းလက်ခွဲ အပိုင်း - (၃) - ၂၉.၁၀.၂၀၁၆

ပုံစံ - ၀ - ၄ ကျေးရွာအုပ်စုစီမံကိန်းလုပ်ငန်းခွဲရွေးချယ်ခြင်းပုံစံ (Form PC-4)

လမ်းညွှန်မှုအား စီမံကိန်းလုပ်ငန်းခွဲရွေးချယ်မှုအစည်းအဝေးပြီးနောက်တွင် ကျေးရွာအုပ်စုမှ CF/ITကို ခန့်အပ်ရမည့် ကျေးရွာစီထောက်တော်မတီမှ လက်မှတ်ရေထိုးပြီး အဆိုပါပုံစံအား ပြည့်စုံအောင်ဖြည့်သွင်းရမည်။ ဤပုံစံအား ပြည့်စုံစွာဖြည့်သွင်းပြီးပါက ကျေးရွာအုပ်စုမှ ဦးစီးဌာနသို့ တက်ရောက်ရမည့် TPIC သို့ ပေးပို့ရန်အတွက် နောက်ဆက်တွဲအဖြစ် ထားရှိရမည်။ CF မှ ကျေးရွာတစ်ရွာချင်းစီ၏ စီမံကိန်းလုပ်ငန်းခွဲစီမံရာ အရက်အလတ်စားကို M15 သို့ ထည့်သွင်းရမည်။ (ယခုမှစီမံကိန်းလုပ်ငန်းခွဲ မလုပ်ကိုင်သော ကျေးရွာများ မပါဝင်ပါ။)

ကျေးရွာစည်းရုံးရေးမှူး/ဝန်ထမ်းအမည် - **ဦးသန်းသန်းကျော်**  
 နေရပ် - **၂၉-၁၂-၂၀၁၆**  
 ပတ်ဝန်းကျင်အာမေယျာန်ဖြစ်ပေပါ။ (✓) ဥပဒေဝန်(၁) ဖက်ဝန်(၂) - ဥပဒေဝန်(၃) ဥပဒေဝန်(၄)  
 ပြည်နယ်/တိုင်း - **ထက်ဝင်း**၊ မြို့နယ် - **မြောက်**၊ ကျေးရွာအုပ်စု - **၂၇-၂၅-၁၀၁၆**

ကျေးရွာအမည်	ဆောင်ရွက်မည့် လုပ်ငန်းများ	အတိုင်းအတာ	ခန့်မှန်း တိုက်ရိုက် အလျှိုးစီးစားခွင့် ရိသမျှများ	အဆိုပြုပိုင်ပြုသူ	ခန့်မှန်းတူနီကျပ်ရိတ်			
					စီမံကိန်းမှ ထည့်သွင်းမှု	ကျေးရွာမှ ထည့်သွင်းမှု	အခြားထည့်သွင်းမှု (မရှိဖြစ်ပါ)	စုစုပေါင်း
နှုတ်ပေါက်	ကျေးရွာအုပ်စု အစိုးရအဖွဲ့မှ ခန့်မှန်း	၁၁.၅ နှစ်	၈၀၀ - ၄၂၂	၂၅၀၀၀၀				၂၅၀၀၀,၀၀၀

ကျေးရွာအုပ်စု စီ/ထောက်တော်မတီ ဥက္ကဋ္ဌ အမည် လက်မှတ် ရက်စွဲ  
**ဦးခင်မောင်စိုး** **၂၉.၁၂.၂၀၁၆**  
**ဒေါ်သန်းသန်းဝင်း** **၂၉.၁၂.၂၀၁၆**

၁၂။ ကျေးရွာအစည်းအဝေးမှတ်တမ်း



စစ်ကိုင်းတိုင်းဒေသကြီး၊ မြောင်မြို့နယ်  
ပထမအကြိမ်ကျေးရွာအစည်းအဝေးမှတ်တမ်း

ကျေးရွာ ။ ။ နဂါးပေါက်ကျေးရွာ  
 ကျေးရွာအုပ်စု။ ။ နဂါးပေါက်ကျေးရွာအုပ်စု  
 အစည်းအဝေးပြုလုပ်သည့်နေရာ။ ။ အ.ထ.က အထက်တန်းကျောင်း။  
 အချိန် ။ ။ (၁၂:၃၀)နာရီ မှ (၄:၁၅)နာရီအထိ  
 နေ့စွဲ ။ ။ ၂၈.၁၂.၂၀၁၆  
 အကြောင်းအရာ။ ။ ဒုတိယနှစ် စီမံကိန်း မိတ်ဆက်အစည်းအဝေး ပထမအကြိမ်အစည်းအဝေးပြု  
 လုပ်ခြင်း။

အစည်းအဝေးတက်ရောက်သူများ။ ။ ကျေးရွာသား(၁၂၀)၊ ကျေးရွာသူ(၈၀)၊ စေတနာ့ဝန်ထမ်း (၂)  
 ဦး

ဆွေးနွေးချက်(၁)။ ။ မိတ်ဆက်အစည်းအဝေးတွင် ကျေးရွာဥက္ကဋ္ဌမှ ကျေးရွာလူထုနှင့် လူထုဗဟိုပြု  
 စီမံကိန်းမှ ဝန်ထမ်းများကို မိတ်ဆက်အဖွင့်အမှာစကားပြောကြားခြင်း။ ထို့နောက် ဝန်ထမ်းများမှ အဖွဲ့  
 အစည်းအမည်၊ အလှူရှင်အမည်၊ အကောင်အထည်ဖော်ဆောင်ရွက်သည့် ဌာနနှင့် ကျား၊မ ရေးရာ  
 ကဏ္ဍများအကြောင်း မိတ်ဆက်ရှင်းလင်းပြောကြားပြီး ကျေးရွာ စေတနာ့ ဝန်ထမ်း  
 ရွေးချယ်ခြင်း(က+မ) တွင် လူထု၏ အတည်ပြုချက်နှင့် မဟုတ်ဘဲ လျှို့ဝှက်မဲပေးစနစ်ဖြင့်  
 ရွေးချယ်ခြင်း၊ လူထုပူပေါင်း ပါဝင် သော လူမှုဆန်းစစ်ခြင်းများ ပြုလုပ်သွားမည် ဖြစ်ကြောင်းကို  
 ဆွေးနွေးခဲ့ပါသည်။

ဆွေးနွေးချက်(၂)။ ။ မိတ်ဆက်ဆွေးနွေးမှုအပြီးတွင် ကျေးရွာစေတနာ့ဝန်ထမ်းလိုက်နာရမည့် စည်း  
 ကမ်းချက်များကို ရှင်းလင်းပြောကြား၍ ကျေးရွာလူထုကိုယ်တိုင် လျှို့ဝှက်မဲပေးစနစ်ဖြင့် စေတနာ့ဝန်  
 ထမ်း(ကျား-၁)၊ (မ-၁) ကို ရွေးချယ်ရန် ဆွေးနွေးခဲ့ပါသည်။

ဆုံးဖြတ်ချက်(၁)။ ။ကျေးရွာလူထုမှစီမံကိန်း၏ဖွဲ့စည်းပုံလုပ်ဆောင်ရမည့်အချက်များနှင့်လိုက်နာကျင့်သုံးရမည့်နည်းလမ်းများကိုလိုက်နာဆောင်ရွက်ရန်၊စေတနာ့ဝန်ထမ်းရွေးချယ်ခြင်းကိစ္စနှင့်ပတ်သက်၍ တက်ရောက်လာသောကျေးရွာလူထုမှအမှန်တကယ်လုပ်ဆောင်နိုင်သူ၊ကျေးရွာဖွံ့ဖြိုးရေးအတွက် စိတ်ပါဝင်စားသူ၊ပြောတတ်ဆိုတတ်ရှိသူများကိုရွေးချယ်ရန်ပြောကြားပြီး စေတနာ့ဝန်ထမ်း (က-၁)(မ-၁) ကို တက်ရောက်လာသော ကျေးရွာလူထုမှ လျှို့ဝှက်မဲစနစ်ဖြင့် ရွေးချယ်ရန် ဆုံးဖြတ်ခဲ့သည်။ထို့နောက် လူမှုဆန်းစစ်ခြင်း(PRA)အကြောင်းတွင် ပါဝင်သောထူးခြားဖြစ်စဉ်များ အမျိုးသမီးဆိုင်ရာ သုံးသပ်ချက်များ၊အသက်မွေးဝမ်းကြောင်းဆိုင်ရာများကို ဆက်လက်ဆွေးနွေးရန် ဆုံးဖြတ်ခဲ့ကြပါသည်။

**သဘောတူညီမှုများ**

- (၁)ကျေးရွာသူ/သားများအားလုံး စီမံကိန်းမှ ရရှိလာသော ရံပုံငွေကို ကျေးရွာတွင် အကျိုးရှိစွာ သုံးစွဲရန် သဘောတူခဲ့ပါသည်။
- (၂)ကျေးရွာစေတနာ့ဝန်ထမ်း(၂)ဦးအား လျှို့ဝှက်မဲပေးစနစ်ဖြင့် ရွေးချယ်ရန် သဘောတူညီခဲ့ကြပါသည်။
- (၃)ရွေးချယ်ခံရသော စေတနာ့ဝန်ထမ်း(၂)ဦးမှာလည်း အမှန်တကယ် လုပ်ဆောင်နိုင်ကြောင်း သဘောတူခဲ့ပါသည်။
- (၄)ထို့နောက် တက်ရောက်လာသော ကျေးရွာလူထုမှ လူမှုဆန်းစစ်ခြင်း(PRA)အဆင့်များကို ဆွေးနွေးပါသည်။

မှတ်တမ်းတင်သူ  
ဦးတင်မောင်ဝင်း  
စေတနာ့ဝန်ထမ်း

အတည်ပြုသူ  
ဦးသိန်းသန်းအောင်  
လူထုစည်းရုံးရေးမှူး



စစ်ကိုင်းတိုင်းဒေသကြီး၊မြောက်မြို့နယ်

ဒုတိယအကြိမ်ကျေးရွာအစည်းအဝေးမှတ်တမ်း

ကျေးရွာ ။ ။နဂါးပေါက်ကျေးရွာ

ကျေးရွာအုပ်စု။ ။နဂါးပေါက်ကျေးရွာအုပ်စု

အစည်းအဝေးပြုလုပ်သည့်နေရာ။ ။ အ.ထ.က အထက်တန်းကျောင်း။

အချိန် ။ ။(၁၂:၃၀)နာရီ မှ (၄:၄၅)နာရီအထိ

နေ့စွဲ။ ။၂၉.၁၂.၂၀၁၆

အကြောင်းအရာ။ ။ဒုတိယနှစ်စီမံကိန်း ဒုတိယအကြိမ်အစည်းအဝေး ဦးစားပေးလုပ်ငန်းရွေးချယ်ခြင်းနှင့် ကျေးရွာအုပ်စုစီမံကိန်းအထောက်အကူပြုကော်မတီရွေးချယ်ခြင်း။

အစည်းအဝေးတက်ရောက်သူများ။ ။ကျေးရွာသား(၈၃)၊ကျေးရွာသူ(၈၀)၊စေတနာ့ဝန်ထမ်း အမျိုးသား(၁)ဦး၊အမျိုးသမီး(၁)ဦး

ဆွေးနွေးချက်များ

ဆွေးနွေးချက်(၁)။ ။ပထမအကြိမ်အစည်းအဝေးတွင် လူမှုဆန်းစစ်ခြင်းများ ပြုလုပ်ရာမှ ရရှိလာသောအခက်အခဲများကို ပြန်လည်တင်ပြပြီး ဒုတိယအကြိမ် လူမှုဆန်းစစ်ခြင်းများ၍ ရရှိသောအခက်အခဲများ စုပေါင်း၍ ဦးစားပေးလုပ်ငန်းခွဲရွေးချယ်ခြင်းများ ပြုလုပ်မည့်အကြောင်းဆွေးနွေးခြင်း။

ဆွေးနွေးချက်(၂)။ ။ကျေးရွာအုပ်စုစီမံကိန်း အထောက်အကူပြုကော်မတီရွေးချယ်ခြင်းကို လျှို့ဝှက်မဲပေး စနစ်ဖြင့် ရွေးချယ်မည်ဖြစ်ကြောင်းကိုဆွေးနွေးခြင်း။

ဆွေးနွေးချက်(၃)။ ။ကျေးရွာအုပ်စုစီမံကိန်းအထောက်အကူပြုကော်မတီတွင်ပါဝင်သည့်ကော်မတီများဖြစ်သောကျေးရွာအုပ်စုစီမံကိန်း/ထောက်ကော်မတီ၊ဘဏ္ဍာရေးကော်မတီ၊ဝယ်ယူရေးဆပ်ကော်မတီ၊လုပ်ငန်းလည်ပတ်ထိန်းသိမ်းရေးဆပ်ကော်မတီ၊စောင့်ကြည့်ကြီးကြပ်ရေးဆပ်ကော်မတီ၊ဝေဖန်အကြံပြုတိုင်ကြားရေးကော်မတီများအားလုံးကော်မတီဝင်(၁၉)ဦးရွေးချယ်မည့်အကြောင်းအရာအားဆွေးနွေးခြင်း။

ဆုံးဖြတ်ချက်များ။ ။ကျေးရွာလူထုမှ လူထုဗဟိုပြုစီမံကိန်းမှ ချမှတ်ထားသော ရှောင်ရန်၊ဆောင်ရန်များကိုလိုက်နာကျင့်သုံးမည့်အကြောင်းကော်မတီရွေးချယ်ခြင်းကိုကျေးရွာမှ အမှန်တကယ်လုပ်ဆောင်နိုင်မည့်သူများ၊ကျေးရွာဖွံ့ဖြိုးရေးကို စိတ်ဝင်စားလုပ်ကိုင်နိုင်မည့်သူများအား ရွေးချယ်သွားမည်ဖြစ်ကြောင်း၊ကျေးရွာအုပ်စုစီမံကိန်းအထောက်အကူပြုကော်မတီအားကိုယ်စားပြုသောအုပ်စုကော်မတီများ

ကိုကျေးရွာလူထုမှလျှို့ဝှက်မဲပေးစနစ်ဖြင့်ရွေးချယ်  
မည်ဖြစ်ကြောင်းထို့နောက်ဒုတိယအကြိမ်လူမှုဆန်းစစ်ခြင်းများပြုလုပ်၍ဦးစားပေးလုပ်ငန်းများရွေးချယ်  
ခြင်းများပြုလုပ်ရန်ဆုံးဖြတ်ခဲ့ကြပါသည်။

သဘောတူညီမှုများ

(၁)ဒုတိယအကြိမ်လူထုဆန်းစစ်မှုပြုလုပ်ရန် သဘောတူ။

(၂)ပထမနှင့်ဒုတိယအကြိမ်မှ ရရှိသော အခက်အခဲများကို စုပေါင်း၍ ဦးစားပေးလုပ်ငန်းရွေးချယ်  
ရန်သဘောတူ။

(၃)ကျေးရွာအုပ်စုစီမံကိန်းအထောက်အကူပြုကော်မတီနှင့် ကျေးရွာဦးစားပေးဖွဲ့ ဖြိုးရေးအစီအစဉ်ကို  
လျှို့ဝှက်မဲပေးစနစ်ဖြင့် ရွေးချယ်ရန် သဘော တူ။(မှတ်ချက်)တစ်ရွာတစ်အုပ်စုဖြစ်သောကြောင့်

(၄)ထို့နောက်ကျေးရွာအုပ်စုစီမံကိန်းအထောက်အကူပြုကော်မတီတွင် ပါဝင်သောဆပ်ကော်မတီများ  
ဖြစ်ကြသောကျေးရွာအုပ်စု/ထောက်ကော်မတီဥက္ကဋ္ဌ(က၁)(မ၁)နှင့်အဖွဲ့ဝင်(၁)ဦး၊ဝယ်ယူရေးဆပ်  
ကော်မတီအဖွဲ့ခေါင်းဆောင်(၁)ဦးနှင့်အဖွဲ့ဝင်(၂)ဦး၊လုပ်ငန်းလည်ပတ်ရေးနှင့်ပြုပြင်ထိန်းသိမ်းရေးဆပ်  
ကော်မတီအဖွဲ့ခေါင်းဆောင်(၁)ဦးနှင့်အဖွဲ့ဝင်(၂)ဦး၊စောင့်ကြည့်ကြီးကြပ်ရေးဆပ်ကော်မတီအဖွဲ့ခေါင်း  
ဆောင်(၁)ဦးနှင့်အဖွဲ့ဝင်(၂)ဦး၊ဝေဖန်အကြံပြုတိုင်ကြားရေးကော်မတီဥက္ကဋ္ဌ(၁)ဦး၊အတွင်းရေးမှူး(၁)ဦး  
၊အဖွဲ့ဝင်(၁)ဦး၊ဘဏ္ဍာရေးကော်မတီဥက္ကဋ္ဌ(၁)ဦး၊ငွေကိုင်(၁)ဦး၊စာရင်းကိုင်(၁)ဦး၊အဖွဲ့ဝင်(၁)ဦးအသီး  
သီးရွေးချယ် ရန် သဘောတူညီကြပါသည်။

(၅)ရွေးချယ်ခံရမည့်သူများမှာလည်း အမှန်တကယ်လုပ်ကိုင်နိုင်ကြောင်းသဘောတူညီကြပါသည်။

မှတ်တမ်းတင်သူ

အတည်ပြုသူ

ဦးတင်မောင်ဝင်း

ဦးသိန်းသန်းအောင်

စေတနာ့ဝန်ထမ်း

လူထုစည်းရုံးရေးမှူး

၁၃။ ကဏ္ဍအလိုက် အခက်အခဲမှတ်တမ်း

နဂါးပေါက်ကျေးရွာ ကဏ္ဍအလိုက် ဦးစားပေးဖွံ့ဖြိုးရေးလုပ်ငန်းစဉ်များ

	လုပ်ငန်း	အဆိုပြုသူ	လ/နှစ်	လုပ်ဆောင်မည့် သူ	ပြင်ပမှ ထောက်ပံ့သူ
အခြေခံအဆောက်အအုံ	၁ ကျေးရွာမီးလင်းရေး	ကျားမ	၂၀၁၇	ကော်မတီဝင် ကျေးရွာလူထု	လူထုဗဟိုပြု စီမံကိန်း
	၂ လမ်း (ရွာတွင်း/ရွာချင်းဆက်)	ကျားမ	၂၀၁၈	ကော်မတီဝင် ကျေးရွာလူထု	လူထုဗဟိုပြု စီမံကိန်း
	၃ မြေကာနံရံ	ကျားမ	-	-	-
	၄ စာကြည့်တိုက်	ကျားမ	-	-	-
	၅	ကျားမ	-	-	-
အသက်မွေးဝမ်းကြောင်း၊ စိုက်ပျိုးရေး	၁ စိုက်ပျိုးရေးအတွက် (လယ်ထွန်စက်နှင့်သွန်းအားစု)	ကျား	-	-	မြို့နယ်စိုက်ပျိုး ရေးဌာန
	၂ မွေးမြူရေးနည်းပညာသင်တန်း	ကျားမ	-	-	မြို့နယ်မွေးမြူ ရေးဌာန
	၃ မျိုးကောင်းမျိုးသန့်	မ	-	-	မြို့နယ်စိုက်ပျိုး ရေးဌာန
	၄ အိမ်တွင်လက်မှုပညာသင်တန်း	ကျား	-	-	--
	၅ မုန့် လုပ်ငန်း နှင့် စက်ချုပ်လုပ် ငန်း	မ	-	-	-
ကျန်းမာရေးနှင့် အဟာရ	၁ နာရေးကူညီမှုကား	ကျားမ	-	-	-
	၂ သောက်သုံးရေသန့်	ကျားမ	-	-	-
	၃ ဆေးဝါးပစ္စည်းများ	ကျားမ	-	--	-
	၄ ကျန်းမာရေးဆေးခန်း (တိုက်နယ်ဆေးရုံ)	ကျားမ	-	-	-
ပညာရေး	၁ ကျောင်းသုံးပရိဘောဂ	ကျားမ	-	--	မြို့နယ်ပညာ ပညာရေးဌာန
	၂ ကျောင်းဆရာ/ဆရာမ	ကျားမ	-	-	မြို့နယ်ပညာ ပညာရေးဌာန
	၃	ကျားမ	-	-	-
အခြား	၁ အသေးစားငွေချေးလုပ်ငန်း	ကျားမ	-	-	မမြေအဖွဲ့
	၂ ကျေးရွာဈေး	မ	-	-	-
	၃				

၁၄။ VDP အရည်အသွေးထိန်းချုပ်မှု

ထိန်းချုပ်သူ-	ရက်စွဲ---	ကျေးရွာ---	VDP ရက်စွဲ----
	မြို့နယ်---	ကျေးရွာအုပ်စု-----	

(၁) VDP စာရွက်စာတမ်းပြီးဆုံးမှုကို စစ်ဆေးပါ။(OM အရ )

- မျက်နှာဖုံး(အဖုံး)
- မာတိကာ
- ကျေးရွာအခြေခံ Data
- PSA အကျဉ်းချုပ်နှင့် PRA လုပ်ငန်းစဉ်
- အမျိုးသား/အမျိုးသမီးအဖွဲ့များ၏ အခက်အခဲများ
- ကျေးရွာမျှော်မှန်းချက် (ဆွေးနွေးချက်ရလဒ်)
- အမျိုးသား/အမျိုးသမီးအဖွဲ့များ သဘောတူထားသည့်နောင်လေးနှစ်အတွက် ဦးစားပေးလုပ်ငန်းများစာရင်း(အခြေခံအဆောက်အအုံ၊အသက်မွေးမှု၊ပညာရေး၊လူမှုထိန်းသိမ်းမှု...) နောက်ဆက်တွဲများ
- လူမှုရေးအကဲဖြတ်မှု စာရွက်စာတမ်းခါတ်ပုံနှင့် PRA လုပ်ငန်းစဉ်(ဖြစ်နိုင်လျှင်)၊မြေပုံများပါ ရမည်၊စည်းစိမ်ပိုင်ဆိုင်မှုအဆင့်၊Venn ပုံ...
- ကျေးရွာစီမံကိန်းရေးဆွဲရေးအစည်းအဝေးမိတ္တူ
- ကျေးရွာအချက်အလက် (PC-1 ပုံစံ)
- ကျေးရွာမျှော်မှန်းချက်

(၂) လူမှုရေးအကဲဖြတ်မှုအရည်အသွေးနှင့် VDP စစ်ဆေးပါ။

- VDP တွင်ပါဝင်သော ဦးရေ (အမျိုးသား/အမျိုးသမီး)-
- လူမှုရေးအကဲဖြတ်မှုအရည်အသွေးနှင့် VDP အတွက် ရက်ပေါင်း-
- PRA ပစ္စည်းအသုံးပြုသည့် အရေအတွက်-
- ပါဝင်သောဦးရေနှင့်လုပ်ငန်းများမှတ်တမ်းတင်ခြင်း(အစည်းအဝေးမှတ်တမ်း၊အဖွဲ့ခါတ်ပုံ၊တိုင်းရင်းသားအနည်းစုနှင့်ထိခိုက်လွယ်အဖွဲ့များ)
- အလွန်ကောင်း
- ကောင်း
- ညံ့
- လုပ်ငန်းများမှတ်တမ်းတင်ခြင်းနှင့်အမျိုးသမီးအဖွဲ့အစည်းအဝေး၏ရလဒ်အားခွဲခြားထားသလား။
- ရှိ
- မရှိ
- စီမံကိန်းအရေအတွက်(အမျိုးသား/အမျိုးသမီးရွေးချယ်မှုအရေအတွက်)-

PRA နှင့်သက်ဆိုင်သောအခြား စီမံကိန်းအရေအတွက်(အမျိုးသား/အမျိုးသမီးရွေးချယ်မှုအရေ အတွက်)-