

ပြည်ထောင်စုသမ္မတ မြန်မာနိုင်ငံတော် အစိုးရ  
စိုက်ပျိုးရေး၊ မွေးမြူရေးနှင့် ဆည်မြောင်း ဝန်ကြီးဌာန  
ကျေးလက်ဒေသဖွံ့ဖြိုးတိုးတက်ရေး ဦးစီးဌာန  
မြောင်မြို့နယ်



လူထုဗဟိုပြုစီမံကိန်း ( ဒုတိယနှစ် စက်ဝန်း )

National Community Driven Development Project  
(NCDDP)



ကျေးရွာဖွံ့ဖြိုးရေးအစီအစဉ်

Village Development Plan (VDP)

ချောင်းဇင်းကျေးရွာ

ချောင်းဇင်းကျေးရွာအုပ်စု

၂၅. ၁၂. ၂၀၁၆

မာတိကာ

- ၁။ မြို့နယ်မြေပုံ
- ၂။ ကျေးရွာမြေပုံ ( တည်နေရာ )
- ၃။ အုပ်စုတွင်ပါဝင်သော ကျေးရွာများစာရင်း
- ၄။ ကျေးရွာအခြေခံအချက်အလက်များ ( ကျေးရွာသမိုင်းကြောင်း )
- ၅။ လူထုပူးပေါင်းပါဝင်သော လူမှုဆန်းစစ်ခြင်းနှင့် အကဲဖြတ်ခြင်းလုပ်ငန်းစဉ်( PSA / PRA ) အကျဉ်းချုပ်ဇယား
- ၆။ ကျေးရွာဖွံ့ဖြိုးရေးအစီအစဉ်အတွက်အသုံးပြုခဲ့သော PRA tools များနှင့် တစ်ခုချင်းစီအတွက်သုံးသပ်ချက်များ
- ၇။ ကော်မတီဝင်များရွေးချယ်ခြင်းနှင့် ကျေးရွာဖွံ့ဖြိုးရေး အစီအစဉ် ဆောင်ရွက်မှု မှတ်တမ်း ဓါတ်ပုံများ
- ၈။ ကျေးရွာအချက်အလက် ( ပုံစံ - ၁ )
- ၉။ စီမံကိန်းစက်ဝန်းအချိန်ဇယား ( ပုံစံ - ၂ )
- ၁၀။ ကျေးရွာဖွံ့ဖြိုးရေးဦးစားပေးအစီအစဉ် ( ပုံစံ - ၃ )
- ၁၁။ ကျေးရွာအုပ်စုစီမံကိန်းလုပ်ငန်းခွဲရွေးချယ်ခြင်း ( ပုံစံ - ၄ )
- ၁၂။ အစည်းအဝေးမှတ်တမ်းများ
- ၁၃။ ကဏ္ဍအလိုက်ဦးစားပေးဖွံ့ဖြိုးရေးလုပ်ငန်းစဉ်များ
- ၁၄။ ကျေးရွာဖွံ့ဖြိုးရေးစီမံချက်အရည်အသွေးထိန်းချုပ်မှု(Checklist For VDP)

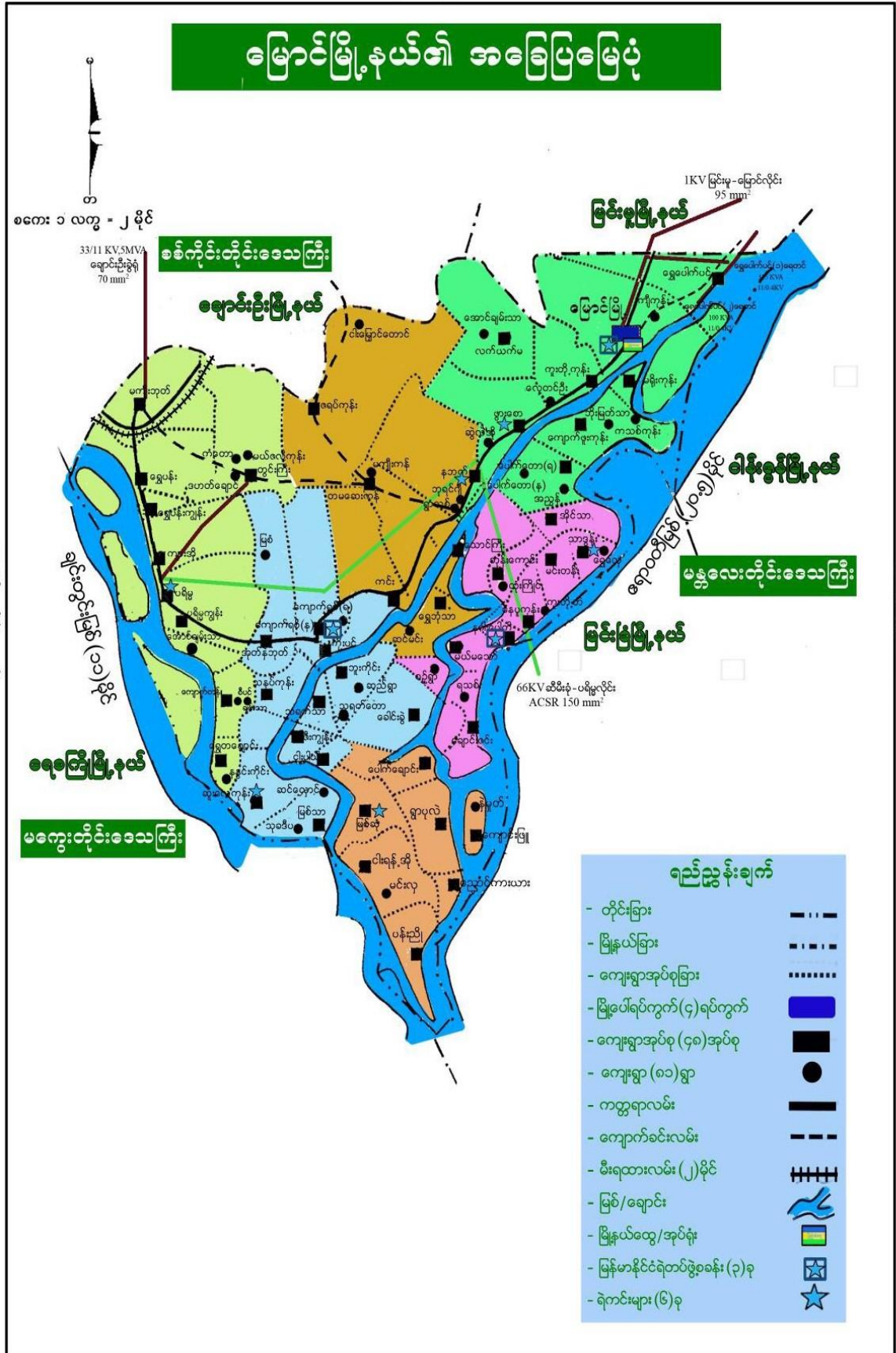

၂။ ကျေးရွာမြေပုံတည်နေရာ

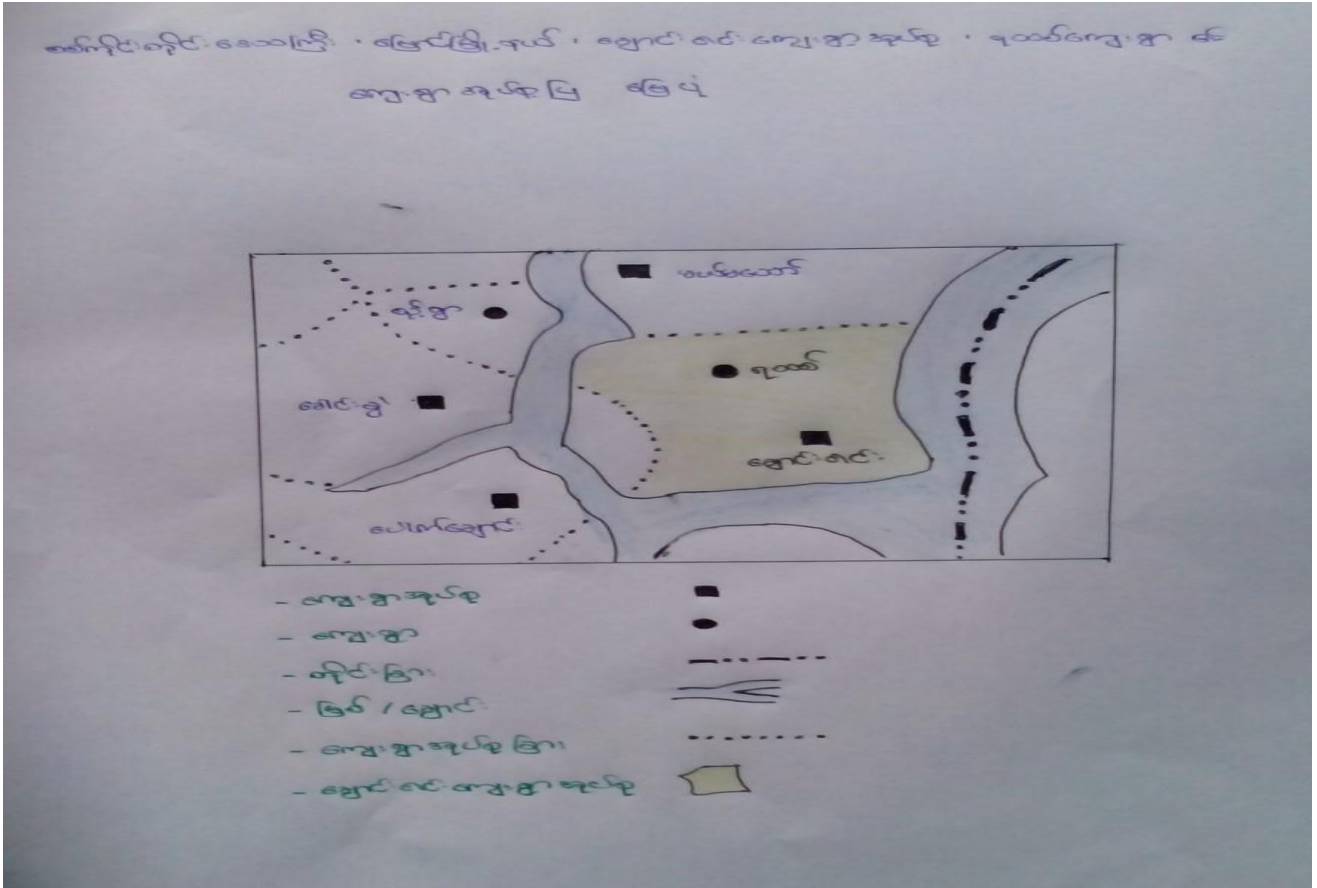

၃။ အုပ်စုတွင် ပါဝင်သောကျေးရွာစာရင်း

(က) ချောင်းဖင်းကျေးရွာ

(ခ) ရသော်ကျေးရွာ

၄။ ကျေးရွာအခြေခံအချက်အလက်များ

ရှေးနှစ်ပေါင်း နှစ်ရာကျော်လောက်ကတည်းက တည်ရှိခဲ့ပါသည်။ ရှေးက ၁၄ ရွာ တိုက်နယ် သူကြီးရွာဖြစ်သော မင်းမျိုးမင်းနွယ် မယ်ခင်လေး ဆိုသူ၏ ကုန်ပစ္စည်းများကို လှည်းမှ(ယခု နဲမှတ်) ရွာမှ လှည်းမှများက သယ်ယူပြီး ကြည်တိုက်များထား၍ ကြည်ရွာဟု အမည်တွင်ခဲ့သောရွာမှ စတင် တည်ရှိခဲ့ပါသည်။ ကြည်ရွာမှာ နေထိုင်ကြစဉ်က ဧရာဝတီမြစ်သည် ထိုအချိန်က မြစ်ကျဉ်းမျှသာ ဖြစ် သည်။ ထိုမြစ်ကျဉ်းမှ ချောင်းလက်တက် ဖြစ်ပေါ်ကာ လယ်၊ ယာ၊ ကိုင်းများ ခုတ်ထွင်ရှင်းလင်းပြီး တောင်သူများ လုပ်ကိုင်လာခဲ့ကြရာမှ တဖြေးဖြေး ရွာလေးတစ်ရွာ ဖြစ်တည်လာပြီး ချောင်းဆင်းနေရာ မှာ နေထိုင်လုပ်ကိုင်လာကြသဖြင့် ချောင်းဆင်းဟု ခေါ်တွင်လာခဲ့ကြပါသည်။ ယခုအခါ ကျေးရွာများမှ ချောင်းဆင်းဟု တမျိုး ချောင်းဖင်းဟု တဖုံ ခေါ်တွင်လျက် ရှိပါသည်။ ကျေးရွာလူကြီးများနှင့် ရပ်မိ ရပ်ဖများမှ ချောင်းဖင်း ဟု အမည်တွင်စေလိုကြောင်းလည်း သိရှိခဲ့ရပါသည်။

၄.၂။ ကျေးရွာတွင်းရှိ စုစုပေါင်းအိမ်ထောင်စု နှင့် လူဦးရေ

အိမ်ထောင်စု	ကျား	မ	စုစုပေါင်း
၁၉၅	၃၆၉	၄၁၂	၇၈၁

၄.၃။ လူနည်းစုလူမျိုးစုအိမ်ထောင်စု

အမျိုးအစား	အိမ်ထောင်စု	ကျား	မ	စုစုပေါင်း
မရှိ	-	-	-	-

၄.၄။ ထိခိုက်လွယ်အုပ်စု

ထိခိုက်လွယ်အုပ်စု	အိမ်ထောင်စု	ကျား	မ	စုစုပေါင်း
နွမ်းပါး	၂၅	၁၁	၁၄	၂၅
အမျိုးသမီးဦးဆောင်သော အိမ်ထောင်ဦးစီး	၅၁			

၄.၅။ မသန်စွမ်းအုပ်စု

မသန်စွမ်းအုပ်စု	အိမ်ထောင်စု	ကျား	မ	စုစုပေါင်း
မသန်စွမ်း	၁၀	၄	၆	၁၀
၆၅ နှစ်အထက်		၃၁	၂၀	၅၁
စစ်ဘေးရှောင်	--	--	--	--

၄.၆။ ကျေးရွာပိုင်ဆိုင်မှုများ

ပိုင်ဆိုင်မှုများ	အရေအတွက်	ပိုင်ဆိုင်မှုများ	အရေအတွက်	ပိုင်ဆိုင်မှုများ	အရေအတွက်
စိုက်ပျိုးမြေ	၂၉၃ ဧက	ဈေးဆိုင်	၆	ဆိုင်ကယ်	၁၅၀
ရေကန်	-	ရေတင်စက်	၂၆	ကျွမ်းကျင် လုပ်သား ( လက်သမား၊ ပန်းရံ)	၁၅
ကား	၂	နွား	၉၉၈		
ထော်လာဂျီ	၂	ထွန်	၅၉		
မြွေလှေ့စက်	၂	ထယ်	၇၅	လယ်ထွန်စက်	၃
ရွှေ့ပြောင်းလုပ်သား	၁၃၀	ရွက်ရည်ဆိုင်	၂	ကွန်ဒေါင်း	၂၃
လှည်း	၄၀	ဝက်	၅၀	သာမန်လုပ်သား	၁၅၀

၅။ လူထုပူးပေါင်းပါဝင်သော လူမှုဆန်းစစ်ခြင်းနှင့် အကဲဖြတ်ခြင်း လုပ်ငန်းစဉ်(PSA/PRA) အကျဉ်းချုပ်

စဉ်	အကြောင်းအရာ	ရက်စွဲ	ဦးတည်အုပ်စု	တက်ရောက်သူ			အဓိက ဆွေးနွေးချက်များ
				ကျား	မ	ပေါင်း	
၁	ကျေးရွာလူမှုရေးပြေနှင့် သယံဇာတ (social map/ Resource map)	၂၄. ၁၂. ၂၀၁၆	ကျေးရွာလူထု	၃၀	၃၀	၆၀	အိမ်များ၊ အခြေခံအဆောက်အအုံများ၊ လမ်းပန်းဆက်သွယ်ရေး၊ လယ်ယာမြေများ၊ မြစ်ချောင်းများ၊
၂	လူမှုစီးပွားအဆင့်သတ်မှတ်ခြင်း (Wealth Ranking)	၂၄. ၁၂. ၂၀၁၆	ကျေးရွာလူထု	၂၀	၂၀	၄၀	ကျေးရွာလူမှုစီးပွားအုပ်စုများ၊ ခွဲခြားသတ်မှတ်နိုင်ရေးအတွက်အခြေခံစံနှုန်းများ၊ သတ်မှတ်ခြင်း
၃	ရာသီခွင်ပြကွဲဒီဇိုင်း (seasonal calendar)	၂၄. ၁၂. ၂၀၁၆	ကျေးရွာလူထု	၃၅	၃၀	၆၅	ရာသီဥတု၊ စိုက်ပျိုးသီးနှံများ၊ ဝင်ငွေထွက်ငွေ၊ မွေးမြူရေး၊ လုပ်ငန်းများ၊ ပညာရေး၊ ပွဲတော်များ၊ ရွှေ့ပြောင်းလုပ်သား
၄	အမျိုး/သမီးပိုင်ဆိုင်မှု ပြဇယား (Accesses and Control)	၂၄. ၁၂. ၂၀၁၆	ကျေးရွာလူထု	၂၀	၂၀	၄၀	အမျိုးသား/သမီး တို့၏ အရင်းအမြစ်အပေါ် မည်သူ ကပိုင်၍ အသုံးပြုနေကြသည်ကို ဖော်ထုတ်ခြင်း၊
၅	အဖွဲ့အစည်းချိတ်ဆက်မှု (Venn Diagram)	၂၄. ၁၂. ၂၀၁၆	ကျေးရွာလူထု	၂၀	၂၀	၄၀	ကျေးရွာတွင်းအဖွဲ့အစည်းများ၊ ကျေးရွာ ဖွံ့ဖြိုးရေးအတွက်မည်သည့် အဖွဲ့များချိတ်ဆက်လုပ် ကိုင်မှု
၆	ပင့်ကူအိမ်ကွန်ယက် (Spider Web)	၂၄. ၁၂. ၂၀၁၆	ကျေးရွာလူထု	၂၀	၂၀	၄၀	အမျိုးသားနှင့်အမျိုးသမီးများ တန်းတူအခွင့်အရေး ရရှိမှုနှင့် မရရှိသည့် အကြောင်းအရင်းများ

၇။	အခက်အခဲများအ ားဖော်ထုတ် ခြင်း အမျိုးသား	၂၅.၁၂.၂၀၁၆	ကျေးရွာ လူထု	၉၆	--	၉၆	ဆွေးနွေးထားသောအခက် အခဲလုပ်ငန်းစဉ်များ
၈။	အခက်အခဲများ အားဖော်ထုတ် ခြင်း အမျိုးသမီး	၂၅.၁၂.၂၀၁၆	ကျေးရွာ လူထု	၀	၉၂	၉၂	ဆွေးနွေးထားသောအခက် အခဲလုပ်ငန်းစဉ်များ
၉။	ကျေးရွာ၏အနာဂ တ်(၅)နှစ်စာမျှော် မှန်းချက် အမျိုးသား	၂၅.၁၂.၂၀၁၆	ကျေးရွာ လူထု	၉၆	၀	၉၆	ဆွေးနွေးခဲ့သောအခက်အခဲ လုပ်ငန်းစဉ်များ အပေါ် အခြေခံ၍ အခြေခံ အဆောက်အဦး၊ အသက် မွေးဝမ်းကြောင်းဆိုင်ရာများ
၁၀။	ကျေးရွာ၏အနာဂ တ်(၅)နှစ်စာမျှော် မှန်းချက် အမျိုးသမီး	၂၅.၁၂.၂၀၁၆	ကျေးရွာ လူထု	၀	၉၂	၉၂	ဆွေးနွေးထားသောအခက် အခဲလုပ်ငန်းစဉ်များအ ပေါ်အခြေခံ၍ အခြေခံ အဆောက်အဦး၊ အသက် မွေးဝမ်းကြောင်းဆိုင်ရာများ
၁၁။	ကျေးရွာဖွံ့ရေး လုပ်ငန်းစဉ်များ ရေးဆွဲခြင်း	၂၅.၁၂.၂၀၁၆	ကျေးရွာ လူထု	၉၆	၉၂	၁၈၈	အကျိုးပြုပြီးရေအကျိုးခံစား ခွင့်နှင့်အဓိကလိုအပ်ချက်မျ ားပေါ်မူတည်၍ဆုံးဖြတ်သ ည်။
၁၂။	ကော်မတီများဖွဲ့ စည်းခြင်း	၂၅.၁၂.၂၀၁၆	ကျေးရွာ လူထု	၉၆	၉၂	၁၈၈	ကော်မတီဝင်များရွေးခြင်း၊ ဖွဲ့စည်းခြင်း၊တာဝန်များခွဲ ဝေခြင်း

၆။ လူထုပူးပေါင်းပါဝင်သော လူမှုဆန်းစစ်ခြင်းနှင့် အကဲဖြတ်ခြင်း လုပ်ငန်းစဉ်

က။ လူမှုရေးအခြေပြ သယံဇာတ အရင်းအမြစ်ပြမြေပုံ (social map/ Resource map)

ခ။ ချမ်းသာမှုအဆင့် ခွဲခြားခြင်း ( Wealth Ranking )

ဂ။ ကျား / မ ကဏ္ဍ (၁)၊ ပိုင်ဆိုင်မှုကို ခွဲခြမ်းစိတ်ဖြာခြင်း (Accesses and Control)

ဃ။ ကျား / မ ကဏ္ဍ (၂)၊ ဆိုင်ရာ ကွန်ယက်ချက်ဆက်မှု (Spider Web)

င။ ရာသီခွင် ပြက္ခဒိန် (seasonal calendar)

စ။ ဗင်းပုံစံ အသုံးပြု၍ အဖွဲ့အစည်းနှင့် ချိတ်ဆက်မှုများအား လေ့လာခြင်း (Venn Diagram)

၆. (က)။ လူမှုရေးအခြေပြ သယံဇာတ အရင်းအမြစ်ပြမြေပုံ

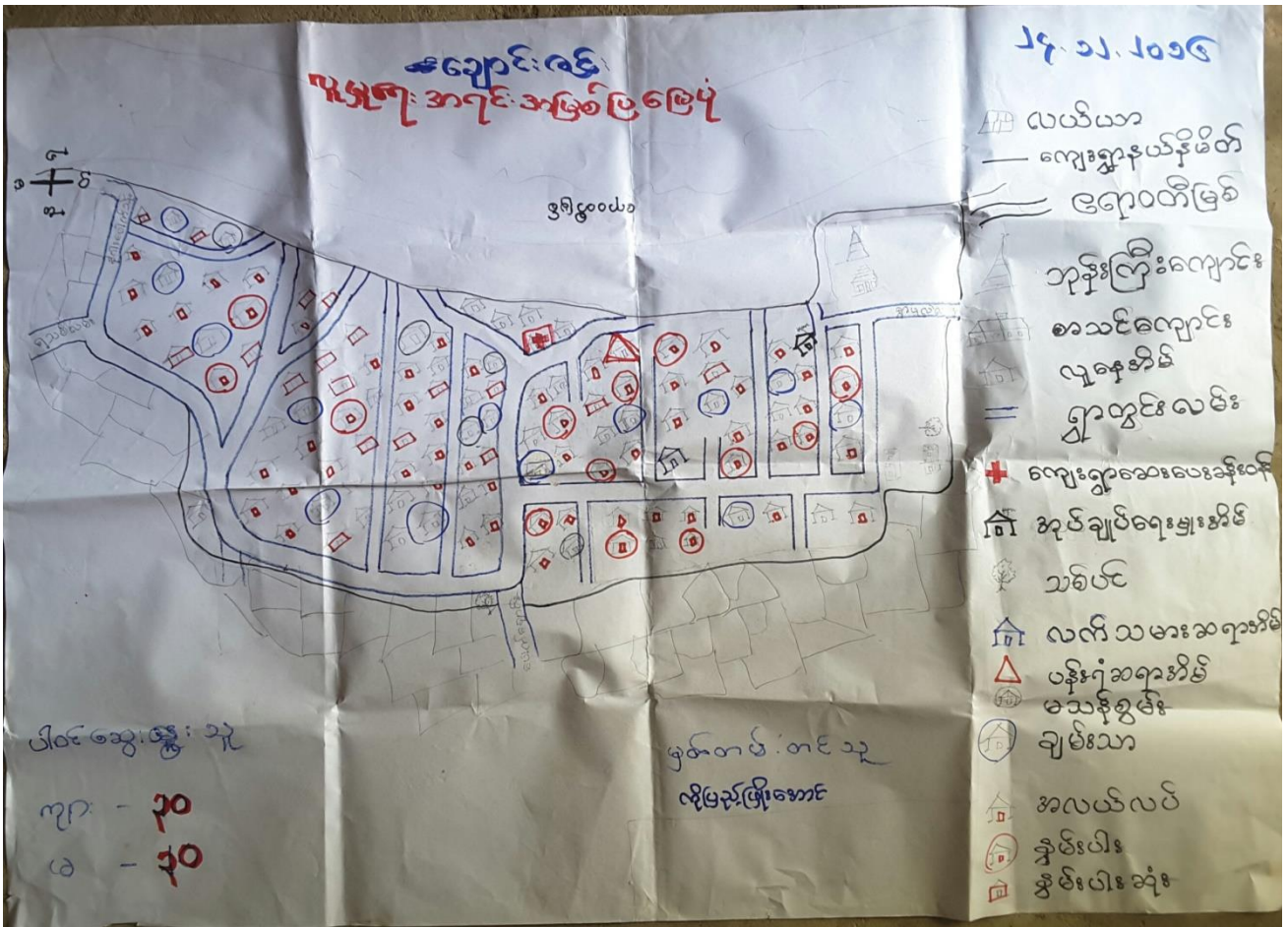



**လူမှုရေးအခြေပြ သယံဇာတ အရင်းအမြစ်ပြုပြင်ဆွေးနွေးသုံးသပ်ခြင်း**

ချောင်းဖင်းကျေးရွာသည် တောင်သူလုပ်ငန်းကိုသာ အဓိကလုပ်ကိုင် ဆောင်ရွက်သော ကျေးရွာဖြစ်ပါသည်။ အဓိက စိုက်ပျိုးသောသီးနှံမှာ ရေကျပြီးချိန်တွင် မတ်ပဲ (ပဲမာ)၊ မြေပဲ နှင့် စားတော်ပဲ ကိုသာ စိုက်ပျိုးကြပါသည်။ စိုက်ပျိုးမြေအမျိုးအစားမှာ နန်းမြေအမျိုးအစား ဖြစ်သော်လည်း အဓိကပေးပို့သော ရေမြောင်းမှာ ပိတ်ဆို့တိမ်ကော နေသဖြင့် အင်းရေတံခါးမှ ရေများထိန်းသိမ်းနိုင်မှုမရှိခြင်း၊ လိုအပ်ချိန်များတွင် ရေသွယ်ယူမှု မလွယ်ကူသောကြောင့် လိုအပ်သလောက် သီးနှံများ ဖြစ်ထွန်းအောင်မြင်ခြင်း နည်းပါးလျက်ရှိပါသည်။ ပေါင်းသတ်ဆေးများ အသုံးပြု သောကြောင့် ရေဝင်ချိန်များတွင် နွားစာရှားပါးလျက်ရှိပါသည်။ တောင်သူများသို့ ပိုးသတ်ဆေး၊ မြေဩဇာများ အသုံး ပြုမှုကို ဆိုင်ရာဌာနများမှ ပညာပေးလာရောက်ဆွေးနွေးမှု မရှိခြင်းကလည်း စိုက်ပျိုးသူတောင်သူများမှာ နည်းပညာ မရရှိပဲ အဆင်ပြေသလို အသုံးပြုနေသောကြောင့် မလိုအပ်သော ဆုံးရှုံးမှုများဖြစ်ပေါ်လျက်ရှိပါသည်။

ဘာသာတရား ကိုင်းရှိုင်းပြီး ဧရာဝတီဘေးတွင် ရှိသောကြောင့် သာယာသော ကျေးရွာလေးဖြစ်ပါသည်။ သို့သော် မိုးတွင်းနှင့် ရေဝင်ချိန်များတွင် ရွာချင်းဆက်သွားလာခြင်းနှင့် နဘက်သို့ သီးနှံရောင်းဝယ်ရာတွင် သွားလာရေးခက်ခဲလှ သဖြင့် စီးပွားရေး၊ လူမှုရေးများ ထိခိုက်လျက်ရှိပါသည်။ ကျေးရွာတွင် နေထိုင်ကြသူများမှာ ချမ်းသာသူနှင့် နွမ်းပါးသူ များ ခွဲခြားမှုမရှိပဲ နေရာစုံတွင် နေထိုင်လျက်ရှိ ကြပါသည်။ ဧရာဝတီမြစ်ဘေးတွင် တည်ရှိသော်လည်း တောင်သူ လယ်ယာများသာ အားပြုပြီး လုပ်ကိုင်ဆောင် ရွက်ရသောကြောင့် လမ်းပန်းဆက်သွယ်ရေး အဆင်ပြေမှုသာလျှင် သီးနှံများ ရောင်းချရ လွယ်ကူမည်ဖြစ်ပါသည်။ ကျေးလက်ကျန်းမာရေးဆေးပေးခန်း၊ လျှပ်စစ်မီးနှင့် ကျေးရွာစာကြည့်တိုက် မရှိခြင်းမှာလည်း စီးပွားရေး အခွင့် အလမ်းနှင့် ဗဟုသုတရရှိမှုမှာ နှောင့်နှေးလျက်ရှိ ပါသည်။ ကျေးရွာတွင် မူလတန်းကျောင်းရှိပြီး ကျောင်းခြံစည်းရိုးမှာ ရှေ့မျက်နှာစာတွင်ရှိပြီး အခြားနေရာများတွင်မရှိခြင်းကြောင့် လုံခြုံမှုမရှိပဲ စိုက်ပျိုးမြေကွက်များနှင့်ဆက်စပ်နေသော ကြောင့် စိုက်ပျိုးရိတ်သိမ်းပြီးချိန်တွင် တိရိစ္ဆာန်များလွှတ်ကျောင်းခြင်းကြောင့် လွှတ်ကျောင်းတိရိစ္ဆာန်များ ကျောင်းဝန်း အတွင်းဝင်ရောက်ခြင်းများကြောင့် ကျောင်းခြံစည်းရိုးဆောင်ရွက်ပါက ကလေးများလုံခြုံစိတ်ချစွာ ပညာ သင်ကြားနိုင်မည်ဖြစ်ပါသည်။

ထို့ကြောင့် ကျေးရွာဖွံ့ဖြိုးတိုးတက်ရန်မှာ လမ်းပန်းဆက်သွယ်ရေး ပြုပြင်ပေးရန်၊ စိုက်ပျိုးရေးနည်းပညာ သင်တန်းများပေးရန်၊ ပညာရေးအဆောက်အအုံများတည်ဆောက်ပေးရန်နှင့် ကျန်းမာရေးဆေးပေးခန်းများ တည် ဆောက်ပေးရန် လိုအပ်လျက်ရှိပါသည်။

၆. (ခ)။ ချမ်းသာမှုအဆင့် ခွဲခြားခြင်း ( Wealth Ranking )

ကျေးရွာ - ရွာအင်းဆင်း  
 ၇၈၈ - ၂၄ - ၁၂ - ၂၀၁၆

ပြဋ္ဌာန်းချက် အဆင့် သတ်မှတ်ခြင်း

ပါဝင် ရွေးချယ်မှု  
 ကျား - ၂၀  
 မ - ၂၀

မှတ်တမ်းတင်သူ  
 ဒေါ်လှိုင်

အကျဉ်းချုပ်	ပိုင်ဆိုင်မှု	ရာခိုင်နှုန်း	အိမ်ထောင်စုအရေအတွက်
အဆင့်မြင့်	ထိုက်အိမ်၊ ဝယ်ထွက်စက်၊ ကျွဲချောင်း၊ ချေစက်၊ ပျဉ်ထောင်ပျဉ်ဆီး၊ နံကပ်ထိုက်၊ ကား၊ ချွေးကယ် ခြေကေ (၁၀)	၁၀% <del>၁၀%</del>	၂၀
အဆင့်အောက် အဆင့်မြင့်	ပျဉ်ထောင်ပျဉ်ဆီး၊ သွပ်မိုး၊ ကျွဲချောင်း၊ ချေစက်၊ ချွေးကယ် ထိမ့်၊ နွား၊ ခြေကေ (၅)ကေ	၅၅%	၁၅၀
နွမ်းပါး	ငါးဆီးဝါးက၊ ချွေးကယ်၊ နွား၊ စက်အိမ်၊ ခြေ (၁)ကေ	၁၀%	၂၀
အနွမ်းပါးဆုံး	ငါးဆီးဝါးက၊ စက်အိမ်	၂%	၅

ချမ်းသာမှုအဆင့် ခွဲခြားခြင်း ဆွေးနွေးသုံးသပ်ခြင်း

ကျေးရွာတွင် ချမ်းသာသော အိမ်ထောင်စုမှာ ၁၀ ရာခိုင်နှုန်းသာ ဖြစ်ပြီး တောင်သူ ဖြင့်သာအဓိက အသက်မွေးမှုပြုပါသည်။

အလယ်အလတ် အိမ်ထောင်စုများမှာ ၅၅ ရာခိုင်နှုန်းထိဖြစ်ပြီး မိဘလက်ငုတ် တောင်ယာများသာ လုပ်ကိုင်အသက်မွေးကြပါသည်။

နွမ်းပါး အိမ်ထောင်စုများမှာ ၁၀ ရာခိုင်နှုန်းသာရှိပြီး တောင်သူယာလုပ်ခြင်းဖြင့်သာ အသက်မွေးကြ သည်။

အနွမ်းပါးဆုံးသော အိမ်ထောင်စုများမှာ ၅ ရာခိုင်နှုန်းထိရှိပြီး လက်လုပ်လက်စား ကူလီများသာ ဖြစ် ကြပါသည်။

ကျေးရွာတွင် နွမ်းပါးအိမ်ထောင်စုနည်းပြီး အလယ်အလတ် အိမ်ထောင်စုများသာ အများဆုံးဖြစ်သဖြင့် စီမံကိန်းလုပ်ငန်းခွဲများ လုပ်ဆောင်ရာတွင် ဦးစားပေးလုပ်ကိုင်စေခြင်းဖြင့် အလုပ်အကိုင်အခွင့်အလမ်းများ ရရှိ စေနိုင်ပါသည်။

၆. (ဂ)။ ကျား / မ ကဏ္ဍ (၁)၊ ပိုင်ဆိုင်မှုကို ခွဲခြမ်းစိတ်ဖြာခြင်း

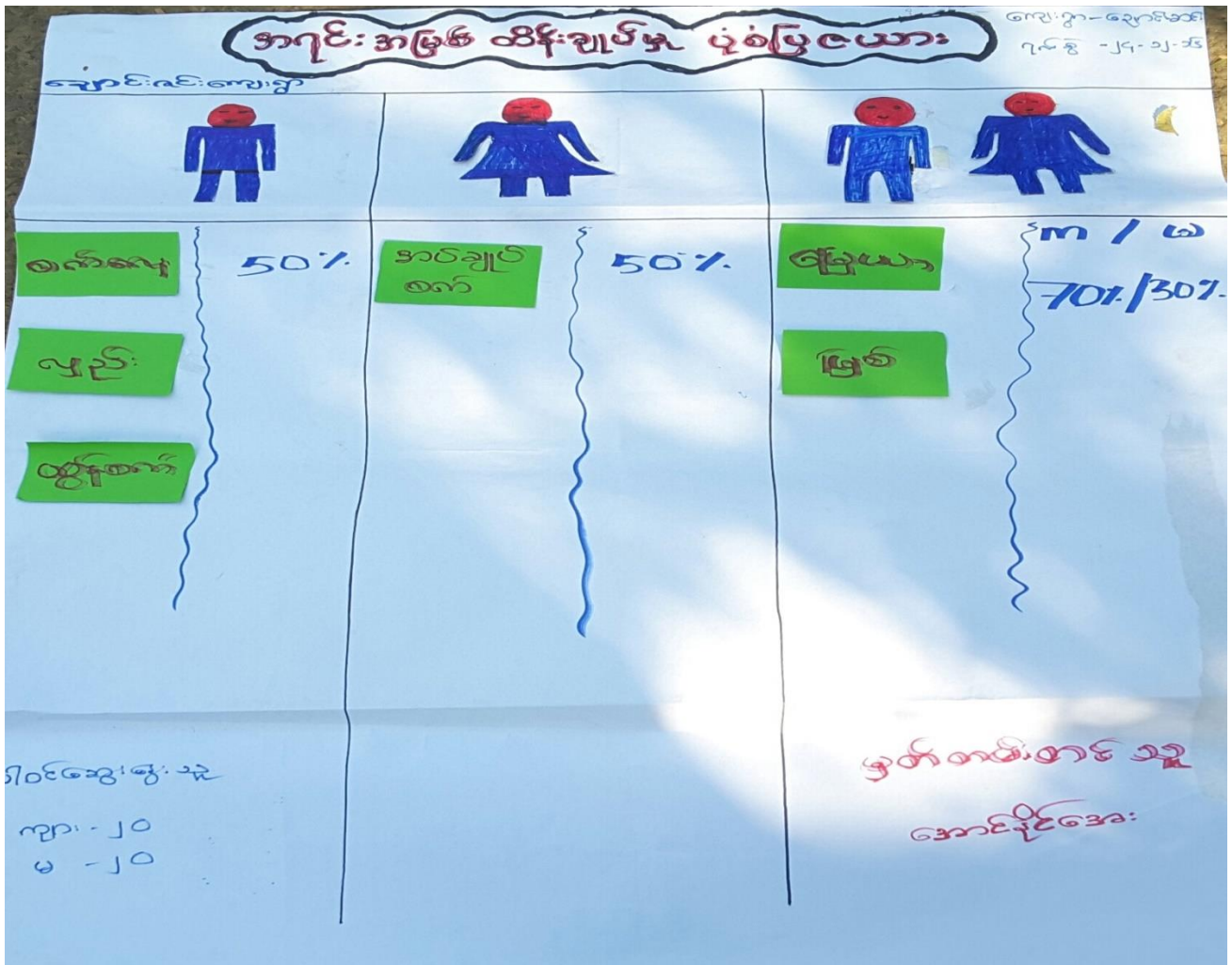

ကျား / မ ကဏ္ဍ (၁)၊ ပိုင်ဆိုင်မှုကို ခွဲခြမ်းစိတ်ဖြာခြင်း ဆွေးနွေးသုံးသပ်ခြင်း

အမျိုးသားများ ကိုယ်တိုင် သုံးစွဲပြီး ကိုယ်တိုင်ထိန်းချုပ်သော အရင်းအမြစ်များမှာ ကျွဲ၊ နွား၊ ထွန်၊ ထယ်၊ စက်ကိရိယာများဖြစ်ပြီး

အမျိုးသမီးတို့ ကိုယ်တိုင်သုံးစွဲပြီး ကိုယ်တိုင်ထိန်းချုပ်သော အရင်းအမြစ်များမှာ အပ်ချပ်စက် စသည် အနည်းငယ်သာ ရှိပါသည်။

အမျိုးသား/အမျိုးသမီး အတူသုံးစွဲပြီး အတူထိန်းချုပ်သော အရင်းအမြစ်များမှာ ချောင်း၊ ယာခင်း၊ လှည်း စသည်တို့ ဖြစ်ပြီးအရင်းအမြစ်များ အသုံးပြုမှုနှင့် ထိန်းချုပ်မှုတို့တွင် အမျိုးသားများသာ အဓိက ထိန်းချုပ်နေသောကြောင့် အမျိုးသမီးများ၏ ဆုံးဖြတ်ချက်များနှင့် ဆွေးနွေးမှုများတွင် နေရာပေးမခံရခြင်းများ ဖြစ်ပေါ်ကာ တဖြေးဖြေး အမျိုးသမီးများမှာ အမျိုးသားများအပေါ်သာ မှီခိုနေရခြင်းဖြစ်ပါသည်။ အမျိုးသမီးများ မှာ တဖြေးဖြေး အမျိုးသားများ၏ နောက်တွင်သာနေရခြင်းဖြင့် အမျိုးသမီးများ၏ စွမ်းဆောင်ရည်များ လျော့နည်းလာနိုင်သည်။

၆. (ဃ)။ ကျား / မ ကဏ္ဍ (၂)၊ ဆိုင်ရာ ကွန်ယက်ချက်ဆက်မှု

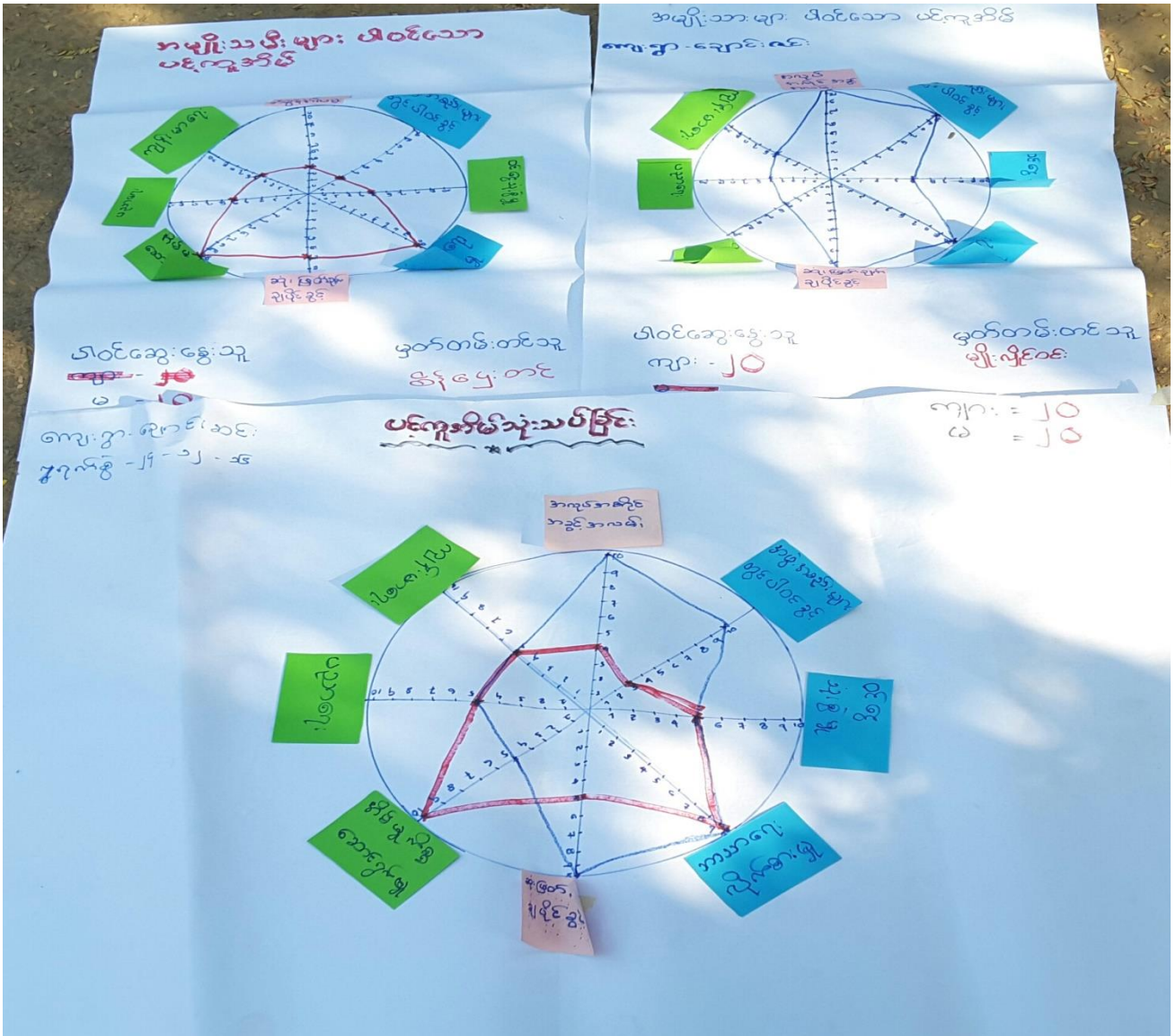

ကျား / မ ကဏ္ဍ (၂)၊ ဆိုင်ရာ ကွန်ယက်ချက်ဆက်မှု ဆွေးနွေးသုံးသပ်ခြင်း

ချောင်းဖင်းကျေးရွာ၏ အလုပ်အကိုင်အခွင့်အလမ်းတွင် အမျိုးသားများမှာ အဆင့် ( ၁၀ ) တွင် ရှိနေပြီး အမျိုးသမီးများမှာ အဆင့် ( ၄ ) တွင်သာ ရှိနေသောကြောင့် စီမံကိန်းလုပ်ငန်း လုပ်ဆောင်ရာတွင် အမျိုးသမီးများကို ဦးစားပေး ရွေးချယ်သင့် သည်။

အဖွဲ့အစည်းများပါဝင်မှုတွင်လည်း အမျိုးသားများမှာ အဆင့် ( ၁၀ ) တွင်ရှိနေပြီး အမျိုးသမီးများမှာ အဆင့် ( ၃ ) တွင် ရှိနေပါသည်။ စီမံကိန်းတွင် အမျိုးသမီးများ ပါဝင်လာစေခြင်းဖြင့် ပူးပေါင်းပါဝင်လာစေ ပါသည်။

ဝင်ငွေသုံးစွဲမှုတွင် အမျိုးသားများမှာ တောသူတောင်သားများဖြစ်သဖြင့် သုံးစွဲမှုမရှိပဲ အမျိုးသမီးများနှင့် အဆင့် ( ၅ ) တွင်သာ အတူတူရှိနေပေသည်။

ဘာသာရေးလိုက်စားမှုတွင် အမျိုးသားများနှင့် အမျိုးသမီးများမှာ အဆင့် ( ၁၀ ) တွင်ရှိနေပါသည်။ ဗုဒ္ဓဘာသာဖြစ်သည့် အားလျော်စွာ ဘာသာတရား ကိုင်းရှိုင်းမှုမှာ အဆင့်တူနေခြင်းဖြစ်ပါသည်။

ဆုံးဖြတ်ချက် ချပိုင်ခွင့်များတွင် အမျိုးသားများမှာ အဆင့် ( ၁၀ ) တွင်ရှိနေပြီး အမျိုးသမီးများမှာ အဆင့် (၅) တွင် ရှိနေခြင်းမှာ အမျိုးသားများကသာ အရာရာသိရှိနားလည် ဆုံးဖြတ်ရသဖြင့် အမျိုးသမီးများနှင့် ကွာခြား နေခြင်းဖြစ်ပါသည်။

အိမ်မှုကိစ္စ ဆောင်ရွက်မှုများတွင် အမျိုးသားများမှာ အဆင့် (၅)တွင် ရှိနေပြီး အမျိုးသမီးများမှာ အဆင့်(၁၀) တွင် ရှိနေပါသည်။ အမျိုးသားများမှာ အိမ်ထောင်ဦးစီးဖြစ်သောကြောင့် မိသားစု စားဝတ်နေရေးအတွက် ဦးစားပေး ရသောကြောင့်ဖြစ်ပြီး အမျိုးသမီးများမှာ မိဘအမွေ (သို့) သဘာဝ ကပေးသော တာဝန်ဖြစ်နေသောကြောင့် အမျိုးသားများထက် သာနေခြင်းဖြစ်ပါသည်။

ပညာရေးတွင် အမျိုးသားများနှင့် အမျိုးသမီးများမှာ အဆင့် ( ၅ ) တွင်ရှိရာ ပညာရေးမှာ အဆင့်တူ တွင်ရှိနေပါသည်။

ကျန်းမာရေးတွင်လည်း အမျိုးသားများနှင့် အမျိုးသမီးများမှာ အဆင့် ( ၅ ) တွင် ရှိနေပါ သည်။ ကျေးရွာတွင် ကျန်းမာရေးဆေးပေးခန်းမရှိသဖြင့် (သို့) မိသားစုစားဝတ်နေရေးကို အဓိကထားကြရသော ကြောင့် ဖြစ်ပါသည်။

၆. (င)။ ရာသီခွင် ပြက္ခဒိန်

ရက်	အချက်အလက်	တနင်္ဂနွေ	တနင်္လာ	မင်္ဂလာ	ဗုဒ္ဓဟူး	သောတ	အင်္ဂါ	အင်္ဂါ	အင်္ဂါ	အင်္ဂါ	အင်္ဂါ	အင်္ဂါ	အင်္ဂါ	အင်္ဂါ	အင်္ဂါ	အင်္ဂါ	အင်္ဂါ	အင်္ဂါ
၁	ရာသီဥတု																	
၂	ပွဲတော်				-			-		-	-	-	-	-	-	-	-	-
၃	စိုက်ပျိုးရေး				-													
၄	မွေးမြူရေး				-	-	-	-	-	-	-		-	-	-	-	-	-
၅	မွေးမြူရေးလုပ်ငန်း																	
၆	ကျန်းမာရေး	-	-	-	-			-	-	-	-							
၇	ဘာသာရေး																	

ရာသီခွင် ပြက္ခဒိန် ဆွေးနွေးသုံးသပ်ခြင်း

ချောင်းဖင်းကျေးရွာရာသီဥတုမှာ ပုံမှန်အတိုင်းဖြင့် နွေ၊ မိုး၊ ဆောင်း သုံးရာသီ လည်ပတ်နေပါသည်။ ယခုအချိန်များတွင် ပိုမိုပူပြင်းလာသဖြင့် သစ်ပင်များ ပြန်စိုက်ခြင်းဖြင့် ပြင်ဆင်လျက်ရှိပါသည်။

ပွဲတော်များလည်း ကျင်းပကြပြီး၊ သင်္ကြန်ပွဲတော်၊ ညောင်ရေသွန်းပွဲတော်၊ နယုန်လတွင်ဘုရားပွဲများနှင့် စည်ကားလှပြီး ဝါခေါင်လတွင် စေတီဆွမ်းလောင်းလှူပွဲနှင့် လှေလှော်ပြိုင်ပွဲများ တန်ဆောင်မုန်းတွင် ကထိန်ပွဲများနှင့် ဘာသာတရားလိုက်စားသော ကျေးရွာလေးဖြစ်ပါသည်။

ချောင်းဖင်းကျေးရွာတွင် စိုက်ပျိုးရေးကို အဓိက လုပ်ကိုင်ကြပါသည်။ အခက်အခဲများမှာ မျိုးကောင်းများ ကြံပက်သော်လည်း မျိုးစေ့မှာ ဒေသရာသီဥတုဖြင့် မကိုက်ညီသဖြင့် အဆင်မပြေဖြစ်ရပါသည်။ ရာသီဥတု ဖောက်ပြန်သဖြင့် ပိုးမွှားများလည်း ကျရောက်ပါသည်။ ပိုးသတ်ဆေးများ ပက်ဖြန်းသောကြောင့် ပိုးမွှားအန္တရာယ် ကာကွယ်နိုင်သော်လည်း ကုန်ကျစရိတ်မှာ အခက်အခဲဖြစ်လျက် ရှိပါသည်။ လက်မှုလယ်ယာမှ စက်မှုလယ်ယာသို့ ပြောင်းလဲနေချိန်တွင် စက်ကိရိယာ(ထွန်စက်) များမှာ လိုအပ်လျက်ရှိပြီး၊ ဆေးသုံးနည်းများ၊ မြေဩဇာသုံးနည်းများ သိရှိမှုအားနည်းခြင်းကြောင့် မလိုလားအပ်သော ကုန်ကျမှုနှင့် ဆိုးကျိုးများဖြစ်ပွားလျက် ရှိနေပါသည်။

မွေးမြူရေးတွင် ဝက်နှင့်နွား ကိုသာ အဓိက များမွေးမြူကြ ပါသည်။ ဝက်များကို အသားတိုးမွေးမြူခြင်းနှင့် သားပေါက်များပြန်ရောင်းခြင်းဖြင့် တနိုင်တပိုင် လုပ်ဆောင်ကြပြီး၊ နွားမွေးမြူရာတွင် နွားမများကိုသာ မွေးမြူကြပြီး နွားထီးများမှာ လယ်ယာခွင်တွင် အသုံးပြုကြပါသည်။ ကျန်းမာရေးတွင် တိမွေးကုဌာနမှ လစဉ်ကာကွယ်ဆေးများ လာရောက်ပံ့ပိုးသဖြင့် အဆင်ပြေလှပါသည်။

ရွှေ့ပြောင်းလုပ်သားများမှာလည်း ရေဝင်ချိန် အလုပ်ရှားပါးသဖြင့် ဝါဆိုမှ တော်သလင်းလ အထိ ရွှေ့ပြောင်းလုပ်ကိုင် ဆောင်ရွက်ကြပြီး စပါးတောဟုခေါ်သော ရွှေဘို၊ ဝက်လက်မြို့များသို့ သွားရောက်ကာ လုပ်ကိုင်ခြင်းဖြင့် အဆင်ပြေသလိုသာ လုပ်ကိုင်နေကြရပါသည်။

ကျန်းမာရေးတွင် ဝါခေါင်လနှင့် တော်သလင်းလ တုတ်ကွေးဖျားနာဖြစ်တတ်ပြီး တပို့တွဲ၊ တပေါင်းတွင် မျက်စိနာရောဂါများ ဖြစ်တတ်သဖြင့် ထိုလများတွင် အနေအထိုင်အစားအသောက် အထူးဂရုစိုက်သင့်ပေသည်။ ကျေးရွာတွင် ကျန်းမာရေးဆေးခန်းရရှိရန် မြေနေယာလှူဒါန်းထားသော်လည်း ၁ ဧက မပြည့်သဖြင့် အဆင်မပြေ ဖြစ်လျက်ရှိပါသည်။ ထို့ကြောင့် ကျန်းမာရေးမှာ မလိုလားအပ်သော ဆုံးရှုံးမှုများ ဖြစ်ပွားလျက်ရှိပါသည်။

သဘာဝဘေးတွင် ရေတိုး၊ မိုးရွာနှင့် လေတိုက်ခြင်းစသော သဘာဝဘေးများ ဖြစ်ပေါ်လျက်ရှိသော် လည်း နှစ်စဉ်ကြုံတွေ့ရသော ရေတိုးခြင်းမှာ နှစ်စဉ် နယုန်မှ စရေဝင်ကာ သီတင်းကျွတ်၊ တဆောင်မုန်းမှ ရေပြန်ကျတတ်ပါသည်။ ထိုလများတွင် ထွက်ငွေသာရှိပြီး ဝင်ငွေမရှိသောလများ ဖြစ်ပါသည်။ ရေကာတာ တည်ဆောက်ခြင်းဖြင့် ကာကွယ်နိုင်သော်လည်း ယခုထိ အခက်အခဲရှိလျက် ဖြစ်ပါသည်။ ရေပြန်ကျချိန်တွင် အခြား ကျေးရွာများနှင့်ဆက်သွယ်သောလမ်းမှာလည်း ရွှံ့နွံ များကျန်ရစ်ခဲ့သဖြင့် ရေပြန်ကျပြီး ၁လခန့်အကြာထိ သွားလာရေး ခက်ခဲပါသည်။ ကျေးရွာခြင်းဆက်လမ်းများအား ဆောင်ရွက်နိုင်လျှင် ကျေးရွာသူရွာသားများ သွားလာရေးအဆင်ပြေမည်ဖြစ်ပါသည်။

ထို့ကြောင့် ချောင်းဖင်းကျေးရွာသည် မိုးရာသီတွင် ရွာချင်းဆက်လမ်းများ၊ သီးနှံရောင်းဝယ်ရာတွင် သွားလာရေးလွယ်ကူစေရန် လမ်းပန်းဆက်သွယ်ရေး ကောင်းမွန်မှုသာလျှင် လုပ်ငန်းမရှိချိန်၊ ရေဝင်ချိန်များတွင် အခြားမြို့ရွာများသို့ အလွယ်တကူ သွားရောက်ကာ အလုပ်အကိုင်အခွင့်အလမ်းများ ရှာဖွေလုပ်ဆောင်နိုင်ပါသည်။ စိုက်ပျိုးရေးနည်းပညာများ ဖြည့်ဆည်းပေးခြင်း၊ စက်ကိရိယာများပံ့ပိုးပေးခြင်း၊ ရေကာတာ၊ ရေမြောင်းများပြန်လည်တူးဖော်ခြင်းဖြင့် ကျေးရွာဖွံ့ဖြိုးရေးအတွက် လုပ်ဆောင်သင့်လျက်ရှိပါသည်။

၆. (စ)။ ဗင်းပုံစံ အသုံးပြု၍ အဖွဲ့အစည်းနှင့် ချိတ်ဆက်မှုများအား လေ့လာခြင်း

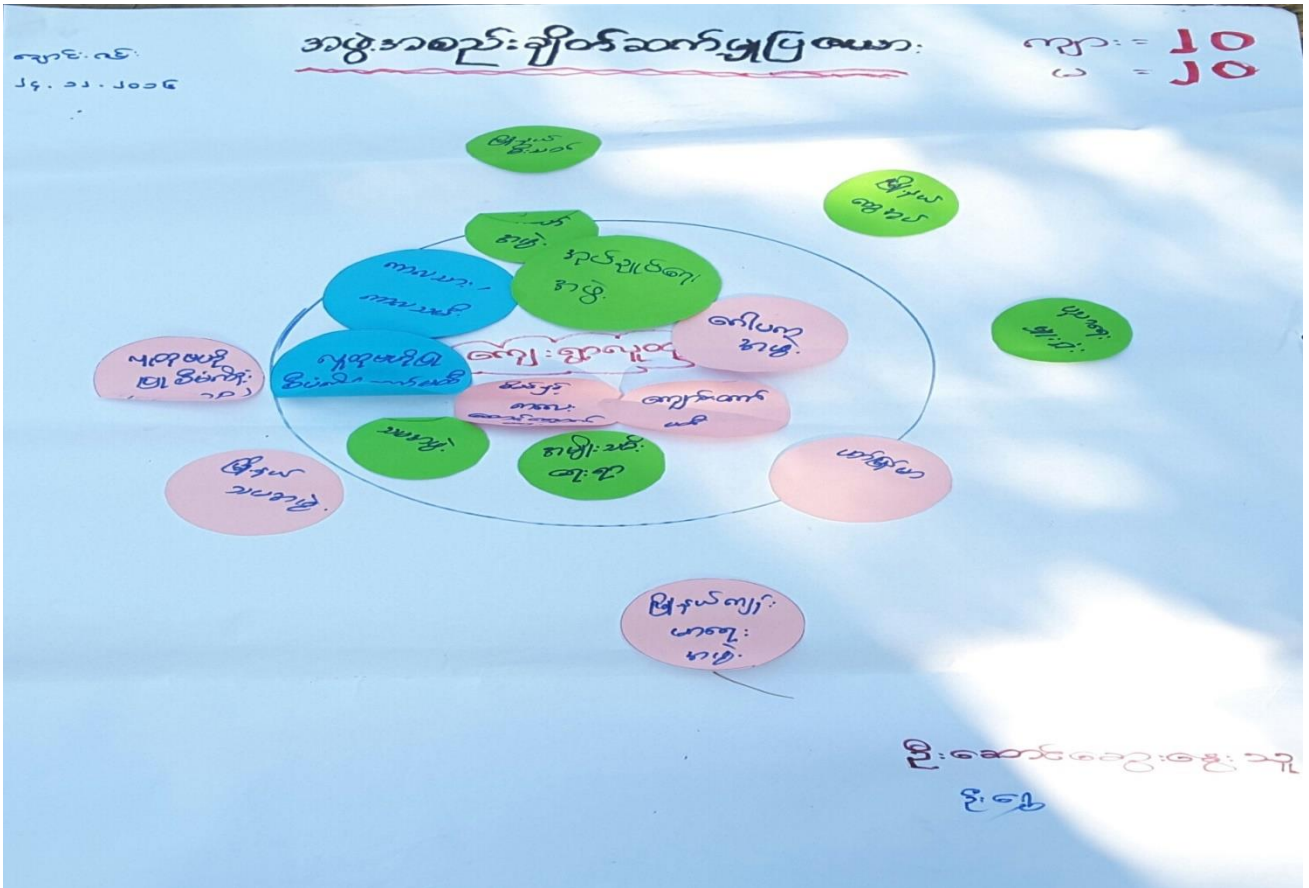

ဗင်းပုံစံ အသုံးပြု၍ အဖွဲ့အစည်းနှင့် ချိတ်ဆက်မှုများအား လေ့လာခြင်း ဆွေးနွေးသုံးသပ်ခြင်း

ကျေးဇူးတင်ခြင်းရှိအဖွဲ့အစည်းများနှင့် ကျေးဇူးပြင်ပရှိ အဖွဲ့အစည်းများ၏ ကျေးဇူးဖွံ့ဖြိုးတိုးတက်ရေးအတွက် တွက်ချိတ်ဆက်ဆောင်ရွက်နေသော အဖွဲ့အစည်းများကို အပိုင်းပုံစံ ဖြင့်ဖြစ်စေ၊ အနီးအဝေးဖြင့် ဖြစ်စေ ဖော်ပြထားပါသည်။

ရွာတွင်းအဖွဲ့အစည်းများတွင် ကျေးဇူးဖွံ့ဖြိုးရေးကို အဓိကလုပ်ဆောင်သော အဖွဲ့များကို ကျေးဇူးနှင့် နီးကပ်စွာ ထိဆက်ထားပြီး လုပ်ဆောင်မှုအနည်းငယ်သာရှိသော အဖွဲ့အစည်းများကို ကျေးဇူးနှင့် ခွာထားခြင်း ဖြင့် ပြုလုပ်ထားပြီး၊ ကျေးဇူး ပြင်ပ အဖွဲ့အစည်းများတွင်လည်း အနီးအဝေးဖြင့် ချိတ်ဆက်မှု ရှိမရှိကို ပုံဖော်ထား ပါသည်။

အဖွဲ့အစည်းများ ချိတ်ဆက်လုပ်ဆောင်နေမှုကို သိရှိခြင်းဖြင့် အမျိုးသမီး၊ အမျိုးသား ပူးပေါင်းလုပ်ဆောင်မှုများ ရွာလူထုပူးပေါင်းလုပ်ဆောင်မှုများ သိရှိလာကာ ကျေးဇူးဖွံ့ဖြိုးတိုးတက်ရေးကို လုပ်ဆောင်လာနိုင်စေရန်နှင့် ပြင်ပ အဖွဲ့အစည်းများ ပိုမိုချိတ်ဆက်မှု အားကောင်းလာစေရန် ကျေးဇူးရွာလူထုမှ လုပ်ဆောင်လာနိုင်စေရန် ဖြစ်ပါသည်။



◆◆ ချောင်းဇင်းကျေးရွာ အမျိုးသား / အမျိုးသမီးများ၏ အခက်အခဲ ပြဿနာများ ◆◆

◆ အမျိုးသားများ တင်ပြသော အခက်အခဲပြဿနာများ ◆

- ၁။ သွားလာရေးခက်ခဲ ( ရေကျချိန်၊ မိုးရွာချိန်များတွင် ရွံနွံများဖြင့် သွားလာရခက်ခဲခြင်း )
- ၂။ ကျောင်းခြံစည်းရိုး အခက်အခဲ ( ကလေးသူငယ်များ စာသင်ကြားရာတွင် လုံခြုံမှုမရှိခြင်း )
- ၃။ စာသင်ကျောင်းဆောင် အခက်အခဲ (ကျောင်းဟောင်း ပျက်စီးပြီး ကလေးများ အန္တရာယ်ရှိနေခြင်း )
- ၄။ ရွာချင်းဆက်လမ်း (ချောင်းဇင်း - ရသစ်) အခက်အခဲ ( လူမှုရေး၊ စီးပွားရေး၊ နှောင့်နှေးခြင်း )
- ၅။ ကျေးရွာစာကြည့်တိုက် အခက်အခဲ ( အသိပညာ၊ ဗဟုသုတ၊ နည်းပညာများ နည်းပါးခြင်း )
- ၆။ လျှပ်စစ်မီး အခက်အခဲ ( ပညာရေး၊ စီးပွားရေး နှောင့်နှေး )
- ၇။ ဆေးပေးခန်း အခက်အခဲ ( ကျန်းမာရေး စောင့်ရှောက်မှု နည်းပါးခြင်း )
- ၈။ မီးသတ်ရေကန် အခက်အခဲ ( မီးဘေး အန္တရာယ် ကြိုတင်ကာကွယ်မှု မရှိခြင်း )
- ၉။ စိုက်ပျိုးရေးနည်းပညာ အခက်အခဲ ( စိုက်ပျိုးရာတွင် အဆင်ပြေမှု နည်းပါးခြင်း )

♥ အမျိုးသမီးများ တင်ပြသော အခက်အခဲ ပြဿနာများ ♥

- ၁။ သွားလာရေး အခက်အခဲ ( ရေကျချိန်၊ မိုးရွာချိန်များတွင် ရွံနွံများဖြင့် သွားလာရခက်ခဲခြင်း )
- ၂။ လျှပ်စစ်မီး အခက်အခဲ ( ပညာရေး၊ ဗဟုသုတ၊ စီးပွားရေးများ နှောင့်နှေး )
- ၃။ ဆေးပေးခန်း အခက်အခဲ ( ကျန်းမာရေး စောင့်ရှောက်မှု နည်းပါးခြင်း )
- ၄။ ရေကာတာ အခက်အခဲ ( မြစ်ကမ်းပါးပြို၍ ပျက်စီးဆုံးရှုံးမှုများ ဖြစ်ပေါ်ခြင်း )
- ၅။ ပညာရေး အခက်အခဲ ( လုံခြုံမှု မရှိခြင်း၊ အန္တရာယ်ဆောင် ရှိနေခြင်း )
- ၆။ ကျေးရွာစာကြည့်တိုက် အခက်အခဲ ( အသိပညာ၊ ဗဟုသုတ၊ နည်းပညာများ နည်းပါးခြင်း )

◆◆ ချောင်းဖင်းကျေးရွာ အမျိုးသား / အမျိုးသမီးများ တင်ပြသော မျှော်မှန်းချက်များ ◆◆

♣ အမျိုးသားများ တင်ပြသော မျှော်မှန်းချက်များ ♣

- ၁။ ရွာတွင်းလမ်းများ ကောင်းမွန်ရန်
- ၂။ မူလတန်းကျောင်း အုတ်တံတိုင်း ခတ်ရန်
- ၃။ မူလတန်း ကျောင်းဆောင် ပြန်ပြင်ဆောက်ရန်
- ၄။ ရွာချင်းဆက်လမ်းများ ကောင်းမွန်ရန် ( ချောင်းဖင်း - ရသစ် )
- ၅။ စာကြည့်တိုက် ဆောက်လုပ်ရန်
- ၆။ ၂၄ နာရီ မီးလင်းစေရန်
- ၇။ ကျေးလက်ဆေးပေးခန်း ရှိရန်
- ၈။ မီးသတ်ရေကန် ရှိစေရန်
- ၉။ စိုက်ပျိုးနည်းပညာများနှင့် မျိုးကောင်းမျိုးသန့်များ ရရန်

♥ အမျိုးသမီးများ တင်ပြသော မျှော်မှန်းချက်များ ♥

- ၁။ ရာသီမရွေး သွားလာနိုင်သော ရွာတွင်းလမ်းများ ကောင်းမွန်ချင်
- ၂။ ၂၄ နာရီ မီးလင်းစေချင်
- ၃။ ကျေးလက်ဆေးပေးခန်း ရှိချင်
- ၄။ ရေကာတာ (မြေကာနံရံ) ရှိချင်
- ၅။ မူကြိုကျောင်းဆောင်သစ် ရှိချင်
- ၆။ ဗဟုသုတ ပြည့်စုံကြွယ်ဝသော ကျေးရွာဖြစ်ချင်
- ၇။ စာသင်ကျောင်း အုတ်တံတိုင်း တည်ဆောက်ရန်

**❖❖ ချောင်းဖင်းကျေးရွာ အမျိုးသား / အမျိုးသမီးများ တင်ပြသော ဖွံ့ဖြိုးရေးလုပ်ငန်းစဉ်များ ❖❖**

**♣ အမျိုးသားများ တင်ပြသော ဖွံ့ဖြိုးရေးလုပ်ငန်းစဉ်များ ♣**

- ၁။ ရွာတွင်းလမ်းများ ခင်းခြင်း
- ၂။ မူလတန်းကျောင်း အုတ်တံတိုင်း ပြုပြင်ခြင်း
- ၃။ မူလတန်း ကျောင်းဆောင် တည်ဆောက်ခြင်း
- ၄။ ရွာချင်းဆက်လမ်းများ ပြုပြင်ခြင်း ( ချောင်းဖင်း - ရသစ် )
- ၅။ ကျေးရွာစာကြည့်တိုက် တည်ဆောက်ခြင်း
- ၆။ ၂၄ နာရီ မီးလင်းရေး
- ၇။ ကျေးလက်ဆေးပေးခန်း တည်ဆောက်ရန်
- ၈။ မီးသတ်ရေကန် တည်ဆောက်ရန်
- ၉။ စိုက်ပျိုးနည်းပညာများနှင့် မျိုးကောင်းမျိုးသန့်များ ရရှိမှု

**♥ အမျိုးသမီးများ တင်ပြသော ဖွံ့ဖြိုးရေးလုပ်ငန်းစဉ်များ ♥**

- ၁။ ရွာတွင်းလမ်းများ ပြုပြင်ရန်
- ၂။ ၂၄ နာရီ မီးလင်းရန်
- ၃။ ကျေးလက်ဆေးပေးခန်း ရှိရန်
- ၄။ ရေကာတာ (မြေကာနံရံ) ရှိရန်
- ၅။ မူကြိုကျောင်းဆောင်သစ် တည်ဆောက်ရန်
- ၆။ စာသင်ကျောင်း အုတ်တံတိုင်း ခတ်ရန်
- ၇။ စာကြည့်တိုက်တည်ဆောက်ရန်

◆◆◆ ချောင်းဖင်းကျေးရွာ အမျိုးသား / အမျိုးသမီးများ တင်ပြသော ဦးစားပေး ဖွံ့ဖြိုးရေးလုပ်ငန်းစဉ်များ ◆◆◆

- ၁။ မူလတန်းကျောင်း အုတ်တံတိုင်း
- ၂။ ရွာပတ်လမ်း
- ၃။ ကျေးလက်ဆေးပေးခန်း
- ၄။ မြေကာနံရံ
- ၅။ မူလတန်းကျောင်းဆောင်သစ်
- ၆။ ကျေးရွာစာကြည့်တိုက်
- ၇။ ရွာချင်းဆက်လမ်း ( ချောင်းဖင်း - ရသစ် )
- ၈။ လျှပ်စစ်မီး
- ၉။ မီးသတ်ရေကန်

ချောင်းဖင်းကျေးရွာမျှော်မှန်းချက် ဆွေးနွေးခန်းမှ ရရှိလာသောရလဒ်

<p><b>ကျေးရွာ၏ မျှော်မှန်းချက်</b></p>	<p>လမ်းပန်းဆက်သွယ်ရေးကောင်းမွန်ပြီး လက်မှလယ်ယာမှ စက်မှလယ်ယာသို့ ကူးပြောင်းကာ စီးပွားရေး၊ လူမှုရေး၊ ပညာရေး၊ ကျန်းမာရေးများ တိုးတက်ကောင်းမွန်လာရမည်။ လျှပ်စစ်မီးရရှိပြီး အချိန်မရွေးသွားလာနိုင်ကာ၊ စိုက်ပျိုးရေး၊ မွေးမြူရေး၊ အိမ်တွင်းမှု အသက် မွေးဝမ်းကျောင်း နည်းပညာများကို အချိန်နှင့်တပြေးညီ သိရှိနိုင်လာမည်။</p>
<p><b>အနာဂတ်တွင် ကျေးရွာ ပိုမိုဖွံ့ဖြိုးတိုးတက်ရန် ကျေးရွာသားများ၏ မျှော်မှန်းထားရှိမှု</b></p>	<p>လူထုဗဟိုပြုစီမံကိန်းမှ ထောက်ပံ့ငွေကို အသုံးပြုပြီး သဘာဝဘေး၊ ပညာရေး၊ ရွာတွင်းလမ်းများ ကောင်းမွန်လာစေရန်နှင့် လျှပ်စစ်မီးများ ရရှိလာလျှင် စီးပွားရေးအခွင့်အလမ်းများ ပိုမိုရရှိလာမည်ဖြစ်သည်။ ကျေးရွာတွင်းရှိ လူငယ်များလမ်းမှား မရောက်စေရန် အတွက် ကျေးရွာစာကြည့်တိုက်တစ်ခု ရှိချင်ပါသည်။ အကောင်အထည် မဖော်နိုင်သောလုပ်ငန်းများကို သက်ဆိုင်ရာဌာနများနဲ့ ချိတ်ဆက်လုပ်ကိုင်မှုများ ပြုလုပ်မည်။ မြို့နယ်အတွင်းသို့ အစိုးရမဟုတ်သော အဖွဲ့အစည်းများ ဝင်ရောက်မှုများရှိပါက ကျေးရွာ လိုအပ်ချက်များကို တင်ပြ၍ အကူအညီတောင်းခံမှုများ ပြုလုပ်သွားမည် ဖြစ်ပါသည်။</p>

ပြဿနာ၊ အခွင့်အရေး၊ လက်ရှိအခြေအနေ၊ ပြောင်းလဲမှုညွှန်းကိန်းနှင့် အနှစ်ချုပ်

စဉ်	ပြဿနာ	အခွင့်အရေး	လက်ရှိအခြေအနေ	ပြောင်းလဲမှုညွှန်းကိန်း
၁။	စာသင်ကျောင်း ခြံစည်းရိုး လုံခြုံမှုမရှိခြင်း	လူထုဗဟိုပြုစီမံကိန်းမှ အကောင်အထည်ဖော်ဆောင်ရွက်မည်။	စာသင်ကျောင်း ခြံစည်းရိုး ကောင်းမွန်ခြင်းမရှိပါ။	ကလေးသူငယ်များ လုံခြုံစိတ်ချစွာ ပညာသင်ကြားနိုင်မည်။
၂။	ရွာပတ်လမ်း မကောင်းခြင်း	လွှတ်တော် ရန်ပုံငွေဖြင့် အကောင်အထည်ဖော်မည်။	လမ်းပန်းဆက်သွယ်ရေး ကောင်းမွန်မှုမရှိခြင်း။ ရေဝင် ပြီးချိန်နှင့် မိုးတွင်း ကာလ	စီးပွားရေး၊ လူမှုရေး၊ ကျန်းမာရေးများ အဆင်ပြေလာမည်။
၃။	မြေကာနံရံ မရှိခြင်း	ရေအရင်းအမြစ်နှင့် ချိတ်ဆက်ဆောင်ရွက်ရန်	နှစ်စဉ် ရေတိုက်စားလျက်ရှိပါသည်။	နှစ်စဉ်ရေတိုက်စားမှုအားကာကွယ်နိုင်မည်။
၄။	မူလတန်းကျောင်းဆောင်သစ် မရှိခြင်း	ပညာရေး ဌာနနှင့် ချိတ်ဆက်ဆောင်ရွက်မည်။	ကလေးသူငယ်များ အတွက် အန္တရာယ်အဆောင်အဖြစ် ရှိနေပါသည်။	မူလတန်းကျောင်းဆောင်အဖြစ်တိုးချဲ့နိုင်ပါမည်။
၅။	စာကြည့်တိုက်	ပြန်/ဆက်ဦးစီးဌာနနှင့် ချိတ်ဆက်ဆောင်ရွက်မည်	စာကြည့်တိုက် လုံခြုံမှုမရှိပါ	စာကြည့်တိုက် လုံခြုံမှုမရှိပါ
၆။	ရွာချင်းဆက်လမ်း (ချောင်းဇင်း-ရသစ်) လမ်းမကောင်းခြင်း	ကျေးလက်ဦးစီးဌာနနှင့် ချိတ်ဆက်ဆောင်ရွက်ရန်	ရွာချင်းဆက်လမ်း ကောင်းမွန် ခြင်းမရှိပါ	လူမှုရေး၊ စီးပွားရေး၊ ကျန်းမာရေး အဆင်ပြေလာနိုင်ပါသည်။
၇။	လျှပ်စစ်မီး မရှိခြင်း	လျှပ်စစ်ဦးစီးဌာနနှင့် ချိတ်ဆက်ဆောင်ရွက်ရန်	လျှပ်စစ်မီး မရှိခြင်း	သတင်း၊ ဗဟုသုတ၊ စီးပွားရေး၊ ပညာရေး ပိုမိုတိုးတက်လာနိုင်သည်။
၈။	မီးသတ်ရေကန်	မီးသတ်ဦးစီးဌာန	ကြိုတင်ကာကွယ်မှုမရှိခြင်း	ဖြစ်ပေါ်လာသော မီးဘေး အန္တရာယ်အား ကာကွယ်နိုင်သည်။
၉။	စိုက်ပျိုးရေး နည်းပညာ	စိုက်ပျိုးရေး ဌာန	တောင်သူများအတွက် နည်းပညာ မရှိခြင်း	စီးပွားရေးတိုးတက် ပြောင်းလဲကာ ကျေးရွာ ဖွံ့ဖြိုးတိုးတက်လာနိုင်သည်။

၇။ ချောင်းငင်းကျေးရွာမှ ကျေးရွာဖွံ့ဖြိုးရေးအစီအစဉ် ဆောင်ရွက်မှု မှတ်တမ်းဓါတ်ပုံများ













ကျေးရွာစီမံကိန်း အထောက်အကူပြု ကော်မတီဖွဲ့စည်းပုံ နှင့် ကော်မတီဝင်များ

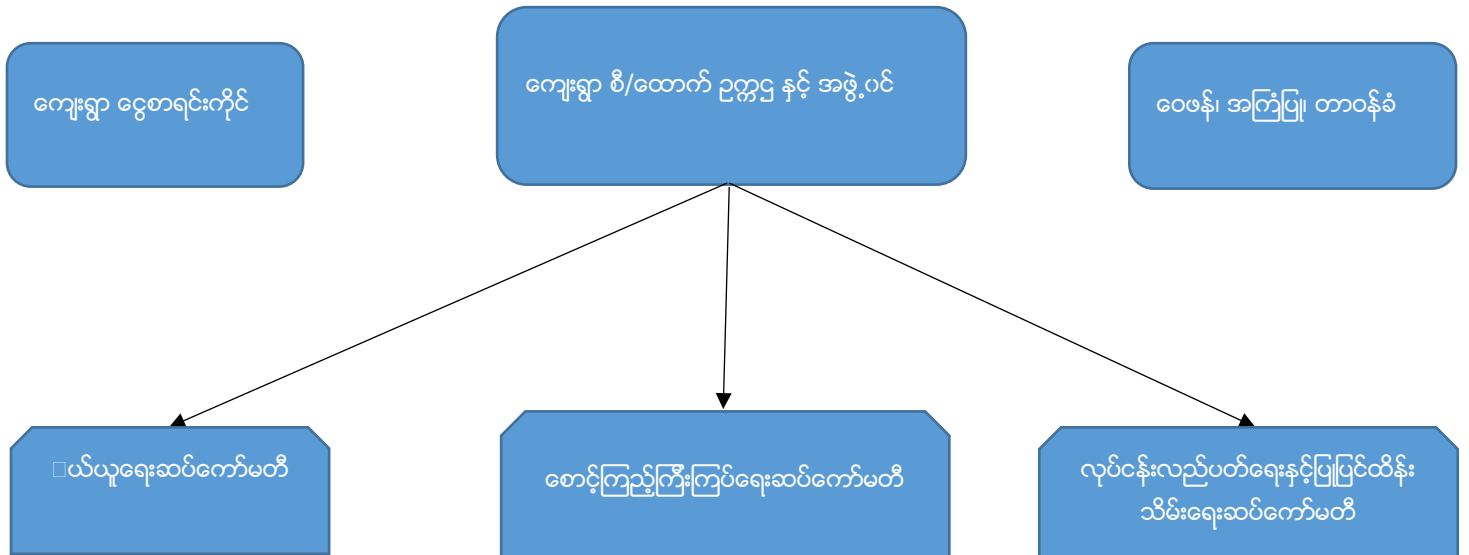

ကျေးရွာ စီ/ထောက် ဥက္ကဋ္ဌ နှင့် အဖွဲ့ဝင်(ချောင်းဖင်းအုပ်စု၊ ချောင်းဖင်းကျေးရွာ)

စဉ်	အမည်	အသက်	ရာထူး/တာဝန်	ပညာအရည်အချင်း	ဖုန်းနံပါတ်
၁။	ဦးအေးမင်း	၄၀ နှစ်	ကျေးရွာစီ/ထောက်ဥက္ကဋ္ဌ	၁၀ တန်း	09-790842435
၂။	ဒေါ်နွယ်နီအေး	၃၁ နှစ်	ကျေးရွာစီ/ထောက်ဥက္ကဋ္ဌ	Bsc (Zool)	09-796485837
၃။	ဦးစိုးလင်း	၃၇ နှစ်	အဖွဲ့ဝင်	၉ တန်း	09-796499912
၄။	ဦးဆန်းမင်းအောင်	၃၃ နှစ်	ကျေးရွာစာရင်းကိုင်	၁၀ တန်း	09-796779279
၅။	ဦးညွန့်မောင်	၆၅ နှစ်	ဝေဖန်၊ အကြံပြု၊ တိုင်ကြား	၈ တန်း	09-774764649
၆။	ဒေါ်ခင်မိုးဆွေ	၄၃ နှစ်	ဝေဖန်၊ အကြံပြု၊ တိုင်ကြား	၈ တန်း	09-454708890
၇။	ဦးထွန်းဝင်း	၃၆ နှစ်	ဝယ်ယူရေးဆပ်ကော်မတီ	၁၀ တန်း	09-970630352
၈။	ဒေါ်အိအိစိုး	၂၃ နှစ်	ဝယ်ယူရေးဆပ်ကော်မတီ	၁၀ တန်း	09-790842435
၉။	ဒေါ်မျိုးသန္တာအောင်	၂၄ နှစ်	ဝယ်ယူရေးဆပ်ကော်မတီ	၁၀ တန်း	09-793858463
၁၀။	ဒေါ်သန်းသန်းခိုင်	၄၅ နှစ်	ဝယ်ယူရေးဆပ်ကော်မတီ	၈ တန်း	09-454927773
၁၁။	ဦးညွန့်ရွှေ	၅၇ နှစ်	စောင့်ကြည့်၊ ကြီးကြပ်ရေး	၇ တန်း	09-420038631
၁၂။	ဦးဝင်းတင့်	၃၇ နှစ်	စောင့်ကြည့်၊ ကြီးကြပ်ရေး	၈ တန်း	09-797495002
၁၃။	ဒေါ်ခင်ဝိုင်း	၄၆ နှစ်	စောင့်ကြည့်၊ ကြီးကြပ်ရေး	၈ တန်း	09-970630352
၁၄။	ဦးစန်းခိုင်	၄၄ နှစ်	လည်ပတ်၊ ပြုပြင်/ထိန်းသိမ်း	၈ တန်း	09-797233824
၁၅။	ဒေါ်လင်းလင်း	၃၄ နှစ်	လည်ပတ်၊ ပြုပြင်/ထိန်းသိမ်း	၈ တန်း	09-973173771
၁၆။	ဒေါ်အိအိမွန်	၃၃ နှစ်	လည်ပတ်၊ ပြုပြင်/ထိန်းသိမ်း	၈ တန်း	09-796493827
၁၇။	ဒေါ်စိန်ဌေးတင်	၃၈ နှစ်	စေတနာ့ဝန်ထမ်း	10 တန်း	09-776838348
၁၈။	ဦးကျော်ကျော်	၃၈ နှစ်	စေတနာ့ဝန်ထမ်း	BA ( His )	09-789707380

ပုံစံ - ၈ - ၁ ကျေးရွာအခြေခံအချက်အလက်များ (Form PC 1)

လမ်းညွှန်ချက်၊ ကျေးရွာတစ်ရွာသို့ ပထမဆုံးမိတ်ဆက်ခရီး သွားရောက်သောအခါ လူထုစည်းရုံးရေးမှူးသည် ကျေးရွာ ခေါင်းဆောင်များအား ကျေးရွာအချက်အလက်များကို မေတ္တာရပ်ခံ၍ တောင်းခံရသည်။ ဤအချက်အလက်များကို စီမံကိန်း မိတ်ဆက်အစည်းပေးမတိုင်မီတောင်းခံရမည်။ စီမံကိန်းမိတ်ဆက်အစည်းပေးတွင် လူထုစည်းရုံးရေးမှူးသည် ဤအချက်အလက် များအား စစ်ဆေးပြီး မှန်ကန်အောင်ပြုလုပ်ရမည်။ ပြီးနောက်တွင် လူထုစည်းရုံးရေးမှူးမှ သတင်းအချက်အလက်ထဲသို့ Tablets မှ တစ်ဆင့် ဖြည့်သွင်းရမည်။

ကျေးရွာခေါင်းဆောင် အမည် ဦးစိုးကျွန်း	ကျေးရွာခေါင်းဆောင်၏ ဖုန်းနံပါတ် ၀၉-၇၉၇၆၂၉၁၃၉	လူထုစည်းရုံးရေးမှူး၏ အမည် ဦးအေစင်အေး
ပြည်နယ်၊ တိုင်းဒေသကြီး၊ မြို့နယ် - ဗြေဟင်	ကျေးရွာအုပ်စု - ဟောင်းအင်	ကျေးရွာ - ဟောင်းအင်

က။ လူဦးရေ

လူမျိုးစု	အိမ်ထောင်စုအရေအတွက်	ကိုးကွယ်သည့်ဘာသာ	အိမ်ထောင်စုအရေအတွက်
လူမျိုးစု (၁) - <del>ဗမာ</del>	၁၉၅	ဘာသာ (၁) - <del>ဗုဒ္ဓ</del>	၁၉၅
လူမျိုးစု (၂) -----		ဘာသာ (၂) -----	
လူမျိုးစု (၃) -----		ဘာသာ (၃) -----	
လူမျိုးစုရော -----		ဘာသာရော -----	
အခြား	အရေအတွက်		
မသန်စွမ်းသူများ			
သက်ကြီးရွယ်အိုများ (၆၅ နှစ် နှင့် အထက်)			
စစ်ဘေးရှောင်			

	အမျိုးသား (အရေအတွက်)	အမျိုးသမီး (အရေအတွက်)
လူဦးရေ		
လူမျိုးစု (၁) - <del>ဗမာ</del>	၃၆၉	၄၁၂
လူမျိုးစု (၂) -----		
လူမျိုးစု (၃) -----		
အခြား		
အိမ်ထောင်ဦးစီး	၁၃၅	၆၀

(ခ) အခြေခံအဆောက်အအုံ အသုံးအဆောင်များ

စာသင်ကျောင်း	အမှတ် ခြံစံပါ	ကျန်းမာရေး	အမှတ် ခြံစံပါ	ဘာသာရေး အဆောက် အအုံများ	အမှတ် ခြံစံပါ
အထက်တန်းကျောင်း	<input type="checkbox"/>	ဆေးရုံ	<input type="checkbox"/>	ဓေတီ	<input checked="" type="checkbox"/>

အလယ်တန်းကျောင်း	<input type="checkbox"/>	ကျန်းမာရေးဌာန	<input type="checkbox"/>	ဘုန်းကြီးကျောင်း	<input checked="" type="checkbox"/>
မူလတန်းကျောင်း	<input checked="" type="checkbox"/>	ကျန်းမာရေးဌာနခွဲ	<input type="checkbox"/>	ဟိန္ဒူဘုရားကျောင်း	<input type="checkbox"/>
မူကြိုကျောင်း	<input type="checkbox"/>	ဆေးပေးခန်း	<input type="checkbox"/>	ခရစ်ယာန်ကျောင်း	<input type="checkbox"/>
အခြား	<input type="checkbox"/>	အခြား	<input type="checkbox"/>	ဗလီ	<input type="checkbox"/>
				အခြား	<input type="checkbox"/>
မှတ်ချက်		မှတ်ချက်		မှတ်ချက်	

(ဂ) ကျွမ်းကျင်သူများမှတ်တမ်း (ကျေးရွာတွင်နေထိုင်သော သို့မဟုတ် တခြားရွာမှလာရောက်သော ကျွမ်းကျင်သူများ)

(၁) စာသင်ကျောင်း			(၂) ကျန်းမာရေး			(၃) လက်မှုပညာရှင်		
	ရွာတွင်နေထိုင်သူ	အခြားရွာမှလာသူ		ရွာတွင်းထိုင်သူ	အခြားရွာမှလာသူ		ရွာတွင်းနေထိုင်သူ	အခြားရွာမှလာသူ
မူလတန်းပြဆရာ/မ	<input checked="" type="checkbox"/>	<input checked="" type="checkbox"/>	ဆရာဝန်	<input type="checkbox"/>	<input type="checkbox"/>	လက်သမား	<input checked="" type="checkbox"/>	<input type="checkbox"/>
အထက်တန်းပြဆရာ/မ	<input type="checkbox"/>	<input type="checkbox"/>	လက်ထောက်ကျန်းမာရေးမှူး	<input type="checkbox"/>	<input type="checkbox"/>	ပန်းရံ	<input type="checkbox"/>	<input type="checkbox"/>
အလယ်တန်းပြဆရာ/မ	<input type="checkbox"/>	<input type="checkbox"/>	အမျိုးသမီးကျန်းမာရေးဆရာမ	<input type="checkbox"/>	<input type="checkbox"/>	လျှပ်စစ်ကျွမ်းကျင်မီးသမား	<input type="checkbox"/>	<input type="checkbox"/>
မူကြိုဆရာ/မ	<input type="checkbox"/>	<input type="checkbox"/>	သားဖွားဆရာမ	<input type="checkbox"/>	<input type="checkbox"/>	ရေပိုက်သွယ်သူ	<input type="checkbox"/>	<input type="checkbox"/>
အခြား	<input type="checkbox"/>	<input type="checkbox"/>	ပြည်သူ့ကျန်းမာရေးလူ	<input type="checkbox"/>	<input type="checkbox"/>	စက်ပြင်ဆရာ	<input checked="" type="checkbox"/>	<input type="checkbox"/>
မှတ်ချက်			မှတ်ချက်			မှတ်ချက်		

(ဃ) ကျေးရွာသို့ ရောက်ရှိနိုင်သည့် လမ်းအခြေအနေ / ကျေးရွာတစ်ရွာသည် ၎င်း၏ ကျေးရွာအုပ်စုနှင့် ဆက်သွယ်ထားသော လမ်းအခြေအနေ (အောက်ပါတို့ကိုပိုင်းပါ)

ကျောက်ကြမ်းလမ်း      ကတ္တရာလမ်း      ကွန်ကရစ်လမ်း      မော်တော်ဆိုင်ကယ်လမ်း  
 ကျောက်ခင်းလမ်း      မြေသားလမ်း      လူသွားလမ်း      အခြား \_\_\_\_\_

(င) ကျေးရွာဖွံ့ဖြိုးမှုစီမံချက်

- (၁) လူထုပဟိုပြုစီမံကိန်းမစတင်မီ ဤကျေးရွာတွင်ကျေးရွာဖွံ့ဖြိုးမှု စီမံချက်ရှိခဲ့ပါသလား? ပိုင်းပါ  
ရှိပါသည်/မရှိပါ/မသိပါ
- (၂) ရှိခဲ့ပါလျှင် ဤစီမံချက်ကို မည်သည့် ခုနှစ်တွင်ပြင်ဆင်ခဲ့ပါသနည်း? နှစ်-----/မသိပါ
- (၃) ဤစီမံချက်ကို မြို့နယ်မှအတည်ပြုခဲ့ပါသလား? ပြုခဲ့ပါသည်/မပြုခဲ့ပါ /မသိပါ

(စ) ခရီးအကွာအဝေး

- (၁) ဤကျေးရွာ၏ပဟိုမှ ၎င်းကျေးရွာအုပ်စု၏ပဟိုအထိ ခရီးခိုင်မည်မျှကွာဝေးသနည်း? မိုင်-----/မသိပါ
- (၂) ဤကျေးရွာမှ ၎င်းကျေးရွာအုပ်စုပဟိုအထိ သွားလာရာတွင်ကြာမြင့်သည့်အချိန်။

ခြောက်သွေ့ရာသီတွင်ကြာချိန်----- ထော်လာဂျီ/မော်တော်ဆိုင်ကယ်/ခြေလျင်/လား/မော်တော်ဘုတ်/  
 အခြား -----  
 မိုးရာသီတွင်ကြာချိန်----- ထော်လာဂျီ/မော်တော်ဆိုင်ကယ်/ခြေလျင်/လား/မော်တော်ဘုတ်/  
 အခြား -----

(ဆ) ပတ်ဝန်းကျင်ဆိုင်ရာ သဘာဝဘေးအန္တရာယ်

ဤကျေးရွာတွင် ရေကြီးခြင်းကဲ့သို့ သဘာဝဘေးအန္တရာယ်ကျရောက်ဖူးခြင်း ရှိပါသလား။

မရှိပါ  ရှိပါသည် ရှိလျှင်ဖော်ပြပါ ၂.၀၃၃.၂၀၁၆

(ဇ) ကျေးရွာတွင် ဖွဲ့စည်းထားသော အဖွဲ့အစည်းများ

လူထုဗဟိုပြုစီမံကိန်းမတိုင်မီ ဤကျေးရွာတွင် ကျေးရွာဖွံ့ဖြိုးရေးအတွက် အစိုးရ (သို့) ရွာသားများကိုယ်တိုင်(သို့) စီမံကိန်းတစ်ခုခုမှ ဖွဲ့စည်းထားသည့် အဖွဲ့အစည်းများရှိပါသလား။

(၁) Pact Myanmar

(၂) -----

(ဈ) အထွေထွေအုပ်ချုပ်ရေး ဦးစီးဌာန (GAD) မှ မှတ်တမ်းတင်ထားခြင်း

ဤကျေးရွာသည် အထွေထွေအုပ်ချုပ်ရေး ဦးစီးဌာန (GAD) မှ မှတ်တမ်းတင်ထားမှု ရှိပါသလား။

မရှိပါ  ရှိပါသည်

ကျေးရွာခေါင်းဆောင်

အမည် ဦးစိုးကွင်

လက်မှတ်

နေ့စွဲ

လူထုစည်းရုံးရေးမှူး

အမည် ဦးအောင်ထွန်း

လက်မှတ် [Signature]

နေ့စွဲ ၁၅.၀၂.၁၆

လမ်းညွှန်ချက်၊ သတ်ဆိုင်ရာလူထုစည်းရုံးရေးများ/လက်ထောက်နည်းပညာနည်းပညာများများမှ စီမံကိန်းစက်ဝန်းအဆင့်တစ်ခုပြီးစီးတိုင်း ကျေးရွာနှင့် ကျေးရွာအုပ်စုအတွက် ဤပုံစံကို ဖြည့်သွင်းရမည်။

စည်းရုံးရေးများ/ဝန်ထမ်း အမည် - **ဦးအောင်အောင်**၊ စက်ဝန်းအဖွဲ့အား အမှတ်ကြွယ်ဝါ  စက်ဝန်း(၁)  စက်ဝန်း(၂)  စက်ဝန်း(၃)

နေ့စွဲ - ၂၄.၁၂.၂၀၁၆

ပြည်နယ်/တိုင်း - **စစ်ကိုင်း**၊ မြို့နယ် - **ဗြောင်း**၊ ကျေးရွာအုပ်စု - **ကျောင်းအင်း**၊ ကျေးရွာ - **ကျောင်းအင်း**

စီမံကိန်းအစဉ်ရက်အဆင့်များ	နေ့စွဲ		အစည်းအဝေးအမျိုးအစား	အစည်းအဝေးအမျိုးအစား	အစည်းအဝေးအမျိုးအစား	အစည်းအဝေးအမျိုးအစား	အစည်းအဝေးအမျိုးအစား
	စတင်ရက်	အဆုံးရက်					
၁။ ကျေးရွာစီမံကိန်း ဗဟိုဆက်အစည်းအဝေး	၂၄.၁၂.၁၆	၂၄.၁၂.၁၆	၇၀	၉၁	၁၅၇	၁၆၁	၈၈
၂။ ကျေးရွာစီမံကိန်း စီမံချက်ရေးဆွဲခြင်း အစည်းအဝေး	၂၅.၁၂.၁၆	၂၅.၁၂.၁၆	၉၆	၉၂	၁၇၉	၁၈၈	၂
၃။ ကျေးရွာအုပ်စု လုပ်ငန်းဆုံးဖြတ်ချက်ချသည့် အစည်းအဝေး	၂၅.၁၂.၁၆	၂၅.၁၂.၁၆	၉	၇	၁၆	၁၆	၂
၄။ မြို့နယ်အဆင့် စီမံကိန်းရေးဆွဲရေး နှင့် အကောင်အထည်ဖော်ရေးကော်မတီ၏ စီမံကိန်းဆုံးသတ်မှု အစည်းအဝေး	၂၅.၁၂.၁၆	၂၅.၁၂.၁၆	၅၅	၅၅	၁၅၆	၁၅၆	၂
၅။ မြို့နယ် စီမံကိန်းရေးဆွဲရေး နှင့် အကောင်အထည်ဖော်ရေး ကော်မတီ၏ဆုံးဖြတ်ချက် ရွာထိုး အစည်းအဝေး အကြောင်းကြားသည့် အစည်းအဝေး	၂၆.၁.၁၇	၂၆.၁.၁၇	၇၃	၇၉	၁၄၉	၁၅၂	၂၈
၆။ စီမံကိန်းလုပ်ငန်းခွဲစီမံချက်ရေးဆွဲခြင်း အစည်းအဝေး	၂၄.၂.၁၇	၂၄.၂.၁၇	၄၅	၆၅	၁၀၈	၁၀၀	၂
၆။ စီမံကိန်းလုပ်ငန်း အကောင်အထည်ဖော် ရေးဆွဲရေးအစီအစဉ် ရေးဆွဲခြင်း							၂

လူထုထုတ်ပြု စီမံကိန်း၊ စီမံကိန်းလက်ရွှေ့ အပိုင်း - (၃) - ၂၉.၁၀.၂၀၁၆ . .

၆.၂။ ဝယ်ယူရေးအစီအစဉ် ရေးဆွဲခြင်း	၂၄.၁.၁၇	၂၄.၂.၁၇	၄၅	၆၅	၁၀၈	၁၁၀	၁၁၁	၁၁၂
၆.၃။ ဆလှာရေးကုန်ကျမှု လျာထားအစီအစဉ် ရေးဆွဲခြင်း	၂၄.၁.၁၇	၂၄.၁.၁၇	၄၅	၆၅	၁၀၈	၁၁၀	၁၁၀	၄
၆.၄။ ပြင်/ထိန်းအစီအစဉ် ရေးဆွဲခြင်း	၂၄.၁.၁၇	၂၄.၁.၁၇	၄၅	၆၅	၁၀၈	၁၁၀	၁၁၀	၄
၇။ စီမံကိန်းလုပ်ငန်းခွဲ တိုးတက်မှု စောင့်ကြည့် အစည်းအဝေး								
၇.၁။ အစည်းအဝေး ပထမအကြိမ်								
၇.၂။ အစည်းအဝေး ဒုတိယအကြိမ်								
၇.၃။ အစည်းအဝေး တတိယအကြိမ်								
၈။ စီမံကိန်းလုပ်ငန်းခွဲ အပြုသတ်မှတ်စာရေးခြင်း အစည်းအဝေး								
၉။ လူထုထုတ်ပြုရေးအစည်းအဝေး								



ပုံစံ - ၈ - ၃ ကျေးရွာဖွံ့ဖြိုးရေး ဦးစားပေးအစီအစဉ် (Form PC 3)

လမ်းညွှန်ချက်၊ အဆင့်(၃) ကျေးရွာမှိုင်းချက်အစည်းအဝေး ပြီးဆုံးသောအခါ ကျေးရွာစီမံကိန်း အထောက်အကူပြု ကော်မတီသည် လူထုစည်းရုံးရေးမှူးအကူအညီဖြင့် ဤပုံစံကိုပြည့်စုံအောင် ဖြည့်သွင်းရမည်။

လူထုစည်းရုံးရေးမှူး/ဝန်ထမ်း အမည် - **ဦးလင်မင်းထွန်း**

နေ့စွဲ - **၂၅.၁၂.၂၀၁၆**      စက်ဝန်းအား အမှတ်ခြစ်ပါ (V)  စက်ဝန်း(၁)   
 စက်ဝန်း(၂)  စက်ဝန်း(၃)  စက်ဝန်း(၄)

ပြည်နယ်/တိုင်း - **စစ်ကိုင်း**      မြို့နယ် - **မြောင်း**      ကျေးရွာအုပ်စု - **ချောင်းလှ**      ကျေးရွာ - **ချောင်းလှ**

က။ အခက်အခဲအတားအဆီးများအားဆွေးနွေးခြင်း - ယခုလက်ရှိအခြေအနေတွင် ဤကျေးရွာဖွံ့ဖြိုးတိုးတက်ရေးအတွက် အဓိက အခက်အခဲအတားအဆီးများသည် မည်သည်များဖြစ်ပါသနည်း။ (အမျိုးသား/သမီး အနည်းဆုံးအခက်အခဲ ၅ ခုစီဖော်ပြပါ)

အမျိုးသား အဖွဲ့မှ တင်ပြသောအခက်အခဲအတားအဆီးများ	အမျိုးသမီး အဖွဲ့မှတင်ပြသောအခက်အခဲအတားအဆီးများ
၁ လျှပ်စစ်ဖိအခက်အခဲ	၁ ခန္ဓာလာဇေးအခက်အခဲ
၂ ခန္ဓာလာဇေးအခက်အခဲ	၂ လျှပ်စစ်ဖိအခက်အခဲ
၃ စားစင်ကျောင်းဆောင်နှင့် ခြံစည်းရိုး	၃ ဆေးပေးခန်းအခက်အခဲ
၄ ကျေးလက်ဆေးပေးခန်း	၄ စာကြည့်တိုက်အခက်အခဲ
၅ ကျေးလက်စာကြည့်တိုက်	၅ စုစည်းကျောင်းဆောင်အခက်အခဲ

ခ။ မျှော်မှန်းခြင်း - နောင်လာမည့် ( ၅ )နှစ် အတွင်း ကျေးရွာဖွံ့ဖြိုးရေး မျှော်မှန်းလျာထားချက်များအား တင်ပြပါ။

အမျိုးသားအဖွဲ့မှ တင်ပြသောမျှော်မှန်းချက်များ	အမျိုးသမီးအဖွဲ့မှ တင်ပြသောမျှော်မှန်းချက်များ
၁ ၂၄ နာရီ ဖိလင်းချင်	၁ ဂွေပိတ်လမ်းကောင်းဖြစ်သောကျေးရွာ
၂ လမ်းပန်းဆက်စွယ်ရေးကောင်းစွာချင်	၂ ၂၄ နာရီ ဖိလင်းချင်
၃ ကောင်းစွာစားပွားပညာပေးခြင်း	၃ ဆေးပေးခန်းချင်
၄ ကျေးလက်ဆေးပေးခန်း	၄ စာကြည့်တိုက်ချင်
၅ စာပညာပေးခြင်းဖြစ်သောကျေးရွာခြံစည်း	၅ နေထိုင်ရေးအခက်အခဲ

ဂ။ လူထုစီမံကိန်း၏ လာမည့် ( ၄ ) နှစ်အတွက် အကျုံးဝင်သော ဦးစားပေး ဖွံ့ဖြိုးတိုးတက်မှု လုပ်ငန်း အစီအစဉ်များအားဖော်ပြပါ။

အဆင့်	ကျေးရွာအတွက် ဦးစားပေး ဖွံ့ဖြိုးတိုးတက်မှု လုပ်ငန်းစဉ်များ	အဆိုပြုသူ (အမျိုးသားများ/ အမျိုးသမီးများ/အမျိုးသား+ အမျိုးသမီး)	ခန့်မှန်းကုန်ကျ စရိတ်	အကျိုးခံစားခွင့်ရှိသူ ခန့်မှန်းခြေ အရေအတွက်
၁	စုစည်းကျောင်းဆောင်	အမျိုးသား+ အမျိုးသမီး	၆,၀၀၀,၀၀၀	၇၈၁
၂	ကျေးလက်ဆေးပေးခန်း	အမျိုးသား+ အမျိုးသမီး	၈,၄၀၀,၀၀၀	၇၈၁
၃	ကျေးလက်ဆေးပေးခန်း	အမျိုးသား+ အမျိုးသမီး		
၄	မြေကန်	အမျိုးသား+ အမျိုးသမီး		
၅	စာကြည့်တိုက်	အမျိုးသား+ အမျိုးသမီး		
၆	လျှပ်စစ်ဖိ	အမျိုးသား+ အမျိုးသမီး		

ဃ။ လူထုစီမံကိန်း၏ လာမည့် ( ၄ ) နှစ်အတွက် အကျုံးမဝင်သော ဦးစားပေး ဖွံ့ဖြိုးတိုးတက်မှု လုပ်ငန်း အစီအစဉ်များအားဖော်ပြပါ။

အဆင့်	ကျေးရွာအတွက် ဦးစားပေး ဖွံ့ဖြိုး တိုးတက်မှု လုပ်ငန်းစဉ်များ	အဆိုပြုသူ (အမျိုးသားများ/ အမျိုးသမီးများ/အမျိုးသား+ အမျိုးသမီး)	အခန်းကဏ္ဍ
၁	ဇိုက်ပျိုးရေး နှင့် ပညာ	အမျိုးသား	အခြားအဖွဲ့ စိုက်ပျိုးရေး
၂			
၃			
၄			
၅			

ခေါင်းဆောင်၊ ကျေးရွာစီမံကိန်းအထောက်အကူပြုကော်မီတီမှ အတည်ပြုသည်။

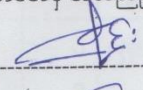
အမည် ဦးစောစင် လက်မှတ်  နေ့စွဲ ၂၅.၁၂.၂၀၁၆  
ဒေါ်နွယ်နီအေး စွယ်



လူထုပတ်ပြု စီမံကိန်း စီမံကိန်းလက်ခွဲ အပိုင်း - (၃) - ၂၉-၁၀-၂၀၁၆  
 ပုံစံ - ၈ - ၄ ကျေးရွာအုပ်စုစီမံကိန်းလုပ်ငန်းခွဲရွေးချယ်ခြင်းပုံစံ (Form PC 4)

လမ်းညွှန်ချက်၊ စီမံကိန်းလုပ်ငန်းခွဲရွေးချယ်မှုအစည်းအဝေးပြီးနောက်တွင် ကျေးရွာအုပ်စုမှ CF/TF တို့၏ အတူအညီရယူ၍ ကျေးရွာစီတောက်ကော်မတီမှ လက်မှတ်ရေးထိုးပြီး အဆိုပါပုံစံအား ပြည့်စုံအောင်ဖြည့်သွင်းရမည်။ ဤပုံစံအား ပြည့်စုံစွာဖြည့်သွင်းပြီးပါက ကျေးရွာအုပ်စုမှ မြို့တိုက်တက်ရောက်စီမံချက်တွင် TPIIC သို့ ဝေးပို့ရန်အတွက် နောက်ဆက်တွဲအဖြစ် ထားရှိရမည်။ CF မှ ကျေးရွာတစ်ရွာချင်းစီ၏ စီမံကိန်းလုပ်ငန်းခွဲဆိုင်ရာ အချက်အလက်များကို MTS သို့ ထည့်သွင်းရမည်။ (ယခုနှစ်စီမံကိန်းလုပ်ငန်းခွဲ မလုပ်ကိုင်သော ကျေးရွာများ မပါဝင်ပါ။)

ကျေးရွာစည်းရုံးရေးမှူး/ဝန်ထမ်းအမည် - **ဦးကင်မင်းထွန်း**  
 နေ့စွဲ **၂၅.၀၂.၂၀၁၆**  
 ပြည်နယ်/တိုင်း **စစ်ကိုင်း** မြို့နယ် **ဇောက**  
 စီမံကိန်းအားအမှတ်ပြုခြစ်ပေးပါ။ (✓)  စတင်ဝန်း(၀)  ဖောက်ဝန်း(၂)  စတင်ဝန်း(၃)  စတင်ဝန်း(၄)  
 ကျေးရွာအုပ်စု **ကျောင်းဆင်းအုပ်စု**

ကျေးရွာအမည်	ဆောင်ရွက်မည့် လုပ်ငန်းများ	အတိုင်းအတာ	ခန့်မှန်း တိုက်ရိုက် အကျိုးခံစားခွင့် ရှိသူများ	အဆိုပြုတင်ပြသူ	ခန့်မှန်းကုန်ကျစရိတ်			
					စီမံကိန်းမှ ထည့်ဝင်မှု	ကျေးရွာမှ ထည့်ဝင်မှု	အခြားထည့်ဝင်မှု (ခေါ်ငြယ်)	စုစုပေါင်း
<b>ချောင်းဆင်း</b>	လှေကား လှေကား	၂၀၀	၇၅၁	၂၀၀	၂၀၀	၂၀၀	၂၀၀	
<b>ချောင်းခင်း</b>	ကျွန်းခြံ ကျွန်းခြံ	၂၀၀	၇၅၁	၂၀၀	၂၀၀	၂၀၀	၂၀၀	
<b>ရေဆစ်</b>	လှေကား လှေကား	၂၀၀	၇၅၁	၂၀၀	၂၀၀	၂၀၀	၂၀၀	

ရာထူး ကျေးရွာအုပ်စု စီ/ထောက်ကော်မတီ ဥက္ကဋ္ဌ အမည် လက်မှတ် ရက်စွဲ **၂၅.၀၂.၂၀၁၆**  
**ဦးစောမင်း**  
**ကျေးရွာအုပ်စု**



လူထုပတ်ဝန်းကျင်ပြုစီမံကိန်း ( National Community Driven Development Project )

မြောင်မြို့နယ်

ပထမအကြိမ် အစည်းအဝေးမှတ်တမ်း

အုပ်စု : ချောင်းဇင်း

ကျေးရွာ : ချောင်းဇင်း

နေရာ : စာသင်ကျောင်း

ရက်စွဲ : ၂၄. ၁၂. ၂၀၁၆

အချိန် : ၀၁ : ၀၀ မှ ၀၄ : ၀၀ ထိ

တက်ရောက်သူ : ကျား ၂၇ / မ ၂၁

ရွာခွဲခေါင်းဆောင် ဦးစိုးလွင်မှ အဖွင့်အမှာစကားပြောကြားခဲ့ပြီး၊ ဝန်ထမ်းများမှ ကျေးရွာလူထုနှင့် မိတ်ဆက်ကာ အစည်းအဝေးစတင်ခဲ့ပါသည်။ တာဝန်ကျဝန်ထမ်းမှ အစည်းအဝေးရည်ရွယ်ချက်အား ရှင်းပြပြီးနောက် လူထုစည်းရုံးရေးမှူးဦးသိန်းသန်းအောင်မှ စီမံကိန်းမိတ်ဆက် ၁၅ ချက်အား ရှင်းလင်းဆွေးနွေးပြီး တာဝန်ကျ ဝန်ထမ်း ဦးဇင်မင်းထွန်းမှ စီမံကိန်းစက်ဝန်းအား ပိုမိုနားလည်စေရန် ရှင်းလင်းဆွေးနွေးခဲ့ပါသည်။ ထို့နောက် လူထုစည်းရုံးရေးမှူး ဒေါ်နိုင်နိုင်မြင့်မှ ကျင့်ဝတ်နှင့် ဆောင်ရန် ရှောင် ရန်များ၊ ကော်မတီ၏ တာဝန်များ ရှင်းပြကာ စေတနာ့ဝန်ထမ်းရွေးချယ်ရန် ပထမနှစ်စက်ဝန်း မှ စေတနာ့ ဝန်ထမ်းနှစ်ဦးအား ဆက်လက်လုပ်ဆောင်ဖို့ ဆန္ဒ ရှိမရှိမေးမြန်းရာ အမျိုးသား၊ အမျိုးသမီး နှစ်ဦးလုံး ဆက်လက် လုပ်ဆောင်ဖို့ ဆန္ဒမရှိကြောင်း ပြောကြားသဖြင့် စေတနာ့ဝန်ထမ်း ရွေးချယ်ခဲ့ကြပါသည်။ အမျိုးသား ဦးကျော်ကျော်နှင့် အမျိုးသမီးဒေါ်စိန်ဌေးတင် တို့အား ကျေးရွာစေတနာ့ဝန်ထမ်းအဖြစ် မဲဆန္ဒခံယူကာ ရွေးချယ်ခဲ့ကြပါသည်။

ထို့နောက် လူထုပူးပေါင်းပါဝင်သော လူမှုဆန်းစစ်ခြင်း ပြုလုပ်ရန် လူမှုဆန်းစစ်ခြင်း ရည်ရွယ်ချက်ကို ရှင်းပြဆွေးနွေးပြီး တက်ရောက်လာသူများကို လေးဖွဲ့ခွဲကာ လူမှုဆန်းစစ်ခြင်းများ ပူးပေါင်းလုပ်ဆောင်ခဲ့ကြပါသည်။ အားလုံးပြီးဆုံးချိန်တွင် တာဝန်ကျဝန်ထမ်းမှ လူမှုဆန်းစစ်ခြင်း လုပ်ငန်းစဉ်များအား သုံးသပ်ဆွေးနွေးခဲ့ပြီးသုံး သပ်မှုများမှ အခက်ခဲအတားအဆီးများအား နောက်နေ့ ဖွံ့ဖြိုးရေးလုပ်ငန်းစဉ် ရေးဆွဲရာတွင် ထည့်သွင်းစဉ်းစား နိုင်ရန် အကြံပြုပြီး အစည်းအဝေးပြီးဆုံးကြောင်း လက်ခုပ်တီးကြေငြာကာ ပထမအကြိမ် အစည်းအဝေးအား ပိတ်သိမ်းခဲ့ပါသည်။

မှတ်တမ်းပြုစုသူ  
ဦးကျော်ကျော်  
စေတနာ့ဝန်ထမ်း

အတည်ပြုသူ  
ဦးအေးမင်း  
စီ ထောက် ဥက္ကဋ္ဌ



**လူထုပတ်ဝန်းကျင် ( National Community Driven Development Project )**

**မြောင်မြို့နယ်**

**ဒုတိယအကြိမ် အစည်းအဝေးမှတ်တမ်း**

**အုပ်စု :** ချောင်းဇင်း

**ကျေးရွာ :** ချောင်းဇင်း

**နေရာ :** စာသင်ကျောင်း

**ရက်စွဲ :** ၂၄. ၁၂. ၂၀၁၆

**အချိန် :** ၁၂ : ၀၀ မှ ၀၄ : ၃၀ ထိ

**တက်ရောက်သူ :** ကျား ၂၆ / မ ၂၂

ရွာခွဲခေါင်းဆောင် ဦးစိုးလွင်မှ အဖွင့်အမှာစကားပြောကြားပြီး အစည်းအဝေးပြီးဆုံးအောင်တက်ရန်နှင့် ယနေ့အစည်းအဝေးမှာ ကျေးရွာဖွံ့ဖြိုးရေးနှင့် ကျေးရွာအတွက် တာဝန်ထမ်းဆောင်မည့် ကော်မတီများ ရွေးချယ်ပေးရန် ပြောကြားခဲ့ပါသည်။

တာဝန်ကျဝန်ထမ်းမှ ဒုတိယအကြိမ်အစည်းအဝေး၏ ရည်ရွယ်ချက်ရှင်းပြကာ ပထမအကြိမ်အစည်းအဝေးတွင် ပြုလုပ်ခဲ့သော လူမှုဆန်းစစ်မှုများမှ သုံးသပ်ချက်များအပေါ်အခြေခံကာ ကျေးရွာ၏ အခက်အခဲအတားအဆီးများကို ဖော်ထုတ်ခြင်း၊ အခက်အခဲအတားအဆီးများအပေါ်အခြေခံကာ ကျေးရွာ၏မျှော်မှန်းချက်များ ဖော်ထုတ်ပြီးမှ ကျေးရွာဖွံ့ဖြိုးရေးအစီအစဉ်များ ပြုလုပ်ခဲ့ကြပါသည်။ ဖွံ့ဖြိုးရေးအစီအစဉ်များကို မဲဆန္ဒဖြင့် ရွေးချယ်ရန်အတွက် တာဝန်ကျဝန်ထမ်းမှ မဲပေးပုံအဆင့်ဆင့်ရှင်းလင်းကာ မဲပေးရန်အမျိုးသားနှင့် အမျိုးသမီးများ နှစ်တန်းတန်းကာ မဲပေးခဲ့ကြပါသည်။ ထို့နောက် မဲအများဆုံးရသော ဖွံ့ဖြိုးရေးလုပ်ငန်းစဉ်အား ပထမဦးစားပေးသတ်မှတ်ကာ အဆင့်ဆင့်သတ်မှတ်ခဲ့ကြပါသည်။

ထို့နောက် ဝန်ထမ်းတစ်ဦးမှ ကော်မတီရွေးချယ်ရန်အတွက် ပထမနှစ်စက်ဝန်းမှ ကော်မတီဝင်များ ပြန်လည် မေးမြန်းကာ လိုအပ်သောကော်မတီဝင်များအားလည်း မဲပေးခြင်းဖြင့် ထပ်မံရွေးချယ်ခဲ့ကြပါသည်။ ထို့နောက်တာဝန်ကျဝန်ထမ်းများ ကော်မတီများနှင့် အမှတ်တရခါတ်ပုံမှတ်တမ်းတင်ကာ အစည်းအဝေးအား လက်ခုပ်တီးကာ ပိတ်သိမ်းခဲ့ကြပါသည်။

**မှတ်တမ်းပြုစုသူ**

**အတည်ပြုသူ**

**ဦးကျော်ကျော်**

**ဦးအေးမင်း**

**စေတနာ့ဝန်ထမ်း**

**စီထောက်ဥက္ကဋ္ဌ**



**လူထုပတ်ဝန်းကျင်ပြုစီမံကိန်း ( National Community Driven Development Project )**

**မြို့နယ်**

**တတိယအကြိမ် အစည်းအဝေးမှတ်တမ်း**

**အုပ်စု :** ချောင်းဇင်း

**ကျေးရွာ :** ချောင်းဇင်း

**နေရာ :** စာသင်ကျောင်း

**ရက်စွဲ :** ၁၆. ၁. ၂၀၁၇

**အချိန် :** ၁၂ : ၀၀ မှ ၀၁ : ၃၀ ထိ

**တက်ရောက်သူ :** ကျား ၂၇ / မ ၂၉

ကျေးရွာခွဲခေါင်းဆောင်မှ အဖွင့်အမှာစကား ပြောကြားခဲ့ပြီး တာဝန်ကျဝန်ထမ်းမှ အစည်းအဝေး ရည်ရွယ်ချက်အား ရှင်းပြခဲ့ပါသည်။ စီထောက်ဥက္ကဋ္ဌမှ ကျေးရွာဒုတိယနှစ် စက်ဝန်းအတွက် မြို့နယ်စီခန့်မှ အတည်ပြုလိုက်သော လုပ်ငန်းခွဲအား ရှင်းပြခဲ့ပါသည်။ လုပ်ငန်းခွဲများမှာ စာသင်ကျောင်း ခြံစည်းရိုး၊ လမ်း လုပ်ငန်းများဖြစ်ကြောင်း ဆွေးနွေးခဲ့ပါသည်။ လက်ထောက်နည်းပညာမှူးမှ လုပ်ငန်းခွဲအတွက် ရန်ပုံငွေ ၈၀ % အသုံးပြုရန် ဆွေးနွေးခဲ့ပါသည်။

လုပ်ငန်းလုပ်ဆောင်ရွက်ရာတွင်လည်း နွမ်းပါးအိမ်ထောင်စုများအား ဦးစားပေးရန်နှင့် အမျိုးသမီး များ ၅၀ % ပါဝင်ရန်နှင့် ၁၅ နှစ်အောက်များ လုပ်ငန်းခွဲအတွင်းမရှိစေရန် ကျေးရွာလူထုအားလုံးမှ စောင့်ကြည့်ရန် ဆွေးနွေးခဲ့ပါသည်။

အမျိုးသမီးများမှ လုပ်အားခ မေးမြန်းဆွေးနွေးရာတွင် စီထောက်ဥက္ကဋ္ဌမှ စတုတ္ထအကြိမ် အစည်း အဝေး ပြုလုပ်မှသာလျှင် ဆွေးနွေးရမည်ဖြစ်ကြောင်း ပြန်လည်ဆွေးနွေးပေးခဲ့ပါသည်။ တက်ရောက်လာ သော လူထုမှ လမ်းမှာ နောက်ထပ်အထောက်အပံ့များဖြင့် လုပ်ဆောင်လျှင် အဆင်ပြေသောကြောင့် ကလေးသူငယ်များအတွက် စာသင်ကျောင်းခြံစည်းရိုးကိုသာ အကောင်းဆုံးပြုလုပ်ရန် ဆွေးနွေးခဲ့ကြပါ သည်။

**ဆုံးဖြတ်ချက်များ**

မြို့နယ်စီခန့်မှ အတည်ပြုလိုက်သော လုပ်ငန်းခွဲ ၂ ခု မှ ကျောင်းခြံစည်းရိုးကိုသာ ပြုလုပ်ရန် ကျေးရွာလူထုမှ လူထုလုပ်အားဖြင့် လုပ်ဆောင်ရန်



လူထုပတ်ဝန်းကျင်ပြုစီမံကိန်း ( National Community Driven Development Project )

မြောင်မြို့နယ်

စတုတ္ထအကြိမ် ( နည်းပညာ ) အစည်းအဝေးမှတ်တမ်း

အုပ်စု : ချောင်းဇင်း

ကျေးရွာ : ချောင်းဇင်း

နေရာ : စာသင်ကျောင်း

ရက်စွဲ : ၂၄. ၂. ၂၀၁၇

အချိန် : ၁၂ : ၀၀ မှ ၀၃ : ၀၀ ထိ

တက်ရောက်သူ : ကျား ၂၄ / မ ၆၅

လူထုစည်းရုံးရေးမှူးမှ အစည်းအဝေးရည်ရွယ်ချက်အား ရှင်းပြဆွေးနွေးပြီး အစည်းအဝေးလုပ်ငန်းစဉ် ( ပထမ၊ ဒုတိယ၊ တတိယ ) အကြိမ် အစည်းအဝေးများ လုပ်ဆောင်ပုံအဆင့်ဆင့်အား ကျေးရွာလူထုနှင့် ပြန်လည်တင်ပြဆွေးနွေးခဲ့ပါသည်။

နည်းပညာအစည်းအဝေးတွင် လက်ထောက်နည်းပညာမှူးမှ ဒီဇိုင်းနှင့် ခန့်မှန်းတွက်ချက်ပုံစာရင်းအား ကော်မတီနှင့် ကျေးရွာလူထုအား ရှင်းပြဆွေးနွေးရာ ဦးအေးမင်းနှင့် ဦးစန်းခိုင်မှ Chain Link ထပ်ပိုးတစ်ချောင်း ထပ်တိုးရန် ဆွေးနွေးရာ လက်ထောက်နည်းပညာမှူးမှ မလိုအပ်ကြောင်းနှင့် အပိုသက်သက်ဖြစ်ကြောင်း သေချာရှင်းပြပါသည်။ ဝယ်ယူရေးလျှောက်လွှာပို့ရာတွင် ပစ္စည်းအရင်းအမြစ်ရှိရာ သွားရောက်ရန် ဆွေးနွေးခဲ့ပါသည်။

လူထုစည်းရုံးရေးမှူးမှ အခွန်ကိစ္စနှင့် ပါတ်သက်ပြီး သေချာဆွေးနွေးခဲ့ရန် အကြံပြုခဲ့ပါသည်။

နည်းပညာ အစည်းအဝေးပြီးနောက် စီထောက် ဥက္ကဋ္ဌမှ ဒီဇိုင်းနှင့် ခန့်မှန်းကုန်ကျစရိတ်အား ကျေးရွာလူထုသို့ ပြန်လည်ချပြ ဆွေးနွေးခဲ့ပါသည်။ ပစ္စည်းဝယ်ယူရာတွင် ဈေးပြိုင်၊ အကောင်အထည်ဖော်ရာတွင် လူထုလုပ်အား ဖြစ်လုပ်ဆောင်ရန် ဆွေးနွေးခဲ့ကြပါသည်။ လုပ်ငန်းလုပ်ဆောင်ရာတွင် အမျိုးသား၊ အမျိုးသမီး တန်းတူပါဝင်ရန် နှင့် လူထုမှ လုပ်အားပေးလုပ်ရန် ဆွေးနွေးကြရာ အဆင်ပြေနိုင်ကြောင်း ဆွေးနွေးခဲ့၊ ရရှိလာသော လုပ်အားခငွေများအား လည်ပတ်ပြင်ထိန်းအတွက် ထည့်ဝင်ရန် ဆွေးနွေးခဲ့ကြပါသည်။

ဆုံးဖြတ်ချက်

ဈေးပြိုင်၊ လူထုလုပ်အား လုပ်ဆောင်ကြရန် သဘောတူ ဆုံးဖြတ်ခဲ့ကြပါသည်

**အမျိုးသမီးကဏ္ဍ အစည်းအဝေးမှတ်တမ်း**

စီမံကိန်းပထမနှစ် အတွက်ကျေးရွာမိတ်ဆက် အစည်းအဝေးပြုလုပ်ရန် ဖိတ်ကြားရာတွင် အမျိုးသမီးများ အချိုးညီစွာပါဝင်ရန်ကျေးရွာ တာဝန်ရှိသူများနှင့် အုပ်ချုပ်ရေးမှူးထံသို့ပြောကြားခဲ့ပါသည်။ အစည်းအဝေးတိုင်းတွင် အမျိုးသမီးများ ပြောကြားလိုသော အချက်များကို လွတ်လပ်ပွင့်လင်းစွာ ပြောကြားနိုင်ကြောင်းကိုလည်း အသိပေးထားပါသည်။ ကျေးရွာအုပ်စုအဆင့်တွင် နှစ်စဉ်ပြုလုပ်သော လုပ်ငန်းများတွင် အမျိုးသမီးများ တင်ပြတောင်းဆိုသောလုပ်ငန်း တခု ပါဝင်မည်ဖြစ်ကြောင်း ကိုလည်းပြောကြားခဲ့ပါသည်။ လုပ်ငန်းခွဲများ အကောင်အထည်ဖော်ဆောင်ရွက်သော လုပ်ငန်းဖြစ်ပါက တူညီသော လုပ်ငန်းအတွက် တူညီသောလုပ်ခလစာများ ရရှိမည်ကိုလည်း ပြောကြားခဲ့ပါသည်။ စီမံကိန်း တွင် အမျိုးသား/သမီး ခွဲခြားမှုများမရှိစေရန် ရည်ရွယ်ထားသည်ကိုလည်း ပြောကြားမှုပြုလုပ်ခဲ့သည်။ အမျိုးသမီးများ၏ ဦးဆောင်နိုင်မှုနှင့် စီမံခန့်ခွဲမှုစွမ်း ရည်များတိုး တက်လာစေရန်အတွက် ကော်မတီများ ထဲတွင် အမျိုးသမီးများ (၅၀%) ပါဝင်ရမည်ဖြစ်သည်။ ဆပ်ကော်မတီ တခုတိုင်းတွင်လည်း အနည်းဆုံး အမျိုးသမီးတဦး ပါဝင်ရမည်ဖြစ်ပါသည်။ ကော်မတီဝင်အမျိုးသမီးများသည် တင်ပြဆွေး နွေးမှုများ ပြုလုပ်ခြင်း၊ ဆုံးဖြတ်ချက်များချခြင်းများ ပြုလုပ်ရမည်ဖြစ်ပါသည်။ အမျိုးသားများမှလည်း ကူညီပံ့ပိုးပေးရမည်ဖြစ်ပါသည်။ ဒုတိယအကြိမ်အစည်းအဝေးများတွင် အမျိုးသမီးများသည် လိုအပ်ချက်အခက်အခဲများကို လွတ်လပ်စွာဆွေးနွေးနိုင်ရန် အမျိုးသမီးသီးသန့် အုပ်စုများဖွဲ့ပြီး အခက်အခဲများဖော်ထုတ်ခြင်းကိုလည်း လုပ်ကိုင်ခဲ့ပါသည်။



ကျေးရွာမိတ်ဆက်အစည်းအဝေးတွင်အမျိုးသမီးလူ့အတွက်

စောင့်ကြည့်စစ်ဆေးရမည့်အချက်များ

ကျေးရွာ/အုပ်စုအမည်-ချောင်းဇင်းကျေးရွာ၊ ချောင်းဇင်းအုပ်စု

စဉ်	အကြောင်းအရာ	တွေ့ရှိချက်		မှတ်ချက်
		✓	X	
၁။	အစည်းအဝေးတက်ရောက်လူသူများအားကျား၊မ ရေးရာအခြေခံသဘောတရားများကို ရှင်းလင်းဆွေးနွေးခဲ့ပါသလား။	✓		
၂။	စီမံကိန်းပါဝင်သောကျား၊မရေးရာအကောင်အထည်ဖော်ရေး လိုအပ်ချက်(၅)ချက်ကို ရှင်းလင်းပြခဲ့ပါသလား။	✓		
၃။	အစည်းအဝေးခေါ်ယူရာတွင်အမျိုးသား/သမီးများအချိုးညီစွာတက်ရောက် နိုင်ရေးအတွက်အသိပေးတိုက်တွန်းစည်းရုံးခဲ့တာမျိုးရှိခဲ့ပါသလား။	✓		
၄။	အမျိုးသမီးများ၏စကားသံများ၊ပြောဆိုနိုင်ခွင့်များ ပိုမိုထွက်ပေါ်လာအောင် ဖန်တီးပေးခဲ့ ပါသလား။	✓		
၅။	ဆပ်ကော်မတီဖွဲ့ များဖွဲ့ စည်းရာတွင်အမျိုးသမီးများနှင့် ပါဝင်ဖွဲ့ စည်းရေး၊ပူးပေါင်းပါဝင်ရေးဦးဆောင်နိုင်ရေးအတွက် တွန်းအားပေးကူညီဆောက်ရွက်ခဲ့ပါသလား။	✓		
၆။	အစည်းအဝေးကိုအမျိုးသား/သမီးများအလွယ်တကူပါဝင်တက် ရောက်နိုင်သောအချိန်နှင့်နေရာများကိုရွေးချယ်ခြင်း၊ ထည့်သွင်းစဉ်းစားဆောက်ရွက်ခြင်းများတို့ကို လုပ်ဆောင်ခဲ့ပါသလား	✓		
၇။	လူနည်းစု၊ဆင်းရဲ/နွမ်းပါး၊ထိခိုက်လွယ်သောအုပ်စုများကို အစည်းအဝေးမစတင်မှီအချိန်များ က ရှာဖွေဖော်ထုတ်ခဲ့တာမျိုးများ ရှိပါသလား။	✓		
၈။	လူနည်းစု/ဆင်းရဲ/နွမ်းပါး/ထိခိုက်လွယ်သော အမျိုးသား/သမီးများထဲမှအချို့ကို အစည်းအဝေးတက်ရောက်နိုင်အောင် ဖိတ်ကြားဆောင်ရွက်မှုမျိုးရှိခဲ့ပါသလား။	✓		
၉။	လူနည်းစု/ဆင်းရဲ/နွမ်းပါး/ထိခိုက်လွယ်သောအမျိုးသား/အမျိုးသမီး များနှင့် ကြုံတွေ့နေရ သောအခက်အခဲများကို သင်ဆွေးနွေး မေးမြန်းခဲ့တာမျိုး ရှိပါသလား။	✓		
၁၀။	အမျိုးသမီးများပြောဆိုတင်ပြနိုင်အောင် အချိန်ပေးရန်၊ကြိုတင်စီစဉ်ဆောင်ရွက်မှု မျိုးများဆောင်ရွက်ခဲ့တာများ ရှိပါသလား။	✓		

၁၁။	စီမံကိန်းလုပ်ငန်းခွဲများရှာဖွေဖော်ထုတ်ရာတွင် အမျိုးသား/သမီးများသီးခြားဆွေးနွေး ဖော်ထုတ်ဆောင်ရွက်ခဲ့တာမျိုး ရှိပါသလား။	✓		
၁၂။	ကျေးရွာစီမံကိန်း အထောက်အကူပြုကော်မတီဖွဲ့စည်းရာတွင် အမျိုးသမီး၊အမျိုးသားအချိုးညီမျှစွာ(၅၀:၅၀)ဖွဲ့စည်းနိုင်ခဲ့ပါသလား။ <b>မဖွဲ့စည်းနိုင်ခဲ့ပါက မှတ်ချက်တွင် ရှင်းလင်းပါ။</b>	✓		
၁၃။	ဆပ်ကော်မတီများတွင်အနည်းဆုံးအမျိုးသမီးအဖွဲ့ဝင် တစ်ဦးနုန်းဖြင့် ပါဝင်ဖွဲ့စည်းနိုင်ခဲ့ပါသလား။ <b>မဖွဲ့စည်းနိုင်ခဲ့ပါက မှတ်ချက်တွင် ရှင်းလင်းပါ။</b>	✓		
၁၄။	ကျေးရွာ/ကျေးရွာအုပ်စု ဖွံ့ဖြိုးရေးစီမံချက် များတွင် အမျိုးသမီးများ ရွေးချယ်ဆုံးသည့်လုပ်ငန်းစီမံချက်အနည်းဆုံးတစ်ခု ပါဝင်နိုင်ရေး အတွက် စည်းရုံးဆွေးနွေးမှုများ ပြုလုပ်ဆောင်ရွက်ခဲ့ပါသလား။	✓		
၁၅။	တက်ရောက်လာသူများအား အမျိုးသမီးများ၏ လိုအပ်ချက်များကို ဖြည့်ဆည်းပေးနိုင်ရန်အမျိုးသမီးရွေးချယ်လိုက်သော ဦးစားပေးရွေးချယ်မှုများကိုထောက်ပံ့ပေးသွားမည်ဖြစ်ကြောင်း အသိပေးပြောကြားခဲ့ပါသလား။	✓		
၁၆။	ရွေးချယ်လိုက်သောစီမံကိန်းလုပ်ငန်းခွဲများသည် ဒေသတွင်းမှာရှိသော လူနည်းစု/ဆင်းရဲ/ နွမ်းပါး/ထိခိုက်လွယ် အုပ်စုများအပေါ် မည်သို့အကျိုးပြုနိုင်မည်ဖြစ်ကြောင်း ရှင်းလင်း ပြောကြားခြင်း၊မှတ်တမ်းတင်ခြင်းများတို့ကို ဆောင်ရွက်ခဲ့ပါသလား။	✓		
၁၇။	ကျေးရွာအုပ်စုအဆင့် အစည်းအဝေးပြုလုပ်ရာတွင် အုပ်စု စီ/ထောက် ကော်မတီဝင်များကို ကျား၊မရေးရာလိုအပ်ချက်များ အကြောင်းကိုရှင်းလင်းပြောကြားခဲ့ပါသလား။	✓		
၁၈။	ကျေးရွာအုပ်စုအဆင့် အစည်းအဝေးပြုလုပ်ရာတွင် အုပ်စု စီ/ထောက် ကော်မတီဝင်များ အားလုံး တက်ရောက်နိုင်မှု ရှိ/မရှိ စစ်ဆေးခဲ့ပါသလား။မတက်ရောက်နိုင်ခဲ့ပါက မှတ်ချက်တွင် ရှင်းလင်းပါ။	✓		

+

၁၃။ ကဏ္ဍအလိုက် အခက်အခဲမှတ်တမ်း

❖ ချောင်းဇင်းကျေးရွာ ကဏ္ဍအလိုက် ဦးစားပေးဖွံ့ဖြိုးရေးလုပ်ငန်းစဉ်များ

	လုပ်ငန်း	အဆိုပြုသူ	လ/နှစ်	လုပ်ဆောင်မည့်သူ	ပြင်ပမှ ထောက်ပံ့သူ
အခြေခံအဆောက်အအုံ	၁ စာသင်ကျောင်းခြံစည်းရိုး ပြင်ဆင်	ကျားမ	၂၀၁၇	ကျေးရွာလူထု	လူထုဗဟိုပြုစီမံကိန်း
	၂ ရွာတွင်းရွာချင်းဆက်လမ်းပြုပြင်ခြင်း	ကျားမ	၂၀၁၆	ကျေးရွာလူထု	လူထုဗဟိုပြုစီမံကိန်း
	၃ မူကြိုကျောင်းဆောက်လုပ်ခြင်း	ကျားမ	-	-	ပညာရေးဌာန
	၄ စာကြည့်တိုက်ဆောက်လုပ်ခြင်း	ကျားမ	-	-	ပြန်ဆက်ဌာန
အသက်မွေးဝမ်းကြောင်း	၁ စိုက်ပျိုးရေးနည်းပညာသင်တန်း	ကျားမ	-	-	မြို့နယ်စိုက်ပျိုးရေးဌာန
	၂ မျိုးကောင်းမျိုးသန့်	ကျားမ	-	-	မြို့နယ်စိုက်ပျိုးရေးဌာန
ကျန်းမာရေး	၁ ကျန်းမာရေးဆေးပေးခန်း	ကျားမ	-	-	ကျန်းမာရေးဌာန
သဘာဝဘေးကာကွယ်မှု	၁ မြေကာနံရံ	ကျားမ	-	-	ရေအရင်းအမြစ်ဌာန
	၂ မီးသတ်ရေကန်	ကျား	-	-	မီးသတ်ဦးစီးဌာန
အခြား	၁ အသေးစားငွေချေးလုပ်ငန်း	ကျားမ	-	-	မမြမေအဖွဲ့
	၂ ကျန်းမာရေး ဝန်ဆောင်မှုအဖွဲ့	ကျားမ	-	-	SPPRG အဖွဲ့
	၃ လျှပ်စစ်မီး	ကျား၊ မ	-	-	လျှပ်စစ်ဦးစီးဌာန

VDP အရည်အသွေးထိန်းချုပ်မှု

ထိန်းချုပ်သူ- ရက်စွဲ- ရွာ- VDP ရက်စွဲ-  
 မြို့နယ်- ကျေးရွာအုပ်စု-

(၁) VDP စာရွက်စာတမ်းပြီးဆုံးမှုကိုစစ်ဆေးပါ။ (OM အရ)

- မျက်နှာဖုံး (အဖုံး)
- မာတိကာ
- ကျေးရွာအခြေခံ Data
- PSA အကျဉ်းချုပ်နှင့် PRA လုပ်ငန်းစဉ်
- အမျိုးသား/အမျိုးသမီးအဖွဲ့များ၏ အခက်အခဲများ
- ကျေးရွာမျှော်မှန်းချက် (ဆွေးနွေးချက်ရလဒ်)
- အမျိုးသား/အမျိုးသမီးအဖွဲ့များသဘောတူထားသည့် နောင်လေးနှစ်အတွက် ဦးစားပေးလုပ်ငန်းများစာရင်း (အခြေခံအဆောက်အအုံ၊ အသက်မွေးမှု၊ ပညာရေး၊ လူမှုရေးထိန်းသိမ်းမှု....)

နောက်ဆက်တွဲများ-

- လူမှုရေးအကဲဖြတ်မှု စာရွက်စာတမ်းခါတ်ပုံနှင့် PRA လုပ်ငန်းစဉ် (ဖြစ်နိုင်လျှင်)၊ မြေပုံများပါရမည်၊ စည်းစိမ်ပိုင်ဆိုင်မှုအဆင့်၊ vennပုံ...
- ကျေးရွာစီမံကိန်းရေးဆွဲရေးအစည်းအဝေးမိတ္တူ
- ကျေးရွာ၏အချက်အလက် (PC 1 ပုံစံ)
- ကျေးရွာမျှော်မှန်းချက်
- (၂) လူမှုရေးအကဲဖြတ်မှုအရည်အသွေးနှင့် VDP စစ်ဆေးပါ။
- VDP တွင်ပါဝင်သောဦးရေ (အမျိုးသား/အမျိုးသမီး)-
- လူမှုရေးအကဲဖြတ်မှုအရည်အသွေးနှင့် VDP အတွက် ရက်ပေါင်း-
- PRA ပစ္စည်းများအသုံးပြုသည့် အရေအတွက်-
- ပါဝင်သောဦးရေနှင့် လုပ်ငန်းများမှတ်တမ်းတင်ခြင်း (မှတ်တမ်း၊ ခါတ်ပုံ၊ တိုင်းရင်းသား၊ လူနည်းစု)
- အလွန်ကောင်း / ကောင်း / ညံ့
- လုပ်ငန်းများမှတ်တမ်းတင်ခြင်းနှင့် အမျိုးသမီးအဖွဲ့အစည်းအဝေး၏ရလဒ် ခွဲခြားပေးထားသလား။
- ရှိ / မရှိ
- စီမံကိန်းအရေအတွက် (အမျိုးသား/အမျိုးသမီးရွေးချယ်မှုအရေအတွက်)-

PRAနှင့်သက်ဆိုင်သောအခြားစီမံကိန်းအရေအတွက် (အမျိုးသား/အမျိုးသမီးရွေးချယ်မှုအရေအတွက်)