

ပြည်ထောင်စုသမ္မတမြန်မာနိုင်ငံတော်အစိုးရ  
မွေးမြူရေး၊ ရေလုပ်ငန်းနှင့်ကျေးလက်ဒေသဖွံ့ဖြိုးရေးဝန်ကြီးဌာန  
ကျေးလက်ဒေသဖွံ့ဖြိုးတိုးတက်ရေးဦးစီးဌာန  
တပ်ကုန်းမြို့နယ်



လူထုဗဟိုပြုစီမံကိန်း

National Community Driven Development Project

(NCDDP)



ကျေးရွာဖွံ့ဖြိုးရေးအစီအစဉ်

Village Development Plan (VDP)

နောင်ခမ်းကျေးရွာ၊ ရှောက်ကုန်းကျေးရွာအုပ်စု

(၁၇-၃-၂၀၁၆/၂၀၁၇) ရက်နေ့

တပ်ကုန်းမြို့နယ်၊ နေပြည်တော်

မာတိကာ		
စဉ်	အကြောင်းအရာ	စာမျက်နှာအမှတ်
၁	မြို့နယ်မြေပုံ	၃
၂	ကျေးရွာအုပ်စုမြေပုံနှင့် ကျေးရွာတည်နေရာ	၄
၃	အုပ်စုတွင်ပါဝင်သောကျေးရွာများစာရင်း	၅
၄	ကျေးရွာအခြေခံအချက်အလက်များ	၅ မှ ၈
၅	လူထုပူးပေါင်းပါဝင်သောလူမှုဆန်းစစ်ခြင်းနှင့်အကဲဖြတ်ခြင်းလုပ်ငန်းစဉ် (PSA)အကျဉ်းချုပ်ဇယား	၉ မှ ၁၀
၆	ကျေးရွာဖွံ့ဖြိုးရေးအစီအစဉ်အတွက်အသုံးပြုခဲ့သော PRA tools များနှင့်တစ်ခုချင်းစီ အတွက်သုံးသပ်ချက်များ	၁၁ မှ ၂၂
၇	ကော်မတီဝင်များရွေးချယ်ခြင်းနှင့်ကျေးရွာဖွံ့ဖြိုးရေးအစီအစဉ်ဆောင်ရွက်မှု မှတ်တမ်းဓါတ်ပုံများ	၂၂
၈	ကော်မတီဝင်များစာရင်း	၂၃
၉	ကျေးရွာအချက်အလက် (ပုံစံ-၁)	နောက်ဆက်တွဲ-က
၁၀	စီမံကိန်းစက်ဝန်းအချိန်ဇယား (ပုံစံ-၂)	နောက်ဆက်တွဲ-ခ
၁၁	ကျေးရွာဖွံ့ဖြိုးရေးဦးစားပေးအစီအစဉ် (ပုံစံ-၃)	နောက်ဆက်တွဲ-ဂ
၁၂	ကျေးရွာအုပ်စုစီမံကိန်းလုပ်ငန်းခွဲရွေးချယ်ခြင်း (ပုံစံ-၄)	နောက်ဆက်တွဲ-ဃ
၁၃	အစည်းအဝေးတက်ရောက်သူများစာရင်း (ပုံစံ-၁၂)	နောက်ဆက်တွဲ-င
၁၄	အစည်းအဝေးမှတ်တမ်းများ	နောက်ဆက်တွဲ-စ
၁၅	ကဏ္ဍအလိုက်ဦးစားပေးဖွံ့ဖြိုးရေးလုပ်ငန်းများ	နောက်ဆက်တွဲ-ဆ
၁၆	ကျေးရွာဖွံ့ဖြိုးရေးစီမံချက်အရည်အသွေးထိန်းချုပ်မှု (Checklist for VDP)	နောက်ဆက်တွဲ-ဇ

၁။ မြို့နယ်မြေပုံ

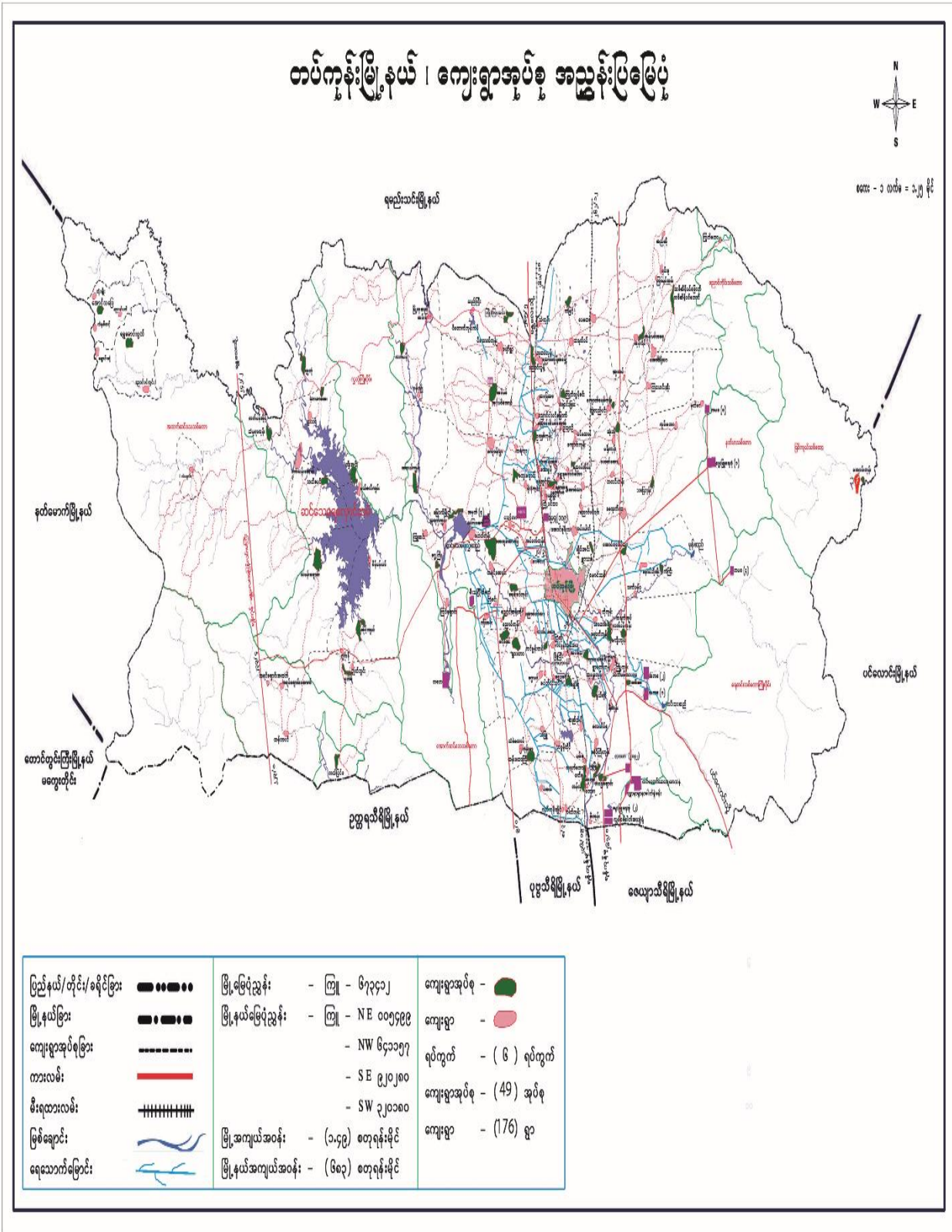

# ၂။ ကျေးရွာအုပ်စုမြေပုံနှင့် ကျေးရွာတည်နေရာ

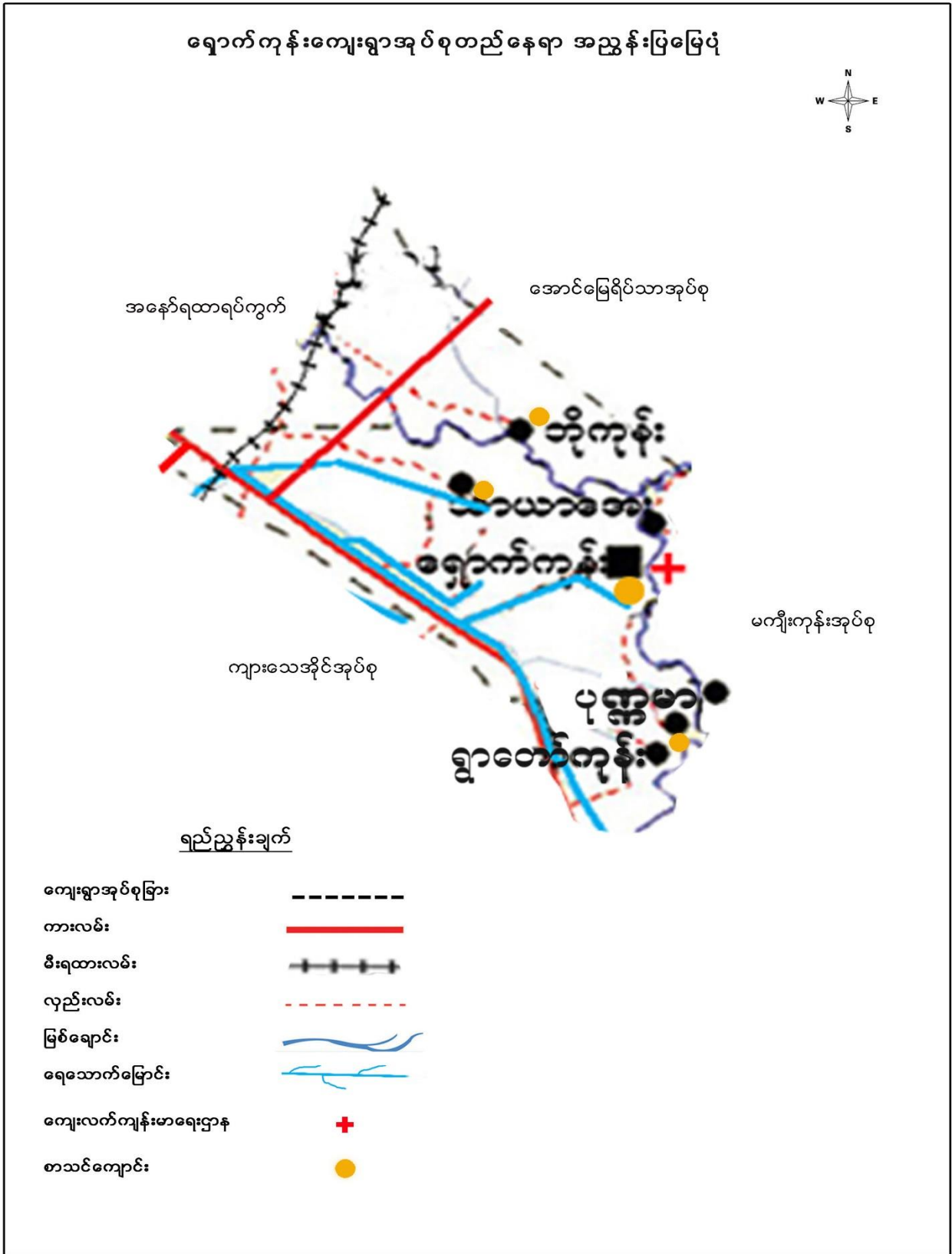

## ၃။ အုပ်စုတွင်ပါဝင်သောကျေးရွာများစာရင်း

စဉ်	ကျေးရွာအုပ်စုအမည်	ကျေးရွာအမည်	မှတ်ချက်
၁	ရှောက်ကုန်း	ရှောက်ကုန်း ကျေးရွာ	
၂	ရှောက်ကုန်း	နောင်ခမ်း ကျေးရွာ	
၃	ရှောက်ကုန်း	သာယာအေး ကျေးရွာ	
၄	ရှောက်ကုန်း	ပုဏ္ဏမာ ကျေးရွာ	
၅	ရှောက်ကုန်း	ရွာတော်ကုန်း ကျေးရွာ	

၄။ ကျေးရွာအခြေခံအချက်အလက်များ

က. လူဦးရေ

လူမျိုးစု	အိမ်ထောင်စု အရေအတွက်	ကိုးကွယ်သည့်ဘာသာ	အိမ်ထောင်စု အရေအတွက်
လူမျိုးစု (၁)      ဗမာ	၈၀	ဘာသာ(၁)      ဗုဒ္ဓ	၈၀
လူမျိုးစု (၂)-----		ဘာသာ(၂)-----	
လူမျိုးစုရော-----		ဘာသာရော-----	

	အမျိုးသား(အရေအတွက်)	အမျိုးသမီးအရေအတွက်
လူဦးရေ	၁၅၆	၁၇၂
ကျား/မ ဦးဆောင်သောအိမ်ထောင်စု	၇၄	၆

(ခ) လက်လှမ်းမီအသုံးပြုနိုင်သည့်အဆောက်အအုံများ

စာသင်ကျောင်း	ရိ/မရှိ	ကျန်းမာရေး	ရိ/မရှိ	ဘာသာရေးအဆောက်အအုံ	ရိ/မရှိ
အထက်တန်းကျောင်း		ဆေးရုံ		စေတီ	
အလယ်တန်းကျောင်း		ကျန်းမာရေးဌာန		ဘုန်းကြီးကျောင်း	
မူလတန်းကျောင်း		ကျန်းမာရေးဌာနခွဲ		ဟိန္ဒူဘုရားကျောင်း	
မူကြိုကျောင်း		ဆေးပေးခန်း		ခရစ်ယာန်ကျောင်း	
အခြား		အခြား		ဗလီ	
အခြား		အခြား		အခြား	
မှတ်ချက်-		မှတ်ချက်-		မှတ်ချက်-	

(ဂ) ကျွမ်းကျင်သူများမှတ်တမ်း ၊ ကျေးရွာတွင်နေထိုင်သော သို့မဟုတ် တခြားရွာမှလာရောက်  
သောကျွမ်းကျင်သူများ

(၁) စာသင်ကျောင်း			(၂) ကျန်းမာရေး			(၃) လက်မှုပညာရှင်		
	ရွာတွင် နေ ထိုင်သူ	အခြားရွာ မှ လာသူ		ရွာတွင် နေ ထိုင်သူ	အခြားရွာ မှ လာသူ		ရွာတွင်နေ ထိုင်သူ	အခြားရွာ မှ လာသူ
မူလတန်းပြဆရာ/ဆရာမ			ဆရာဝန်			လက်သမား	ရှိ	
အထက်တန်းပြဆရာ/ဆရာမ			လက်ထောက် ကျန်းမာရေးမှူး			ပန်းရံ	ရှိ	
အလယ်တန်းပြဆရာ/ဆရာမ			အမျိုးသမီးကျန်း မာရေးဆရာမ			လျှပ်စစ်ဆိုင်ရာ		
မူကြိုဆရာ/ဆရာမ			အရံသားဖွား			ရေပိုက်သွယ်သူ		
အခြား			ပြည်သူ့ကျန်းမာရေး လုပ်သား(၁)/(၂)	ရှိ		စက်ပြင်ဆရာ		
မှတ်ချက်			မှတ်ချက်			မှတ်ချက်		

(ဃ) ကျေးရွာသို့ ရောက်ရှိနိုင်သည့်လမ်းအခြေအနေ /ကျေးရွာတစ်ရွာသည် ၎င်း၏ကျေးရွာအုပ်စုနှင့်  
ဆက်သွယ်ထားသော လမ်းအခြေအနေ

- ကျောက်ကြမ်းလမ်း (    )
- ကတ္တရာလမ်း (    )
- ကွန်ကရစ်လမ်း (    )
- မော်တော်ဆိုင်ကယ်လမ်း (    )
- ကျောက်ခင်းလမ်း ( √ )
- မြေသားလမ်း (    )
- လူသွားလမ်း (    )
- အခြား (    )

(င) ကျေးရွာဖွံ့ဖြိုးရေးစီမံချက်

(၁)

လူထုဗဟိုပြုစီမံကိန်းမစတင်မီ ဤကျေးရွာတွင် ကျေးရွာဖွံ့ဖြိုးမှုစီမံချက်ရှိပါသလား ? ရှိပါသည် (    ) ၊  
မရှိပါ ( √ ) ၊ မသိပါ (    ) ။

(၂) ရှိခဲ့ပါလျှင် ဤစီမံချက်ကိုမည်သည့်ခုနှစ်တွင်ပြင်ဆင်ခဲ့ပါသနည်း? နှစ် ..... ၊ မသိပါ ( √ )

(၃) ဤစီမံချက်ကိုမြို့နယ်မှအတည်ပြုခဲ့ပါသလား ? ပြုခဲ့ပါသည် (    ) ၊ မပြုခဲ့ပါ (    ) ၊ မသိပါ (    )

**(စ) ခရီးအကွာအဝေး**

(၁) ဤကျေးရွာ၏ ဗဟိုမှ၎င်းကျေးရွာအုပ်စုဗဟိုအထိခရီးမိုင်မည်မျှကွာဝေးသနည်း? ( ၀.၂၅မိုင် )

(၂) ဤကျေးရွာမှ ၎င်းကျေးရွာအုပ်စုဗဟိုအထိ သွားလာရာတွင်ကြာမြင့်သည့်အချိန်

**ခြောက်သွေ့ရာသီတွင်ကြာချိန်**

- ထော်လာဂျီ (     )နာရီမိနစ်
- မော်တော်ဆိုင်ကယ် (     )နာရီမိနစ်
- ခြေလျှင် (၀၀:၁၀) နာရီမိနစ်
- လား (     ) နာရီမိနစ်
- မော်တော်ဘုတ် (     ) နာရီမိနစ်
- အခြား: ----- (     ) နာရီမိနစ်

**မိုးရာသီတွင်ကြာချိန်**

- ထော်လာဂျီ (     )နာရီမိနစ်
- မော်တော်ဆိုင်ကယ် (     )နာရီမိနစ်
- ခြေလျှင် (၀၀:၁၀) နာရီမိနစ်
- လား (     ) နာရီမိနစ်
- မော်တော်ဘုတ် (     ) နာရီမိနစ်
- အခြား: ----- (     ) နာရီမိနစ်

**(ဆ) ပတ်ဝန်းကျင်ဆိုင်ရာသဘာဝဘေးအန္တရာယ် -**

(၁) ဤကျေးရွာတွင်ရေကြီးခြင်းကဲ့သို့ သဘာဝဘေးအန္တရာယ်ကျရောက်ခြင်းရှိပါသလား? မရှိပါ (     )၊ ရှိပါသည် (√     )၊ မသိပါ (     ) ။ ...၂၀၁၆ချောင်းရေတက်ခြင်း၊လေတိုက်ခတ်ခြင်း(ဧအိမ်ခန့်ပျက်စီး။

**(ဇ) ကျေးရွာတွင် ဖွဲ့စည်းထားသော အဖွဲ့အစည်းများ**

လူထုဗဟိုပြုစီမံကိန်းမတိုင်မီ ဤကျေးရွာတွင် ကျေးရွာဖွံ့ဖြိုးရေးအတွက် အစိုးရ (သို့) ရွာသားများကိုယ်တိုင် (သို့) စီမံကိန်းတစ်ခုခုမှ ဖွဲ့စည်းထားသည့်အဖွဲ့အစည်းများရှိပါသလား?

မီးလင်းရေးကော်မတီ

မီးသတ်အဖွဲ့

မိခင်နှင့်ကလေးရှောက်ရေးကော်မတီ



(၅) လူထုပူးပေါင်းပါဝင်သောလူမှုဆန်းစစ်ခြင်းနှင့်အကဲဖြတ်ခြင်းလုပ်ငန်းစဉ် (PSA)အကျဉ်းချုပ်ဇယား

စဉ်	အကြောင်းအရာ	ရက်စွဲ	ဦးတည်အုပ်စု	တက်ရောက်သူ			အဓိကဆွေးနွေးချက်များ
				ကျား	မ	ပေါင်း	
၁	ကျေးရွာသမိုင်း	၁၆.၁.၂၀၁၆	အုပ်ချုပ်ရေးအဖွဲ့ဝင်များ၊ ရပ်မိရပ်ဖများ	၆	၉	၁၅	ကျေးရွာစတင်ဖြစ်ပေါ်လာပုံ၊ ခုနှစ်နှင့် ထူးခြားဖြစ်စဉ်များ။
၂	လူမှုရေးနှင့်အရင်းအမြစ်ပြုမြေပုံ	၁၆.၁.၂၀၁၆	စေတနာ့ဝန်ထမ်း၊ အမျိုးသား၊ အမျိုးသမီး	၆	၉	၁၅	လမ်းပန်းဆက်သွယ်ရေးအခြေအနေ၊ အခြေခံအဆောက်အဦများ၊ လယ်ယာမြေများ၊ မြစ်ချောင်းများ၊ ရေတွင်းရေကန်များ၊ သစ်တောများ၊ ဆည်မြောင်းများ။
၃	ဥစ္စာနေပိုင်ဆိုင်မှုအဆင့်များသုံးသပ်ခြင်း	၁၆.၁.၂၀၁၆	ပြေလည်သောအုပ်စု၊ အလယ်အလတ်အုပ်စု၊ မပြေလည်သောအုပ်စု	၈	၉	၁၇	ပိုင်ဆိုင်မှုစံနှုန်းများသတ်မှတ်ခြင်း၊ စံနှုန်းများအပေါ် အခြေခံပြီးအဆင့်သတ်မှတ်ပေးသော အိမ်ထောင်စုအရေအတွက်ခန့်မှန်းခြင်း၊ အဓိကအသက်မွေးဝမ်းကြောင်းလုပ်ငန်းများအားမှတ်တမ်းတင်ခြင်း။
၄	ကျား-မအခန်းကဏ္ဍသုံးသပ်ခြင်း (cobweb)	၁၆.၁.၂၀၁၆	အမျိုးသားများ၊ အမျိုးသမီးများ	၉	၆	၁၅	အမျိုးသား၊ အမျိုးသမီးတန်းတူအခွင့်အရေးရရှိမှု အခြေအနေများအားဆွေးနွေးမှတ်တမ်းတင်ခြင်း။
၅	ရာသီခွင်ဇယား	၁၆.၁.၂၀၁၆	စေတနာ့ဝန်ထမ်း၊ အမျိုးသားများ၊ အမျိုးသမီးများ	၇	၇	၁၄	ရာသီဥတု၊ အဓိကအသက်မွေးဝမ်းကြောင်းလုပ်ငန်းများ ရောဂါဘယများ၊ ပွဲတော်များအားဆွေးနွေးမှတ်တမ်းတင်ခြင်း။

၆	အဖွဲ့အစည်းဆိုင်ရာ အကဲဖြတ်ချက်နှင့် ဗင်းကားချပ်	၁၆.၁.၂၀၁၆	အမျိုးသားများ၊ အမျိုးသမီးများ	၈	၇	၁၅	လူထုနှင့်ထိတွေ့ဆက်ဆံပြီး လူထုအကျိုးစီးပွားအတွက် ဆောင်ရွက်လျက်ရှိသောရွာ အတွင်းရွာပြင်ပအဖွဲ့အစည်း များအားဖော်ထုတ်ခြင်းနှင့် ဆက်သွယ်မှုပုံသဏ္ဍာန်ကို ကားချပ်ပေါ်တွင်မှတ်တမ်း တင်ခြင်း။
၇	အခက်အခဲများ (ပြဿနာများ)	၁၆.၁.၂၀၁၆	အမျိုးသား၊ အမျိုးသမီး	၂၀	၂၃	၄၃	အမျိုးသားများနှင့်အမျိုးသမီး များနေ့စဉ်လူနေမှုဘဝတွင် ကြုံတွေ့နေရသောအခက်အ ခဲအတားအဆီးများအားဆွေး နွေးဖော်ထုတ်ခြင်း။
၈	ပြဿနာသစ်ပင်	၁၆.၁.၂၀၁၆	အမျိုးသမီးများ၊ အမျိုးသားများ	၁၀	၉	၁၉	အမျိုးသမီးများကြုံတွေ့နေရ သောအခက်အခဲများမှအဓိက အခက်အခဲတစ်ခုကိုရွေးချယ် ခြင်း၊ သစ်ပင်ပုံကိုအခြေခံ လျှက်အကြောင်းအကျိုး ဆက်စပ်ပုံဖော်ခြင်း။
၉	နောင်ရွက်စာမျှော်မှန်း ချက်	၁၆.၁.၂၀၁၆	အမျိုးသားများ နှင့် အမျိုးသမီးများ	၂၀	၂၃	၄၃	အဓိကပြဿနာကိုပြေလည် စေသောအကြောင်းရင်းများ အားပြေလည်စေမည့်လုပ်ငန်း များအားဖော်ထုတ်ခြင်း။
၁၀	ဦးစားပေးလုပ်ငန်းများ ရွေးချယ်ဆုံးဖြတ်ခြင်း။	၁၆.၁.၂၀၁၆	အမျိုးသား၊ အမျိုးသမီး	၂၀	၂၃	၄၃	ဖော်ထုတ်ထားသောလုပ်ငန်း များအားဦးစားပေးအဆင့်နှိုင်း ယှဉ်သတ်မှတ်ခြင်း။

၆။ ကျေးရွာဖွံ့ဖြိုးရေးအစီအစဉ်အတွက်အသုံးပြုခဲ့သော PRA tools များနှင့်တစ်ခုချင်းစီ အတွက်သုံးသပ်ချက်များ

၆။ (က) ကျေးရွာသမိုင်း

ကျေးရွာ - သမိုင်း	
စုပိစု - ရှောက်ကျိး	ဖျါ-နယ် - တက်ကျိး
ကျေးရွာ - နောင်ခမ်း	ရက်စွဲ - ၁၆.၁.၂၀၁၆
စာအုပ်အုပ်စု	အကြောင်းအရာ
၁၅၁၆	ပွန်ခဲ.သော ဒွန်ပျင်း (၅၀၀) ခန့်.က နိမိတ်ရေ (၂၅) ကိမ်ဖြင့်
၂၀၀၁	နောင်ခမ်း ကျေးရွာ ကို တည်ရှိခဲ.ပါသည်။ ပုမူရူး၊ ပုညာရူး၊ ကျိးမာရူး၊ နဆင်၊ မြစ်.တက်လာခဲ.ပါသည်။
၂၀၀၇	သွေးဖွန် တုတ် ရွေးဒွင်၊ ငှက်ဖွား.ရာဝါ ကျရောက်ပြီး ရှု < ၆ > ဦး သောဆုံး ခဲ.ပါသည်။
၂၀၁၀	< ၁ > ဒွန်ကတွက် < ၂ > ကြိတ် ဆက်တိုက် < ၄ > ဆေဆိ. ရှေးခေတ်များ တက်ရောက်ခဲ.သော ကြောင်း၊ ဝရီး.ဒု ဗျား ပျက်စီး ဆုံးရှုံး ခဲ.ရပါသည်။
၂၀၁၅	ကျေးထက်ဆေး နှင့် ဖွံ့ဖြိုး တိုးတက်ရေး ဦးစီးဌာန ၊ ရူထု ဗဟိုဠာစီမံခန့်ခွဲရေး ဌာနခမ်း - ရှောက်ကျိး ရွာဆက်လမ်း ကျောက်ခင်းဂိုဏ်းတစ်ခုကို ဖွဲ့စည်းပါသည်။
၂၀၁၅	မီး.လမ်းကျောင်း ကော်မတီကို ဖွဲ့စည်း ဆုံးရှုံး ခဲ.ပါသည်။
၂၀၁၆	ပေမုန်တိုင်း တိုက်ခတ်ပြီး နိမိတ်ရေ < ၆ > ရုံး ပျက်စီး ခဲ.ရပါသည်။
ဝါဝဲရေခွဲသွယ် ကျား < ၆ > + မ< ၆ >	
စုပိစုပျင်း < ၁၅ > ဦး	ဦးဆောင်သူ - ဝေါ်သူစာကျော် CF ဗဟိုစီမံခန့်ခွဲရေး - ဦး ဆောင်ခမ်း

ကျေးရွာသမိုင်းသုံးသပ်ချက်

နောင်ခမ်းကျေးရွာကို လွန်ခဲ့သော နှစ်ပေါင်း (၅၀၀)ခန့်တွင် အိမ်ခြေ ၂၅အိမ်ဖြင့် စတင်တည်ထောင်ခဲ့ပါသည်။ ၂၀၀ခုနှစ်တွင် လူမှုရေး၊ ကျန်းမာရေး၊ ပညာရေး အဆင့်မြင့်တက်လာခဲ့ပါသည်။ ၂၀၀၇ခုနှစ်တွင် ရွာလုံးကျွတ် သွေးလွန်တုတ်ကွေးနှင့် ငှက်ဖျားရောဂါကျရောက်ပြီး လူငါးဦးခန့်သေဆုံးခဲ့ပါသည်။ ၂၀၀၈ခုနှစ်တွင် တစ်နှစ်အတွင်းနဝင်းချောင်းရေ သုံးကြိမ်ဆက်တိုက် လေးပေခန့်အမြင့် တက်ရောက်ခဲ့သောကြောင့် သီးနှံများပျက်စီးဆုံးရှုံးခဲ့ရပါသည်။ ၂၀၀၅ခုနှစ်တွင် ကျေးလက်ဒေသဖွံ့ဖြိုးတိုးတက်ရေးဦးစီးဌာန လူထုပဟိုပြုစီမံကိန်းမှ နောင်ခမ်း-ရှောက်ကုန်း ရွာဆက်လမ်း(ကျောက်ခင်းရိစာလမ်း)ကို ရရှိခဲ့ပြီး မီးလင်းရေးကော်မတီကိုလည်းဖွဲ့စည်းနိုင်ခဲ့ပါသည်။ ၂၀၀၆ခုနှစ်တွင် လေမုန်းတိုင်းတိုက်ခတ်၍ အိမ်ခြေ (၆)လုံးပျက်စီးခဲ့ပါသည်။ ၂၀၀၇ ခုနှစ်တွင် နောင်ခမ်းကျေးရွာတွင် လမ်းပြုပြင်ခြင်း လုပ်ငန်းကို လုပ်ဆောင်ခဲ့ပါသည်။

၆။ (ခ) လူမှုရေးနှင့်အရင်း အမြစ်ပြုပြင်မှု

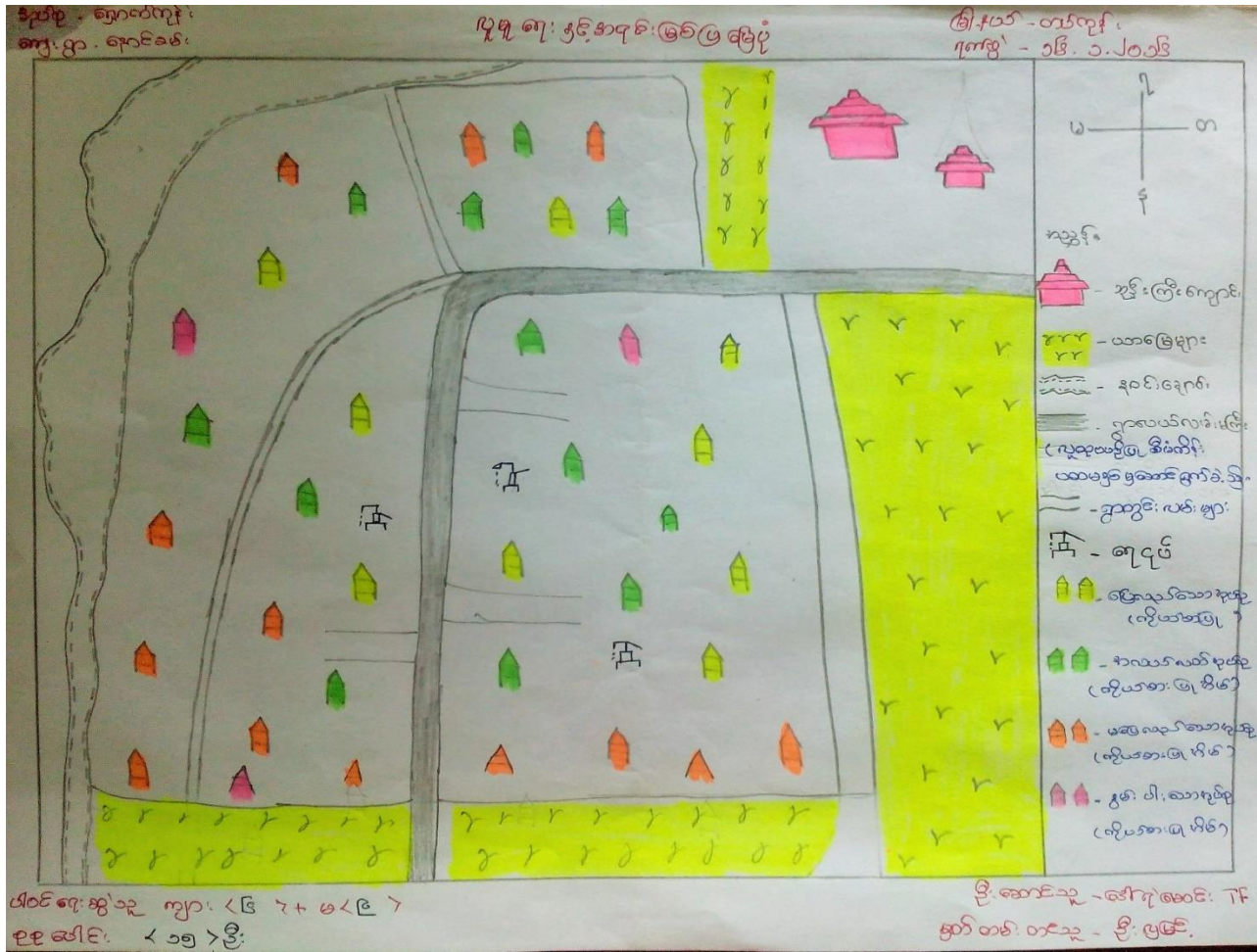

လူမှုရေးနှင့်အရင်းအမြစ်ပြုပြင်မှုပုံသုံးသပ်ချက်

နောင်ခမ်းကျေးရွာ၏ အရင်းအမြစ်ပြုပြင်မှုကိုလေ့လာရာတွင် ကျေးရွာအိမ်ခြေမှာနည်းပါပြီး  
 ကျေးရွာ နယ်နိမိတ်မှာ အိမ်ခြေနှင့်နှိုင်းစာလျှင် ကျယ်ဝန်းသောရွာကိုပိုင်ဆိုင်ထားပါသည်။  
 ကျေးရွာအိမ်ထောင်စု တိုင်း၏ ပျမ်းမျှမြေယာပိုင်ဆိုင်မှုနှုန်းမြင့်မားသည်ကိုလေ့လာနိုင်သည်။  
 ကျေးရွာအရှေ့ဘက်တွင်နဝင် ချောင်းရှိနေပြီး စိုက်ပျိုးမြေများနှင့်ဆက်စပ်နေသည့်အတွက်  
 စိုက်ပျိုးရေးရရှိနိုင်သောအရင်းအမြစ်တစ်ခုအ ဖြစ်ရှိနေပါသည်။  
 ကျေးရွာအလယ်နားတွင်ရေငုတ်တိုင်ရှိနေသည်က ဤကျေးရွာ၏ရေရရှိနိုင်မှုကိုဖော်ပြနေ သော်လည်း  
 နေရာတစ်ခုကိုသာမြင်ရသည့်အတွက် ရရှိနိုင်သော်လည်း လုံလောက်စွာရရှိရန်သေချာမှုမရှိ ပါ။  
 ကျေးရွာအိမ်ထောင်စုများသည် လယ်ယာမြေစိုက်ပျိုးသောတောင်သူအလုပ်ကိုအများစုလုပ်ကိုင်မှုရှိပြီး  
 စိုက်ပျိုးရေးကိုအဓိကထားလုပ်ကိုင်သောကျေးရွာအဖြစ်သုံးသပ်တွေ့ရှိပါသည်။

၆။ (ဂ) ဥစ္စာနေပိုင်ဆိုင်မှု အဆင့်များသုံးသပ်ခြင်း

ဥစ္စာနေ ပိုင်ဆိုင်မှု စာအုပ်များ သတ်မှတ်ခြင်းနှင့် အဓိက အသက်မွေးဝမ်းကျောင်းများ

ရုပ်ပုံများ

ရုပ်ပုံ - ဓာတ်ကုန်၊ မြို့နယ် - တစ်ကျိပ်  
 ကျေးရွာ - နောင်ခင်း၊ ကျေးရွာ - ၂၃.၂၂.၂၀၁၆

အမျိုးအစား	ပိုင်ဆိုင်မှု	အသက်မွေးဝမ်းကျောင်း	အိမ်ထောင်စု
မြေ လှည့် ဆာ ကုန်စု	လယ် / ရွာ အိုင်ကယ် ကျွန်းဒေါင်း အွယ်စို၊ ထင်ရှားပျဉ်ခင်း	ကောင်သူ ကောင်း၊ အဝယ် အိမ်အိုင်	၁၀
အလယ် အလတ် အုပ်စု	ဝတ် အိုင်ကယ် အွယ်စို၊ ထင်ရှား ကြမ်းခင်း	ကောင်သူ ကောင်း၊ အလယ်	၃၀
မမြေ လှည့်ဆာ ကုန်စု	သုံးပင်အိမ် အွယ်စို၊ ကြမ်းခင်း	ကျေး၊ အား၊ ကျေး၊ လျှက်	၃၀
အိမ်ပါး ဆာ ကုန်စု	-	ကျေး၊ ကျေး	၁၀

ပါဝင်ရေး၊ ကျေး၊ ၁၂ - ကျေး (၁၁) မ (၂၃)  
 စုစုပေါင်း (၄၁) ဦး

ဦးဆောင်သူ - ဒေါ်သုတေဇာန်  
 အုပ်စုအဖွဲ့ - ဦးဆောင်ရေး

**ဥစ္စာနေပိုင်ဆိုင်မှုအဆင့်များအား အုပ်စုအလိုက်သုံးသပ်ခြင်း**

နောင်ခမ်းကျေးရွာရှိကျေးရွာအိမ်ခြေများ၏ ဥစ္စာနေပိုင်ဆိုင်မှုနှင့် သက်မွေးဝမ်းကျောင်းလုပ်ငန်းများကိုသိရှိနိုင်ရန်အတွက် ဥစ္စာနေပိုင်ဆိုင်မှုအဆင့်များသုံးသပ်ခြင်းနည်းလမ်းကိုသုံး၍ ပြေလည်သောအုပ်စု၊ အလယ်အလတ်အုပ်စု၊ မပြေလည်သောအုပ်စု၊ နွမ်းပါးသောအုပ်စုဟူ၍ လေးမျိုးခွဲလေ့လာပါသည်။

ပြေလည်သောအုပ်စုတွင် အိမ်ထောင်စု (၁၀) စုရှိနေပြီး ပိုင်ဆိုင်မှုအဖြစ် သွပ်မိုးထရုံကာအိမ်၊ လက်တွန်းထွန်စက်၊ ဆိုင် ကယ်၊လယ်မြေများပိုင်ဆိုင်ပြီး အသက်မွေးမှုအဖြစ် တောင်သူလုပ်ငန်း၊ အိမ်ဆိုင်လုပ်ငန်းနှင့် အရောင်းအဝယ်လုပ်ခြင်းတို့ကိုလုပ်ကိုင်ကြပါသည်။ အလယ်အလတ်အုပ်စုတွင် အိမ်ထောင်စု (၃၀) စုရှိနေပြီး လယ်ယာမြေ၊ ဝက်၊ သွပ်မိုးထရုံကာကြမ်းခင်း၊ ဆိုင်ကယ်များပိုင်ဆိုင်ပါသည်။ ဝင်ငွေရလုပ်ငန်းအဖြစ် တောင်သူ၊ အရောင်းအဝယ်၊ လုပ်ငန်းတို့ကိုလုပ်ကိုင်ပါသည်။ မပြေလည်သောအုပ်စုတွင် အိမ်ထောင်စု(၃၀) စုရှိ နေပြီး နေ့စားကျပန်းလုပ်ခြင်းဖြင့် မိသားစုဝင်ငွေရှာဖွေရသည်။ ပိုင်ဆိုင်မှုအနေဖြင့် သုံးပင်အိမ်သွပ်မိုးကြမ်းခင်းတို့ကိုသာ ပိုင်ဆိုင်ပါသည်။ နွမ်းပါး သောအုပ်စုများမှာ အိမ်ထောင်စု (၁၀) စု ရှိပါသည် ။ အလုပ်အကိုင်များမှာ ကြံ့ရာကျပန်း လုပ်ငန်းကို လုပ်ဆောင်ကျပါသည်။

စဉ်	အုပ်စု	အိမ်ခြေ	ရာခိုင်နှုန်း
၁	ပြေလည်သောအုပ်စု	၁၀	၂၀%
၂	အလယ်အလတ်အုပ်စု	၃၀	၃၀%
၃	မပြေလည်သောအုပ်စု	၃၀	၃၀%
၄	နွမ်းပါးသောအုပ်စု	၁၀	၂၀%
	<b>စုစုပေါင်း</b>	<b>၈၀</b>	<b>၁၀၀%</b>

### ၆။ (ဃ) ကျား-မအခန်းကဏ္ဍ သုံးသပ်ခြင်း (cobweb)

ကျား - မ အခန်း ကဏ္ဍသုံး သပ်ခြင်း

နည်းစု - ဧကန်ကျား  
ကျား - မ - မှတ်တမ်း

မြို့နယ် - စာတိုက်

ရက်စွဲ - ၁၆.၁.၂၀၁၆

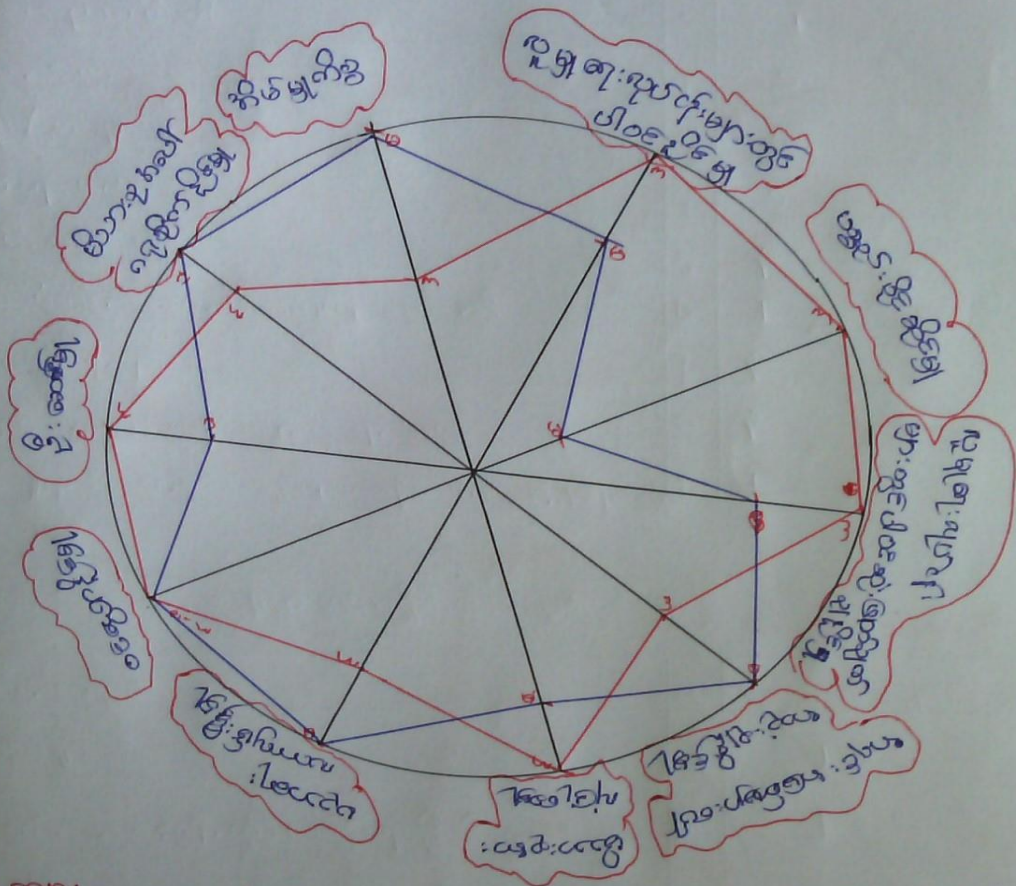

— ကျား  
— မ

ပါဝင်ကျားမှာ သူ < ၂၅ > + ၆ နေ

မူရင်း < ၁၅ > ဦး

ဦး ဆောင်သူ - မြို့နယ်စာတိုက်

မှတ်တမ်းတင်သူ - မြို့နယ်စာတိုက်



**ကျား-မအခန်းကဏ္ဍ သုံးသပ်ခြင်း (cobweb)**

နောင်ခမ်းကျေးရွာရှိ ရွာသူ/သားများ၏ ကျား၊မ အခန်းကဏ္ဍအခြေအနေများကို ကျေးရွာအစည်းအဝေးတွင် ကျား (၉) ဦး၊ မ(၆) ဦးပါဝင်သောအဖွဲ့ဖြင့် နေ့စဉ်လှုပ်ရှားမှုပုံစံများမှအ ကြောင်းအရာများ ပေါ်တွင် လွှမ်းခြုံနိုင်မှု၊ သာလွန်မှုအခြေအနေများကိုလေ့လာခဲ့ပါသည်။ ကျား၊ မကဏ္ဍ အတွက်ကျေးရွာ များတွင်တွေ့ရှိရလေ့ရှိသော အချက် (၁၀)ချက်ဖြစ်သည့် လူမှုရေးတွင်ပါဝင်နိုင်မှု၊ အလုပ် အကိုင်အခွင့်အလမ်း ရရှိမှု၊ မိသားစုအတွင်းဦးဆောင်နိုင်မှု၊ ဝင်ငွေရှာနိုင်မှု၊ မိသားစုအပေါ်ဂရုစိုက်နိုင်မှု၊ အရင်းအမြစ်များပေါ်တွင် အသုံးချနိုင်မှု/ပိုင်ဆိုင်မှု၊ လူမှုရေးလုပ်ငန်း များတွင်ဆုံးဖြတ်ချက်ချနိုင်မှု၊ မိသားစုအားလုံခြုံစေမှု၊ ပစ္စည်းပိုင် ဆိုင်မှု၊ ပညာရေးလက်လှမ်းမီမှုအကြောင်းများကိုလေ့လာခဲ့ပါသည်။

လွှမ်းခြုံမှုအပိုင်းကိုလေ့လာရာတွင်အမျိုးသားများက မိသားစုအတွင်းဦးဆောင်နိုင်မှု၊ ပစ္စည်းပိုင်ဆိုင်မှု၊လူမှုရေးလုပ်ငန်းများအပေါ်တွင်ဆုံးဖြတ်ချက်ချနိုင်မှု၊ မိသားစုအားလုံခြုံစေမှုတို့အပေါ်တွင်လွှမ်းမိုးမှုများရှိနေပြီး အမျိုးသားနှင့် အမျိုးသမီးတန်းတူလွှမ်းမိုးမှုရှိသော ကဏ္ဍများမှာ ဝင်ငွေရှာနိုင်မှုအစရှိသည့်ကဏ္ဍများဖြစ်ပါသည်။ အိမ်မှုကိစ္စ၊ အရင်းအမြစ်များအပေါ်တွင်အသုံးချနိုင်မှု ၊ မိသားစုအပေါ်ဂရုစိုက်နိုင်မှုနှင့် ပညာရေးလက်လှမ်းမီမှုတို့တွင်သာ အမျိုးသမီးလွှမ်းမိုးမှုရှိ သော ကဏ္ဍအဖြစ်ရှိနေပါသည်။ ထို့ကြောင့် နောင်ခမ်းကျေးရွာတွင် ဆုံးဖြတ်ချက်ချသည့်လုပ်ငန်းနှင့် ပူးပေါင်းဆောင်ရွက်သည့်အပိုင်းများတွင် အမျိုးသားလွှမ်းမိုးမှု အားကောင်းပြီး အမျိုးသမီးများအတွက် လွှမ်းမိုး မှုမြင့်တက်လာစေရန် ပံ့ပိုးမှုများပြုလုပ်ပေးရမည်ဖြစ်ကြောင်းတွေ့ရှိရပါသည်။

၆။ (င) ရာသီခွင်ဇယား

ရာသီခွင်ပြ - ဇယား

စဉ်	နာမည်	တစ်နှစ်	နှစ်	နှစ်	ဝါး	ဝါး	အခြား	အခြား	အခြား	အခြား	အခြား	အခြား	အခြား
၁	အိမ်ထောင်ရေး - စပါး												
	- ပဲခူးတိုင်း	ဦး	ဦး		ဝင်း								
	- ပြင်			ဦး		ဝင်း							
၂	တိရစ္ဆာန်ရောဂါ ကျရောက်မှု												
	- ဝက်												
	ဇွဲ												
၃	စိုက်ပျိုးမှု ရရှိမှု												
၄	ဝင်ငွေရရှိမှု												
၅	ရွှေ့ပြောင်းလုပ်ကိုင်မှု												

ပါဝင်မှုအရပ်ကွက် < ၇ > + ၈ < ၇ > ဦးထောင် - ဆီ ၇ ဇာင်း  
 ပုစွန် < ၁၅ ဦး > ဗဟိုဌာန - ဆီ ၆ ဇာင်း

ရာသီခွင်ဇယားအားသုံးသပ်ခြင်း

ကျေးရွာရာသီခွင်ဇယားအားသုံးသပ်ရာတွင် အဓိကစိုက်ပျိုးသီးနှံ၊ တိရစ္ဆာန်ရောဂါကျရောက်မှု၊ စိုက်ပျိုးရေးရရှိမှု၊ ဘာသာရေးပွဲတော်များ၊ ကျန်းမာရေး၊ ဝင်ငွေရရှိမှု၊ ရွှေ့ပြောင်းလုပ်ကိုင်မှုနှင့်ရာသီဥတုအခြေအနေများကိုလေ့လာခဲ့ပါသည်။

သီးနှံများကိုစိုက်ပျိုးသည့်အပိုင်းများကိုလေ့လာရာတွင် စပါးကို ဝါခေါင်လများတွင်စိုက်ပျိုး နိုင်ပြီး တနတ်တော်နှင့် ပြာသိုလများတွင် ပြန်လည်ရိတ်သိမ်းပါသည်။ ပဲခူးမြို့ကို တနင်္ဂနွေ ကဆုန်တွင်စိုက်ပျိုးပြီး ဝါဆိုလအထိပြန်လည်ခူးဆွတ်ပါသည်။ပြောင်းကို နယုန်တွင် စိုက်ပျိုးပြီး တော်သလင်းလတွင် ပြန်လည်ရိတ်သိမ်းလေ့ရှိပါသည်။ တိရစ္ဆာန်ရောဂါကျရောက်မှုအနေဖြင့် သီတင်းကျွတ်လတွင် ခွာနာလျှာနာ ကျရောက်မှုရှိနေသည်ကိုတွေ့ ရပါသည်။ စိုက်ပျိုးရေးရရှိမှုအနေဖြင့် စိုက်ပျိုးချိန်တစ်လျှောက်လုံးတွင် ဆည်ရေနှင့်မိုးရေများရရှိနိုင်သည်ကို တွေ့ရပါသည်။ ဝင်ငွေရရှိမှုအနေဖြင့် ဝါဆို တော်သလင်း နတ်တော်နှင့် ပြာသိုလများတွင် ရရှိပါသည်။ ပွင့်လင်းရာသီတွင် ရွှေ့ပြောင်းလုပ်ကိုင်မှုများရှိကြပြီး ရာသီဥတုမှာ နတ်တော်နှင့်ပြာသိုလများမှအပကျန်လများတွင် ပူသည့် ရာသီဥတုကိုသာတွေ့ ရှိရပါသည်။

### ၆။ (စ) အဖွဲ့အစည်းဆိုင်ရာအကဲဖြတ်ချက် (ပင်းကားချပ်)

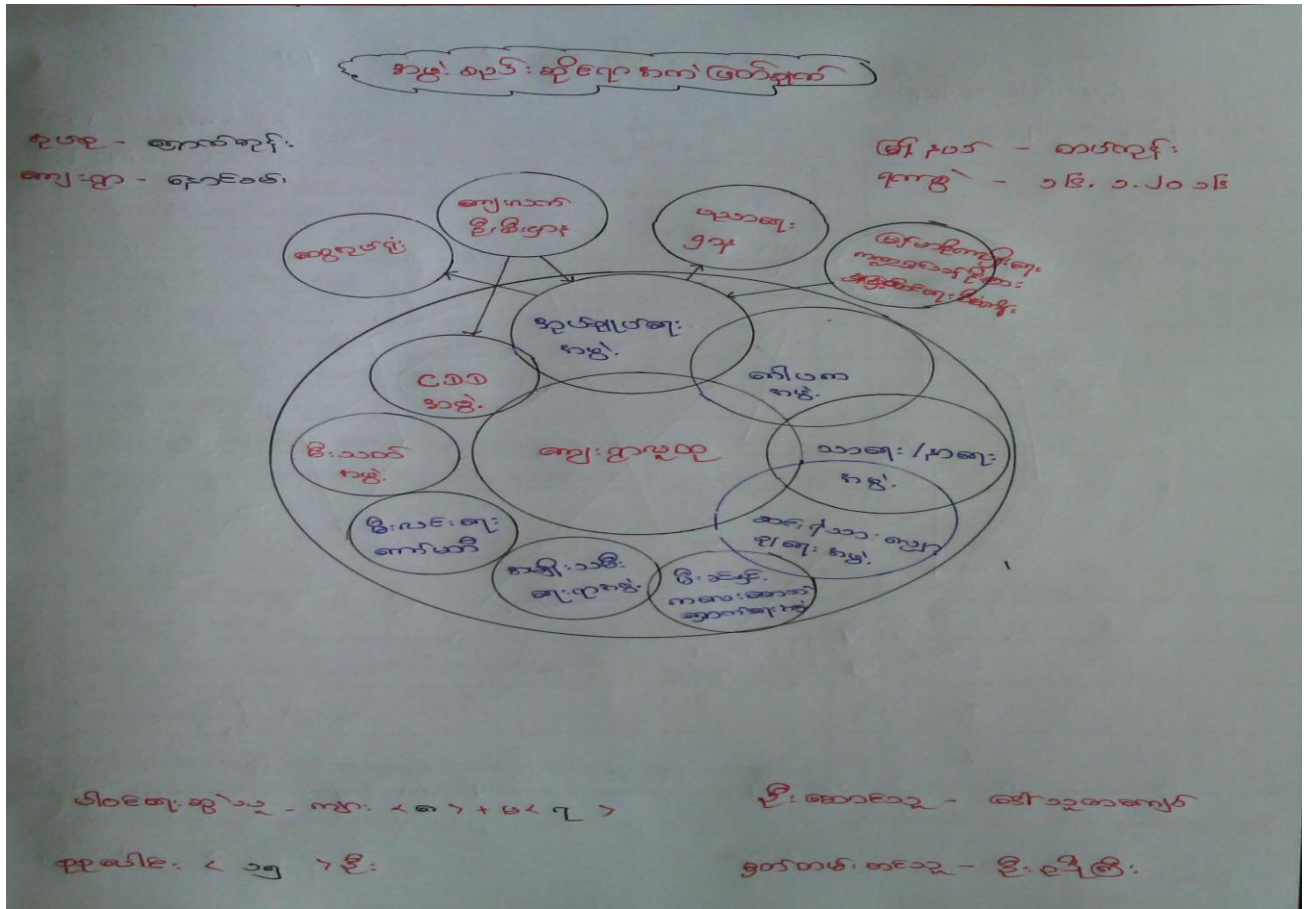

### အဖွဲ့အစည်းဆိုင်ရာအကဲဖြတ်ချက်အားသုံးသပ်ခြင်း

ကျေးရွာတွင် အဖွဲ့အစည်းများလုပ်ဆောင်နေမှုအားလေ့လာရာတွင် ကျေးရွာအတွင်းတွင် အုပ်ချုပ် ရေးအဖွဲ့၊ သာရေးနာရေးအဖွဲ့၊ ဂေါပကအဖွဲ့၊ ကာလသားအဖွဲ့၊ မီးသတ်အဖွဲ့၊ ကျေးရွာလူထုအထောက်အကူပြုဆင်းရဲသားလျော့ချရေးအဖွဲ့၊ အမျိုးသမီးရေးရာ၊ လူထုပဟိုပြုစီမံကိန်းကော်မတီနှင့်အမျိုးသမီးရေးရာအဖွဲ့များသာရှိနေသည်ကို တွေ့ရပါသည်။ အဖွဲ့များသည်သီးခြားစီရပ်တည်နေပြီး လုပ်ငန်းဆောင်ရွက်မှုများအတွက် ပူးပေါင်းဆောင်ရွက်မှုများအားကောင်း သည်ကိုတွေ့ရပါသည်။ ကျေးလက်ဦးစီသည်ပြင်ပမှ လူထုပဟိုပြုစီမံကိန်းကော်မတီ နှင့် ချိတ်ဆက်ပြီး ကျောင်းကော်မတီသည် ပညာရေးများရုံး ၊ မြို့နယ်ထွေအုပ်ရုံးသည် အုပ်ချုပ်ရေး ၊ စိုက်ဘက် ၊ သမအဖွဲ့ များနှင့် ချိတ်ဆက်လုပ်ဆောင်နေသည်ကိုတွေ့ရပါသည်။

၆။ (ဆ) အခက်အခဲများ (ပြဿနာများ)

ဈေး = ရွာ နံ့အိ: တို့: တက် ဈေး: ကထွတ် ကဆက် ကခဲ ကလာ: ဆီး: ဈေး:

နုပုစု - ဈေးကရိုက်
အိ-၂၀၄ - တက်ကရိုက်  
ဈေး: ရွာ - ကောင်ခဲ
ကထွတ် - ၁၆. ၁၂၀၁၆

စဉ်	ကမ္ဘိုး: သာ. နမ့်: ဒွတင်ဖြလာသောဆက်ခဲ	စဉ်	ကမ္ဘိုး: သဒိ. နမ့်: ဒွ တင်ဖြလာသော ဆက်ခဲ
၁	ညှပ်ခဲခဲဒီး: မလင်: ဝိုင်ဖြင်း:	၁	ညှပ်ခဲခဲဒီး: မာဒိဖြင်း:
၂	ဆောက်သုံး: ဈာ လုံ ဖောက်ခွာ မာဒိဖြင်း:	၂	ဆောက်သုံး: ဈာလုံ ဖောက်ခွာ မာဒိဖြင်း:
၃	ဈေး: ရွာဆေး: လ: န်: မာဒိဖြင်း:	၃	ဆေး: လ: န်: မာဒိဖြင်း:
၄	ဈေး: ရွာ ကထွတ်. တို့ကမာဒိဖြင်း:	၄	ကထွတ်. တို့ကမာဒိဖြင်း:
၅	လပတ် ယာ သုံး: ခက်ကရိုက်ကမာဒိဖြင်း:	၅	ဆောက်ခဲ. ဈာ မာဒိဖြင်း:
၆	ဈေး: ဈာ ဈာ: န်. ဆောက်ခဲ. ဈာ မာဒိဖြင်း:		

ပါဝင်ဈေး: နမ့်: ၂၀ > + ၆ < ၂၃ >
ဦးဆောင်သူ - ဦး: ဈာ: မာဒိဖြင်း: န်  
စုစုပေါင်း: < ၄၃ >
အက်ဆက်: တထွတ် - ဦး: ဈာ: မာဒိဖြင်း

၆။ (ခ) ပြဿနာသစ်ပင်နှင့်သုံးသပ်ချက်

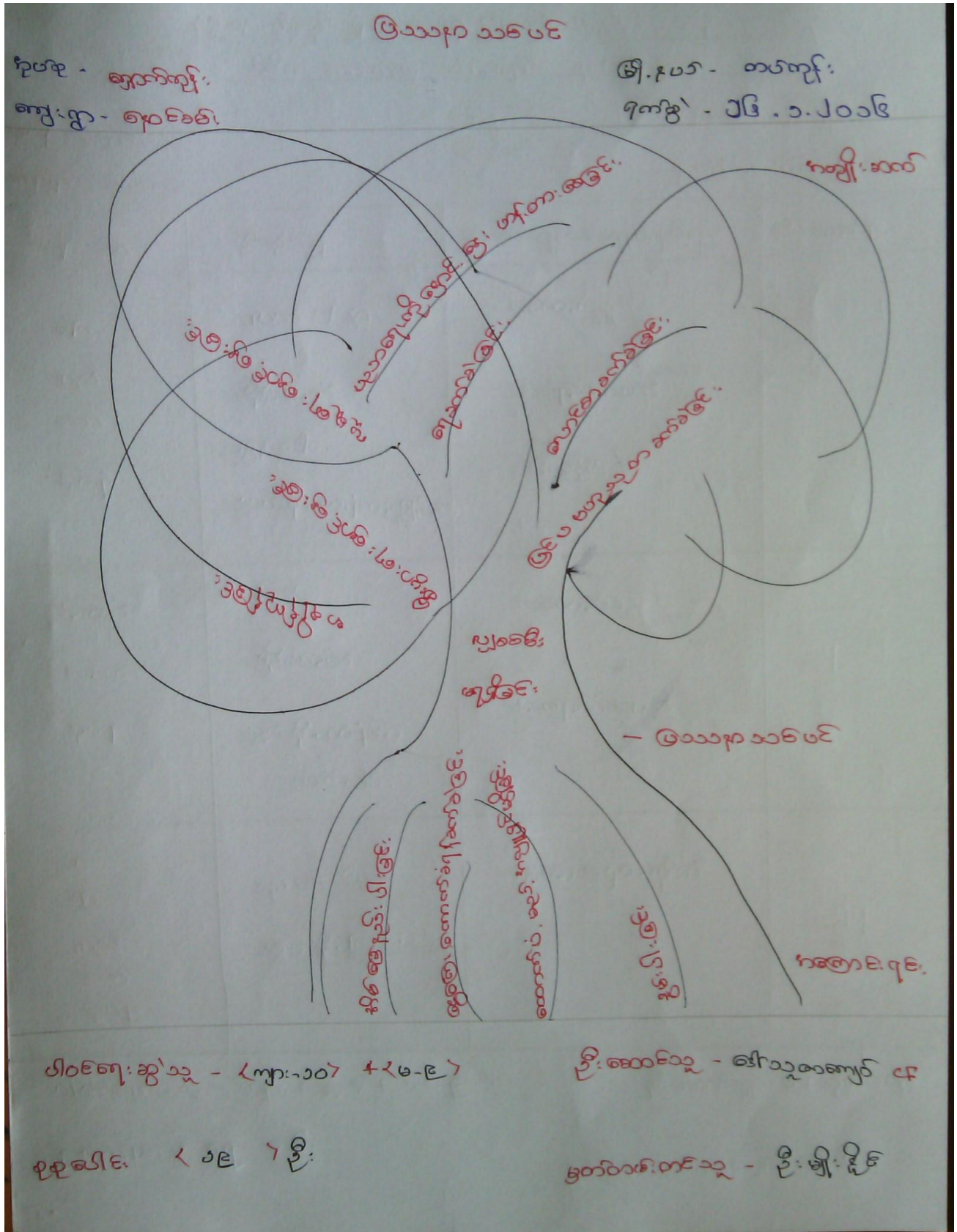

**ပြဿနာသစ်ပင်သုံးသပ်ခြင်း**

ကျေးရွာအခက်အခဲများနှင့်ပြဿနာများဆွေးနွေးဖော်ထုတ်ရာတွင် ကျားနှင့်မ ဖော်ထုတ်လာသော အခက်အခဲများမှာ တူညီမှုများရှိနေသည့်အတွက် ပြဿနာသစ်ပင်အား ကျား၊မ မခွဲခြားဘဲရေး ဆွဲခဲ့ရပါသည်။

ကျေးရွာမှတင်ပြလာသောအဓိကကြိုတွေ့နေရသည့်အခက်အခဲမှာ လျှပ်စစ်မီးမရှိခြင်းကြောင့် ထင်း၊ မီးသွေးခက်ခဲခြင်းများ ကြုံတွေ့ရခြင်း ဖြစ်ပါသည်။ ၎င်းပြဿနာကိုဖြစ်စေသောအကြောင်းအရင်းများကို လေ့လာရာတွင် ထောက်ပံ့ပေးမည့်သူမရှိခြင်း၊ ငွေကြေးမလုံလောက်ခြင်းနှင့် ဆင်းရဲနွမ်းပါးခြင်းကြောင့် ဖြစ်ရပြီး အကျိုးဆက်အနေဖြင့် ပြင်ပဗဟုသုတနည်းပါးခြင်း၊ လောင်စာခက်ခဲခြင်း၊ ပညာရေး၊ လူမှုရေး၊ စီးပွားရေးနှောင့်နှေးခြင်း၊ အချိန်ကုန်ခြင်း ရေခက်ခဲခြင်းများ ဖြစ်ရပါသည်။ သို့ဖြစ်ပါ၍ နောင်ခမ်းကျေးရွာတွင် လျှပ်စစ်မီးမှာ မရှိမဖြစ်လိုအပ်ကြောင်း ပြဿနာသစ်ပင်ကို သုံးသပ်ခြင်းအားဖြင့် တွေ့ရှိရပါသည်။

**၆။ (၅) ဦးစားပေးအစီအစဉ်ပြဇယား (Matrix Ranking)**

ဦးစားပေးအစီအစဉ်များ ရွေးချယ် ဆုံးဖြတ်ခြင်း

စဉ်	ကုတ်စာအမျိုးအစား	၁	၂	၃	၄	၅	၆	၇	၈	၉	၁၀
၁	လျှပ်စစ်မီး	X	၁	၁	၁	၁	၁	၁	၁	၆	၁
၂	ကျေးရွာ		X	၂	၂	၂	၂	၂	၂	၅	၂
၃	ဆေးကုသရေး			X	၃	၃	၃	၃	၃	၄	၃
၄	စာကြည့်တိုက်				X	၅	၆	၇	၈	၀	၇
၅	ထောက်ပံ့ရေး					X	၅	၅	၃	၃	၄
၆	လယ်ယာသုံးစက်						X	၆	၂	၅	
၇	ရွေးမြေရေး								X	၁	၆

ပါဝင်ရေးဆွဲသူ ကျား <၂၀ > + မ<၂၃ >  
 စုစုပေါင်း ၄၃ ဦး

ဦးစောဇော် - ဒေါ်သူတေဇွန် CP  
 ဖွဲ့စည်းရေးအဖွဲ့ - ဒီ.ဒီ.အဖွဲ့

### ဦးစားပေးအစီအစဉ်ပြုလုပ်ထားသည့်အားသုံးသပ်ခြင်း

ကျေးရွာဖွံ့ဖြိုးရေးအစီအစဉ်ရေးဆွဲရာတွင် အမျိုးသားများနှင့်အမျိုးသမီးများမှ ကျေးရွာအခက်အခဲများကို တူညီစွာတင်ပြလာရာ တင်ပြလာသည့်လုပ်ငန်းများအား အားလုံးသဘောထားဖြင့် အမှတ်ပေးပြီးအ ကဲဖြတ်ခဲ့ပါသည်။ စုစုပေါင်းတင်ပြလာသော ကျေးရွာအခက်အခဲ (၁၁) ချက်ရှိပြီး (၁) လျှပ်စစ်မီး၊ (၂) ရေရှိရေး၊ (၃) ဆေးပေးခန်း (၄) စာကြည့်တိုက် (၅) ထောက်ပံ့ငွေ (၆) လယ်ယာသုံးစက် (၇)မွေးမြူရေး လုပ်ငန်းတို့ဖြစ်ပါသည်။

အမှတ်ပေးစနစ်ဖြင့် ရွေးချယ်ရာတွင် (၁) လျှပ်စစ်မီး၊ (၂) ရေရှိရေး (၃) ဆေးပေးခန်း (၄) ထောက်ပံ့ငွေ (၅) လယ်ယာသုံးစက် (၆) မွေးမြူရေး (၇) စာကြည့်တိုက်တို့ကို အဆင့်လိုက်ရွေးချယ်ဆုံးဖြတ်ခဲ့ကြပါသည်။

### ၇။ ကော်မတီဝင်များရွေးချယ်ခြင်းနှင့်ကျေးရွာဖွံ့ဖြိုးရေးအစီအစဉ်ဆောင်ရွက်မှုမှတ်တမ်းဓါတ်ပုံများ



၈။ ကော်မတီဝင်များစာရင်း

စဉ်	အမည်	ရာထူး (ကျေးရွာအဆင့်)	ရာထူး (အုပ်စုအဆင့်)
၁	ဦးမျိုးမင်း	စီ/ထောက် ဥက္ကဋ္ဌ	အုပ်စုဘဏ္ဍာရေးဆပ်ကော်မတီဥက္ကဋ္ဌ
၂	ဒေါ်ချိုချိုဦး	စီ/ထောက် ဥက္ကဋ္ဌ	အုပ်စုအဖွဲ့ဝင်
၃	ဦးမျိုးနိုင်	စောင့်ကြည့် - ဥက္ကဋ္ဌ	
၄	ဦးမြင့်အောင်	စောင့်ကြည့် - အဖွဲ့ဝင်	
၅	ဒေါ်ရီခိုင်	စောင့်ကြည့် - အဖွဲ့ဝင်	
၆	ဦးစံကွန်	ဝယ်ယူရေး-ဥက္ကဋ္ဌ	
၇	ဦးမြမွှေး	ဝယ်ယူရေး-အဖွဲ့ဝင်	
၈	ဒေါ်ဆန်းခိုင်	ဝယ်ယူရေး-အဖွဲ့ဝင်	
၉	ဦးတင်မြင့်	လည်ပတ်-ဥက္ကဋ္ဌ	
၁၀	ဦးဆန်းထွန်း	လည်ပတ်-အဖွဲ့ဝင်	
၁၁	ဒေါ်ခင်ဝင်း	လည်ပတ်-အဖွဲ့ဝင်	
၁၂	ဦးဖိုးကျယ်	စေတနာ့ဝန်ထမ်း	
၁၃	ဒေါ်မြင့်အေး	စေတနာ့ဝန်ထမ်း	
၁၄	ဦးမျိုးဝင်း	စေတနာ့ဝန်ထမ်း	
၁၅	ဦးခင်မောင်ရီ	အကြံပြုတိုင်ကြားရေး	
၁၆	ဒေါ်ညိုလှ	အကြံပြုတိုင်ကြားရေး	
၁၇	ဦးလှမြင့်	ဘဏ္ဍာရေးစာရေး	ဘဏ္ဍာရေးဆပ်ကော်မတီအဖွဲ့ဝင်။



(၉) ကျေးရွာအချက်အလက် (ပုံစံ ၈-၁)



လူထုဗဟိုပြုစီမံကိန်းစီမံကိန်းလက်စွဲ  
အပိုင်း-၃ ၂၉.၉.၂၀၁၅

လယ်ညွှန်ချက်/ ကျေးရွာတစ်ရွာသို့ ပထမဆုံး မိတ်ဆက်ခရီးသွားရောက်သောအခါ လူထုစည်းရုံးရေးမှူးသည် ကျေးရွာခေါင်းဆောင်များအားကျေးရွာအချက်အလက်များကိုမေတ္တာရပ်ခံ၍တောင်းခံရသည်။ ဤအချက်အလက်များကိုစီမံကိန်းမိတ်ဆက်အစည်းဝေးမတိုင်မီတောင်းခံရမည်။ စီမံကိန်းမိတ်ဆက်အစည်းဝေးတွင် လူထုစည်းရုံးရေးမှူးသည် ဤအချက်အလက်များအားစစ်ဆေးပြီးမှန်ကန်အောင်ပြုလုပ်ရမည်။ ပြီးနောက်တွင် လူထုစည်းရုံးရေးမှူးမှ သတင်းအချက်အလက်ထဲသို့ Tablets မှတစ်ဆင့်ဖြည့်သွင်းရမည်။

ကျေးရွာအုပ်ချုပ်ရေးမှူးအမည် ဦး ဝင်းဦး	ကျေးရွာအုပ်ချုပ်ရေးမှူး၏ဖုန်းနံပါတ် ၀၅ - ၇၄၇၁၀၂၁၆၃	လူထုစည်းရုံးရေးမှူး၏အမည် ဒေါ် ဦးစာစာ
ပြည်နယ်/တိုင်းဒေသကြီး မန္တလေးတိုင်း	မြို့နယ် တောင်ဇွဲမြို့နယ်	ကျေးရွာအုပ်စု ကျေးရွာအုပ်စု

က. လူဦးရေ

လူမျိုးစု	အိမ်ထောင်စုအရေအတွက်	ကိုးကွယ်သည့်ဘာသာ	အိမ်ထောင်စုအရေအတွက်
လူမျိုးစု (၁) မြန်မာ	၆၄	ဘာသာ(၁) မြန်မာ	၆၄
လူမျိုးစု (၂) -----		ဘာသာ(၂) -----	
လူမျိုးစုရော -----		ဘာသာရော -----	

လူဦးရေ	အမျိုးသား(အရေအတွက်)	အမျိုးသမီး(အရေအတွက်)
လူဦးရေ	၁၅၅	၁၆၃
အိမ်ထောင်ဦးစီး	၅၀	၁၄

(ခ) လက်လှမ်းမီအသုံးပြုနိုင်သည့်အဆောက်အဦများ

စာသင်ကျောင်း	အမှတ်ခြံမိ	ကျန်းမာရေး	အမှတ်ခြံမိ	ဘာသာရေးအဆောက်အဦ	အမှတ်ခြံမိ
အထက်တန်းကျောင်း	<input type="checkbox"/>	ဆေးရုံ	<input type="checkbox"/>	စေတီ	<input checked="" type="checkbox"/>
အလယ်တန်းကျောင်း	<input type="checkbox"/>	ကျန်းမာရေးဌာန	<input type="checkbox"/>	ဘုန်းကြီးကျောင်း	<input checked="" type="checkbox"/>
မူလတန်းကျောင်း	<input type="checkbox"/>	ကျန်းမာရေးဌာနခွဲ	<input type="checkbox"/>	ဟိန္ဒူဘုရားကျောင်း	<input type="checkbox"/>
မူကြိုကျောင်း	<input type="checkbox"/>	ဆေးပေးခန်း	<input type="checkbox"/>	ခရစ်ယာန်ကျောင်း	<input type="checkbox"/>
အခြား	<input type="checkbox"/>	အခြား	<input type="checkbox"/>	ဗလီ	<input type="checkbox"/>
				အခြား	<input type="checkbox"/>
မှတ်ချက်		မှတ်ချက်		မှတ်ချက်	

(ဂ) ကျွမ်းကျင်သူများမှတ်တမ်း ၊ ကျေးရွာတွင်နေထိုင်သော သို့မဟုတ် တခြားရွာမှလာရောက်သောကျွမ်းကျင်သူများ

(၁) စာသင်ကျောင်း			(၂) ကျန်းမာရေး			(၃) လက်မှုပညာရှင်		
ရွာတွင်နေထိုင်သူ	အခြားရွာမှလာသူ		ရွာတွင်နေထိုင်သူ	အခြားရွာမှလာသူ		ရွာတွင်နေထိုင်သူ	အခြားရွာမှလာသူ	
မူလတန်းပြဆရာ၊ ဆရာမ	<input type="checkbox"/>	<input type="checkbox"/>	ဆရာဝန်	<input type="checkbox"/>	<input type="checkbox"/>	လက်သမား	<input type="checkbox"/>	<input type="checkbox"/>
အထက်တန်းပြဆရာ၊ ဆရာမ	<input type="checkbox"/>	<input type="checkbox"/>	လက်ထောက်ကျန်းမာရေးမှူး	<input type="checkbox"/>	<input type="checkbox"/>	ပန်းရံ	<input type="checkbox"/>	<input type="checkbox"/>

လူထုဗဟိုပြုစီမံကိန်းစီမံကိန်းလက်စွဲ  
အပိုင်း-၃ ၂၉.၉.၂၀၁၅

ပတ်ဝန်းကျင်ဆရာ	<input type="checkbox"/>	<input type="checkbox"/>	အမျိုးသမီးကျန်းမာရေးဆရာမ	<input type="checkbox"/>	<input type="checkbox"/>	လျှပ်စစ်ဆိုင်ရာ	<input type="checkbox"/>	<input type="checkbox"/>
ပုဂ္ဂိုလ်ဆရာမ	<input type="checkbox"/>	<input type="checkbox"/>	အရဲသားဗွား	<input type="checkbox"/>	<input type="checkbox"/>	ရေတိုက်သွယ်သူ	<input type="checkbox"/>	<input type="checkbox"/>
အခြား	<input type="checkbox"/>	<input type="checkbox"/>	ပြည်သူ့ကျန်းမာရေးလုပ်သား (၁)/(၂)	<input type="checkbox"/>	<input type="checkbox"/>	စက်ပြင်ဆရာ	<input type="checkbox"/>	<input type="checkbox"/>
အချက်			မှတ်ချက်			မှတ်ချက်		

(ဃ) ကျေးရွာသို့ ရောက်ရှိနိုင်သည့်လမ်းအခြေအနေ / ကျေးရွာတစ်ရွာသည် ၎င်း၏ကျေးရွာအုပ်စုနှင့် ဆက်သွယ်ထားသော လမ်းအခြေအနေ (အောက်ပါတို့ကိုပိုင်းပါ)

ကျောက်ကြမ်းလမ်း      ကတ္တရာလမ်း      ကွန်ကရစ်လမ်း      မော်တော်ဆိုင်ကယ်လမ်း  
 ကျောက်ခင်းလမ်း      မြေသားလမ်း      လှေသွားလမ်း      အခြား \_\_\_\_\_

(င) ကျေးရွာဖွံ့ဖြိုးမှုစီမံချက်

(၁) လူထုဗဟိုပြုစီမံကိန်းမစတင်မီ ဤကျေးရွာတွင်ကျေးရွာဖွံ့ဖြိုးမှု စီမံချက်ရှိခဲ့ပါသလား?      ရှိပါသည် (မရှိပါ/မသိပါ)

(၂) ရှိခဲ့ပါလျှင် ဤစီမံချက်ကို မည်သည့် ခုနှစ်တွင်ပြင်ဆင်ခဲ့ပါသနည်း?      နှစ် \_\_\_\_\_ / မသိပါ

(၃) ဤစီမံချက်ကို ပြန်လည်အတည်ပြုခဲ့ပါသလား?      ပြုခဲ့ပါသည်/မပြုခဲ့ပါ / မသိပါ

(စ) ခရီးအကွာအဝေး

(၁) ဤကျေးရွာ၏ဗဟိုမှ ၎င်းကျေးရွာအုပ်စု၏ဗဟိုအထိခရီးမိုင်မည်မျှကွာဝေးသနည်း?      မိုင် \_\_\_\_\_ / မသိပါ

(၂) ဤကျေးရွာမှ ၎င်းကျေးရွာအုပ်စုဗဟိုအထိသွားလာရာတွင်ကြာမြင့်သည့်အချိန် ခြောက်သွေ့ ရာသီတွင်ကြာချိန် \_\_\_\_\_ ထော်လာဂျီ/မော်တော်ဆိုင်ကယ်/ခြေလျှင်/လား/မော်တော်ဘုတ်/ အခြား \_\_\_\_\_ စသည်တို့ဖြင့်သွားလျှင်ကြာမြင့်သည့်အချိန် မိုးရာသီတွင်ကြာချိန် \_\_\_\_\_ ထော်လာဂျီ/မော်တော်ဆိုင်ကယ်/ခြေလျှင်/လား/မော်တော်ဘုတ်/ အခြား \_\_\_\_\_ စသည်တို့ဖြင့်သွားလျှင်ကြာမြင့်သည့်အချိန်

(ဆ) ပတ်ဝန်းကျင်ဆိုင်ရာသဘာဝဘေးအန္တရာယ် -

ဤကျေးရွာတွင်ကြေးခြင်းကဲ့သို့ သဘာဝဘေးအန္တရာယ်ကျရောက်ဖူးခြင်းရှိပါသလား။  
 မရှိပါ       ရှိပါသည်      ရှိလျှင်ဖော်ပြပါ \_\_\_\_\_

(ဇ) ကျေးရွာတွင် ဖွဲ့စည်းထားသော အဖွဲ့အစည်းများ

လူထုဗဟိုပြုစီမံကိန်းမစတင်မီ ဤကျေးရွာတွင် ကျေးရွာဖွံ့ဖြိုးရေးအတွက် အစိုးရ(သို့)ရွာသားများကိုယ်တိုင်(သို့) စီမံကိန်းတစ်ခုခုမှ ဖွဲ့စည်းထားသည့် အဖွဲ့အစည်းများရှိပါသလား။

\_\_\_\_\_

\_\_\_\_\_

\_\_\_\_\_

ကျေးရွာခေါင်းဆောင်

အမည် ဦး ညိုဦး

လက်မှတ် နေ့စွဲ ၁၆.၁.၂၀၁၆

လူထုစည်းရုံးရေးမှူး

အမည် ဒေါ်သူ အေးမြ

လက်မှတ် နေ့စွဲ ၁၆.၁.၂၀၁၆

လူထုဗဟိုပြု စီမံကိန်း၊ စီမံကိန်းလက်စွဲ အပိုင်း - (၃) - ၂၉.၁၀.၂၀၁၆

ပုံစံ- ၈-၁ ကျေးရွာအခြေခံအချက်အလက်များ (Form PC 1)

လမ်းညွှန်ချက်၊ ကျေးရွာတစ်ရွာသို့ ပထမဆုံးမိတ်ဆက်ခရီးသွားရောက်သောအခါ လူထုစည်းရုံးရေးမှူးသည် ကျေးရွာခေါင်းဆောင်များအားကျေးရွာအချက်အလက်များကိုပေတ္တာရုပ်ခွဲတောင်းခံရသည်။ ဤအချက်အလက်များကိုစီမံကိန်းမိတ်ဆက်အစည်းဝေးမတိုင်မီတောင်းခံရမည်။ စီမံကိန်းမိတ်ဆက်အစည်းဝေးတွင် လူထုစည်းရုံးရေးမှူးသည် ဤအချက်အလက်များအားစစ်ဆေးပြီးမှန်ကန်အောင်ပြုလုပ်ရမည်။ ပြီးနောက်တွင် လူထုစည်းရုံးရေးမှူးမှ သတင်းအချက်အလက်ထဲသို့ Tablets မှတစ်ဆင့် ဖြည့်သွင်းရမည်။

ကျေးရွာအုပ်ချုပ်ရေးမှူးအမည် <b>ဦးစောဇော်</b>	ကျေးရွာအုပ်ချုပ်ရေးမှူး၏ဖုန်းနံပါတ် <b>၀၉.၇၆၅၂၅၂၂၈၃</b>	လူထုစည်းရုံးရေးမှူး၏အမည် <b>ဒေါ်အုတကျော်</b>
ပြည်နယ်တိုင်းဒေသကြီး <b>ရပြည်နယ်</b>	မြို့နယ် <b>ကျေးရွာအုပ်စု</b>	ကျေးရွာ <b>ရှောက်ကျွန်း</b>

က၊ လူဦးရေ

လူမျိုးစု	အိမ်ထောင်စုအရေအတွက်	ကိုးကွယ်သည့်ဘာသာ	အိမ်ထောင်စုအရေအတွက်
လူမျိုးစု (၁)-----	၈၀	ဘာသာ(၁)-----	၈၀
လူမျိုးစု (၂)-----		ဘာသာ(၂)-----	
လူမျိုးစု (၃)-----		ဘာသာ(၃)-----	
လူမျိုးစုခေါ်-----		ဘာသာရော-----	
	အရေအတွက်		
မသန်စွမ်းသူများ	၈		
သက်ကြီးရွယ်အိုများ (၆၅ နှစ် နှင့်အထက်)	၁၅		
စစ်ဘေးရှောင်	-		

	အမျိုးသား(အရေအတွက်)	အမျိုးသမီး (အရေအတွက်)
လူဦးရေ	၁၅၆	၁၃
လူမျိုးစု (၁)-----		
လူမျိုးစု (၂)-----		
လူမျိုးစု (၃)-----		
အိမ်ထောင်ဦးစီး	၇၄	၆

လူထုဗဟိုပြု စီမံကိန်း၊ စီမံကိန်းလက်ခွဲ အပိုင်း - (၃) - ၂၉.၁၀.၂၀၁၆

(ခ) အခြေခံအဆောက်အအုံ အသုံးအဆောင်များ

စာသင်ကျောင်း	အမှတ် ခြံပေါ်	ကျန်းမာရေး	အမှတ် ခြံပေါ်	ဘာသာရေးအဆောက် အအုံများ	အမှတ် ခြံပေါ်
အထက်တန်းကျောင်း	<input type="checkbox"/>	ဆေးရုံ	<input type="checkbox"/>	စေတီ	<input type="checkbox"/>
အလယ်တန်းကျောင်း	<input type="checkbox"/>	ကျန်းမာရေးဌာန	<input type="checkbox"/>	ဘုန်းကြီးကျောင်း	<input type="checkbox"/>
မူလတန်းကျောင်း	<input type="checkbox"/>	ကျန်းမာရေးဌာနခွဲ	<input type="checkbox"/>	ဟိန္ဒူဘုရားကျောင်း	<input type="checkbox"/>
မူကြိုကျောင်း	<input type="checkbox"/>	ဆေးပေးခန်း	<input type="checkbox"/>	ခရစ်ယာန်ကျောင်း	<input type="checkbox"/>
အခြား	<input type="checkbox"/>	အခြား	<input type="checkbox"/>	ဗလီ	<input type="checkbox"/>
				အခြား	<input type="checkbox"/>
မှတ်ချက်		မှတ်ချက်		မှတ်ချက်	

(ဂ) ကျွမ်းကျင်သူများမှတ်တမ်း (ကျေးရွာတွင်နေထိုင်သော သို့မဟုတ် တခြားရွာမှလာရောက်သောကျွမ်းကျင်သူများ)

(၁) စာသင်ကျောင်း			(၂) ကျန်းမာရေး			(၃) လက်မှုပညာရှင်		
	ရွာတွင်နေ ထိုင်သူ	အခြားရွာမှ လာသူ		ရွာတွင်နေ ထိုင်သူ	အခြား ရွာမှ လာသူ		ရွာတွင် နေထိုင်သူ	အခြားရွာ မှလာသူ
မူလတန်းပြဆရာ/မ	<input type="checkbox"/>	<input type="checkbox"/>	ဆရာဝန်	<input type="checkbox"/>	<input type="checkbox"/>	လက်သမား	<input checked="" type="checkbox"/>	<input type="checkbox"/>
အထက်တန်းပြဆရာ/မ	<input type="checkbox"/>	<input type="checkbox"/>	လက်ထောက် ကျန်းမာရေးမှူး	<input type="checkbox"/>	<input type="checkbox"/>	ပန်းရံ	<input checked="" type="checkbox"/>	<input type="checkbox"/>
အလယ်တန်းပြဆရာ/မ	<input type="checkbox"/>	<input type="checkbox"/>	အမျိုးသမီးကျန်းမာရေးဆရာမ	<input type="checkbox"/>	<input type="checkbox"/>	လျှပ်စစ်ကျွမ်းကျင်၊ မီးသမား	<input type="checkbox"/>	<input type="checkbox"/>
မူကြိုဆရာ/မ	<input type="checkbox"/>	<input type="checkbox"/>	သားဖွားဆရာမ	<input type="checkbox"/>	<input type="checkbox"/>	ရေပိုက်သွယ်သူ	<input type="checkbox"/>	<input type="checkbox"/>
အခြား	<input type="checkbox"/>	<input type="checkbox"/>	ပြည်သူ့ကျန်းမာရေးလုပ်သား	<input checked="" type="checkbox"/>	<input type="checkbox"/>	စက်ပြင်ဆရာ	<input type="checkbox"/>	<input type="checkbox"/>
မှတ်ချက်			မှတ်ချက်			မှတ်ချက်		

(ဃ) ကျေးရွာသို့ ရောက်ရှိနိုင်သည့်လမ်းအခြေအနေ / ကျေးရွာတစ်ရွာသည် ၎င်း၏ကျေးရွာအုပ်စုနှင့် ဆက်သွယ်ထားသော လမ်းအခြေအနေ (အောက်ပါတို့ကိုပိုင်းပါ)

ကျောက်ကြမ်းလမ်း      ကတ္တရာလမ်း      ကွန်ကရစ်လမ်း      မော်တော်ဆိုင်ကယ်လမ်း  
 ကျောက်ခင်းလမ်း      မြေသားလမ်း      လူသွားလမ်း      အခြား \_\_\_\_\_

(င) ကျေးရွာဖွံ့ဖြိုးမှုစီမံချက်

- (၁) လူထုဗဟိုပြုစီမံကိန်းမစတင်မီ ဤကျေးရွာတွင်ကျေးရွာဖွံ့ဖြိုးမှု စီမံချက်ရှိခဲ့ပါသလား?      ရှိပါသည်/မရှိပါ/မသိပါ
- (၂) ရှိခဲ့ပါလျှင် ဤစီမံချက်ကို မည်သည့် ခုနှစ်တွင်ပြင်ဆင်ခဲ့ပါသနည်း?      နှစ်-----/မသိပါ
- (၃) ဤစီမံချက်ကို မြို့နယ်မှအတည်ပြုခဲ့ပါသလား?      ပြုခဲ့ပါသည်/မပြုခဲ့ပါ /မသိပါ

လူထုပဟိုပြု စီမံကိန်း၊ စီမံကိန်းလက်စွဲ အပိုင်း - (၃) - ၂၉.၁၀.၂၀၁၆

(စ) ခရီးအကွာအဝေး

- (၁) ဤကျေးရွာ၏ပဟိုမှ၎င်းကျေးရွာအုပ်စု၏ပဟိုအထိခရီးခိုင်းမည်မျှကွာဝေးသနည်း? <sup>၁၆၈၅</sup> မိုင်-----/မေပီ
- (၂) ဤကျေးရွာမှ ၎င်းကျေးရွာအုပ်စုပဟိုအထိသွားလာရာတွင်ကြာမြင့်သည့်အချိန်။

ခြောက်သွေ့ ရာသီတွင်ကြာချိန် ၁၀ မိနစ် ----- ထော်လာရီး/မော်တော်ဆိုင်ကယ်/ခြေလျှင်/လား/မော်တော်ဘုတ်/  
အခြား -----  
မိုးရာသီတွင်ကြာချိန် ၁၀ မိနစ် ----- ထော်လာရီး/မော်တော်ဆိုင်ကယ်/ခြေလျှင်/လား/မော်တော်ဘုတ်/  
အခြား -----

(ဆ) ပတ်ဝန်းကျင်ဆိုင်ရာသဘာဝဘေးအန္တရာယ်

ဤကျေးရွာတွင်ရေကြီးခြင်းကဲ့သို့ သဘာဝဘေးအန္တရာယ်ကျရောက်စွဲခြင်းရှိပါသလား။

မရှိပါ  ရှိပါသည် ရှိလျှင်ဖော်ပြပါ အောက်ချက်ဖြင့် (၂၀၁၆)

- (၈) ကျေးရွာတွင် ခွဲစည်းထားသော အဖွဲ့အစည်းများ ကော့စတီဗတ် ခရီးဇာန့် ပျံကစီး
- လူထုပဟိုပြုစီမံကိန်းမတိုင်မီ ဤကျေးရွာတွင် ကျေးရွာဖွံ့ဖြိုးရေးအတွက် အစိုးရ(သို့)ရွာသားများကိုယ်တိုင်(သို့) စီမံကိန်းတစ်ခုခုမှ ခွဲစည်းထားသည့် အဖွဲ့အစည်းများရှိပါသလား။

- (၁) ဦးလင်းဇော်စော
- (၂) ဦးသတ်

(ဃ) ဖခင်နှင့် ကလေးစောလ်ရွာကဏ္ဍ

ကျေးရွာခေါင်းဆောင် အမည် ဦးစောဇင်  
လက်မှတ် [Signature] နေ့စွဲ ၂၃.၁၂.၂၀၁၆  
လူထုစည်းရုံးရေးမှူး အမည် ဒေါ်ခွေဇော်ကျော်  
လက်မှတ် [Signature] နေ့စွဲ ၂၃.၁၂.၂၀၁၆

	အမျိုးသား(အလုပ်သမား)	အမျိုးသမီး(အလုပ်သမား)
၁၆၈၅	၇၅	၁၂
၁၆၈၅ (၁)		
၁၆၈၅ (၂)		
၁၆၈၅ (၃)		
စီမံကိန်းမတိုင်မီ	၇၅	၁၆

(၁၀) စီမံကိန်းစက်ဝန်းအချိန်ဇယား (ပုံစံ ၈-၂)

လူထုတော်ပြု စီမံကိန်း၊ စီမံကိန်းလက်စွဲ အပိုင်း - (၃) - ၂၉.၀၀.၂၀၁၆

ပုံစံ - ၈-၂ - စီမံကိန်းစက်ဝန်းအချိန်ဇယား (PC 2)

လမ်းညွှန်ချက်၊ ကျေးရွာအုပ်စုအတွက်ကျိပ်စက်ဖြည့်သွင်းရမည်၊ စည်းရုံးရေးမှူး/ဝန်ထမ်း အမည် <u>ခေါ်သူစာစာကျော်</u>	သက်ဆိုင်ရာလူထုစည်းရုံးရေးမှူး/လက်ထောက်နည်းပညာနည်းပညာမှူးများမှ စီမံကိန်းစက်ဝန်းအဆင့်တစ်ခုစီဖြိုဖျက်ပေးရမည့် စီမံကိန်းစက်ဝန်းအဆင့်တစ်ခုစီဖြိုဖျက်ပေးရမည့်
နေ့စွဲ <u>၇.၃.၂၀၁၆</u>	စက်ဝန်းအားအမှတ်ပြုပါ <input type="checkbox"/> စက်ဝန်း(၁) <input type="checkbox"/> စက်ဝန်း(၂) <input checked="" type="checkbox"/> စက်ဝန်း(၃)
ပြည်နယ်/တိုင်း <u>ဧရာဝတီ</u> မြို့နယ် <u>စာသလှ</u>	ကျေးရွာအုပ်စု <u>ရွာလှ</u> ကျေးရွာ <u>ဧရာဝတီ</u>

စီမံကိန်းဆောင်ရွက်မှုအဆင့်များ	နေ့စွဲ		အစည်းအဝေးတွင်တက်ရောက်သူအရေအတွက်			
	စတင်သည့် နေ့	ပြီးဆုံးသည့်နေ့	အချိုးသားအ ရေအတွက်	အချိုးသီး အရေအတွက်	အိမ်ထောင်စုအရ အတွက်	လူမျိုးစုတက်ရောက်သူ အရေအတွက်နှင့် လူမျိုးစုအမည်
၁.ကျေးရွာစီမံကိန်း မိတ်ဆက်အစည်းအဝေး	၇.၃.၂၀.၁၆	၇.၃.၂၀.၁၆	၁၈	၇၃	၄၁	-
၂. ကျေးရွာဖွံ့ဖြိုးရေး စီမံချက်ရေးဆွဲခြင်း အစည်းအဝေး	၇.၃.၂၀.၁၆	၇.၃.၂၀.၁၆	၁၈	၇၃	၄၁	-
၃.ကျေးရွာအုပ်စု လုပ်ငန်းဆောင်ရွက်ချက်ချာသည့်အစည်းအဝေး						
၄. မြို့နယ်အဆင့်စီမံကိန်းရေးဆွဲရေးနှင့်အကောင်အထည် ဆောင်ရွက်မည့်စီမံကိန်းစက်ဝန်း						
၅. မြို့နယ် စီမံကိန်းရေးဆွဲရေးနှင့်အကောင်အထည်ဆောင်ရွက်ရေး စီမံကိန်းရေးဆွဲခြင်း						
၆. စီမံကိန်းလုပ်ငန်းစဉ်စီမံချက်ရေးဆွဲခြင်း အစည်းအဝေး						
၆.၁။ စီမံကိန်းလုပ်ငန်း အကောင်အထည်ဆောင်ရွက်						

လူထုဗဟိုပြုစီမံကိန်း၊ စီမံကိန်းလက်ခွဲ အပိုင်း - (၃) - ၂၉.၁၀.၂၀၁၆

<p>ရေအစီအစဉ် ရေးဆွဲခြင်း ၆.၂။ ဝယ်ယူရေးအစီအစဉ် ရေးဆွဲခြင်း</p>						
<p>၆.၃။ သဘာဝရေကုန်ကျမှု လျာထားအစီအစဉ် ရေးဆွဲခြင်း</p>						
<p>၆.၄။ ပြင်/ထိန်းအစီအစဉ် ရေးဆွဲခြင်း</p>						
<p>၇။ စီမံကိန်းလုပ်ငန်းခွဲ တိုးတက်မှု စောင့်ကြည့် အစည်းအဝေး ၇.၁။ အစည်းအဝေး ပထမအကြိမ် ၇.၂။ အစည်းအဝေး ဒုတိယအကြိမ် ၇.၃။ အစည်းအဝေး တတိယအကြိမ်</p>						
<p>၈။ စီမံကိန်းလုပ်ငန်းခွဲ အပြီးသတ်စစ်ဆေးခြင်း အစည်းအဝေး</p>						
<p>၉။ လူထုစစ်ဆေးပွဲအစည်းအဝေး</p>						



လူထုပတ်ဝန်းကျင်ထိခိုက်စွန့်စားမှုဆိုင်ရာ အစီအစဉ်

အပိုင်း-၃ ၂၉-၉-၂၀၁၅

ပုံစံ ၀-၂ - စီမံကိန်းစက်ဝန်းအချိန်ဇယား (PC 2)

လုပ်ငန်းစဉ်အစီအစဉ်/လုပ်ငန်းစဉ်အစီအစဉ်/လက်ထောက်နည်းပညာနည်းပညာများမှ စီမံကိန်းစက်ဝန်းအချိန်ဇယား (PC 2) ပြီးစီးတိုင်းကျေးရွာနှင့် ကျေးရွာအုပ်စု

စီမံကိန်းစက်ဝန်းအချိန်ဇယား အမည် အေးမြသာယာ

နေ့စွဲ ၂၀၁၆.၀၁.၁၆

ပြည်နယ်/တိုင်း မန္တလေး မြို့နယ် တစ်လွင် ကျေးရွာအုပ်စု အေးမြသာယာ ကျေးရွာ ၀၉၀၆

စက်ဝန်းအားအမှတ်ခြံမိ  စက်ဝန်း(၁)  စက်ဝန်း(၂)  စက်ဝန်း(၃)

စီမံကိန်းစတင်ချက်အစီအစဉ်များ	နေ့စွဲ		အစည်းအဝေးတွင်တက်ရောက်သူအရေအတွက်			
	စတင်သည့်နေ့စွဲ	ပြီးဆုံးသည့်နေ့စွဲ	အမျိုးသားအရေအတွက်	အမျိုးသမီးအရေအတွက်	အိမ်ထောင်စုအရေအတွက်	လူမျိုးစု တက်ရောက်သူအရေအတွက်
၁. ကျေးရွာစီမံကိန်း ပိတ်ဆက်အစည်းအဝေး	၂၀၁၆.၀၁.၁၆	၂၀၁၆.၀၁.၁၆	၂၀	၂၃	၄၃	
၂. ကျေးရွာဖွံ့ဖြိုးရေး စီမံချက်ရေးဆွဲခြင်းအစည်းအဝေး	၂၀၁၆.၀၁.၁၆	၂၀၁၆.၀၁.၁၆	၂၀	၂၃	၄၃	
၃. ကျေးရွာအုပ်စု လုပ်ငန်းဆွဲခြင်းအစည်းအဝေး						
၄. မြို့နယ်အစဉ်စီမံကိန်းရေးဆွဲရေးနှင့်အကောင်အထည်ဖော်ရေးကော်မတီ၏ စီမံကိန်းသုံးသပ်မှုအစည်းအဝေး						
၅. မြို့နယ်စီမံကိန်းရေးဆွဲရေးနှင့်အကောင်အထည်ဖော်ရေးကော်မတီ၏ စီမံကိန်းအစည်းအဝေး						
၆. စီမံကိန်းလုပ်ငန်းခွဲစီမံချက်ရေးဆွဲခြင်းအစည်းအဝေး						
၆.၀။ စီမံကိန်းလုပ်ငန်း အကောင်အထည်ဖော်ရေးအစီအစဉ် ရေးဆွဲခြင်း	မလို	မလို	မလို	မလို	မလို	မလို
၆.၂။ ဂယ်လူရေးအစီအစဉ် ရေးဆွဲခြင်း						





လူထုဗဟိုပြုစီမံကိန်းစီမံကိန်းလက်ခံ အပိုင်း-၃ ၂၀၂၀-၂၀၂၁

၆. ဥပဒေရေးရာကုန်ကျမှု လျာထားအပ်အပ်စေချိန်					
၆.၄ ပြင်/ထိန်းအပ်အပ်စေချိန်					
၇. စီမံကိန်းလုပ်ငန်းခွဲ တိုးတက်မှု စောင့်ကြည့်လေ့လာချက်အရ	မလို	မလို	မလို	မလို	မလို
၇.၁။ အစည်းအဝေး ပထမအကြိမ်					
၇.၂။ အစည်းအဝေး ဒုတိယအကြိမ်					
၇.၃။ အစည်းအဝေး တတိယအကြိမ်					
၈. စီမံကိန်းလုပ်ငန်းခွဲ အပြီးသတ်စစ်ဆေးချိန်အစည်းအဝေး					
၉. လူထုစစ်ဆေးမှုအစည်းအဝေး					

(၁၁) ကျေးရွာဖွံ့ဖြိုးရေး ဦးစားပေးအစီအစဉ် (ပုံစံ ၈-၃)

လူထုဝတ်ပြု စီမံကိန်း၊ စီမံကိန်းလက်ခွဲ အပိုင်း - (၃) - ၂၉.၁၀.၂၀၁၆

ပုံစံ- ၈-၃ ကျေးရွာဖွံ့ဖြိုးရေး ဦးစားပေးအစီအစဉ် (Form PC 3)

လမ်းညွှန်ချက်၊ အဆင့်(၃)ကျေးရွာဖွံ့ဖြိုးရေးစီမံကိန်းချက်အစည်းအဝေးပြီးဆုံးသောအခါ ကျေးရွာစီမံကိန်း အထောက်အကူပြုကော်မတီသည် လူထုစည်းရုံးရေးမှူးအကူအညီဖြင့် ဤပုံစံကိုပြည့်စုံအောင် ဖြည့်သွင်းရမည်။

လူထုစည်းရုံးရေးမှူး/ဝန်ထမ်း အမည် ဒေါ်သူခင်စာရ  
နေ့စွဲ 23.12.2016 စက်ဝန်းအား အမှတ်ခြစ်ပါ (✓)  စက်ဝန်း(၁)  
 စက်ဝန်း(၂)  စက်ဝန်း(၃)  စက်ဝန်း(၄)

ပြည်နယ်/တိုင်း ကျောက်စွဲ၊ မြို့နယ်/တစ်ချို့ ကျေးရွာအုပ်စုရွာရွာကျွန်း၊ ကျေးရွာ အောင်စမ်း  
က၊ အခက်အခဲအတားအဆီးများအားတွေ့နေ့ခြင်း - ယခုလက်ရှိအခြေအနေတွင်ကျေးရွာဖွံ့ဖြိုးတိုးတက်ရေးအတွက် အဓိကအခက်အခဲအတားအဆီးများသည် မည်သည့်များဖြစ်ပါသနည်း။ (အမျိုးသား/သမီး အနည်းဆုံးအခက်အခဲ ၅ ခုစီဖော်ပြပါ)

အမျိုးသား အဖွဲ့မှတင်ပြသောအခက်အခဲအတားအဆီးများ		အမျိုးသမီး အဖွဲ့မှတင်ပြသောအခက်အခဲအတားအဆီးများ	
၁	လျှပ်စစ်ဓါတ်၊ ကုန်ကျကြေး မရှိခြင်း	၁	လျှပ်စစ်ဓါတ်၊ ကုန်ကျကြေး မရှိခြင်း
၂	ဆေးကုသမှု၊ ဆေးကုသမှု မရှိခြင်း	၂	ဆေးကုသမှု၊ ဆေးကုသမှု မရှိခြင်း
၃	ဆေး : ပေး : မရှိ : မရှိခြင်း	၃	ဆေး : ပေး : မရှိ : မရှိခြင်း
၄	စာပေ မဟုတ်သည့် ပုံစံ၊ ပြင်ဆင်	၄	စာပေ မဟုတ်သည့် ပုံစံ၊ ပြင်ဆင်
၅	လယ်ယာသွင်းခက်ကုန်ယာ ဖျားပျက်မှု	၅	ဆေးကုသမှု မရှိခြင်း

ခ၊ မျှော်မှန်းခြင်း- နောင်လာမည့် ( ၅ )နှစ် အတွင်း ကျေးရွာဖွံ့ဖြိုးရေး မျှော်မှန်းလျာထားချက်များအား တင်ပြပါ။

အမျိုးသားအဖွဲ့မှတင်ပြသောမျှော်မှန်းချက်များ		အမျိုးသမီးအဖွဲ့မှတင်ပြသောမျှော်မှန်းချက်များ	
၁	လျှပ်စစ်ဓါတ်၊ ကုန်ကျကြေး	၁	လျှပ်စစ်ဓါတ်၊ ကုန်ကျကြေး
၂	ဆေးကုသမှု၊ ဆေးကုသမှု မရှိခြင်း	၂	ဆေးကုသမှု၊ ဆေးကုသမှု မရှိခြင်း
၃	ဆေး : ပေး : မရှိ : မရှိခြင်း	၃	ဆေး : ပေး : မရှိ : မရှိခြင်း
၄	စာပေ မဟုတ်သည့် ပုံစံ၊ ပြင်ဆင်	၄	စာပေ မဟုတ်သည့် ပုံစံ၊ ပြင်ဆင်
၅	လယ်ယာသွင်းခက်ကုန်ယာ ဖျားပျက်မှု	၅	ဆေးကုသမှု မရှိခြင်း

ဂ၊ လူထုစီမံကိန်း၏ လာမည့်( ၃ )နှစ်အတွက်အကျိုးဝင်သော ဦးစားပေး ဖွံ့ဖြိုးတိုးတက်မှု လုပ်ငန်း အစီအစဉ်များအားဖော်ပြပါ။

အဆင့်	ကျေးရွာအတွက် ဦးစားပေး ဖွံ့ဖြိုးတိုးတက်မှု လုပ်ငန်းစဉ်များ	အဆိုပြုသူ(အမျိုးသားများ/ အမျိုးသမီးများ/အမျိုးသား+ အမျိုးသမီး)	ခန့်မှန်းကုန်ကျ စရိတ်	အကျိုးခံစားခွင့်ရသူ ခန့်မှန်းခြေအရေအတွက်
၁	လျှပ်စစ်ဓါတ်	၇ + ၆	၂၅၀၀၀၀၀	၃၂၆
၂	ဆေး (ဆေးကုသမှု) မရှိခြင်း	၇ + ၆	၂၅၀၀၀၀၀	၃၂၆
၃	ဆေး : ပေး : မရှိ : မရှိခြင်း	၇ + ၆	၂၅၀၀၀၀၀	၃၂၆
၄	စာပေ မဟုတ်သည့် ပုံစံ၊ ပြင်ဆင်	၇ + ၆	၅၀၀၀၀၀၀	၃၂၆
၅	လယ်ယာသွင်းခက်ကုန်ယာ ဖျားပျက်မှု	၇ + ၆	၂၅၀၀၀၀၀	၃၂၆

လူထုဝန်ထမ်းချုပ်စီမံကိန်း၊ စီမံကိန်းလက်စွဲ အပိုင်း - (၃) - ၂၉.၁၀.၂၀၁၆

ယခင်လူထုဝန်ထမ်းချုပ်စီမံကိန်း၏ လာမည့် (၃)နှစ်အတွက်အကျိုးမဝင်သော ဦးစားပေး ဖွံ့ဖြိုးတိုးတက်မှု လုပ်ငန်း အစီအစဉ်များအားဖော်ပြပါ။

အဆင့်	ကျေးရွာအတွက်ဦးစားပေးဖွံ့ဖြိုးတိုးတက်မှု လုပ်ငန်းစဉ်များ	အဆိုပြုသူ(အမျိုးသားများ/ အမျိုးသမီးများ/အမျိုးသား+ အမျိုးသမီး)	အခန်းကဏ္ဍ
၁	ထောက်ပံ့ရေး၊ ဆေး-ဓာတ်	မ	
၂	ခွေးမြူရေး (၀က်)	က၊ မ	
၃	လယ်ယာသွယ်-ခက် (ထွန်ခက်)	က	
၄			
၅			

ဥက္ကဋ္ဌ၊ ကျေးရွာစီမံကိန်းအထောက်အကူပြုကော်မတီမှအတည်ပြုသည်။

အမည် ဦးမျိုးမင်း လက်မှတ် [Signature] နေ့စွဲ 23. 12. 2016

အဆင့်	ကျေးရွာအတွက်ဦးစားပေးဖွံ့ဖြိုးတိုးတက်မှု လုပ်ငန်းစဉ်များ	အဆိုပြုသူ(အမျိုးသားများ/ အမျိုးသမီးများ/အမျိုးသား+ အမျိုးသမီး)	အခန်းကဏ္ဍ
၁	ထောက်ပံ့ရေး၊ ဆေး-ဓာတ်	မ	
၂	ခွေးမြူရေး (၀က်)	က၊ မ	
၃	လယ်ယာသွယ်-ခက် (ထွန်ခက်)	က	
၄			
၅			

ယခင်လူထုဝန်ထမ်းချုပ်စီမံကိန်း၏ လာမည့် (၃)နှစ်အတွက်အကျိုးမဝင်သော ဦးစားပေး ဖွံ့ဖြိုးတိုးတက်မှု လုပ်ငန်း အစီအစဉ်များအားဖော်ပြပါ။

အဆင့်	ကျေးရွာအတွက်ဦးစားပေးဖွံ့ဖြိုးတိုးတက်မှု လုပ်ငန်းစဉ်များ	အဆိုပြုသူ(အမျိုးသားများ/ အမျိုးသမီးများ/အမျိုးသား+ အမျိုးသမီး)	အခန်းကဏ္ဍ	အစီအစဉ်အတွက် အမျိုးအမည်
၁	ထောက်ပံ့ရေး၊ ဆေး-ဓာတ်	မ		၂၂၁
၂	ခွေးမြူရေး (၀က်)	က၊ မ		၂၂၁
၃	လယ်ယာသွယ်-ခက် (ထွန်ခက်)	က		၂၂၁
၄				၂၂၁
၅				၂၂၁



လူထုဗဟိုပြုစီမံကိန်းစီမံကိန်းလက်စွဲ

အပိုင်း-၃ ၂၉.၉.၂၀၁၅

ပုံစံ ၈-၃ ကျေးရွာဖွံ့ဖြိုးရေး ဦးစားပေးအစီအစဉ် (Form PC 3)

လယ်ဥယျာဉ် မျက်နှာ/အဆင့်(၃)ကျေးရွာမျှော်မှန်းချက်အစည်းအဝေးပြီးဆုံးသောအခါ ကျေးရွာစီမံကိန်း အထောက်အကူပြုကော်မတီသည် လူထုစည်းရုံးရေးမှူးအကူအညီဖြင့် ဤပုံစံကိုပြည့်စုံအောင် ဖြည့်သွင်းရမည်။ အားလုံးသောအခက်အခဲအတားအဆီးများ၊ ဖွံ့ဖြိုးမှုဦးစားပေးအစီအစဉ်များ၊ လူထုဗဟိုပြုစီမံကိန်း၏ ရန်ပုံငွေအရင်းအမြစ်နှင့် မသက်ဆိုင်သည့် လုပ်ငန်းများအားလုံးကိုဖော်ပြရမည်။

လူထုစည်းရုံးရေးမှူး/ဝန်ထမ်း အမည် ဒေါ်သူဇာဇော်

နေ့စွဲ ၂၀.၁.၂၀၁၆ စက်ဝန်းအား အမှတ်ခြစ်ပါ (✓)  စက်ဝန်း(၁)  စက်ဝန်း(၂)  စက်ဝန်း(၃)  စက်ဝန်း(၄)

ပြည်နယ်/တိုင်း မန္တလေး မြို့နယ် သာယာ ကျေးရွာအုပ်စု ဇော်ဇော် ကျေးရွာ ၉၈၆၁၆

က. အခက်အခဲအတားအဆီးများအားဆွေးနွေးခြင်း - ယခုလက်ရှိအခြေအနေတွင်ဤကျေးရွာဖွံ့ဖြိုးတိုးတက်ရေးအတွက် အဓိကအခက်အခဲအတားအဆီးများသည် မည်သည်များဖြစ်ပါသနည်း(အမျိုးသား/သမီး အနည်းဆုံးအခက်အခဲ ၅ ခုစီဖော်ပြပါ)

အမျိုးသား အဖွဲ့မှတင်ပြသောအခက်အခဲအတားအဆီးများ	အမျိုးသမီး အဖွဲ့မှတင်ပြသောအခက်အခဲအတားအဆီးများ
၁ လျှာစစ်ဒီး မရရှိခြင်း	၁ လျှာစစ်ဒီး မရရှိခြင်း
၂ သောက်သုံး ရေ မလုံလောက်ခြင်း	၂ သောက်သုံး ရေ မလုံလောက်ခြင်း
၃ ဆေး၊ ဆေးဝါး၊ ဆေး ချိတ်ခြင်း	၃ ဆေး၊ ဆေးဝါး၊ ဆေး ချိတ်ခြင်း
၄ ဆေး၊ ဆေး ချိတ် ခြင်း	၄ ဆေး၊ ဆေး ချိတ် ခြင်း
၅ လယ်ယာ သုံး စက်ကိရိယာများ	၅ စက်ကိရိယာ ဝယ်ယူခြင်း

ခ. မျှော်မှန်းခြင်း- ဤကျေးရွာဖွံ့ဖြိုးတိုးတက်ရေးအတွက်နောင်လာမည့် (၅)နှစ်အားရည်ရွယ်၍ဆောင်ရွက်ရန်အတွက် မည်သည့်အရာများသည်အဓိကမျှော်မှန်းချက်ဖြစ်သနည်း။

အမျိုးသားအဖွဲ့မှတင်ပြသောမျှော်မှန်းချက်များ	အမျိုးသမီးအဖွဲ့မှတင်ပြသောမျှော်မှန်းချက်များ
၁ လျှာစစ်ဒီး၊ လင်း၊ ရေ	၁ လျှာစစ်ဒီး၊ လင်း၊ ရေ
၂ သောက်သုံး ရေလုံ လောက်ရန်	၂ သောက်သုံး ရေလုံ လောက်ရန်
၃ ဆေး၊ ဆေးဝါး၊ ဆေး ချိတ်ရန်	၃ ဆေး၊ ဆေးဝါး၊ ဆေး ချိတ်ရန်
၄ ဆေး၊ ဆေး ချိတ်ရန်	၄ ဆေး၊ ဆေး ချိတ်ရန်
၅ လယ်ယာသုံး စက်ကိရိယာများ	၅ စက်ကိရိယာ ဝယ်ယူရန်

ဂ. ဤကျေးရွာ၏ လာမည့်(၃)နှစ်အတွက် ဦးစားပေး ဖွံ့ဖြိုးတိုးတက်မှု လုပ်ငန်း အစီအစဉ်များအားဖော်ပြပါ။ (လူထုဗဟိုပြုစီမံကိန်း ရန်ပုံငွေအတွက် အဆိုပြုသော အစီအစဉ်များကိုဦးစားပေး အဆင့်အလိုက်ဖော်ပြပြီး ကျန် လူထုဗဟိုပြု စီမံကိန်း ရန်ပုံငွေအရင်းအမြစ်နှင့် မသက်ဆိုင်သည့်အစီအစဉ်များလည်းဖော်ပြရန်ဖြစ်သည် )

ကျေးရွာအတွက်ဦးစားပေးဖွံ့ဖြိုး တိုးတက်မှု လုပ်ငန်းစဉ်များ	အဆိုပြုသူ (အမျိုးသားများ/ အမျိုးသမီးများ/ အမျိုးသား+အမျိုးသမီး)	လူထုဗဟိုပြုစီမံကိန်းအတွက်အဆိုပြုသည်(ဦးစားပေးအဆင့် အလိုက်ဖော်ပြပါ)	ခန့်မှန်း ကုန်ကျစရိတ်	အကျိုးခံစားခွင့်ရှိသူ နံပါတ် မှန်းခြေ အရေအတွက်
၁ လျှာစစ်ဒီး	၈ + ၁	၁		318

ပုဂ္ဂလိကပညာရေးဦးစီးဌာန  
အပိုင်း-၃ ၂၉.၉.၂၀၁၅

၂	ကျေးဇူးတင်စာ:	က + ဝ	၂	318
၃	ဆေးလက်စွဲ:	က + ဝ	၃	318
၄	ဆောင်ပုဒ်/စာတမ်း:	က + ဝ	၄	318
၅	လက်ထပ်စာ:	က	၅	318
၆	မွေးမြူရေး:	က	၆	318

ဥက္ကဋ္ဌ၊ ကျေးဇူးတင်စာအထောက်အကူပြုကော်မတီမှအတည်ပြုသည်။

အမည် ဦးမျိုးမင်း လက်မှတ် [Signature] နေ့စွဲ ၁၆.၁.၂၀၁၆

၇	အကျဉ်းချုပ်:	က + ဝ	၇	318
---	--------------	-------	---	-----

၈	အကျဉ်းချုပ်:	က + ဝ	၈	318
၉	အကျဉ်းချုပ်:	က + ဝ	၉	318
၁၀	အကျဉ်းချုပ်:	က + ဝ	၁၀	318
၁၁	အကျဉ်းချုပ်:	က + ဝ	၁၁	318
၁၂	အကျဉ်းချုပ်:	က + ဝ	၁၂	318
၁၃	အကျဉ်းချုပ်:	က + ဝ	၁၃	318
၁၄	အကျဉ်းချုပ်:	က + ဝ	၁၄	318
၁၅	အကျဉ်းချုပ်:	က + ဝ	၁၅	318
၁၆	အကျဉ်းချုပ်:	က + ဝ	၁၆	318
၁၇	အကျဉ်းချုပ်:	က + ဝ	၁၇	318
၁၈	အကျဉ်းချုပ်:	က + ဝ	၁၈	318
၁၉	အကျဉ်းချုပ်:	က + ဝ	၁၉	318
၂၀	အကျဉ်းချုပ်:	က + ဝ	၂၀	318

(၁၂) ကျေးရွာအုပ်စုစီမံကိန်း လုပ်ငန်းခွဲရွေးချယ်ခြင်း ပုံစံ (ပုံစံ ၈-၄)

လူထုဗဟိုပြုစီမံကိန်းစီမံကိန်းလက်စွဲ  
 အပိုင်း-၃ ၂၉.၉.၂၀၁၅  
 ပုံစံ PC-၄ ကျေးရွာအုပ်စုစီမံကိန်းလုပ်ငန်းခွဲရွေးချယ်ခြင်းပုံစံ

လမ်းညွှန်ချက်၊ ကျေးရွာအုပ်စုစီမံချက်ရေးဆွဲသည့်အစည်းအဝေးတွင် ဤပုံစံအားလူထုစည်းရုံးရေးပျိုး / လက်ထောက်နည်းပညာမျိုးတို့၏ အကူအညီဖြင့်ပြင်ဆင်ခြင်းမရှိမီ ဤပုံစံအားပြင်ဆင်ရာတွင် မြို့ပေါ်ကျေးရွာအုပ်စုဖွဲ့စည်းပြီးပါက ကျေးရွာအုပ်စုဖွဲ့စည်းရေးစီမံချက်တွင် နောက်ဆက်တွဲအဖြစ်တွဲထားရမည်။ CF ၄  
 အချက်အလက်များကို MIS သို့ ထည့်သွင်းရမည်။  
 ကျေးရွာစည်းရုံးရေးမှူး/ဝန်ထမ်းအမည် ဒေါ်သူစောကျော်  
 နေ့စွဲ 15.1.2016  
 ပြည်နယ်/တိုင်း ရှမ်းပြည်နယ် တယ်လွန်း

ကျေးရွာအမည်	စောင်ရွက်မည် လုပ်ငန်းများ	အတိုင်းအတာ	ခန့်မှန်း တိုက်ရိုက်အကျိုး ခံစားခွင့်ရှိသူများ	အဆိုပြုထားသည့် အမျိုးသား၊ အမျိုးသမီး၊ အမျိုးသားနှင့် အမျိုးသမီး	ခန့်မှန်းကုန်ကျစရိတ်		စုစုပေါင်း
					စီမံကိန်းမှ ထည့်သွင်းမှု	ကျေးရွာမှ ထည့်သွင်းမှု (ဖော်ပြပါ) ထည့်သွင်းငွေ   အမည်/အဖွဲ့	
ပုလဲဇာ	ကျောက်ချော ဓမ္မာ	5180'-0" x 12'-0" x 0'-9"	၆၅၃	အမျိုးသား အမျိုးသမီး ✓အမျိုးသားနှင့် အမျိုးသမီး	၂၈၆၈၀၀၀/-	၃၀၀၀၀၀/- ပထမနှစ် ဝိုက်	၃၁၆၈၀၀၀/-
ရွာစောက်လွန်း	ကျောက်ချော ဓမ္မာ	2000'-0" x 12'-0" x 0'-9"	၁၄၅၇	အမျိုးသား အမျိုးသမီး ✓အမျိုးသားနှင့် အမျိုးသမီး	၃၃၁၂၅၅၀/-	၃၀၀၀၀၀/- ပထမနှစ် ဝိုက်	၃၅၁၂၅၅၀/-
				အမျိုးသား အမျိုးသမီး အမျိုးသားနှင့် အမျိုးသမီး			
				အမျိုးသား အမျိုးသမီး အမျိုးသားနှင့် အမျိုးသမီး			

လူထုဝယ် ဝယ်ရက်၊ စီမံကိန်းလက်စွဲ အစဉ် - (၃) - ၂၉-၁၀-၂၀၂၀  
 ပုံစံ- ၀-၄ ကျေးရွာအုပ်စုစီမံကိန်းလုပ်ငန်းခွဲရွေးချယ်ခြင်းပုံစံ (Form PC 4)

လမ်းညွှန်ကတ်စီမံကိန်းလုပ်ငန်းခွဲရွေးချယ်အသုံးပြုအောင်မြင်အောင်မြင်မှုစာတမ်းတွင် ကျေးရွာအုပ်စု CF/TF တို့၏ အကူအညီရယူ၍ ကျေးရွာစီထောက်ကော်မတီမှ လက်မှတ်ရေးထိုးပြီး အဆိုပါပုံစံအား ပြည့်စုံအောင်ပြင်ဆင်ရမည်။ ဤပုံစံအား ပြည့်စုံစွာဖြည့်သွင်းပြီးပါက ကျေးရွာအုပ်စု မြို့တိုးတက်ရေးစီမံချက်တွင် TPIIC သို့ ဝယ်ရက်အတွက် နောက်ဆက်တွဲအဖြစ် ထားရှိရမည်။ CF မှ ကျေးရွာတစ်ရွာချင်းစီ၏ စီမံကိန်းလုပ်ငန်းခွဲဆိုင်ရာ အချက်အလက်များကို MIS သို့ ထည့်သွင်းရမည်။ (ယခုစီမံကိန်းလုပ်ငန်းခွဲ မလုပ်ကိုင်သော ကျေးရွာများ မပါဝင်ပါ။)

ကျေးရွာအုပ်စုရွေးချယ်ရမည့် အစည်းအဝေးသည် **ခေါ်ယူစာရွက်**  
 နေ့စွဲ ၂၇.၁၂.၂၀၂၀  
 ပြည်နယ်/တိုင်း ဧရိယာစာရင်း မြို့နယ် ဝယ်ရက်၊  
 စက်ဝန်းအားအမှတ်ဖြစ်ပေးပါ။ (✓) စက်ဝန်း(၀) စက်ဝန်း(၂) စက်ဝန်း(၃) စက်ဝန်း(၄)

ကျေးရွာအမည်	ထောက်ပံ့မှုလုပ်ငန်းများ	အတိုင်းအတာ	စီမံကိန်းတိုက်ရိုက် အကျိုးစီးပွားခွင့်ရှိသူများ	အဆိုပြုပေးသူ	စီမံကိန်းကော်မတီ၏		
					စီမံကိန်းမှ ထည့်သွင်းမှု	ကျေးရွာမှ ထည့်သွင်းမှု	အခြားထည့်သွင်းမှု (ဖော်ပြပါ)
ရွာကန်	အိတ် + ဝတ် (တို့အမျိုးမျိုး)	၁၂၅၇		<input type="checkbox"/> ကျား <input checked="" type="checkbox"/> ကျား + မ	၂၀၂၀၀၀၀	၂၀၂၀၀၀၀	၂၀၂၀၀၀၀
				<input type="checkbox"/> ကျား <input type="checkbox"/> မ <input type="checkbox"/> ကျား + မ			
				<input type="checkbox"/> ကျား <input type="checkbox"/> မ <input type="checkbox"/> ကျား + မ			
				<input type="checkbox"/> ကျား <input type="checkbox"/> မ <input type="checkbox"/> ကျား + မ			
				<input type="checkbox"/> ကျား <input type="checkbox"/> မ <input type="checkbox"/> ကျား + မ			

ရာထူး ကျေးရွာအုပ်စု စီထောက်ကော်မတီ ဥက္ကဋ္ဌ အမည် လက်မှတ် ရက်စွဲ ၂၀.၁၂.၂၀၂၀  
 မေတ္တာဇော်

၂၀၂၀.၁၂.၂၀

(၁၃) အစည်းအဝေးတက်ရောက်သူစာရင်း (ပုံစံ စ-၁၂)

ပုံစံ - စ-၁၂ - အစည်းအဝေးတက်ရောက်သူများ (FORM PC 12)

လမ်းညွှန် စီမံကိန်း အစည်းအဝေးအားလုံးတွင် အသုံးပြုရန် လူထုစည်းရုံးရေးအဖွဲ့က ကျေးဇူးတင်စွာ တွင်းဆင်းစဉ် စပ်စော့၍ ပုံစံ ၂ စီမံကိန်းတက်ရောက်ရန်အချိန်ယာယါ အစည်းအဝေးတက်ရောက် သူများစာရင်းကို ဖြည့်သွင်းရန်

စည်းရုံးရေးမှူးအမည် ဒေါ်ခင်အေး  
 ရက်စွဲ၊ 16.11.2016  
 ပြည်နယ်/ တိုင်းဒေသကြီး မြို့နယ်  
ဧရာဝတီတော် သာလျှင် ရွာတော်

စဉ်	အမည်	ကျား (✓) မ (✓)	* အိမ်ထောင် ဖွဲ့ထောင်ထားလှယ်(✓/○)		လူမျိုး	လက်မှတ်
			မ	အိမ်ထောင်		
၁	ဦးဖြူ	✓		✓	ဗမာ	[Signature]
၂	မအေး	✓		✓	မ	[Signature]
၃	ဒေါ်နွဲ့	✓		✓	မ	[Signature]
၄	ဒေါ်နွဲ့	✓		✓	မ	[Signature]
အစည်းအဝေးခေါင်းစဉ်						
		၁	၂	၃		

(၁) အိမ်ထောင်စဉ်စီမံပြုစုရန်လုပ်ပါ၊ အချိုးသား/အချိုးသမီး အိမ်ထောင်စု တစ်စုကို ကိုယ်စားပြုသူမည်သူမဆို အမှတ်ကြစ်ပါ။



ပုံစံ - ၀-၁၂ - အစည်းအဝေးတက်ရောက်သူများ (FORM PC 12)

လမ်းညွှန်၊ စီမံကိန်း အစည်းအဝေးအားလုံးတွင် အသုံးပြုရန်၊ လူထုစည်းရုံးရေးကော်မရှာသို့ ကွင်းဆင်းစဉ် စစ်ဆေး၍ ပုံစံ ၂ စီမံကိန်းစက်ဝန်းအချိန်ဇယားပါ အစည်းအဝေးတက်ရောက်သူများစာရင်းကို ဖြည့်သွင်းရန်

စည်းရုံးရေးမှူးအမည် ရက်စွဲ၊ ၁၉.၀.၂၀၁၆

ပြည်နယ်/တိုင်းဒေသကြီး မြို့နယ်

နေပြည်တော် စည်ရွာ၊ ကျေးရွာအုပ်စု စက်ဝန်း(၁) စက်ဝန်း(၂) စက်ဝန်း(၃) စက်ဝန်း(၄)

ကျေးရွာ နောင်ခင်း

စဉ်	အမည်	ကျား (V)	မ (V)	* အိမ်ထောင် စုတိုက်စား လှယ် (V)(၈)	လူမျိုး	လက်မှတ်
၁	ဦးဖိုးဖြူ	✓		✓	ဗမာ	စာ
၂	ဒေါ်ခင်စု		✓	✓	"	စု
	ဦးစောစော	✓		✓	"	စု
	ဒေါ်စာစိ		✓	✓	"	စု
	ဒေါ်ဖုတ်စိ		✓	✓	"	အောင်စိုး
	ဦးမြတ်စော	✓		✓	"	ဦးစိ
	ဒေါ်ခင်စိအောင်		✓	✓	"	စု
	မဒင်း		✓	✓	"	စု
	ဦးအိတ်စိ	✓		✓	"	စု
	ဦးအောင်စိ	✓		✓	"	စု
	ဦးစောစော	✓		✓	"	စု
	ဦးအောင်စိ	✓		✓	"	စု
	ဦးအောင်စိ	✓		✓	"	စု
	ဦးအောင်စိ	✓		✓	"	စု

အစည်းအဝေးခေါင်းစဉ်၊ စီမံကိန်း မြတ်ခက် စာရင်း စာရင်း စာရင်း

\* အိမ်ထောင် စုတိုက်စား လှယ် (V)(၈)

(၁) အိမ်ထောင်စီးစီးဖြစ်ရန်မလိုပါ။ အမျိုးသား/အမျိုးသမီး အိမ်ထောင်စု တစ်စုကို ကိုယ်စားပြုသူမည်သူမဆို အမှတ်ဖြည့်ပါ။

ပုံစံ - ၈-၁၂ - အစည်းအဝေးတက်ရောက်သူများ (FORM PC 12)

လမ်းညွှန်၊ စီမံကိန်း၊ အစည်းအဝေးအားလုံးတွင် အသုံးပြုရန်၊ ပုဂ္ဂိုလ်စုစည်းရုံးရေးဖျာက ကျေးဇူးတင် ကျင့်သုံးရန်၊ ကွင်းဆင်းစဉ် စစ်ဆေးစဉ် ပုံစံ ၂ စီမံကိန်းစက်ဝန်းအချိန်ဇယားပါ အစည်းအဝေးတက်ရောက်သူများတရားကို ဖြည့်သွင်းရန်

စည်းရုံးရေးဖျာအမည် ဒေါ် သုဇာဇော်

ရက်စွဲ၊ ၁၉.၁.၂၀၁၉ စီမံကိန်းစက်ဝန်းအမှတ်ဖြစ်ပါ (✓)  စက်ဝန်း(၁)  စက်ဝန်း(၂)  စက်ဝန်း(၃)  စက်ဝန်း(၄)  စက်ဝန်း(၅)  စက်ဝန်း(၆)  စက်ဝန်း(၇)  စက်ဝန်း(၈)  စက်ဝန်း(၉)

ပြည်နယ်/တိုင်းဒေသကြီး ပြင်သစ် ဝန်ထမ်း ဝန်ထမ်း ကျေးဇူးအပ်ရာ ရွာကန်ကျေး နေအိမ်အမှတ် ၆၀၁

အစည်းအဝေးခေါင်းစဉ်၊ စီမံကိန်း၊ စီမံကိန်း၊ စီမံကိန်း၊ စီမံကိန်း၊ စီမံကိန်း

စဉ်	အမည်	ကျား (✓)	မ (✓)	* အိမ်ထောင်စုကိုယ်စားလှယ် (✓/၀)	လူမျိုး	လက်မှတ်
၁	ဒေါ်အေးအေး	✓		✓	ဗမာ	ဒေါ်အေးအေး
၂	ဒေါ်အေးအေး		✓	✓	ဗမာ	ဒေါ်အေးအေး
၃	ဒေါ်အေးအေး		✓	✓	ဗမာ	ဒေါ်အေးအေး
၄	ဒေါ်အေးအေး		✓	✓	ဗမာ	ဒေါ်အေးအေး
၅	ဒေါ်အေးအေး		✓	✓	ဗမာ	ဒေါ်အေးအေး
၆	ဒေါ်အေးအေး		✓	✓	ဗမာ	ဒေါ်အေးအေး
၇	ဒေါ်အေးအေး		✓	✓	ဗမာ	ဒေါ်အေးအေး
၈	ဒေါ်အေးအေး		✓	✓	ဗမာ	ဒေါ်အေးအေး
၉	ဒေါ်အေးအေး		✓	✓	ဗမာ	ဒေါ်အေးအေး
၁၀	ဒေါ်အေးအေး		✓	✓	ဗမာ	ဒေါ်အေးအေး
၁၁	ဒေါ်အေးအေး		✓	✓	ဗမာ	ဒေါ်အေးအေး
၁၂	ဒေါ်အေးအေး		✓	✓	ဗမာ	ဒေါ်အေးအေး
၁၃	ဒေါ်အေးအေး		✓	✓	ဗမာ	ဒေါ်အေးအေး
စုစုပေါင်း		၆	၇	၁၃		ဒေါ်အေးအေး

(၁) အိမ်ထောင်စုစီမံကိန်းဖြစ်ပါက အမျိုးသား/အမျိုးသမီး အိမ်ထောင်စု တစ်စုကို ကိုယ်စားပြုသူအဖြစ် သတ်မှတ်ရမည်။

ပုံစံ - ၈-၁၂ - အစည်းအဝေးထက်ရောက်သူများ (FORM PC 12)

လမ်းညွှန်၊ စီမံကိန်း၊ အစည်းအဝေးအားလုံးတွင် အသုံးပြုရန်၊ လူထုစည်းရုံးရေးအဖွဲ့က ကျေရာသို့ ကွင်းဆင်းစဉ် စစ်ဆေး၍ ပုံစံ ၂ စီမံကိန်းစက်ဝန်းအချိန်ယူသောမီ အစည်းအဝေးထက်ရောက်သူများစာရင်းကို ဖြည့်သွင်းရန်

စည်းရုံးရေးမှူးအမည် ဒေါ်သူလှစော

ရက်စွဲ၊ ဝဇ္ဇ ၀၉-၀၂-၂၀၁၆

မြည်နယ်/ တိုင်းဒေသကြီး မြို့နယ် ဩစဉ်ကျေးရွာ

စီမံကိန်းစက်ဝန်းအမှတ်ဖြစ်ပါ (✓)  စက်ဝန်း(၁)  စက်ဝန်း(၂)  စက်ဝန်း(၃)  စက်ဝန်း(၄)  စက်ဝန်း(၅)

ကျေးရွာအုပ်စု ကျေးရွာအုပ်စု

ကျေးရွာအုပ်စု ကျေးရွာအုပ်စု

စဉ်	အမည်	ကျား (✓)	မ (✓)	* အိမ်ထောင် စုကိုယ်စားလှယ် (✓/မ)	လူမျိုး	လက်မှတ်
၁	ဒေါ်ကျွန်းစန်း		✓	✓	ဗမာ	၅၆
၂	ဒေါ်အေးအေး		✓	✓	မ	၅၆
၃	ဒေါ်အောင်စန်းစန်း		✓	✓	မ	၅၆
၄	ဒေါ်အေးအေး		✓	✓	မ	၅၆
၅	ဒေါ်အေးအေး		✓	✓	မ	၅၆
၆	ဒေါ်အေးအေး		✓	✓	မ	၅၆
၇	ဒေါ်အေးအေး		✓	✓	မ	၅၆
၈	ဒေါ်အေးအေး		✓	✓	မ	၅၆
၉	ဒေါ်အေးအေး		✓	✓	မ	၅၆
၁၀	ဒေါ်အေးအေး		✓	✓	မ	၅၆
၁၁	ဒေါ်အေးအေး		✓	✓	မ	၅၆
၁၂	ဒေါ်အေးအေး		✓	✓	မ	၅၆
၁၃	ဒေါ်အေးအေး		✓	✓	မ	၅၆
၁၄	ဒေါ်အေးအေး		✓	✓	မ	၅၆

(၁) အိမ်ထောင်စိုးစီးဖြစ်ရန်မလိုပါ။ အမျိုးသား/အမျိုးသမီး အိမ်ထောင်စု တစ်စုကို ကိုယ်စားပြုရန်မရပါ။ အမှတ်ဖြစ်ပါ။

(၁၃) အစည်းအဝေးမှတ်တမ်း



လူထုဝဟိုပြုစီမံကိန်း၊ ကျေးလက်ဒေသဖွံ့ဖြိုးတိုးတက်ရေးဦးစီးဌာန

အစည်းအဝေးမှတ်တမ်း

ကျေးရွာအုပ်စု ----- ဆာကီကျွန်း ----- ကျေးရွာ ----- ခင်းဒါး -----  
 ရက်စွဲ ----- 16.1.2016 ----- နေရာ ----- ဦးစောဝင်း၊ ဗိုလ်ချုပ်ရင်း -----  
 အချိန် ----- 11:00 မှ 4:40 ----- ထိ

အစည်းအဝေး အမည် ----- စီမံကိန်း၊ ဗဟိုအဖွဲ့၊ အစည်းအဝေး၊ ကျေးရွာ ဦးစောဝင်း၊ ဆာကီကျွန်း၊ ခင်းဒါး -----  
ကျေးရွာ ဗဟို ဗဟို အဖွဲ့အစည်း  
 (ရွေးကောက်တင်မြှောက်ခြင်း အစည်းအဝေး၊ ဒုတိယ ရွာလုံးကျွတ် အစည်းအဝေး ဝယ်ငြင်း)

အစည်းအဝေးတွင် ဆွေးနွေးသည့် အကြောင်းအရာများ

(ဆွေးနွေးသော အကြောင်းအရာ၊ အစည်းအဝေးတွင် တင်ပြသော အကြောင်းအရာများ ကို အကျဉ်း ဖော်ပြရမည်၊ အစည်းအဝေးကိုလိုက်၍ ကွဲပြား နိုင်သည်။)

- ၁။ စီမံကိန်း၊ ဗဟိုအဖွဲ့၊ အစည်းအဝေး၊ ကျေးရွာ ဦးစောဝင်း၊ ဆာကီကျွန်း၊ ခင်းဒါး
- ၂။ စီမံကိန်း၊ ဗဟိုအဖွဲ့၊ အစည်းအဝေး၊ ကျေးရွာ ဦးစောဝင်း၊ ဆာကီကျွန်း၊ ခင်းဒါး
- ၃။ ကျေးရွာ ဦးစောဝင်း၊ ဆာကီကျွန်း၊ ခင်းဒါး
- ၄။ ဗဟိုအဖွဲ့၊ အစည်းအဝေး၊ ကျေးရွာ ဦးစောဝင်း၊ ဆာကီကျွန်း၊ ခင်းဒါး
- ၅။ အစည်းအဝေး ဗဟိုအဖွဲ့အစည်း
- ၆။ ဗဟိုအဖွဲ့ အစည်းအဝေး၊ ကျေးရွာ ဦးစောဝင်း၊ ဆာကီကျွန်း၊ ခင်းဒါး P.l.p. chart ဖြင့် ဖြေရှင်းခြင်း
- ၇။ စီမံကိန်း၊ ဗဟိုအဖွဲ့၊ အစည်းအဝေး၊ ကျေးရွာ ဦးစောဝင်း၊ ဆာကီကျွန်း၊ ခင်းဒါး ကို ဝယ်ငြင်း
- ၈။ ဆာကီကျွန်း၊ ခင်းဒါး ဗဟိုအဖွဲ့အစည်း ဖြင့် ဝယ်ငြင်း ဆာကီကျွန်း၊ ခင်းဒါး
- ၉။ ဆာကီကျွန်း၊ ခင်းဒါး ဗဟိုအဖွဲ့အစည်း ဖြင့် ဝယ်ငြင်း ဆာကီကျွန်း၊ ခင်းဒါး
- ၁၀။ ဆာကီကျွန်း၊ ခင်းဒါး ဗဟိုအဖွဲ့အစည်း ဖြင့် ဝယ်ငြင်း ဆာကီကျွန်း၊ ခင်းဒါး
- ၁၁။ ကျေးရွာ ဗဟို ဗဟို အဖွဲ့အစည်း





လူထုဝဟ်ပြုစီမံကိန်း၊ ကျေးလက်ဒေသဖွံ့ဖြိုးတိုးတက်ရေးဦးစီးဌာန  
အစည်းအဝေးမှတ်တမ်း

ကျေးရွာအုပ်စု ----- ရွာကပ်ရွာ ----- ကျေးရွာ ----- ရွာငါးခါး -----  
ရက်စွဲ ----- ၂၃. ၁၂. ၂၀၁၆ ----- နေရာ ----- ဦးစောဝင်း ရုံးအိမ် -----  
အချိန် ----- ၁:၃၀ to ၄:၁၅ ----- ထိ

အစည်းအဝေး အမည် ----- စီမံကိန်း၊ ဝတ်ဆင်ခြင်း နှင့် စက်မှုကိရိယာ Review -----

(ရွေးကောက်တင်မြှောက်ခြင်း အစည်းအဝေး၊ ဒုတိယ ရွာလုံးကျွတ် အစည်းအဝေးသည်ဖြင့်)

အစည်းအဝေးတွင် ဆွေးနွေးသည့် အကြောင်းအရာများ

(ဆွေးနွေးသော အကြောင်းအရာ၊ အစည်းအဝေးတွင် တင်ပြသော အကြောင်းအရာများ ကို အကျဉ်းဖော် ပြရမည်၊ အစည်းအဝေးကိုလိုက်၍ ကွဲပြား နိုင်သည်။)

- ၁။ ----- စီမံကိန်း၊ နည်းစနစ်၊ မိတ်ဆက်ခြင်း -----
- ၂။ ----- စီမံကိန်း၊ ဝတ်ဆင်ခြင်း၊ စက်မှုကိရိယာ နှင့် စက်မှု -----
- ၃။ ----- စီမံကိန်း၊ စက်မှုကိရိယာ နှင့် စက်မှု -----
- ၄။ ----- ကျား၊ မ. ရွာ၊ ၇၂ ဝါး၊ ကနဦး -----
- ၅။ ----- စေ့ဆင့်၊ ပြင်ဆင်ခြင်း၊ စီမံကိန်း -----
- ၆။ ----- စေ့ဆင့်၊ ပြင်ဆင်ခြင်း၊ စီမံကိန်း -----
- ၇။ ----- စက်မှုကိရိယာ နှင့် စက်မှုကိရိယာ နှင့် စက်မှုကိရိယာ / မှတ်တမ်း -----
- ၈။ ----- ကျား၊ ၇၂ ဝါး၊ ကနဦး စီမံကိန်း နှင့် စက်မှု -----
- ၉။ -----
- ၁၀။ -----



နောက်ဆက်တွဲ(၄)ခြားနားသောအပိုင်းများအတွက်ဦးစားပေးဖွံ့ဖြိုးရေးလုပ်ငန်းစဉ်များအနှစ်ချုပ်မူရင်းအား VPSCတွင်ထားရှိရပါမည်။အခြားဌာနဆိုင်ရာများနှင့်ညှိနှိုင်းရန်အတွက်မိတ္တူအား TPIC သို့ပို့ ရပါမည်။ MIS data အနေဖြင့်သွင်းရန်မလိုအပ်ပါ။

	အဆင့်	လုပ်ငန်း	မည်သူဦးစားပေးလဲ	လ/နှစ်	ကျေးရွာမှတာဝန်ခံသူ သို့မဟုတ်အုပ်စု	ပြင်ပမှမည်သူ ထောက်ပံ့မလဲ
အခြေခံအဆောက်အအုံ	၁	လျှပ်စစ်မီး	မ (✓) ကျား(✓)	၂၀၁၆	စီ/ထောက်ကော်မတီ	World Bank
	၂	လမ်း	မ (✓) ကျား(✓)	၂၀၁၇	စီ/ထောက်ကော်မတီ	World Bank
	၃	စာကြည့်တိုက်	မ (✓) ကျား(✓)	၂၀၁၈	ကျေးရွာသူ/သားများ	ကိုယ်တူကိုယ်ထ အလှူရှင်
	၄	စက်ရေတွင်း	မ (✓) ကျား(✓)	၂၀၂၀		
	၅		မ (✓) ကျား(✓)			
အသက်မွေးဝမ်းကြောင်းမျိုးစုံ/စိုက်ပျိုးရေး	၁	မွေးမြူရေး	မ (✓) ကျား(✓)	၂၀၁၉	ကျေးရွာသူ/သားများ	ကိုယ်တူကိုယ်ထ
	၂		မ ( ) ကျား( )			
	၃		မ ( ) ကျား( )			
	၄		မ ( ) ကျား( )			
	၅		မ ( ) ကျား( )			
ကျန်းမာရေးနှင့်အဟာရ	၁		မ ( ) ကျား( )			
	၂		မ ( ) ကျား( )			
	၃		မ ( ) ကျား( )			
	၄		မ ( ) ကျား( )			
	၅		မ ( ) ကျား( )			



ပညာရေး	၁		မ ( ✓ ) ကျား ( ✓ )	၂၀၁၇		
	၂		မ ( ) ကျား ( )			
	၃		မ ( ) ကျား ( )			
	၄		မ ( ) ကျား ( )			
	၅		မ ( ) ကျား ( )			
အခြား	၁		မ ( ✓ ) ကျား ( ✓ )			
	၂		မ ( ) ကျား ( )			
	၃		မ ( ) ကျား ( )			
	၄		မ ( ) ကျား ( )			
	၅		မ ( ) ကျား ( )			