

ပြည်ထောင်စုသမ္မတမြန်မာနိုင်ငံတော်အစိုးရ  
စိုက်ပျိုးရေး ၊ မွေးမြူရေးနှင့်ဆည်မြောင်းဝန်ကြီးဌာန  
ကျေးလက်ဒေသဖွံ့ဖြိုးတိုးတက်ရေးဦးစီးဌာန  
တပ်ကုန်းမြို့နယ်



လူထုဗဟိုပြုစီမံကိန်း

National Community Driven Development Project  
(NCDDP)



ကျေးရွာဖွံ့ဖြိုးရေးအစီအစဉ်  
Village Development Plan (VDP)  
တံခွန်တိုင်ကျေးရွာ၊ကံလှအုပ်စု  
(၆-၁-၂၀၁၆-၂၀၁၇) ရက်နေ့

မာတိကာ		
စဉ်	အကြောင်းအရာ	စာမျက်နှာအမှတ်
၁	မြို့နယ်မြေပုံ	၃
၂	ကျေးရွာအုပ်စုမြေပုံနှင့် ကျေးရွာတည်နေရာ	၄
၃	အုပ်စုတွင်ပါဝင်သောကျေးရွာများစာရင်း	၅
၄	ကျေးရွာအခြေခံအချက်အလက်များ	၅ မှ ၈
၅	လူထုပူးပေါင်းပါဝင်သောလူမှုဆန်းစစ်ခြင်းနှင့်အကဲဖြတ်ခြင်းလုပ်ငန်းစဉ် (PSA)အကျဉ်းချုပ်ဇယား	၉ မှ ၁၀
၆	ကျေးရွာဖွံ့ဖြိုးရေးအစီအစဉ်အတွက်အသုံးပြုခဲ့သော PRA tools များနှင့်တစ်ခုချင်းစီ အတွက်သုံးသပ်ချက်များ	၁၁ မှ ၂၃
၇	ကော်မတီဝင်များရွေးချယ်ခြင်းနှင့်ကျေးရွာဖွံ့ဖြိုးရေးအစီအစဉ်ဆောင်ရွက် မှုမှတ်တမ်းခါတ်ပုံများ	၂၄
၈	ကော်မတီဝင်များစာရင်း	၂၅
၉	ကျေးရွာအချက်အလက် (ပုံစံ-၁)	နောက်ဆက်တွဲ - က
၁၀	စီမံကိန်းစက်ဝန်းအချိန်ဇယား (ပုံစံ-၂)	နောက်ဆက်တွဲ - ခ
၁၁	ကျေးရွာဖွံ့ဖြိုးရေးဦးစားပေးအစီအစဉ် (ပုံစံ-၃)	နောက်ဆက်တွဲ - ဂ
၁၂	ကျေးရွာအုပ်စုစီမံကိန်းလုပ်ငန်းခွဲရွေးချယ်ခြင်း (ပုံစံ-၄)	နောက်ဆက်တွဲ - ဃ
၁၃	အစည်းအဝေးတက်ရောက်သူများစာရင်း (ပုံစံ-၁၂)	နောက်ဆက်တွဲ - င
၁၄	အစည်းအဝေးမှတ်တမ်းများ	နောက်ဆက်တွဲ - စ
၁၅	ကဏ္ဍအလိုက်ဦးစားပေးဖွံ့ဖြိုးရေးလုပ်ငန်းများ	နောက်ဆက်တွဲ - ဆ
၁၆	ကျေးရွာဖွံ့ဖြိုးရေးစီမံချက်အရည်အသွေးထိန်းချုပ်မှု (Checklist for VDP)	နောက်ဆက်တွဲ - ဇ

၁။ မြို့နယ်မြေပုံ

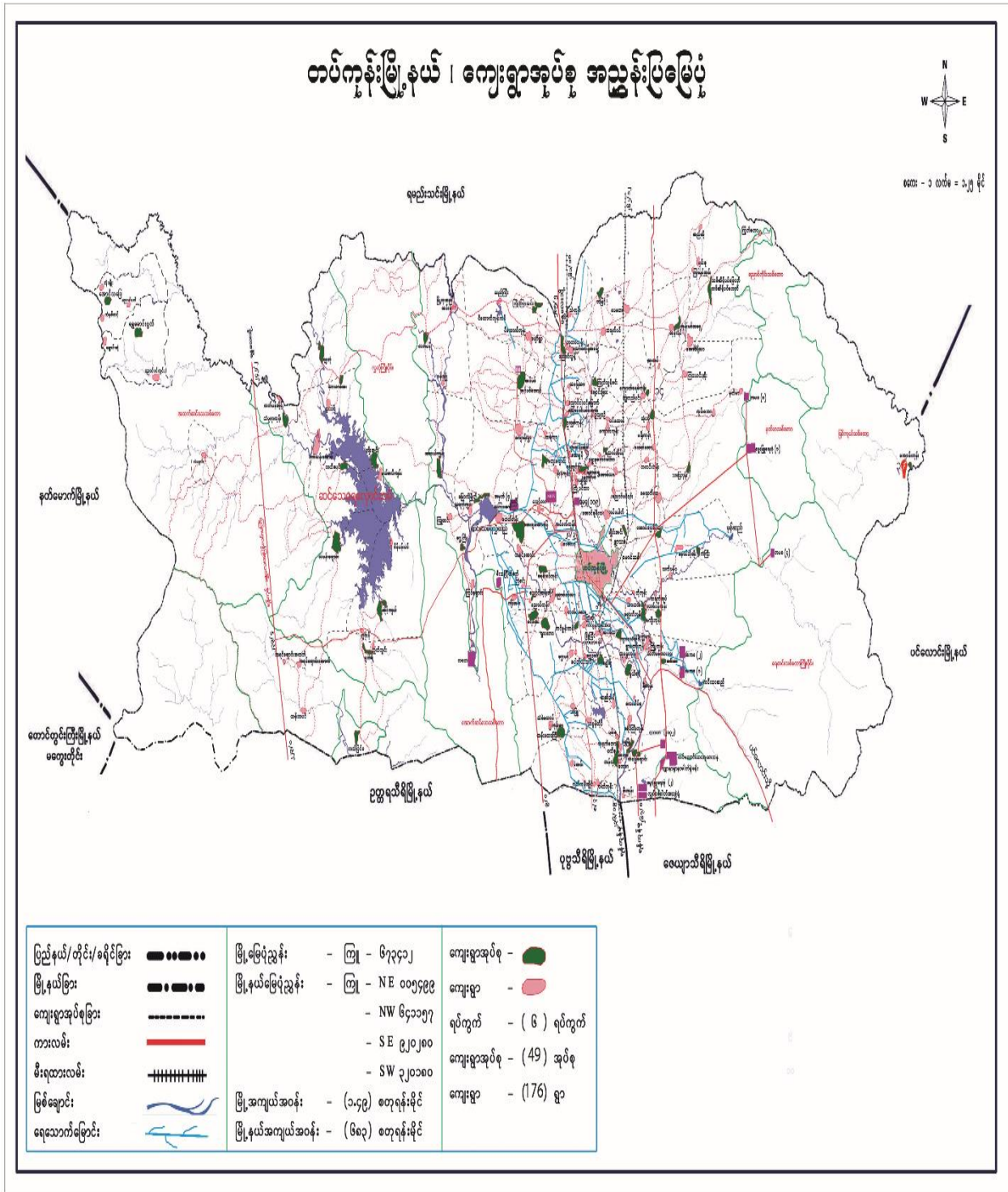

# ၂။ ကျေးရွာအုပ်စုမြေပုံနှင့် ကျေးရွာတည်နေရာ

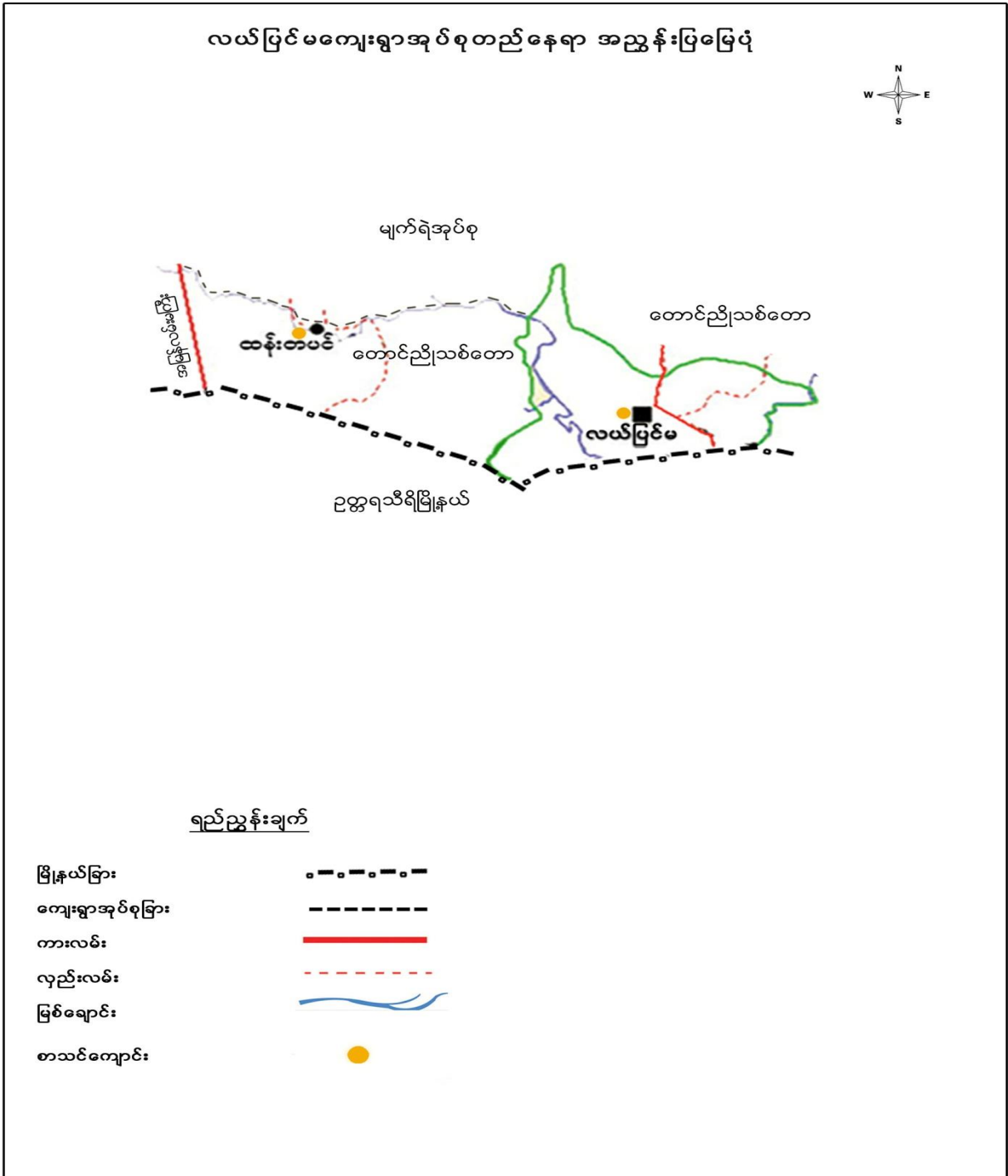

၃။ အုပ်စုတွင်ပါဝင်သောကျေးရွာများစာရင်း

စဉ်	ကျေးရွာအုပ်စုအမည်	ကျေးရွာအမည်	မှတ်ချက်
၁	ကံလှ	တံခွန်တိုင်	
၂	ကံလှ	ကံလှ	
၃	ကံလှ	ဝက်စု	
၄	ကံလှ	ဂါတ်ကုန်း	
၅	ကံလှ	ဂါတ်ချိုင်း	
၆	ကံလှ	မဲအင်း	

၄။ ကျေးရွာအခြေခံအချက်အလက်များ

က. လူဦးရေ

လူမျိုးစု	အိမ်ထောင်စုအရေအတွက်	ကိုးကွယ်သည့်ဘာသာ	အိမ်ထောင်စုအရေအတွက်
လူမျိုးစု (၁) ဗမာ	၁၈၉	ဘာသာ(၁) ဗုဒ္ဓ	၁၈၉
လူမျိုးစု (၂)-----		ဘာသာ(၂)-----	
လူမျိုးစုရော-----		ဘာသာရော-----	

	အမျိုးသား(အရေအတွက်)	အမျိုးသမီးအရေအတွက်
လူဦးရေ	၃၅၅	၃၇၁
ကျား/မ ဦးဆောင်သောအိမ်ထောင်စု	၁၆၇	၂၂

(ခ)လက်လှမ်းမီအသုံးပြုနိုင်သည့်အဆောက်အဦများ

စာသင်ကျောင်း	ရှိ/မရှိ	ကျန်းမာရေး	ရှိ/မရှိ	ဘာသာရေးအဆောက်အဦ	ရှိ/မရှိ
အထက်တန်းကျောင်း		ဆေးရုံ		စေတီ	(ရှိ)
အလယ်တန်းကျောင်း		ကျန်းမာရေးဌာန		ဘုန်းကြီးကျောင်း	(ရှိ)
မူလတန်းကျောင်း	(ရှိ)	ကျန်းမာရေးဌာနခွဲ		ဟိန္ဒူဘုရားကျောင်း	
မူကြိုကျောင်း		ဆေးပေးခန်း		ခရစ်ယာန်ကျောင်း	
အခြား		အခြား		ဗလီ	
အခြား		အခြား		အခြား	
မှတ်ချက်- ဘုန်းတော်ကြီးသင်ကျောင်း		မှတ်ချက်-		မှတ်ချက်-	

(ဂ) ကျွမ်းကျင်သူများမှတ်တမ်း ၊ ကျေးရွာတွင်နေထိုင်သော သို့မဟုတ် တခြားရွာမှလာရောက်သောကျွမ်းကျင်သူများ

(၁) စာသင်ကျောင်း			(၂) ကျန်းမာရေး			(၃) လက်မှတ်ပညာရှင်		
	ရွာတွင်နေထိုင်သူ	အခြားရွာမှလာသူ		ရွာတွင်နေထိုင်သူ	အခြားရွာမှလာသူ		ရွာတွင်နေထိုင်သူ	အခြားရွာမှလာသူ
မူလတန်းပြဆရာ/ဆရာမ	(ရှိ)	(ရှိ)	ဆရာဝန်			လက်သမား	(ရှိ)	
အထက်တန်းပြဆရာ/ဆရာမ			လက်ထောက်ကျန်းမာရေးမှူး			ပန်းရံ	(ရှိ)	
အလယ်တန်းပြဆရာ/ဆရာမ			အမျိုးသမီးကျန်းမာရေးဆရာမ			လှုပ်စစ်ဆိုင်ရာ		
မူကြိုဆရာ/ဆရာမ			အရံသားဖွား	(ရှိ)	(ရှိ)	ရေပိုက်သွယ်သူ		
အခြား			ပြည်သူ့ကျန်းမာရေးလုပ်သား(၁)/(၂)			စက်ပြင်ဆရာ	(ရှိ)	
မှတ်ချက်			မှတ်ချက်			မှတ်ချက်		

(ဃ) ကျေးရွာသို့ ရောက်ရှိနိုင်သည့်လမ်းအခြေအနေ /ကျေးရွာတစ်ရွာသည် ၎င်း၏ကျေးရွာအုပ်စုနှင့် ဆက်သွယ်ထားသော လမ်းအခြေအနေ

- ကျောက်ကြမ်းလမ်း ( )
- ကတ္တရာလမ်း ( )
- ကွန်ကရစ်လမ်း ( )
- မော်တော်ဆိုင်ကယ်လမ်း ( )
- ကျောက်ခင်းလမ်း ( )
- မြေသားလမ်း ( ✓ )
- လူသွားလမ်း ( )
- အခြား ( )

(င) ကျေးရွာဖွံ့ဖြိုးရေးစီမံချက်

(၁) လူထုဗဟိုပြုစီမံကိန်းမစတင်မီ ဤကျေးရွာတွင် ကျေးရွာဖွံ့ဖြိုးမှုစီမံချက်ရှိပါသလား ?

ရှိပါသည် ( ✓ )၊ မရှိပါ ( )၊ မသိပါ ( )။ ၂၀၁၂-၂၀၁၃

(၂) ရှိခဲ့ပါလျှင် ဤစီမံချက်ကိုမည်သည့်ခုနှစ်တွင်ပြင်ဆင်ခဲ့ပါသနည်း?

နှစ်...၂၀၁၃.....၊ မသိပါ ( )

(၃) ဤစီမံချက်ကိုမြို့နယ်မှအတည်ပြုခဲ့ပါသလား ?

ပြုခဲ့ပါသည် ( ✓ )၊ မပြုခဲ့ပါ ( )၊ မသိပါ ( )

(စ) ခရီးအကွာအဝေး

(၁) ဤကျေးရွာ၏ ဗဟိုမှ၎င်းကျေးရွာအုပ်စုဗဟိုအထိခရီးမိုင်မည်မျှကွာဝေးသနည်း? (၂မိုင်)

(၂) ဤကျေးရွာမှ ၎င်းကျေးရွာအုပ်စုဗဟိုအထိ သွားလာရာတွင်ကြာမြင့်သည့်အချိန်

ခြောက်သွေ့ရာသီတွင်ကြာချိန်

- ထော်လာဂျီ ( ) နာရီမိနစ်
- မော်တော်ဆိုင်ကယ် (၀၀:၂၀) နာရီမိနစ်
- ခြေလျှင် ( ) နာရီမိနစ်

- လား ( ) နာရီမိနစ်
- မော်တော်ဘုတ် ( ) နာရီမိနစ်
- အခြား ----- ( ) နာရီမိနစ်

**မိုးရာသီတွင်ကြာချိန်**

- ထော်လာဂျီ ( ) နာရီမိနစ်
- မော်တော်ဆိုင်ကယ် ( ၀၀:၃၀ ) နာရီမိနစ်
- ခြေလျှင် ( ) နာရီမိနစ်
- လား ( ) နာရီမိနစ်
- မော်တော်ဘုတ် ( ) နာရီမိနစ်
- အခြား ----- ( ) နာရီမိနစ်

(ဆ) ပတ်ဝန်းကျင်ဆိုင်ရာသဘာဝဘေးအန္တရာယ် - လေပြင်းတိုက်ခတ်ခြင်း

(၁) ဤကျေးရွာတွင်ကြေးခြင်းကဲ့သို့ သဘာဝဘေးအန္တရာယ်ကျရောက်ခြင်းရှိပါသလား?

မရှိပါ ( )၊ ရှိပါသည် ( ✓ )၊ မသိပါ ( ) ။ လေမုန်တိုင်းတိုက်ခတ်ခြင်း။

(ဇ) ကျေးရွာတွင် ဖွဲ့စည်းထားသော အဖွဲ့အစည်းများ

လူထုဗဟိုပြုစီမံကိန်းမတိုင်မီ ဤကျေးရွာတွင် ကျေးရွာဖွံ့ဖြိုးရေးအတွက် အစိုးရ (သို့) ရွာသားများကိုယ်တိုင် (သို့) စီမံကိန်းတစ်ခုခုမှ ဖွဲ့စည်းထားသည့်အဖွဲ့အစည်းများရှိပါသလား?

ကျေးရွာဖွံ့ဖြိုးရေး အဖွဲ့



(၅) လူထုပူးပေါင်းပါဝင်သောလူမှုဆန်းစစ်ခြင်းနှင့်အကဲဖြတ်ခြင်းလုပ်ငန်းစဉ် (PSA)အကျဉ်းချုပ်ဇယား

စဉ်	အကြောင်းအရာ	ရက်စွဲ	ဦးတည်အုပ်စု	တက်ရောက်သူ			အဓိကဆွေးနွေးချက်များ
				ကျား	မ	ပေါင်း	
၁	ကျေးရွာသမိုင်း	၄.၁.၂၀၁၆	အုပ်ချုပ်ရေးအဖွဲ့ဝင်များ၊ ရပ်မိရပ်ဖများ	၅	၁၀	၁၅	ကျေးရွာစတင်ဖြစ်ပေါ်လာပုံ၊ ခုနှစ်နှင့်ထူးခြားဖြစ်စဉ်များ။
၂	လူမှုရေးနှင့်အရင်းအမြစ်ပြုပြင်ခြင်း	၆.၁.၂၀၁၆	စေတနာ့ဝန်ထမ်း၊ အမျိုးသား၊ အမျိုးသမီး	၁၀	၅	၁၅	လမ်းပန်းဆက်သွယ်ရေးအခြေအနေအခြေခံအဆောက်အဦများ၊ လယ်ယာမြေများ၊ မြစ်ချောင်းများ၊ ရေတွင်းရေကန်များ၊ သစ်တောများ၊ ဆည်မြောင်းများ။
၃	ဥစ္စာနေပိုင်ဆိုင်မှုအဆင့်များသုံးသပ်ခြင်း	၆.၁.၂၀၁၆	ပြေလည်သောအုပ်စု၊ အလယ်အလတ်အုပ်စု၊ မပြေလည်သောအုပ်စု	၅	၁၀	၁၅	ပိုင်ဆိုင်မှုစံနှုန်းများသတ်မှတ်ခြင်း၊ စံနှုန်းများအပေါ် အခြေခံပြီးအဆင့်သတ်မှတ်တွင်ပါဝင်သောအိမ်ထောင်စုအရေအတွက်ခန့်မှန်းခြင်း၊ အဓိကအသက်မွေးဝမ်းကြောင်းလုပ်ငန်းများအားမှတ်တမ်းတင်ခြင်း။
၄	ကျား-မအခန်းကဏ္ဍသုံးသပ်ခြင်း (cobweb)	၆.၁.၂၀၁၆	အမျိုးသားများ၊ အမျိုးသမီးများ	၅	၁၀	၁၅	အမျိုးသား၊ အမျိုးသမီးတန်းတူအခွင့်အရေးရရှိမှုအခြေအနေအားဆွေးနွေးမှတ်တမ်းတင်ခြင်း။
၅	ရာသီခွင်ဇယား		စေတနာ့ဝန်ထမ်း၊ အမျိုးသားများ၊ အမျိုးသမီးများ	၁၃	၈	၂၁	ရာသီဥတု၊ အဓိကအသက်မွေးဝမ်းကြောင်းလုပ်ငန်းများရောဂါဘယများ၊ ပွဲတော်များအားဆွေးနွေးမှတ်တမ်းတင်ခြင်း။
၆	အဖွဲ့အစည်းဆိုင်ရာအကဲဖြတ်ချက်နှင့်ပင်းကားချုပ်	၆.၁.၂၀၁၆	အမျိုးသားများ၊ အမျိုးသမီးများ	၅	၃	၈	လူထုနှင့်ထိတွေ့ဆက်ဆံပြီးလူထုအကျိုးစီးပွားအတွက်ဆောင်ရွက်လျက်ရှိသောရွာအတွင်း၊ ရွာပြင်ပအဖွဲ့အစည်းများအားဖော်ထုတ်ခြင်းနှင့်ဆက်သွယ်မှုပုံသဏ္ဍန်ကိုကားချုပ်ပေါ်တွင်မှတ်တမ်းတင်ခြင်း။

၇	အခက်အခဲများ (ပြဿနာများ)	၆.၁.၂၀၁၆	အမျိုးသား၊ အမျိုးသမီး	၂၆	၁၉	၄၅	အမျိုးသားများနှင့်အမျိုးသမီးများနေ့စဉ်လူနေမှုဘဝတွင် ကြုံတွေ့နေရသောအခက်အခဲအတားအဆီးများအားဆွေးနွေးဖော်ထုတ်ခြင်း။
၈	ပြဿနာသစ်ပင်	၆.၁.၂၀၁၆	အမျိုးသမီးများ အမျိုးသား	၁၀	၁၈	၂၈	အမျိုးသမီးများကြုံတွေ့နေရသောအခက်အခဲများမှအဓိကအခက်အခဲတစ်ခုကိုရွေးချယ်ခြင်း၊သစ်ပင်ပုံကိုအခြေခံလျှက်အကြောင်းအကျိုးဆက်စပ်ပုံဖော်ခြင်း။
၉	ပြဿနာသစ်ပင်	၆.၁.၂၀၁၆	အမျိုးသားများ	၁၀	၁၈	၂၈	အမျိုးသားများကြုံတွေ့နေရသောအခက်အခဲများမှအဓိကအခက်အခဲတစ်ခုကိုရွေးချယ်ခြင်း၊သစ်ပင်ပုံကိုအခြေခံလျှက်အကြောင်းအကျိုးဆက်စပ်ပုံဖော်ခြင်း
၁၀	နောင်၅နှစ်စာမျှော်မှန်းချက်	၆.၁.၂၀၁၆	အမျိုးသားများနှင့်အမျိုးသမီးများ	၄၀	၆၇	၁၀၇	အဓိကပြဿနာကိုပြေလည်စေသောအကြောင်းရင်းများအားပြေလည်စေမည့်လုပ်ငန်းများအားဖော်ထုတ်ခြင်း။
၁၁	ဦးစားပေးလုပ်ငန်းများရွေးချယ်ဆုံးဖြတ်ခြင်း။	၆.၁.၂၀၁၆	အမျိုးသား၊ အမျိုးသမီး				ဖော်ထုတ်ထားသောလုပ်ငန်းများအားဦးစားပေးအဆင့်နှိုင်းယှဉ်သတ်မှတ်ခြင်း။

၆။ ကျေးရွာဖွံ့ဖြိုးရေးအစီအစဉ်အတွက်အသုံးပြုခဲ့သော PRA tools များနှင့်တစ်ခုချင်းစီ အတွက်သုံးသပ်ချက်များ

၆။ (က) ကျေးရွာသမိုင်း

၂၀၁၉.၆.၁.၂၀၁၅

ကျေးရွာ တံခွန်တိုင်  
အုပ်စု ကံလှ

ကျေးရွာသမိုင်းကြောင်း

ခုနှစ်	ဖြစ်ပျက်ခဲ့သော အကြောင်းအရာ
၁၂၈၄	ရွာစတင်တည်ထောင်ခဲ့သည်။ ကျောက်ပန်းတောင်း၊ ပယ်မှ ဖြောင်းရွှေ့လာကာ အိမ် (၇) အိမ်နှင့် ဖွင့်စတင် တည်ထောင်ခဲ့သည်။ စွာဦးကျောင်း စတင်တည်ထောက်ကြွယ်
၁၃၁၀	သူပုန်သိမ်း၍ ရွာပျက်ခဲ့သည်။
၁၃၁၁	ရွာကိုဖြန်လည်တည်ထောင်ခဲ့သည်။
၁၃၁၈	ရွာလုံးကျွတ် မီးတောင် ခဲ့သည်။ ရွာဖြန်လည်တည် ထောင်ခဲ့သည်။
၁၃၂၆	မူလတန်းကျောင်း စတင်ဖွင့်လှစ်ခဲ့သည်။
၁၃၈၄	ဘ.က.ကျောင်း ဖွင့်လှစ်သင်ကြားခဲ့သည်။

မိမိတို့ကျေးရွာ ၅ = ၅၀၀

စုစုပေါင်း - ၁၅ နေရာ

ရွာစတင်သူ - မိမိတို့

ရွာစတင်သူ - မိမိတို့

တံခွန်တိုင်ကျေးရွာသမိုင်းသုံးသပ်ချက်

၁၂၈၄ခုနှစ်တွင် တံခွန်တိုင်ကို စတင်တည်ထောင်ခဲ့ပါသည်။ ကျောက်ပတောင်းနယ်မှ ပြောင်းရွှေ့လာကာ အိမ် ခြေ(၇) အိမ်ခြေခန့်ဖြင့် စတင်တည်ထောင်ခဲ့ပြီး ရွာဦးဘုန်းတော်ကြီးကျောင်းကို ကိုးကွယ်ခဲ့သည်။ ၁၂၈၄ ခုနှစ်တွင် ဘက ကျောင်းကို စတင်ဖွင့်လှစ် သင်ကြားခဲ့ပါသည်။ ကျေးရွာတည်ထောင်ပြီးနောက်တွင် သူပုန်းသိမ်းခြင်းခံရ၍ ရွာပျက်ခဲ့ပါသည်။ ၁၃၁၁ခုနှစ်တွင် ကျေးရွာပြန်လည်၍တည်ထောင်ခဲ့ပါသည်။ ၁၃၁၈ ခုနှစ်တွင် ကျေးရွာလုံးကျွတ် မီးလောင်ခဲ့ပါသည်။ မီးလောင်ပြီးသည့်နောက်တွင် ရွာကို ပြန်လည်တည်ထောင်ခဲ့ပါသည်။ ၁၃၂၆ ခုနှစ်တွင် မူလတန်းကျောင်းကို စတင်ဖွင့်လှစ်ခဲ့ပါသည်။



လူမှုရေးနှင့်အရင်းအမြစ်ပြုပြင်ဆေးသုံးသပ်ချက်

ကံလှအုပ်စု တံခွန်တိုင်ကျေးရွာ၏ လူမှုရေးအရင်းအမြစ်ပြုပြင်ဆေးသုံးကို လေ့လာကြည့်ရှုခြင်းအားဖြင့် တံခွန်တိုင်ကျေးရွာသည် နေပြည်တော် နှင့်တပ်ကုန်းဆက်သွယ်ထားသော ကွန်ကရစ်လမ်းမကြီးပေါ်တွင် တည်ရှိပါသည်။ တံခွန်တိုင်ကျေးရွာနှင့် နယ်နိမိတ်ခြင်း ထိဆက်နေသော ကျေးရွာများမှာ တောင်ဘက်တွင် ဂါတ်ကုန်းရွာနှင့် ဂါတ်ချိုင်းရွာ၊ အနောက်ဘက်တွင် သဲဖြူကျေးရွာတို့ရှိပါသည်။

တံခွန်တိုင်ကျေးရွာတွင်းရှိ လမ်းများသည် ကျောက်ချောလမ်းနှင့် မြေသားလမ်းများဖြင့် ဆက်သွယ်လျက်ရှိပါသည်။ ဘုန်းတော်ကြီးကျောင်းသည် ကျေးရွာ၏ အနောက်တောင်ဘက်တွင် တည်ရှိပြီး စာသင်ကျောင်းမှာမူ ဘုန်းတော်ကြီးကျောင်းနှင့် ကပ်လျက်ရှိပါသည်။ ကျေးရွာ၏ အနောက်မြောက်ဘက်တွင် ကျေးရွာမှ ပြုလုပ်ထားသော တံတားတစ်ဆင်းကို တည်ဆောက်ထားပါသည်။ ကျေးရွာသူကျေးရွာသားများသည် အများစုမှာ တောင်သူလုပ်ငန်းကို လုပ်ဆောင်ကြပါသည်။ ကျေးရွာမြေပုံတွင် ပြေလည်သောအိမ်ထောင်စုကို ပန်းရောင်ဖြင့် သတ်မှတ်ထား၍ အလယ်အလတ် အိမ်ထောင်စုကို အစိမ်းရောင်ဖြင့် သတ်မှတ်ထားပြီး မပြေလည်သောအိမ်ထောင်စုမှာ အဝါရောင်ဖြင့် သတ်မှတ်ထားပါသည်။ တံခွန်တိုင်ကျေးရွာသည် အိမ်ခြေနည်းပါးသော်လည်း ရွာသူရွာသားများသည် စည်းလုံးညီညွတ်ကြပါသည်။

အထက်ပါ အကြောင်းအရာများသည် တံခွန်တိုင်ကျေးရွာ၏ မြေပုံကို လေ့လာကြည့်ရှုခြင်းအားဖြင့် သုံးသပ်ရရှိပါသည်။

၆။(ဂ)ဥစ္စာနေပိုင်ဆိုင်မှုအဆင့်များသုံးသပ်ခြင်း

ကျေးဇူး - ၂၀

**ဥစ္စာနေပိုင်ဆိုင်မှုအဆင့်များသုံးသပ်ခြင်းနှင့် အဓိကအသက်မွေးဝမ်းကျောင်းလုပ်ငန်းများ**

ကျေးဇူး - တံခွန်တိုင်      မြို့နယ် - တပ်ကုန်း  
 အုပ်စု - ကံလှ      ရက်စွဲ - ၆.၁.၂၀၁၆

အမျိုးအစား	ပိုင်ဆိုင်မှု	အသက်မွေးလုပ်ငန်း	အိမ်ထောင်စု
ပြေလည်သော အုပ်စု	မြေ(၅)ဧကအထက်၊ ပျဉ်းခင်း၊ ထရုံကား၊ သွပ်မိုး၊ ဣန္ဒြာ(၂)ကောင်၊ လက်စွန်း၊ ဆွန်စက်၊ ဆိုင်ကယ်၊ တီဇွန်	လယ်ယာစိုက်ပျိုးရေး၊	၂၀
အလယ်အလတ် အုပ်စု	မြေ (၅)ဧကအောက်၊ ဣန္ဒြာ (၂)ကောင် အောက်၊ ထရုံကား၊ သွပ်မိုး၊ ပျဉ်းခင်း၊ ထရုံကား (၁)ကောင်၊ ဆွန်စက်	ငွေ့စား၊ အသေးစားလယ်ယာစိုက်ပျိုးရေး၊ အသေးစားမွေးမြူရေး။	၅၀
မပြေလည်သော အုပ်စု	အိမ်၊ မြေစိုက်၊ ထရုံကား၊ သွပ်မိုး၊ စီးပွား၊ ထရုံ	ငွေ့စား၊ ကုလီ	၁၂၉

ပါထဲရေးဆွဲသူ - ၁၅ ကျား - ၅ - ၆-၁၀      ဦးဆောင်သူ - ဒေါ်သက်နိုင်

ဥစ္စာနေပိုင်ဆိုင်မှုအဆင့်များအား အုပ်စုအလိုက်သုံးသပ်ခြင်း

ကျေးရွာအတွင်းရှိအိမ်ထောင်စုများအလိုက်ဥစ္စာပစ္စည်းပိုင်ဆိုင်မှုနှင့် သက်မွေးဝမ်းကျောင်းလုပ်ငန်းများကိုသုံးသပ်ရာတွင်ပြေလည်သောအုပ်စု၊ အလယ်အလတ်အုပ်စုနှင့် မပြေလည်သောအုပ်စု သုံးစုတွေ့ရှိရပါသည်။

ပြေလည်သောအုပ်စုတွင် အိမ်ထောင်စု (၂၀) ခန့်ရှိပြီး လယ်ယာစိုက်ပျိုးရေးကို အဓိကထားလုပ်ကိုင်ကြသည်။ပိုင်ဆိုင်မှုအနေဖြင့် မြေ(၅)ဧကနှင့် အထက် ပျဉ်ခင်း ထရံကာ သွပ်မိုး၊ ကျွဲ၊ နွား (၂) ကောင်၊ လက်တွန်းထွန်စက် ၊ ဆိုင်ကယ်နှင့် tv တို့ကို ပိုင်ဆိုင်ကြပါသည်။

အလယ်အလတ်အုပ်စုတွင် အိမ်ထောင်စု (၅၀) ခန့်ရှိပြီး နေ့စား၊ လိုက်ခြင်း ၊အသေးစားလယ်ယာ စိုက်ပျိုးရေး လုပ်ငန်း၊ အသေးစားမွေးမြူရေး လုပ်ငန်းများကို လုပ်ကိုင်ကြပြီး ပိုင်ဆိုင်မှု အနေနှင့် မြေ(၅)ဧကအောက်၊ ကျွဲ၊နွား (၂) ကောင်အောက်၊ ထရံကာ၊ သွပ်မိုး ၊ပျဉ်ခင်း၊ ဝက်တစ်ကောင် တို့ကို ပိုင်ဆိုင်ကြပါသည်။

မပြေလည်သောအုပ်စုတွင် အိမ်ထောင်စု (၁၂၉) ခန့်ရှိပြီး နေ့စားလိုက်ပြီး၊ ကုလီထမ်းခြင်း လုပ်ငန်းများကို လုပ်ကိုင်ကြပြီး မြေစိုက်အိမ် ၊ထရံကာ၊ သွပ်မိုးဝါးညှပ်၊ ဝက်၊ စသည်တို့ကို ပိုင်ဆိုင်ကြပါသည်။

(စဉ်)	အုပ်စု	အိမ်ခြေ	ရာခိုင်နှုန်း
၁	ပြေလည်သောအုပ်စု	၂၀	၁၀%
၂	အလယ်အလတ်အုပ်စု	၅၀	၂၅%
၃	မပြေလည်သောအုပ်စု	၁၂၉	၆၅%
	<b>စုစုပေါင်း</b>	<b>၁၉၉</b>	<b>၁၀၀%</b>



၆။ (ဃ) ကျား-မအခန်းကဏ္ဍ သုံးသပ်ခြင်း (cobweb)

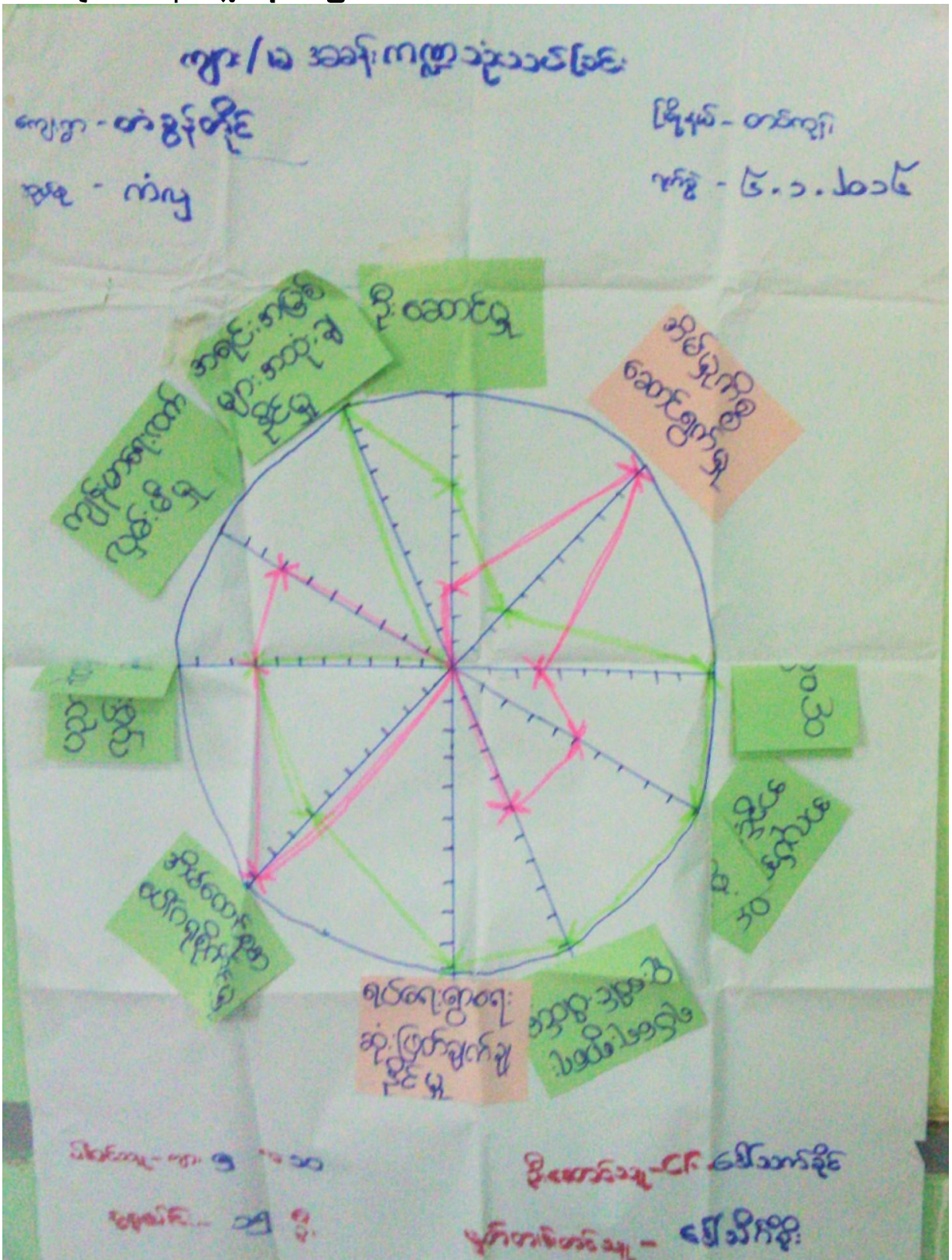

**ကျား-မအခန်းကဏ္ဍ သုံးသပ်ခြင်း (cobweb)**

အထက်ပါကျား၊မ ပင့်ကူအိမ် ကျား၊မ အခန်းကဏ္ဍ သုံးသပ်ချက်အရ အိမ်မှ ကိစ္စဆောင်ရွက်နိုင်မှုမှာ အမျိုးသမီးများသာ ဦးဆောင်နေကို တွေ့ရသည်။ ဝင်ငွေရရှိမှု အလုပ်အကိုင် အခွင့်အလမ်း ရရှိနိုင်မှုနှင့် ရပ်ရေးရွာရေး တွင် ပါဝင်မှုတို့မှာ အမျိုးသားများက ပိုမို လွှမ်းမိုးနေသည်ကို တွေ့ရပါသည်။ အိမ်ထောင်စုအပေါ်တွင် ဂရုစိုက်နိုင်မှုနှင့် ကျန်းမားလက်လှမ်းမီမှု တို့မှာ အမျိုးသမီးများက အမျိုးသားများထက် ပိုမိုအားသာနေသည်ကို တွေ့ရပါသည်။ အရင်းအမြစ်များ ပေါ်တွင် အသုံးချနိုင်မှုနှင့် ဦးဆောင်နိုင်မှုမှာ အမျိုးသားများက အမျိုးသမီးများထက် အခွင့် အရေးရှိနေသည်ကို တွေ့ရသည်။ ပညာရေးတွင် လက်လှမ်းမီနိုင်မှု မှာ အမျိုးသားနှင့် အမျိုးသမီး တူညီစွာ အခွင့် အရေးရရှိနေသည်ကို တွေ့ရပါသည်။



**ရာသီခွင်ဇယားအားသုံးသပ်ခြင်း**

ကျေးရွာရာသီခွင်ဇယား သုံးသပ်ရာတွင် အဓိက စိုက်ပျိုးသီးနှံများ တိရိစ္ဆာန်ရောဂါကျရောက်မှု၊ စိုက်ပျိုးရေး ရရှိမှု၊ ဘာသာရေးပွဲတော်များ၊ ကျန်းမာရေး ဝင်ငွေရရှိမှု၊ ရွှေ့ပြောင်းအလုပ်အကိုင်နှင့် ရာသီဥတု အခြေအနေများကို လေ့လာတွေ့ရှိရပါသည်။

အဓိကစိုက်ပျိုးသီးနှံဖြစ်သော စပါးကို ကဆုန်၊နယုန်၊ ဝါဆို လများတွင် စိုက်ပျိုးပြီး တန်ဆောင်မုန်း၊နတ်တော်နှင့် ပြန်လည်ရိတ်သိမ်းကြပါသည်။ နှမ်းနှင့် ပဲတီစိမ်းကို ကဆုန်လတွင် စိုက်ပျိုးပြီး ၊ ဝါခေါင်လတွင် ပဲကောက်ပြီး၊ နှမ်းများကိုလည်း ရိတ်သိမ်းပါသည်။ မြေပဲကို တန်ခူးလတွင် ထယ်ရေးပြင်၍ ကဆုန်လတွင် ထွန်ယက်စိုက်ပျိုးပါသည်။ ဝါခေါင်လတွင် ခူးဆွတ်ပါသည်။

တိရစ္ဆာန်ရောဂါကျရောက်မှုမှာ ကျွဲ၊နွားများသည် သီတင်းကျွတ်နှင့် တန်ဆောင်မုန်းလများတွင် ခွာနာ၊လျှာနာရောဂါများ ကြရောက်ပြီး၊ ဆိတ်နှင့် ဝက်တို့သည်လည်း သီတင်းကျွတ်လနှင့် တပို့တွဲလတွင် ခွာနာ၊ လျှာနာနှင့် ဝက်နားရွက်ပြာရောဂါများ ကျရောက်လေ့ရှိပါသည်။ စိုက်ပျိုးရေးရရှိမှု မှာ ဝါဆို၊ဝါခေါင်တွင် မိုးရေးရရှိပြီး၊ တော်သလင်းနှင့် သီတင်းကျွတ်လများတွင် ဆည်မှ စိုက်ပျိုးရေး လွှတ်ပေးပါသည်။ ဘာသာရေးပွဲတော်များမှာ တန်ခူးလတွင် သက်ကြီးပူဇော်ပွဲ၊ ကဆုန်လတွင် ညောင်ရည်သွန်းပွဲ ၊ဝါဆိုလတွင် သင်္ကန်းကပ်ပွဲ၊ သီတင်းကျွတ်လတွင် မီးထွန်းပွဲ ၊တန်ဆောင်မုန်းလတွင် ကထိန်ပွဲတော်တို့ရှိသည်။ ကျန်းမာရေးအနေဖြင့် နယုန်၊ဝါဆိုနှင့် ဝါခေါင်လများတွင် သွေးလွန်တုတ်ကွေးရောဂါများ ဖြစ်ပွားလေ့ရှိသည်။ ရွှေ့ပြောင်းအလုပ်လုပ်ကိုင်မှုမှာ တန်ခူး၊ကဆုန်၊ နတ်တော်၊ ပြာသို၊ တပို့တွဲလနှင့် တပေါင်းလတို့ဖြစ်သည်။ ရာသီဥတုအခြေအနေမှာ တန်ခူးလနှင့် ကဆုန်လများတွင် လေပြင်းတိုက်ခိုက်ပြီး ဝါဆို၊ဝါခေါင်၊တော်သလင်းလနှင့် သီတင်းကျွတ်လများတွင် မိုးခေါင်ပါသည်။

၆။ (စ) အဖွဲ့အစည်းဆိုင်ရာအကဲဖြတ်ချက် (ပင်းကားချပ်)

**အဖွဲ့အစည်းဆိုင်ရာအကဲဖြတ်ချက်**

**ကျေးဇူး - တံခွန်တိုင်**

**အဖွဲ့ - ကံလှ**

**ဇွဲနယ် - တစ်လှိုင်**

**၇က်စွဲ - ၆ ဇူလိုင် ၂၀၁၆**

၀၁၀၆၁၃ - ကျေး - ၁၅ + ၆၂၀

၂၃၉၀၆၆ - ၃၅ ဇွဲ

ဇွဲဆောင်ရွက်

မှတ်တမ်းတင်သူ

**ဒေါ်သက်နိုင်**

**ဦးစိုးတင့်**

**အဖွဲ့အစည်းဆိုင်ရာအကဲဖြတ်ချက်အားသုံးသပ်ခြင်း**

တံခွန်တိုင်ကျေးရွာအတွင်းရှိ အဖွဲ့အစည်းများမှာ လူမှုရေး အသင်း၊ ကြံ့ခိုင်ရေး၊ အမျိုးသမီးရေးရာ၊ မိခင်နှင့် ကလေး၊ ဘာသာရေး၊ လူထုဗဟိုပြုကော်မတီ၊ သမ၊ ရပ်ကျေးအုပ်ချုပ်ရေး၊ ဘုန်းကြီးစသည် အဖွဲ့အစည်းတို့ရှိပါသည်။ ထိုအဖွဲ့အစည်းများသည် ကျေးရွာလူထုနှင့် တိုက်ရိုက်ချိတ်ဆက်လုပ်ကိုင် ကြသည်။

ကျေးရွာပြင်ပရှိ အဖွဲ့အစည်းများမှာ မြန်မာ့လယ်ယာဖွံ့ဖြိုးရေးဘဏ် ၊ သမဝါရမ ချေးငွေအဖွဲ့ကမ္ဘာ့ဘဏ်၊ အုပ်စုအုပ်ချုပ်ရေးမှူး စသည် အဖွဲ့အစည်းများရှိသည်။

အုပ်စုအုပ်ချုပ်ရေးသည် ရပ်ကျေးအဖွဲ့နှင့် တိုက်ရိုက်ချိတ်ဆက်မှု ရှိသည်။ မြန်မာ့လယ်ယာဖွံ့ဖြိုးရေး ဘဏ်သည် ရပ်ကျေးအဖွဲ့နှင့် ရံဖန်ရံခါ ချိတ်ဆက်မှု ရှိပြီး ၎င်းမှတစ်ဆင့် လူထုနှင့်ချိတ်ဆက်လုပ်ကိုင်သည်။ သမအဖွဲ့သည် ကြံ့ခိုင်ရေးနှင့် တိုက်ရိုက်ချိတ်ဆက်မှု ရှိသည်။ ကမ္ဘာ့ဘဏ်သည် ကျေးရွာလူထုဗဟိုပြု အဖွဲ့နှင့် တိုက်ရိုက်ချိတ်ဆက်၍ ၎င်းမှ တစ်ဆင့် ကျေးရွာလူထုနှင့် ချိတ်ဆက်လုပ်ကိုင်သည်။

၆။ (ဆ) အခက်အခဲများ (ပြဿနာများ)

ကျေးဇူးတင်ဖြူဖြူစွာ အထွက်အခက်အခဲ အတားအဆီးများ  
 ကျေးဇူးတင် . တံခွန်တိုင်  
 ဒုတိယ - တပ်ကုန်  
 စက်စွဲ - ၆.၁.၂၀၁၆

<p>၁. စာသင်ကျောင်းကျပ်မြောင်းခြင်း</p> <p>၂. လမ်းမကောင်းခြင်း</p> <p>၃. ဂျယ်စစ်မီးမရှိခြင်း</p> <p>၄. ကျေးမြောင်းမကောင်းခြင်း</p> <p>၅. ဆေးပေးခန်းမရှိခြင်း</p>	<p>၁. စာသင်ကျောင်းကျပ်မြောင်းခြင်း</p> <p>၂. လမ်းမကောင်းခြင်း</p> <p>၃. တာကြည်တိုက်မရှိခြင်း</p> <p>၄. ဂျယ်စစ်မီးမရှိခြင်း</p> <p>၅. ဆေးပေးခန်းမရှိခြင်း</p>
-----------------------------------------------------------------------------------------------------------------------------------------------------------------	--------------------------------------------------------------------------------------------------------------------------------------------------------------

ပါဝင်ကျေးဇူးတင် . ကျား (၁၀) မ (၇) )  
 စုစုပေါင်း ( ၁၇ ) ဦး

ဦးဆောင်သူ - ဒေါ်သက်နိုင်  
 မှတ်တမ်းတင်သူ - ဦးစိုးတင်

ကျေးဇူးတံခွန်တို့ဖြင့် ပျားရွာပွဲဖြိုးရေးအတွက် အခက်အခဲအတားအဆီးများ

ဆုပို့စု-ကံလှ

ဇွဲယုန်-တပ်ကုန်း  
၇က်စွဲ-၃၀-၁၁-၂၀၁၆

အမျိုးသားများ၏ အခက်အခဲများ		အမျိုးသမီးများ၏ အခက်အခဲများ	
၁	ကျောင်းဆောင်ကျဉ်းမြောင်းခြင်း	၁	ကျောင်းဆောင်ကျဉ်းမြောင်းခြင်း
၂	ရွာတွင်းလမ်းမကောင်းခြင်း	၂	ရွာတွင်းလမ်းမကောင်းခြင်း
၃	တစ်ဦးတည်းတိုက် မရှိခြင်း	၃	တစ်ဦးတည်းတိုက် မရှိခြင်း
၄	လျှပ်စစ်မီး မရှိခြင်း	၄	လျှပ်စစ်မီး မရှိခြင်း
၅	ဆေးခန်းမရှိခြင်း	၅	ဆေးခန်း မရှိခြင်း

ပါဝင်ဆွေးနွေးသူ - ကျား - ၇၃  
 မ - ၄၂  
 ပေါင်း - ၁၁၅

ဦးဆောင်သူ - ဒေါ်သက်ခိုင်  
 မှတ်တမ်းတင်သူ - ဦးစိုးတင်



၆။ (ဇ) ပြဿနာသစ်ပင်နှင့်သုံးသပ်ချက်

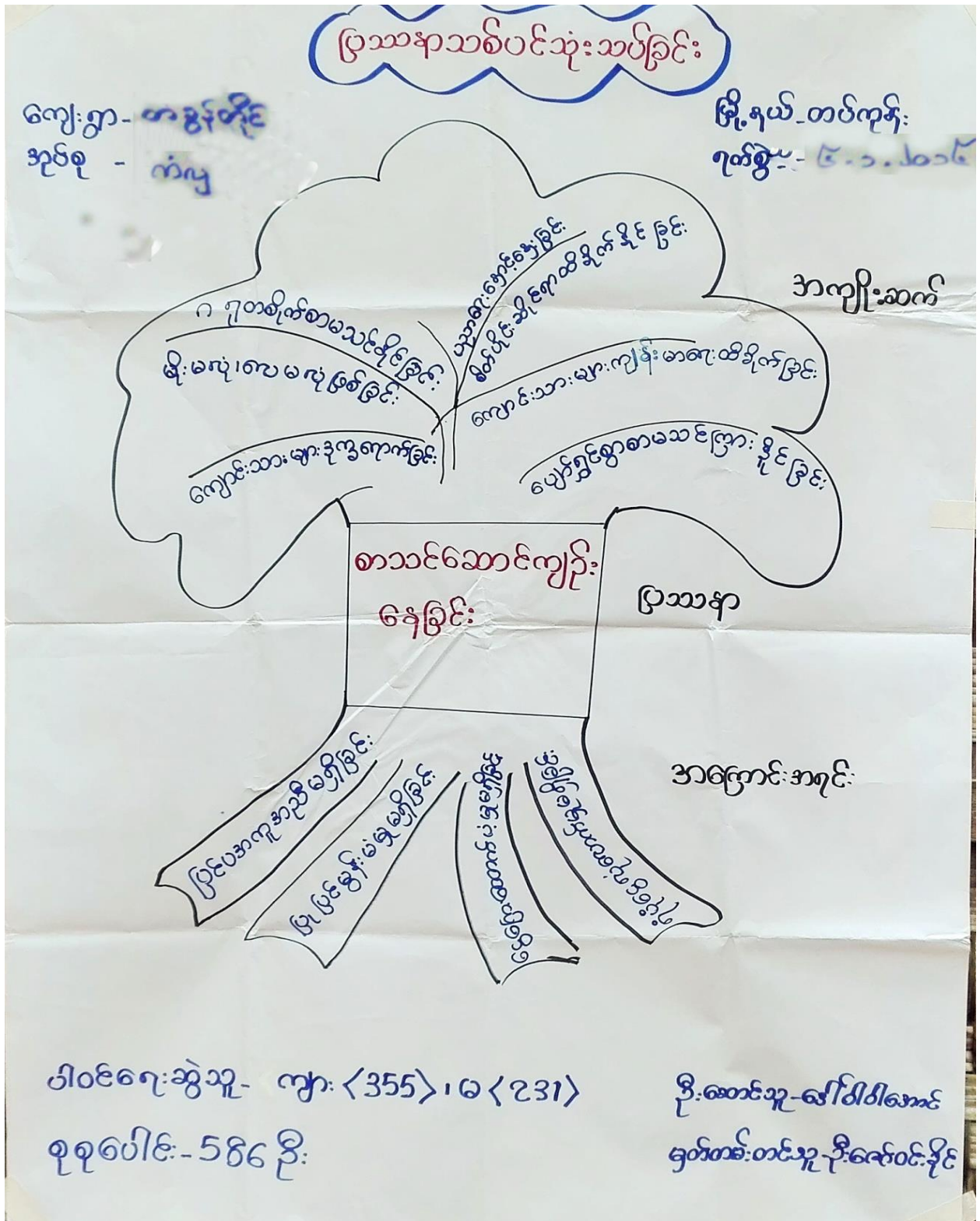

ပြဿနာသစ်ပင်သုံးသပ်ခြင်း

တံခွန်တိုင် ကျေးရွာ၏ အဓိကအခက်အခဲများကိုလေ့လာရာတွင် ကျေးရွာအတွင်းအမှန်တကယ် ဖြစ်ပေါ်နေသောကိစ္စများကို ပေါ်လွင်စေရန်အတွက် ပြဿနာသစ်ပင်သုံးသပ်ခြင်းနည်းလမ်းကို အသုံးပြု၍ လေ့လာခဲ့ပါသည်။

လေ့လာတွေ့ရှိချက်အရ ကျေးရွာဖွံ့ဖြိုးရေးအတွက် အဟန့်အတားဖြစ်စေသောအချက်များကို ကျား၊ မအုပ်စုခွဲ၍ ဦးစွာလေ့လာရာ အမျိုးသားနှင့် အမျိုးသမီးအခက်အခဲများမှာတူညီနေသည်ကိုတွေ့ရ သည်။ထို့ကြောင့်၎င်းတို့၏အဓိကပြဿနာကိုဆက်လက်ဖော်ထုတ်ရာတွင် စာသင်ဆောင် ကျဉ်းမြောင်းခြင်း ပြဿနာကို တွေ့ရပါသည်။ တံခွန်တိုင်ကျေးရွာတွင် စာသင်ဆောင်ကျဉ်းမြောင်း၏ အဓိကအကြောင်းအရင်းမှာ ပြင်ပအကူအညီ မရှိခြင်း၊ ပြုပြင်မွန်းမံမှု မရှိခြင်း၊ ငွေကြေးထောက်ပံ့မှု မရှိခြင်းကြောင့် ဖြစ်ရသည်ဟု သုံးသပ်မိပါသည်။

စာသင်ဆောင် ကျဉ်းမြောင်းပြဿနာ၏ ဖြစ်လာနိုင်သော အကျိုးဆက်များမှာ ကျောင်းသားများ ဒုက္ခရောက်ခြင်း၊ မိုးမလုံ လေမလုံဖြစ်ခြင်း၊ စာသင်ကြားရာတွင် ထိရောက်မှု မရှိခြင်း၊ ကျောင်းသားများ ကျန်းမာရေး ထိခိုက်နိုင်ခြင်း စသည့် အကျိုးဆက်များ ဖြစ်ပေါ်လာနိုင်သည်။

၆။ (ဈ) နောင် ၅ နှစ်စာမျှော်မှန်းချက်

ကျေးဇူးတင်ဖြူရေ၊ အထွက်အခက်အခဲ အတားဆီးများ		ရွှေယံ - တပ်ကုန်
ကျေးဇူးတင် . တံခွန်တိုင်		စက် စွဲ - ၆.၁.၂၀၁၆
ဒုတိယစု . တံလှ		
အမျိုးသားအဖွဲ့မှတင်ပြသောမျှော်မှန်းချက်		အမျိုးသမီးအဖွဲ့မှတင်ပြသောမျှော်မှန်းချက်
၁. စာသင်ကျောင်းကျင့်မြောင်းခြင်း	၁. စာသင်ကျောင်းကျင့်မြောင်းခြင်း	
၂. ဇမ်းမကောင်းခြင်း	၂. ဇမ်းမကောင်းခြင်း	
၃. ဖျပ်စစ်မီးမရှိခြင်း	၃. တာကြည်တိုက်မရှိခြင်း	
၄. ကျေးမြောင်းမကောင်းခြင်း	၄. ဖျပ်စစ်မီးမရှိခြင်း	
၅. ဆေးပေးဆန်းမရှိခြင်း	၅. ဆေးပေးဆန်းမရှိခြင်း	
ပါဝင်ရေးဆွဲသူ . ကျား ( ၁၀ ) မ ( ၇ )	ဦးဆောင်သူ - ဒေါ်သက်နိုင်	
စုစုပေါင်း ( ၁၇ ) ဦး	မှတ်တမ်းတင်သူ - ဦးစိုးတင်	

၆။ (၁၁) ဦးစားပေးအစီအစဉ်ပြဇယား (Matrix Ranking)

**ဦးစားပေးလုပ်ငန်းရွေးချယ်ခြင်း**

ကျေးရွာအုပ်စု - ကံလှ  
 ကျေးရွာ - တံခွန်တိုင်

မြို့နယ် - တပ်ကုန်း  
 ရက်စွဲ - 30.11.2016

စဉ်	အကြောင်းအရာ	၁	၂	၃	၄	၅	၆	၇	၈	၉	၁၀	၁၁	၁၂	၁၃	ရမှတ်	အဆင့်
၁	ရိစာလမ်းပြုပြင်ခြင်း	X	၁	၁	၁	၁	၁	၁	၁	၁	၁	၁	၁	၁	၁၁	၁
၂	လျှပ်စစ်မီးပြုလုပ်ရန်	X	X	၃	၂	၅	၂	၇	၂	၂	၂	၂	၂	၂	၇	၄
၃	စာသင်ကျောင်းတိုးချဲ့ရန်	X	X	X	၃	၃	၃	၃	၃	၃	၃	၃	၃	၃	၁၀	၂
၄	ဆေးပေးခန်းဆောက်လုပ်ရန်	X	X	X	X	၄	၄	၄	၄	၄	၄	၄	၄	၄	၈	၃
၅	စာကြည့်တိုက်ဆောက်လုပ်ရန်	X	X	X	X	X	၅	၇	၈	၅	၅	၅	၅	၅	၆	၅
၆	ဆိုင်ကယ်သင်တန်းပေးရန်	X	X	X	X	X	X	၆	၈	၉	၆	၆	၆	၆	၄	၇
၇	ကွန်ပျူတာသင်တန်းပေးရန်	X	X	X	X	X	X	X	၇	၇	၇	၇	၇	၇	၇	၄
၈	စက်ချုပ်သင်တန်းပေးရန်	X	X	X	X	X	X	X	X	၈	၈	၁၁	၈	၈	၅	၆
၉	ကားမောင်းသင်တန်းပေးရန်	X	X	X	X	X	X	X	X	X	၉	၁၁	၉	၉	၃	၈
၁၀	မွေးမြူရေးနှင့်စိုက်ပျိုးရေးသင်တန်းပေးရန်	X	X	X	X	X	X	X	X	X	X	၁၁	၁၀	၁၀	၁	၈
၁၁	တစ်ဦးချင်းထောက်ပံ့ငွေရရှိရန်	X	X	X	X	X	X	X	X	X	X	X	၁၁	၁၁	၄	၇
၁၂	တိကုသင်တန်းလိုအပ်ခြင်း	X	X	X	X	X	X	X	X	X	X	X	X	X	၀	၀

ပါဝင်ရေးဆွဲသူ - ကျား - ၇၂  
 မိ - ၄၂  
 ပေါင်း - ၁၁၄ ဦး

ဦးဆောင်သူ - ဒေါ်သက်ခိုင်  
 မှတ်တမ်းတင်သူ - ဦးစိုးတင်

**ဦးစားပေးအစီအစဉ်ပြုလုပ်ရေးအားသုံးသပ်ခြင်း**

ကျေးရွာဖွံ့ဖြိုးရေးအစီအစဉ်ရေးဆွဲရာတွင်အမျိုးသားများနှင့်အမျိုးသမီးများမှ ကျေးရွာအခက်အခဲများကို တူညီစွာတင်ပြလာရာ တင်ပြလာသည့်လုပ်ငန်းများအား အားလုံးသဘောထားဖြင့် အမှတ်ပေးပြီးအကဲဖြတ်ခဲ့ပါသည်။ စုစုပေါင်းတင်ပြလာသော ကျေးရွာအခက်အခဲများမှာ ရိစာလမ်းပြုပြင်ခြင်း လုပ်ငန်း၊ လျှပ်စစ်မီးပြုလုပ်ခြင်း လုပ်ငန်း ၊ စာသင်ကျောင်းတိုးချဲ့ရန်၊ ဆေးပေးခန်းဆောက်လုပ်ခြင်း လုပ်ငန်း၊ စာကြည့်တိုက်ဆောက်လုပ်ခြင်း လုပ်ငန်း၊ ဆိုင်ကယ်ပြင်သင်တန်းပေးရန်၊ ကွန်ပျူတာသင်တန်းပေးရန်၊ စက်ချုပ်သင်တန်းပေးရန်၊ ကာမောင်းသင်တန်းပေးရန်၊ မွေးမြူရေးနှင့် စိုက်ပျိုးရေးသင်တန်းပေးရန်၊တစ်ဦးချင်း ထောက်ပံ့ငွေရရှိရန် ၊တိကုသင်တန်းပေးရန်တို့ ဖြစ်ကြပါသည်။

စုစုပေါင်းတင်ပြလာသော လုပ်ငန်းများကို Matrix Ranking နည်းကို အသုံးပြု၍ ရွေးချယ်ဆုံးဖြတ်ရာတွင် ရိစာလမ်းပြုပြင်ခြင်း လုပ်ငန်း မှာ ရမှတ်( ၁၁) မှတ်ဖြင့် အဆင့် (၁)၊ စာသင်ကျောင်းတိုးချဲ့ခြင်း လုပ်ငန်းမှာ ရမှတ်(၁၀) မှတ်ဖြင့် အဆင့်(၂) ၊ ဆေးပေးခန်းဆောက်လုပ်ခြင်း လုပ်ငန်းမှာ ရမှတ်(၈) မှတ်ဖြင့် အဆင့်(၃) ၊ ကွန်ပျူတာသင်တန်းပေးရန် ရမှတ် (၇) မှတ်ဖြင့် အဆင့်(၄) ၊ စာကြည့်တိုက် ဆောက်လုပ်ခြင်း လုပ်ငန်းမှာရမှတ် (၆) မှတ် အဆင့်(၅)၊ စက်ချုပ်သင်တန်း ရမှတ် (၅) မှတ်ဖြင့် အဆင့်(၆) ၊ ဆိုင်ကယ်ပြင် သင်တန်းနှင့် တစ်ဦးချင်းထောက်ပံ့ငွေ ရရှိရန် လုပ်ငန်းမှာ ရမှတ်(၄) မှတ်ဖြင့် အဆင့်(၇) ၊ ကားမောင်းသင်တန်းပေးရန် ရမှတ်( ၃) မှတ်ဖြင့် အဆင့်(၈)၊ မွေးမြူရေးနှင့် စိုက်ပျိုးရေးသင်တန်းပေးရန် ရမှတ်(၁) မှတ်ဖြင့် အဆင့်(၉) ၊ တိမွေးကုသင်တန်းပေးရန် ရမှတ်(၀) ဖြင့် အဆင့်(၁၀) တို့ဖြင့်ကျပါသည်။

၂၀၁၇ ခုနှစ်တွင် အဆင့်(၁) ရရှိသော ရွာတွင်းလမ်းပြုပြင်ခြင်း လုပ်ငန်းကို ပြုလုပ်ဆောင်ရွက်မည်ဟု အများသဘောတူ ရွေးချယ်ဆုံးဖြတ်ခဲ့ပြီး အဆင့်(၂) စာသင်ကျောင်း တိုးချဲ့ခြင်းလုပ်ငန်းကိုပါ ပြုလုပ် ဆောင်ရွက်သွားမည်ဟု ဆုံးဖြတ်ခဲ့ပါသည်။

၇။ ကော်မတီဝင်များရွေးချယ်ခြင်းနှင့်ကျေးရွာဖွံ့ဖြိုးရေးအစီအစဉ်ဆောင်ရွက်မှုမှတ်တမ်းဓါတ်ပုံများ



၈။ ကော်မတီဝင်များစာရင်း

စဉ်	အမည်	ရာထူး (ကျေးရွာအဆင့်)	ရာထူး (အုပ်စုအဆင့်)
၁	ဦးစိုးတင်	စီ/ထောက်ဥက္ကဋ္ဌ	ဘဏ္ဍာရေးဆပ်ကော်မတီဥက္ကဋ္ဌ
၂	ဒေါ်ယဉ်နွယ်ဦး	စီ/ထောက်ဥက္ကဋ္ဌ	အုပ်စုငွေကိုင်
၃	ဒေါ်ငြိမ်းငြိမ်	စောင့်ကြည့်ကြီးကြပ်-ဥက္ကဋ္ဌ	
၄	ဦးရဲဝင်းအောင်	စောင့်ကြည့်ကြီးကြပ်-အဖွဲ့ဝင်	
၅	ဦးကျော်မြင့်	စောင့်ကြည့်ကြီးကြပ်-အဖွဲ့ဝင်	
၆	ဦးဇော်မင်း	ဝယ်ယူရေး-ဥက္ကဋ္ဌ	
၇	ဒေါ်ဥမ္မာဝင်း	ဝယ်ယူရေး-အဖွဲ့ဝင်	
၈	ဦးနိုင်လင်းထွေး	ဝယ်ယူရေး-အဖွဲ့ဝင်	
၉	ဦးအောင်ကြည်	လည်ပတ်ထိန်းသိမ်းရေး-ဥက္ကဋ္ဌ	
၁၀	ဦးကျော်စွာဝင်း	လည်ပတ်ထိန်းသိမ်းရေး- အဖွဲ့ဝင်	
၁၁	ဒေါ်သန်းဌေး	လည်ပတ်ထိန်းသိမ်းရေး- အဖွဲ့ဝင်	
၁၂	ဦးအောင်ရင်	အကြံပြုတိုင်ကြားရေး	
၁၃	ဒေါ်ချယ်ရီစိုး	အကြံပြုတိုင်ကြားရေး	
၁၄	ဦးစိုးညွန့်	စေတနာ့ဝန်ထမ်း	
၁၅	ဒေါ်ရီရီစိုး	စေတနာ့ဝန်ထမ်း	
၁၆	ဒေါ်မြင့်မြင့်လှိုင်	ဘဏ္ဍာရေးစာရေး	အုပ်စုဘဏ္ဍာရေးအဖွဲ့ဝင်

(၉) ကျေးရွာအချက်အလက် (ပုံစံ စ-၁)



လူထုဝေပုံပြုဗမာ့အလင်းစာမဂ္ဂဇင်း  
အပိုင်း-၃ ၂၉.၉.၂၀၁၅

လယ်ညွှန်ချက်/ ကျေးရွာတစ်ရွာသို့ ပထမဆုံး မိတ်ဆက်ခရီးသွားရောက်သောအခါ လူထုစည်းရုံးရေးမှူးသည် ကျေးရွာခေါင်းဆောင်များအားကျေးရွာအချက်အလက်များကိုမေတ္တာရပ်ခံ၍တောင်းခံရသည်။ ဤအချက်အလက်များကိုစီမံကိန်းမိတ်ဆက်အစည်းဝေးမတိုင်မီတောင်းခံရသည်။ စီမံကိန်းမိတ်ဆက်အစည်းဝေးတွင် လူထုစည်းရုံးရေးမှူးသည် ဤအချက်အလက်များအားစစ်ဆေးပြီးမှန်ကန်အောင်ပြုလုပ်ရမည်။ ပြီးနောက်တွင် လူထုစည်းရုံးရေးမှူးမှ သတင်းအချက်အလက်ထံသို့ Tablets မှတစ်ဆင့်ဖြည့်သွင်းရမည်။

ကျေးရွာအုပ်ချုပ်ရေးမှူးအမည် ဦးဝင်းဦး ကျေးရွာအုပ်ချုပ်ရေးမှူး၏ဖုန်းနံပါတ် ၀၇၇၇၅၅၇၇၃၅၈၂ လူထုစည်းရုံးရေးမှူး၏အမည် ဒေါ်သာသာကန်

ပြည်နယ်/တိုင်းဒေသကြီး တနင်္သာရီ ညွှန်ကြားရေးမှူးချုပ် ဦးကျော် ကျေးရွာအုပ်စု ကျေးရွာ မြို့နယ် ကျေးရွာ ကျေးရွာ ကျေးရွာ

လူဦးရေ	အိမ်ထောင်စုအရေအတွက်	ကိုးကွယ်သည့်ဘာသာ	အိမ်ထောင်စုအရေအတွက်
လူဦးရေ (၁) <u>၂၅၇</u>	<u>၅၈၉</u>	ဘာသာ(၁) <u>ဗုဒ္ဓ</u>	<u>၅၈၉</u>
လူဦးရေ (၂) -----		ဘာသာ(၂) -----	
လူဦးရေ -----		ဘာသာ -----	

လူဦးရေ	အမျိုးသား(အရေအတွက်)	အမျိုးသမီး(အရေအတွက်)
လူဦးရေ	<u>၂၅၉</u>	<u>၂၃၇</u>
အိမ်ထောင်စုဦးစီး	<u>၅၈၀</u>	<u>၅၉</u>

(ခ) လက်လှမ်းမီအသုံးပြုနိုင်သည့်အဆောက်အအုံများ

စာသင်ကျောင်း	အမှတ်ခြံမိ	ကျန်းမာရေး	အမှတ်ခြံမိ	ဘာသာရေးအဆောက်အအုံ	အမှတ်ခြံမိ
အထက်တန်းကျောင်း	<input type="checkbox"/>	ဆေးရုံ	<input type="checkbox"/>	စေတီ	<input checked="" type="checkbox"/>
လယ်တန်းကျောင်း	<input type="checkbox"/>	ကျန်းမာရေးဌာန	<input type="checkbox"/>	ဘုန်းကြီးကျောင်း	<input checked="" type="checkbox"/>
မူလတန်းကျောင်း	<input checked="" type="checkbox"/>	ကျန်းမာရေးဌာနခွဲ	<input type="checkbox"/>	ဟိန္ဒူဘုရားကျောင်း	<input type="checkbox"/>
မူကြိုကျောင်း	<input type="checkbox"/>	ဆေးပေးခန်း	<input type="checkbox"/>	ခရစ်ယာန်ကျောင်း	<input type="checkbox"/>
အခြား	<input type="checkbox"/>	အခြား	<input type="checkbox"/>	ဗလီ	<input type="checkbox"/>
				အခြား	<input type="checkbox"/>
မှတ်ချက်		မှတ်ချက်		မှတ်ချက်	

(ဂ) ကျွမ်းကျင်သူများမှတ်တမ်း ၊ ကျေးရွာတွင်နေထိုင်သော သို့မဟုတ် တခြားရွာမှလာရောက်သောကျွမ်းကျင်သူများ

	(၁) စာသင်ကျောင်း		(၂) ကျန်းမာရေး		(၃) လက်မှုပညာရှင်	
	ရွာတွင်နေထိုင်သူ	အခြားရွာမှလာသူ	ရွာတွင်နေထိုင်သူ	အခြားရွာမှလာသူ	ရွာတွင်နေထိုင်သူ	အခြားရွာမှလာသူ
လက်စားပြုဆရာ၊ ဆရာမ	<input checked="" type="checkbox"/>	<input checked="" type="checkbox"/>	ဆရာဝန်	<input type="checkbox"/>	လက်သမား	<input checked="" type="checkbox"/>
အထက်တန်းပြဆရာ၊ ဆရာမ	<input type="checkbox"/>	<input type="checkbox"/>	လက်ထောက်ကျန်းမာရေးမှူး	<input type="checkbox"/>	ပန်းရံ	<input checked="" type="checkbox"/>



လူထုဗဟိုပြုစီမံကိန်းစီမံကိန်းလက်စွဲ  
အပိုင်း-၃ ၂၉.၉.၂၀၁၅

တန်းပြဆရာ	<input type="checkbox"/>	<input type="checkbox"/>	အမျိုးသမီးကျန်းမာရေးဆရာမ	<input type="checkbox"/>	<input type="checkbox"/>	လျှပ်စစ်ဆိုင်ရာ	<input type="checkbox"/>	<input type="checkbox"/>
ကျွမ်းကျင်ဆရာမ	<input type="checkbox"/>	<input type="checkbox"/>	အရံသားစွား	<input checked="" type="checkbox"/>	<input type="checkbox"/>	ရေငိုက်သွယ်သူ	<input type="checkbox"/>	<input type="checkbox"/>
အခြား	<input type="checkbox"/>	<input type="checkbox"/>	ပြည်သူ့ကျန်းမာရေးလုပ်သား (၁)/(၂)	<input type="checkbox"/>	<input type="checkbox"/>	စက်ပြင်ဆရာ	<input checked="" type="checkbox"/>	<input type="checkbox"/>
ဘိချက်				မှတ်ချက်				

(ဃ) ကျေးရွာသို့ ရောက်ရှိနိုင်သည့်လမ်းအခြေအနေ / ကျေးရွာတစ်ရွာသည် ၎င်း၏ကျေးရွာအုပ်စုနှင့် ဆက်သွယ်ထားသော လမ်းအခြေအနေ (အောက်ပါတို့ကိုဝိုင်းပါ)

ကျောက်ကြမ်းလမ်း      ကတ္တရာလမ်း      ကွန်ကရစ်လမ်း      မော်တော်ဆိုင်ကယ်လမ်း  
 ကျောက်ခင်းလမ်း      မြေသားလမ်း      လူသွားလမ်း      အခြား \_\_\_\_\_

(င) ကျေးရွာဖွံ့ဖြိုးမှုစီမံချက်

(၁) လူထုဗဟိုပြုစီမံကိန်းမတင်မီ ဤကျေးရွာတွင်ကျေးရွာဖွံ့ဖြိုးမှု စီမံချက်ရှိခဲ့ပါသလား? ပိုင်းပါ  
ရှိပါသည်/မရှိပါ/မသိပါ

(၂) ရှိခဲ့ပါလျှင် ဤစီမံချက်ကို မည်သည့် ခုနှစ်တွင်ပြင်ဆင်ခဲ့ပါသနည်း? နှစ် 2013/မသိပါ

(၃) ဤစီမံချက်ကို ခြုံ့နယ်မှအတည်ပြုခဲ့ပါသလား? (၁) ပြုခဲ့ပါသည်/မပြုခဲ့ပါ/မသိပါ

(စ) ခရီးအကွာအဝေး

(၁) ဤကျေးရွာ၏ဗဟိုမှ၎င်းကျေးရွာအုပ်စု၏ဗဟိုအထိခရီးမိုင်မည်မျှကွာဝေးသနည်း? မိုင် 2/မသိပါ

(၂) ဤကျေးရွာမှ ၎င်းကျေးရွာအုပ်စု၏ဗဟိုအထိသွားလာရာတွင်ကြာမြင့်သည့်အချိန်

ခြောက်သွေ့ရာသီတွင်ကြာချိန် 20 မိနစ် ထော်လာရီ/မော်တော်ဆိုင်ကယ်/မြေလျှင်/လား/မော်တော်ဘုတ်/

မိုးရာသီတွင်ကြာချိန် 40 မိနစ် အခြား \_\_\_\_\_ စသည်တို့ဖြင့်သွားလျှင်ကြာမြင့်သည့်အချိန်

အခြား \_\_\_\_\_ ထော်လာရီ/မော်တော်ဆိုင်ကယ်/မြေလျှင်/လား/မော်တော်ဘုတ်/

အခြား \_\_\_\_\_ စသည်တို့ဖြင့်သွားလျှင်ကြာမြင့်သည့်အချိန်

(ဆ) ပတ်ဝန်းကျင်ဆိုင်ရာသဘာဝဘေးအန္တရာယ် -

ဤကျေးရွာတွင်ရေကြီးခြင်းကဲ့သို့ သဘာဝဘေးအန္တရာယ်ကျရောက်စူးခြင်းရှိပါသလား။

မရှိပါ       ရှိပါသည်      ရှိလျှင်ဖော်ပြပါ \_\_\_\_\_ ရေကြီးကျန်ဆန်ခြင်း

(ဇ) ကျေးရွာတွင် ခွဲစည်းထားသော အဖွဲ့အစည်းများ

လူထုဗဟိုပြုစီမံကိန်းမတင်မီ ဤကျေးရွာတွင် ကျေးရွာဖွံ့ဖြိုးရေးအတွက် အစိုးရ(သို့)ရွာသားများကိုယ်တိုင်(သို့) စီမံကိန်းတစ်ခုခုမှ ခွဲစည်းထားသည့် အဖွဲ့အစည်းများရှိပါသလား။

ကျေးရွာဖွံ့ဖြိုးရေးအဖွဲ့

\_\_\_\_\_

\_\_\_\_\_

ကျေးရွာခေါင်းဆောင်

အမည် ဦးဝင်းဦး

လက်မှတ် 

နေ့စွဲ ၆.၁၀.၂၀၁၆

လူထုစည်းရုံးရေးမှူး

အမည် ဒေါ်သက်သက်ဦး

လက်မှတ် 

နေ့စွဲ ၆.၁၀.၂၀၁၆

လူထုဝဟိုပြု စီမံကိန်း၊ စီမံကိန်းလက်ခွဲ အပိုင်း - (၃) - ၂၉.၁၀.၂၀၁၆

ပုံစံ- ၈-၁ ကျေးရွာအခြေခံအချက်အလက်များ (Form PC 1)

လမ်းညွှန်ချက်၊ ကျေးရွာအခြေခံအချက်အလက်များကိုပေကြားရန်ခံရမည့်၊ ဤအချက်အလက်များအားစစ်ဆေးပြီးမှန်ကန်အောင်ပြုလုပ်ရမည်၊ သတင်းအချက်အလက်ထဲသို့ Tablets မှတစ်ဆင့် ဖြည့်သွင်းရမည်။	ကျေးရွာတစ်ရွာသို့ ပထမဆုံးမိတ်ဆက်ခရီးသွားရောက်သောအခါ ကျေးရွာခေါင်းဆောင်များအားကျေးရွာအချက်အလက်များကိုပေကြားရန်ခံရမည်။ဤအချက်အလက်များကိုစီမံကိန်းမိတ်ဆက်အစည်းဝေးပတ်ပတ်တော်စီမံကိန်းမိတ်ဆက်အစည်းဝေးတွင် ဦးဆောင်တွင်	လူထုစည်းရုံးရေးမှူးသည် လူထုစည်းရုံးရေးမှူးသည် လူထုစည်းရုံးရေးမှူးမှ
ကျေးရွာအုပ်ချုပ်ရေးမှူးအမည် - ဦးစိုးဝင်း	ကျေးရွာအုပ်ချုပ်ရေးမှူး၏ဖုန်းနံပါတ် ၀၅-၇၇၇၇၉၉၅၄၃	လူထုစည်းရုံးရေးမှူး၏အမည် ဒေါ်သက်နိုင်
ပြည်နယ်တိုင်းဒေသကြီး - မေဥပဒေစက်	မြို့နယ် ဟင်္သာတ	ကျေးရွာ အုပ်စု ကံပု

လူမျိုးစု	အိမ်ထောင်စုအရေအတွက်	ကိုးကွယ်သည့်ဘာသာ	အိမ်ထောင်စုအရေအတွက်
လူမျိုးစု (၁) မြန်မာ	၁၈၉	ဘာသာ(၁) မြန်မာ	၁၈၉
လူမျိုးစု (၂) -----		ဘာသာ(၂) -----	
လူမျိုးစု (၃) -----		ဘာသာ(၃) -----	
လူမျိုးစုများ -----		ဘာသာများ -----	
	အရေအတွက်		
မသန်စွမ်းသူများ	၁၂		
သက်ကြီးရွယ်အိုများ (၆၅ နှစ် နှင့်အထက်)	၄၁		
စစ်ဘေးရှောင်	-		

	အမျိုးသား(အရေအတွက်)	အမျိုးသမီး (အရေအတွက်)
လူဦးရေ		
လူမျိုးစု (၁) -----	၃၅၅	၃၇၁
လူမျိုးစု (၂) -----		
လူမျိုးစု (၃) -----		
အိမ်ထောင်ဦးစီး	၁၆၇	၂၂

(ခ) အခြေခံအဆောက်အအုံ အသုံးအဆောင်များ

စာသင်ကျောင်း	အမှတ် ခြံပ်ပါ	ကျန်းမာရေး	အမှတ် ခြံပ်ပါ	ဘာသာရေးအဆောက် အအုံများ	အမှတ် ခြံပ်ပါ
အထက်တန်းကျောင်း	<input type="checkbox"/>	ဆေးရုံ	<input type="checkbox"/>	စေတီ	<input checked="" type="checkbox"/>
အလယ်တန်းကျောင်း	<input type="checkbox"/>	ကျန်းမာရေးဌာန	<input type="checkbox"/>	ဘုန်းကြီးကျောင်း	<input checked="" type="checkbox"/>
မူလတန်းကျောင်း	<input checked="" type="checkbox"/>	ကျန်းမာရေးဌာနခွဲ	<input type="checkbox"/>	ဟိန္ဒူဘုရားကျောင်း	<input type="checkbox"/>
မူကြိုကျောင်း	<input type="checkbox"/>	ဆေးပေးခန်း	<input type="checkbox"/>	ခရစ်ယာန်ကျောင်း	<input type="checkbox"/>
အခြား	<input type="checkbox"/>	အခြား	<input type="checkbox"/>	ဗလီ	<input type="checkbox"/>
				အခြား	<input type="checkbox"/>
မှတ်ချက်		မှတ်ချက်		မှတ်ချက်	

(ဂ) ကျွမ်းကျင်သူများမှတ်တမ်း (ကျေးရွာတွင်နေထိုင်သော သို့မဟုတ် တခြားရွာမှလာရောက်သောကျွမ်းကျင်သူများ)

(၁) စာသင်ကျောင်း			(၂) ကျန်းမာရေး			(၃) လက်မှုပညာရှင်		
	ရွာတွင်နေ ထိုင်သူ	အခြားရွာမှ လာသူ		ရွာတွင်နေ ထိုင်သူ	အခြား ရွာမှ လာသူ		ရွာတွင် နေထိုင်သူ	အခြားရွာ မှလာသူ
မူလတန်းပြဆရာ/မ	<input checked="" type="checkbox"/>	<input checked="" type="checkbox"/>	ဆရာဝန်	<input type="checkbox"/>	<input type="checkbox"/>	လက်သမား	<input checked="" type="checkbox"/>	<input type="checkbox"/>
အထက်တန်းပြဆရာ/မ	<input type="checkbox"/>	<input type="checkbox"/>	လက်ထောက် ကျန်းမာရေးမှူး	<input type="checkbox"/>	<input type="checkbox"/>	ပန်းရံ	<input checked="" type="checkbox"/>	<input type="checkbox"/>
အလယ်တန်းပြဆရာ/မ	<input type="checkbox"/>	<input type="checkbox"/>	အမျိုးသမီးကျန်းမာရေးဆရာမ	<input type="checkbox"/>	<input type="checkbox"/>	လျှပ်စစ်ကျွမ်းကျင်၊ မီးသမား	<input type="checkbox"/>	<input type="checkbox"/>
မူကြိုဆရာ/မ	<input type="checkbox"/>	<input type="checkbox"/>	သားဖွားကရာမ	<input checked="" type="checkbox"/>	<input checked="" type="checkbox"/>	ရေပိုက်သူယ်သူ	<input type="checkbox"/>	<input type="checkbox"/>
အခြား	<input type="checkbox"/>	<input type="checkbox"/>	ပြည်သူ့ကျန်းမာရေးလုပ်သား	<input type="checkbox"/>	<input type="checkbox"/>	စက်ပြင်ဆရာ	<input checked="" type="checkbox"/>	<input type="checkbox"/>
မှတ်ချက်			မှတ်ချက်			မှတ်ချက်		

(ဃ) ကျေးရွာသို့ ရောက်ရှိနိုင်သည့်လမ်းအခြေအနေ / ကျေးရွာတစ်ရွာသည် ၎င်း၏ကျေးရွာအုပ်စုနှင့် ဆက်သွယ်ထားသော လမ်းအခြေအနေ (အောက်ပါတို့ကိုစိုင်းပါ)

ကျောက်ကြမ်းလမ်း      ကတ္တရာလမ်း      ကွန်ကရစ်လမ်း      မော်တော်ဆိုင်ကယ်လမ်း  
 ကျောက်ခင်းလမ်း      မြေသားလမ်း      လူသွားလမ်း      အခြား \_\_\_\_\_

(င) ကျေးရွာခွဲခြားမှုစီမံချက်

- စီမံချက်ရှိခဲ့ပါသလား?      ဝိုင်းပါ
- (၁) လူထုထုတ်ပြန်စီမံကိန်းမစတင်မီ ဤကျေးရွာတွင်ကျေးရွာခွဲခြားမှု စီမံချက်ရှိခဲ့ပါသလား?      ရှိပါသည်/မရှိပါ/မသိပါ
- (၂) ရှိခဲ့ပါလျှင် ဤစီမံချက်ကို မည်သည့် ခုနှစ်တွင်ပြင်ဆင်ခဲ့ပါသနည်း?      နှစ် 2012-13 / မသိပါ
- (၃) ဤစီမံချက်ကို မြို့နယ်မှအတည်ပြုခဲ့ပါသလား?      ပြုခဲ့ပါသည်/မပြုခဲ့ပါ / မသိပါ

လူထုဝဟ်ပြု စီမံကိန်း၊ စီမံကိန်းလက်စွဲ အစဉ်း - (၃) - ၂၉.၁၀.၂၀၁၆

(စ) ခရီးအကွာအဝေး

(၁) ဤကျေးရွာ၏ဝဟ်မုၢ်မုၢ်ကျေးရွာအုပ်စု၏ဝဟ်အထိခရီးမိုင်မည်မျှကွာဝေးသနည်း? မိုင်-၂-----/မသိပါ

(၂) ဤကျေးရွာမှ မုၢ်မုၢ်ကျေးရွာအုပ်စုဝဟ်အထိသွားလာရာတွင်ကြာမြင့်သည့်အချိန်။

ခြောက်သွေ့ရာသီတွင်ကြာချိန်- ၅၂ မိနစ် (၂၀) ----- ထော်လာဂျီ/မော်တော်ဆိုင်ကယ်/ခြေလျှင်/လား/မော်တော်ဘုတ်/အခြား -----

မိုးရာသီတွင်ကြာချိန်- ၆၂ မိနစ် (၃၀) ----- ထော်လာဂျီ/မော်တော်ဆိုင်ကယ်/ခြေလျှင်/လား/မော်တော်ဘုတ်/အခြား -----

(ဆ) ဖတ်ဝန်းကျင်ဆိုင်ရာသဘာဝဘေးအန္တရာယ်

ဤကျေးရွာတွင်ကြေးခြင်းကဲ့သို့ သဘာဝဘေးအန္တရာယ်ကျရောက်ဖွဲ့ခြင်းရှိပါသလား။

မရှိပါ  ရှိပါသည် ရှိလျှင်ဖော်ပြပါ- မေ့ရန်တိုင်းတိုင်း -----

(ဇ) ကျေးရွာတွင် ဖွဲ့စည်းထားသော အဖွဲ့အစည်းများ

လူထုဝဟ်ပြုစီမံကိန်းမတိုင်မီ ဤကျေးရွာတွင် ကျေးရွာဖွဲ့ပြီးရေးအတွက် အစိုးရ(သို့)ရွာသားများကိုယ်တိုင်(သို့) စီမံကိန်းတစ်ခုခုမှ ဖွဲ့စည်းထားသည့် အဖွဲ့အစည်းများရှိပါသလား။

(၁)-----

(၂)-----

ကျေးရွာခေါင်းဆောင်

အမည် ဦးစိုးတင်

လက်မှတ် [Signature] နေ့စွဲ 30.11.2016

လူထုဝဟ်ပြုရေးမှူး

အမည် ဒေါ်သက်ခိုင်

လက်မှတ် [Signature] နေ့စွဲ 30.11.2016

(၁၀) စီမံကိန်းစက်ဝန်းအချိန်ဇယား (ပုံစံ ၈-၂)

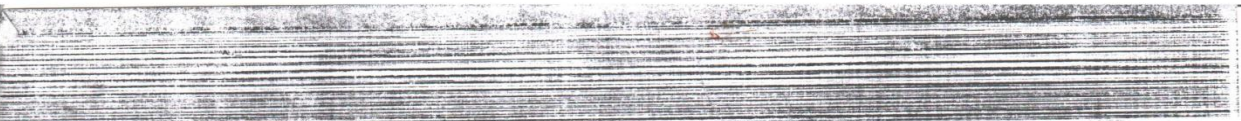

လူထုပတ်ပြုစီမံကိန်းစီမံကိန်းလက်စွဲ  
အပိုင်း-၃ ၂၉.၉.၂၀၀၅

ပုံစံ ၈-၂ - စီမံကိန်းစက်ဝန်းအချိန်ဇယား (PC 2)

လမ်းညွှန်ချက်-သက်ဆိုင်ရာလူထုစည်းရုံးရေးမှူး/လက်ထောက်နည်းပညာနည်းပညာမှူးများမှ စီမံကိန်းစက်ဝန်းအဆင့်တစ်ခုစီ ပြီးစီးတိုင်းကျေးရွာနှင့် ကျေးရွာအုပ်စု အတွက်ပုံစံ ၈-၂ ကို ပြန်လည်သွင်းရမည်။

စည်းရုံးရေးမှူး/ဝန်ထမ်း အမည် - ဒေါ်ခင်အေး

နေ့စွဲ - ၆.၇.၂၀၁၆

စက်ဝန်းအားအမှတ်ခြစ်ပါ  စက်ဝန်း(၀)  စက်ဝန်း(၂)  စက်ဝန်း(၃)

စက်ဝန်း(၄)

ကျေးရွာအုပ်စု ကံလှ ကျေးရွာ ဝံခွန်ဝိုင်း

ပြည်နယ်/တိုင်း နေပြည်တော် မြို့နယ် တပ်ကုန်း

စီမံကိန်းစက်ဝန်းအဆင့်များ	နေ့စွဲ		အစည်းအဝေးတွင်တက်ရောက်သူအရေအတွက်			
	စတင်သည့်နေ့	ပြီးဆုံးသည့်နေ့	အချိုးသမီးအရေအတွက်	အချိုးသမီးအရေအတွက်	အိမ်ထောင်စုအရေအတွက်	လူမျိုးစု တက်ရောက်သူအရေအတွက် လူမျိုးစုအမည်
၁. ကျေးရွာပုံစံကိန်း စီမံကိန်းအစည်းအဝေး	၆.၇.၂၀၁၆	၆.၇.၂၀၁၆	၄၀	၆၇	၁၀၇	၆၈၃(၁၀၇)
၂. ကျေးရွာပုံစံ ပြီးရေး စီမံချက်ရေးဆွဲခြင်းအစည်းအဝေး	၆.၇.၂၀၁၆	၆.၇.၂၀၁၆	၄၀	၆၇	၁၀၇	၆၈၃(၁၀၇)
၃. ကျေးရွာအုပ်စု လုပ်ငန်းဆုံးဖြတ်ချက်ချသည့်အစည်းအဝေး						
၄. မြို့နယ်အဆင့်စီမံကိန်းရေးဆွဲရေးနှင့်အကောင်အထည်ဖော်ရေးကော်မတီ၏ စီမံကိန်းသုံးသပ်မှုအစည်းအဝေး						
၅. မြို့နယ်စီမံကိန်းရေးဆွဲရေးနှင့်အကောင်အထည်ဖော်ရေးကော်မတီ၏ဆုံးဖြတ်ချက် ရွာသို့ အသိပေးအကြောင်းကြားသည့်အစည်းအဝေး						
၆. စီမံကိန်းလုပ်ငန်းခွဲစီမံချက်ရေးဆွဲခြင်းအစည်းအဝေး	မလို	မလို	မလို	မလို	မလို	မလို
၆.၁။ စီမံကိန်းလုပ်ငန်း အကောင်အထည်ဖော်ရေးအစီအစဉ် ရေးဆွဲခြင်း						
၆.၂။ ဝယ်ယူရေးအစီအစဉ် ရေးဆွဲခြင်း						



လူထုဝင်္ဂန်း၊ စီမံကိန်း၊ လက်စွဲ အပိုင်း - (၃) - ၂၉.၁၀.၂၀

ပုံစံ - ၀-၂ - စီမံကိန်းစက်ဝန်းအချိန်ဇယား (PC 2)

လမ်းညွှန်များ၊ သက်ဆိုင်ရာလူထုစည်းရုံးရေးမှူး/လက်ထောက်နည်းပညာနည်းပညာများမှ စီမံကိန်းစက်ဝန်းအဆင့်တစ်ခုစီပြီးစီးတိုင်းကျေးရွာနှင့် ကျေးရွာအုပ်စုအတွက် ဤပုံစံကိုဖြည့်သွင်းရမည်။

စက်ဝန်းအားအမှတ်ဖြစ်ပါ  စက်ဝန်း(၁)  စက်ဝန်း(၂)  စက်ဝန်း(၃)

စက်ဝန်းအမှတ် (၄)  စက်ဝန်း (၅)

နေ့စွဲ 30.11.2016

ကျေးရွာအုပ်စု ကံလှ ကျေးရွာ စံချိန်စံညွှန်း

ပြည်နယ်/တိုင်း ချစ်ဇော်မြို့နယ်

စီမံကိန်းအဆင့်များ	စတင်သည့် နေ့	နေ့စွဲ ပြီးဆုံးသည့်နေ့	အချိုးသားအရ အရေအတွက်	အစည်းအဝေးတွင်တက်ရောက်သူအရေအတွက်	
				အချိုးသားအရ အရေအတွက်	အစည်းအဝေးအရေအတွက်
၁။ ကျေးရွာစီမံကိန်း မိတ်ဆက်အစည်းအဝေး	30.11.2016	30.11.2016	72	42	114
၂။ ကျေးရွာဖွံ့ဖြိုးရေး စီမံချက်ရေးဆွဲခြင်း အစည်းအဝေး	30.11.2016	30.11.2016	61	43	104
၃။ ကျေးရွာအုပ်စု လုပ်ငန်းဆုံးဖြတ်ချက်ချသည့်အစည်းအဝေး	၀1-12-2016	21.12.2016	10	8	18
၄။ မြို့နယ်အဆင့်စီမံကိန်းရေးဆွဲရေးနှင့်အကောင်အထည်ဖော်ရေးကော်မတီ၏ စီမံကိန်း သုံးသပ်မှုအစည်းအဝေး			မလို	မလို	မလို
၅။ မြို့နယ် စီမံကိန်းရေးဆွဲရေးနှင့်အကောင်အထည်ဖော်ရေးကော်မတီ၏ဆုံးဖြတ်မှုကို ရွာသို့ အသိပေးအကြောင်းကြားသည့်အစည်းအဝေး					
၆။ စီမံကိန်းလုပ်ငန်းဆွဲစီမံချက်ရေးဆွဲခြင်း အစည်းအဝေး					







လူထုဗဟိုပြုစီမံကိန်းစီမံကိန်းလက်စွဲ  
အပိုင်း-၃ ၂၉.၉.၂၀၁၅

၂	လမ်းပျဉ်းခြင်း	ကျား + မ	၇		၇၀၆
၃	မီးရှို့ခြင်း	ကျား + မ	၈		၇၀၆
၄	ရေကြေးမိုင်ခြင်း	ကျား	၄		၇၀၆
၅	စာကြည့်တိုက် ရှိခြင်း	မ	၅		၇၀၆
၆	ဆေးခန်းဆောက်လုပ်ခြင်း	ကျား + မ	၆		၇၀၆

ဥက္ကဋ္ဌ ၊ ကျေးရွာစီမံကိန်းအထောက်အကူပြုကော်မတီမှအတည်ပြုသည်။

အမည် ဦးစိုးတင် လက်မှတ် [Signature] နေ့စွဲ ၆.၁.၂၀၁၆



လူထုဝဟ်ပြု စီမံကိန်း၊ စီမံကိန်းလက်စွဲ အပိုင်း - (၃) - ၂၉.၁၀.၂၀၁၆

ပုံစံ- ၈-၃ ကျေးရွာဖွံ့ဖြိုးရေး ဦးစားပေးအစီအစဉ် (Form PC 3)

လက်ညွှန်ချက် အဆင့်(၃)ကျေးရွာပျော်မွန်းချက်အစည်းအဝေးပြီးဆုံးသောအခါ ကျေးရွာစီမံကိန်း အထောက်အကူပြုကော်မတီသည် လူထုဝဟ်ပြုစီမံကိန်းရုံးမှအကူအညီဖြင့် ဤပုံစံကိုပြည့်စုံအောင် ဖြည့်သွင်းရမည်။

လူထုဝဟ်ပြုစီမံကိန်းရုံး/ဝန်ထမ်း အမည် - ဒေါ်သက်နိုင်

နေ့စွဲ 30.11.2016 စက်ဝန်းအား အမှတ်ခြစ်ပါ (✓)  စက်ဝန်း(၁)  စက်ဝန်း(၂)  စက်ဝန်း(၃)  စက်ဝန်း(၄)

ပြည်နယ်/တိုင်း - နေပြည်တော် ဖြန့်နယ် တပ်တော် ကျေးရွာအုပ်စု ကံလှ ကျေးရွာ တံခွန်တိုင်း

ကား အခက်အခဲအတားအဆီးများအားဆွေးနွေးခြင်း - ယခုလက်ရှိအခြေအနေတွင်ကျွန်းကျေးရွာဖွံ့ဖြိုးတိုးတက်ရေးအတွက် အဓိကအခက်အခဲအတားအဆီးများသည် မည်သည်များဖြစ်ပါသနည်း။ (အမျိုးသား/သမီး အနည်းဆုံးအခက်အခဲ ၅ ခုစီဖော်ပြပါ)

အမျိုးသား အဖွဲ့မှတင်ပြသောအခက်အခဲအတားအဆီးများ အမျိုးသမီး အဖွဲ့မှတင်ပြသောအခက်အခဲအတားအဆီးများ

၁ ကျောင်းဆောင်ကျပ်၊ မြေအနည်းပါး	၁ ကျောင်းဆောင်ကျပ်၊ မြေအနည်းပါး
၂ စွာတွင်းလမ်း မကောင်းခြင်း	၂ စွာတွင်းလမ်း မကောင်းခြင်း
၃ စာကြည့်တိုက် မရှိခြင်း	၃ စာကြည့်တိုက် မရှိခြင်း
၄ ယူပစ်မီး မရှိခြင်း	၄ ယူပစ်မီး မရှိခြင်း
၅ ဆေးခန်း မရှိခြင်း	၅ ဆေးခန်း မရှိခြင်း

ခ၊ ပျော်မွန်းခြင်း- နောင်လာမည့် (၅) နှစ် အတွင်း ကျေးရွာဖွံ့ဖြိုးရေး ပျော်မွန်းလျာထားချက်များအား တင်ပြပါ။

အမျိုးသားအဖွဲ့မှတင်ပြသောပျော်မွန်းချက်များ	အမျိုးသမီးအဖွဲ့မှတင်ပြသောပျော်မွန်းချက်များ
၁ စာသင်ကျောင်း တိုးချဲ့ ၇ နှစ်	၁ စာသင်ကျောင်း တိုးချဲ့ ၇ နှစ်
၂ ရီးစား လမ်း ၀.၅ ကီလိုမီတာ	၂ ရီးစားလမ်း ၀.၅ ကီလိုမီတာ
၃ စာကြည့်တိုက် ဆောက်လုပ် ၇ နှစ်	၃ စာကြည့်တိုက် ဆောက်လုပ် ၇ နှစ်
၄ ယူပစ်မီး ၇ နှစ်	၄ ယူပစ်မီး ၇ နှစ်
၅ ဆေးခန်း ဆောက်လုပ် ၇ နှစ်	၅ ဆေးခန်း ဆောက်လုပ် ၇ နှစ်

ဂ၊ လူထုစီမံကိန်း၏ လာမည့် (၃) နှစ်အတွက်အကန့်မသတ်ဘဲ ဦးစားပေး ဖွံ့ဖြိုးတိုးတက်မှု လုပ်ငန်း အစီအစဉ်များအားဖော်ပြပါ။

အဆင့်	ကျေးရွာအတွက် ဦးစားပေး ဖွံ့ဖြိုးတိုးတက်မှု လုပ်ငန်းစဉ်များ	အဆိုပြုသူ(အမျိုးသားများ/ အမျိုးသမီးများ/အမျိုးသား+ အမျိုးသမီး)	ခန့်မှန်းကုန်ကျ စရိတ်	အကျိုးခံစားခွင့်ရှိသူ ခန့်မှန်းခြေအရေအတွက်
၁	ရီးစား လမ်း ၀.၅ ကီလိုမီတာ	ကျား + မ	၃၀၀၀၀၀၀	၅၂၆
၂	ယူပစ်မီး ၀.၅ ကီလိုမီတာ	၂	၂၀၀၀၀၀၀	၅၂၆
၃	စာသင်ကျောင်း တိုးချဲ့ ၇ နှစ်	၂	၁၅၀၀၀၀၀	၅၂၆
၄	ဆေး ဝေး ခန်း ဆောက်လုပ် ၇ နှစ်	၂	၁၅၀၀၀၀၀	၅၂၆
၅	စာကြည့်တိုက် ဆောက်လုပ် ၇ နှစ်	၂	၁၀၀၀၀၀၀	၅၂၆

လူထုဝေဟံပြု စီမံကိန်း၊ စီမံကိန်းလက်ခွဲ အပိုင်း - (၃) - ၂၉.၁၀.၂၀၁၆

ယခုလူထုဝေဟံကိန်း၏ လာမည့် ( ၃ ) နှစ်အတွက်အကျုံးမဝင်သော ဦးစားပေး ဖွံ့ဖြိုးတိုးတက်မှု လုပ်ငန်း အစီအစဉ်များအားဖော်ပြပါ။

အဆင့်	ကျေးရွာအတွက်ဦးစားပေးဖွံ့ဖြိုးတိုးတက်မှု လုပ်ငန်းစဉ်များ	အဆိုပြုသူ(အမျိုးသားများ/ အမျိုးသမီးများ/အမျိုးသား+ အမျိုးသမီး)	အခန်းကဏ္ဍ
၁	ဆိုင်ကယ်ဖြင့်သစ်တော	ကျား	
၂	ကွန်ပျူတာသစ်တစ်စီး	။	
၃	စက်ချုပ်သစ်တစ်စီး	မ	
၄	ကားမောင်း သစ်တစ်စီး	ကျား	
၅	မွေးမြူရေးနှင့်ဆိုင်ကယ်များ	ကျား + မ	

ဥက္ကဋ္ဌ ၊ ကျေးရွာစီမံကိန်းအထောက်အကူပြုကော်မတီမှအတည်ပြုသည်။

အမှုဆောင်ဦးစိုးစာင် ----- လက်မှတ် ----- *[Signature]* ----- ရက်စွဲ 30.11.2016 -----

၆	တစ်ဦးချင်းထောက်ပံ့ရေး ဖွံ့ဖြိုးရေး	မ	
၇	တိကူသစ်တစ်စီး လိုဒယ်ခြင်း	ကျား + မ	

(၁၂) ကျေးရွာအုပ်စုစံတန်း လုပ်ငန်းခွဲရွေးချယ်ခြင်း ပုံစံ (ပုံစံ ၈-၄)



လူထုပတ်ပြုစီမံကိန်းစီမံကိန်းလက်ဥ  
အပိုင်း-၃ 1၉.၉.၂၀၁၅  
ပုံစံ ၈-၄ ကျေးရွာအုပ်စုစံတန်း လုပ်ငန်းခွဲရွေးချယ်ခြင်းပုံစံ

လမ်းညွှန်များ၊ ကျေးရွာအုပ်စုစံတန်းရွေးချယ်သည့်အစည်းအဝေးတွင် ဤပုံစံအား လူထုပတ်ပြုရွေးချယ်မှု / လက်ထောက်နည်းညွှန်များကို အတုအညွှန်ပြန်လှည့်ပေးခြင်းပေးသည့်အစည်းအဝေးကြိုတင်အစည်းအဝေးတွင် ရွေးချယ်ခြင်းပုံစံအား အတုအညွှန်ပြန်လှည့်ပေးရမည်။ အချက်အလက်များကို MIS သို့ ထည့်သွင်းရမည်။ ကျေးရွာစည်းရုံးရေးမှူး/ဝန်ထမ်းအမည် <u>မသက်ပိုင်</u>		စက်ဝန်အားအမှတ်ပြုပေးပါ (✓) ဥပမာ (၁) ဥပမာ (၂) ဥပမာ (၃) ဥပမာ (၄)						
နေ့စွဲ <u>၃. 1. 2016</u>		ကျေးရွာအုပ်စု <u>ကံလှ</u>						
ကျေးရွာအမည်	ဆောင်ရွက်မည့် လုပ်ငန်းများ	အထိုင်အတော	စနစ်ပုံစံ တိုက်ရိုက်အတိုး ခံစားခွင့်ရှိသူများ	အဆိုပြုတင်ပြသူ	စီမံကိန်းမှ ထည့်ဝင်မှု	ကျေးရွာမှ ထည့်ဝင်မှု	အခြားထည့်ဝင်မှု (ခေါ်ပြုပါ) ထည့်ဝင်ငွေ   အပည့်/အဖွဲ့	စုစုပေါင်း
စိတ်ကူး	ကျောက်ခင်း	500 x 10 x 2 261.8 x 10 x 1	742	<input type="checkbox"/> အမျိုးသား <input checked="" type="checkbox"/> အမျိုးသမီး <input type="checkbox"/> အမျိုးသားနှင့် <input type="checkbox"/> အမျိုးသမီး	184100000			184000000
စိတ်ချင်	ရိစာပန်း	2200 x 14 x 0.5 260 x 8 x 0.6 560 x 10 x 0.6	997	<input type="checkbox"/> အမျိုးသား <input checked="" type="checkbox"/> အမျိုးသမီး <input type="checkbox"/> အမျိုးသားနှင့် <input type="checkbox"/> အမျိုးသမီး	17762250			188000000
မက်စ	မြေကန်	200 x 1 x 3	356	<input type="checkbox"/> အမျိုးသား <input checked="" type="checkbox"/> အမျိုးသမီး <input type="checkbox"/> အမျိုးသားနှင့် <input type="checkbox"/> အမျိုးသမီး			2400000 (ယာအခွန်ပိဋက)	21000000



လူထုပျံ့နှံ့မှုကုသရေးဦးစီးဌာန  
အပိုင်း-၃ ၂၉.၉.၂၀၁၅

အမျိုးသား	<input type="checkbox"/>	အမျိုးသမီး	<input type="checkbox"/>	အမျိုးသားနှင့်အမျိုးသမီး	<input type="checkbox"/>
-----------	--------------------------	------------	--------------------------	--------------------------	--------------------------

ရာထူး: ကျေးဇူးအုပ်စု စီ/ထောက်တော်စာတိ ဥက္ကဋ္ဌ

အမည်: စိုးထွန်းကော်

လက်မှတ်: ဇေယျာ ရက်စွဲ: ၉.၁.၂၀၁၆

လက်မှတ်: စိုးထွန်းကော် အမည်: စိုးထွန်းကော်

အမှတ်	အမည်	အဖွဲ့အစည်း	အရပ်	အမျိုးအမည်	အသက်	အခြား	အခြား	အခြား
၀၀၀၀၀၀၀၀၀၀	စိုးထွန်းကော်	စီ/ထောက်တော်စာတိ	ဧရာဝတီ	အမျိုးသား	၃၀	အခြား	အခြား	အခြား
၀၀၀၀၀၀၀၀၀၀	ဇေယျာ	ကျေးဇူးအုပ်စု	ဧရာဝတီ	အမျိုးသမီး	၂၅	အခြား	အခြား	အခြား



ရုက္ခပေါက်ပြုစီမံကိန်းအဖွဲ့အစည်း  
အပိုင်း-၃ ၉.၉.၂၀၁၅

အမျိုးသား	<input type="checkbox"/>
အမျိုးသမီး	<input type="checkbox"/>
အမျိုးသားနှင့်အမျိုးသမီး	<input type="checkbox"/>

ရာထူး တက္ကသိုလ်ဆရာဝန်/ပေးအပ်ထားသော ဥက္ကဋ္ဌ

အမည် စိုးကြည်တင်

လက်မှတ် CSJF ရက်စွဲ ၉.၁.၂၀၁၆

လက်မှတ် စိုးစိန်

အမည် စိုးစိန်

အမှတ်	အမည်	အဖွဲ့အစည်း	ရာထူး	အသက်	အမျိုးအမည်	အခြားအချက်အလက်	အခြားအချက်အလက်	အခြားအချက်အလက်
၀၀၀၀၀၀၀၀၀၀	စိုးစိန်	CSJF	ဥက္ကဋ္ဌ	၃၈	မ	၀၀၀၀၀၀၀၀	၀၀၀၀၀၀၀၀	၀၀၀၀၀၀၀၀
၀၀၀၀၀၀၀၀၀၀	စိုးစိန်	CSJF	ဥက္ကဋ္ဌ	၃၈	မ	၀၀၀၀၀၀၀၀	၀၀၀၀၀၀၀၀	၀၀၀၀၀၀၀၀
၀၀၀၀၀၀၀၀၀၀	စိုးစိန်	CSJF	ဥက္ကဋ္ဌ	၃၈	မ	၀၀၀၀၀၀၀၀	၀၀၀၀၀၀၀၀	၀၀၀၀၀၀၀၀

(၁၃) အစည်းအဝေးတက်ရောက်သူစာရင်း (ပုံစံ စ-၁၂)



လူထုပတ်ပြုစီမံကိန်းဦးစီးဌာန  
အပိုင်း-၃ ၂၉.၉.၂၀၁၅

ကျား - 40  
မ - 67  
စုစုပေါင်း - 107

ပုံစံ - စ-၁၂ - အစည်းအဝေးတက်ရောက်စာရင်း (FORM PC 12)

လမ်းညွှန်၊ စီမံကိန်း၊ အစည်းအဝေးအားလုံးတွင် အသုံးပြုရန် လူထုပတ်ပြုရေးရာများက ကျေးဇူးတင် ကျင့်သုံး ကွင်းဆင်းစဉ် စစ်ဆေး၍ ပုံစံ ၂ စီမံကိန်းတက်ရောက်မှုအချိန်ဇယားပါ အစည်းအဝေးတက်ရောက်မှု စာရင်းများအပေါ်တွင် ဖြည့်သွင်းရန်

စည်းရုံးရေးမှူးအမည် - ဒေါ်သက်ဦး

ရက်စွဲ။ 6.1.2016

ပြည်နယ်/တိုင်းဒေသကြီး မေ(ပဲခူး)တိုင်း မြို့နယ် တယ်ကုန်း ကျေးရွာအုပ်စု ကံလှ ကျေးရွာ တချိုတိုင်

စီမံကိန်းတက်ရောက်ခြင်း (✓)  တက်ရောက်ခြင်း (၁)  တက်ရောက်ခြင်း (၂)  တက်ရောက်ခြင်း (၃)  တက်ရောက်ခြင်း (၄)

စဉ်	အမည်	ကျား (✓)	မ (✓)	အိမ်ထောင်စုရပ်ကွက် (✓)	လူမျိုး	လက်မှတ်
၁	ဦးနိုးတင့်	✓		✓	ဗမာ	<i>[Signature]</i>
၂	မောင်သောင်း	✓		✓	မ	<i>[Signature]</i>
၃	မိုးအိအိ		✓	✓	မ	<i>[Signature]</i>
၄	ဒေါ်စည်အိအိ		✓	✓	မ	<i>[Signature]</i>
၅	မအိအိ		✓	✓	မ	<i>[Signature]</i>
၆	မအိအိ		✓	✓	မ	<i>[Signature]</i>
၇	မအိအိ		✓	✓	မ	<i>[Signature]</i>
၈	မအိအိ		✓	✓	မ	<i>[Signature]</i>
၉	မအိအိ		✓	✓	မ	<i>[Signature]</i>
၁၀	မအိအိ		✓	✓	မ	<i>[Signature]</i>
၁၁	မအိအိ		✓	✓	မ	<i>[Signature]</i>
၁၂	မအိအိ		✓	✓	မ	<i>[Signature]</i>
၁၃	မအိအိ		✓	✓	မ	<i>[Signature]</i>
	စုစုပေါင်း		၆	၇	၁၃	

(၁) အိမ်ထောင်စုရပ်ကွက်အပေါ်တွင် အမှတ်စဉ်/အမှတ်စဉ်အရ အိမ်ထောင်စု တက်ရောက်မှုကို တွက်ချက်ရန်အတွက် အမှတ်ပြုပါ။

လူထုထုတ်ပြန်စိစစ်ခန်းစာ  
အပိုင်း-၃ ၂၉.၉.၂၀၁၅

ပုံစံ - ၀-၁၂ - အစည်းအဝေးတက်ရောက်သူများ (FORM PC 12)

လမ်းညွှန်၊ စီမံကိန်း အစည်းအဝေးအားလုံးတွင် အသုံးပြုရန် လူထုစည်းရုံးရေးများက တေ့ရှာသို့ တွင်ဆင်းစဉ် စစ်ဆေး၍ ပုံစံ ၂ စီမံကိန်းစက်ဝန်းအချိန်ဇယားပါ အစည်းအဝေးတက်ရောက်မှု သို့မဟုတ် တွင်ဆင်းစဉ် ပြည့်စုံရေးအတွက်

စည်းရုံးရေးများအပည့် ဒေါ်အောင်ဆန်းစုကြည်

ရက်စွဲ၊ ၉. 1. 2016

မြည်နယ်/ တိုင်းဒေသကြီး၊ နေပြည်တော်

မြို့နယ်၊ တပ်ကုန်း

စီမံကိန်းစက်ဝန်းအမှတ်(၁)  စက်ဝန်း(၁)  စက်ဝန်း(၂)  စက်ဝန်း(၃)  စက်ဝန်း(၄)

တေ့ရှာအုပ်စု၊ ကံကျ

တေ့ရှာ

တခွန်တိုင်း

အစည်းအဝေးစာစိစစ်ခန်းစာ၊ စီမံကိန်းစက်ဝန်းအမှတ်(၁) နှင့် စက်ဝန်း(၂) ပြုစုထားခြင်း

စဉ်	အမည်	ကျား (✓)	မ (✓)	အိမ်ထောင်စုနံပါတ် (✓)	လူမျိုး	လက်မှတ်
၁၄.	ဒေါ်ဝင်းစုစု	✓	✓	✓	ဗမာ	ဝဒီ၊ စုစု
၁၅.	ဒေါ်အေးအေး	✓	✓	✓	မ	အေးအေး
၁၆.	ဒေါ်အေးအေး	✓	✓	✓	မ	အေးအေး
၁၇.	ဒေါ်အေးအေး	✓	✓	✓	မ	အေးအေး
၁၈.	ဒေါ်အေးအေး	✓	✓	✓	မ	အေးအေး
၁၉.	ဒေါ်အေးအေး	✓	✓	✓	မ	အေးအေး
၂၀.	ဒေါ်အေးအေး	✓	✓	✓	မ	အေးအေး
၂၁.	ဒေါ်အေးအေး	✓	✓	✓	မ	အေးအေး
၂၂.	ဒေါ်အေးအေး	✓	✓	✓	မ	အေးအေး
၂၃.	ဒေါ်အေးအေး	✓	✓	✓	မ	အေးအေး
၂၄.	ဒေါ်အေးအေး	✓	✓	✓	မ	အေးအေး
၂၅.	ဒေါ်အေးအေး	✓	✓	✓	မ	အေးအေး
၂၆.	ဒေါ်အေးအေး	✓	✓	✓	မ	အေးအေး
၂၇.	ဒေါ်အေးအေး	✓	✓	✓	မ	အေးအေး
၂၈.	ဒေါ်အေးအေး	✓	✓	✓	မ	အေးအေး
၂၉.	ဒေါ်အေးအေး	✓	✓	✓	မ	အေးအေး
၃၀.	ဒေါ်အေးအေး	✓	✓	✓	မ	အေးအေး

(၁) အိမ်ထောင်စုနံပါတ်၊ အမျိုးသား/အမျိုးသမီး အိမ်ထောင်စု တစ်ခုကို တစ်ခုစီ ပြုစုရမည်ဖြစ်ပြီး အမှတ်ပြုပါ။



လူထုပတ်ဝန်းကျင်ထိခိုက်မှုစီမံကိန်း/စီမံကိန်းလက်ခွဲ  
အပိုင်း-၃ ၂၉.၉.၂၀၁၅

ပုံစံ - ၀-၁၂ - အစဉ်အတော်အရောက်သွားများ (FORM PC 12)

လမ်းညွှန်၊ စီမံကိန်း၊ အစဉ်အတော်အရောက်သွားတွင် အသုံးပြုရန်၊ လူထုပတ်ဝန်းကျင်ထိခိုက်မှုစီမံကိန်း/စီမံကိန်းလက်ခွဲ တွင် စစ်ဆေးရန် ပုံစံ ၂ စီမံကိန်း/စီမံကိန်းအချိန်ဇယားပါ အစဉ်အတော်အရောက်သွားများကို ဖြည့်သွင်းရန်

စည်းရုံးရေးများအပည့် ဒေါ်ခင်အေး

ရက်စွဲ။ ၆.၇.၂၀၁၆ စီမံကိန်း/စီမံကိန်းအမျိုးအမည်(၁)  စီမံကိန်း(၁)  စီမံကိန်း(၂)  စီမံကိန်း(၃)  စီမံကိန်း(၄)

ပြည်နယ်/ တိုင်းဒေသကြီး နေပြည်တော် မြို့နယ် တပ်ကုန်း စတုရန်းပေ(၁)  စတုရန်းပေ(၂)  စတုရန်းပေ(၃)  စတုရန်းပေ(၄)

အစဉ်အတော်အရောက်သွားများ စီမံကိန်း/စီမံကိန်းအမျိုးအမည်(၁) စီမံကိန်း(၂) စီမံကိန်း(၃) စီမံကိန်း(၄) စီမံကိန်း(၅)

စဉ်	အမည်	ကျား (✓)	မ (✓)	အိမ်ထောင်စုစာရင်း(✓)	လူနံပါတ်	လက်မှတ်
၂၅.	ဒေါ်ဂျီဂျီ		✓	✓	၁၆၁၇	စိုး ၉၅၃.၀၅
၂၆.	ဒေါ်အေးအေး		✓	✓	၁၆၁၈	အေး ၉၅၃.၀၆
၂၇.	ဒေါ်အေးအေး		✓	✓	၁၆၁၉	အေး ၉၅၃.၀၇
၂၈.	ဒေါ်အေးအေး		✓	✓	၁၆၂၀	အေး ၉၅၃.၀၈
၂၉.	ဒေါ်အေးအေး		✓	✓	၁၆၂၁	အေး ၉၅၃.၀၉
၃၀.	ဒေါ်အေးအေး		✓	✓	၁၆၂၂	အေး ၉၅၃.၁၀
၃၁.	ဒေါ်အေးအေး		✓	✓	၁၆၂၃	အေး ၉၅၃.၁၁
၃၂.	ဒေါ်အေးအေး		✓	✓	၁၆၂၄	အေး ၉၅၃.၁၂
၃၃.	ဒေါ်အေးအေး		✓	✓	၁၆၂၅	အေး ၉၅၃.၁၃
၃၄.	ဒေါ်အေးအေး		✓	✓	၁၆၂၆	အေး ၉၅၃.၁၄
၃၅.	ဒေါ်အေးအေး		✓	✓	၁၆၂၇	အေး ၉၅၃.၁၅
၃၆.	ဒေါ်အေးအေး		✓	✓	၁၆၂၈	အေး ၉၅၃.၁၆
၃၇.	ဒေါ်အေးအေး		✓	✓	၁၆၂၉	အေး ၉၅၃.၁၇
၃၈.	ဒေါ်အေးအေး		✓	✓	၁၆၃၀	အေး ၉၅၃.၁၈
၃၉.	ဒေါ်အေးအေး		✓	✓	၁၆၃၁	အေး ၉၅၃.၁၉
၄၀.	ဒေါ်အေးအေး		✓	✓	၁၆၃၂	အေး ၉၅၃.၂၀
၄၁.	ဒေါ်အေးအေး		✓	✓	၁၆၃၃	အေး ၉၅၃.၂၁
၄၂.	ဒေါ်အေးအေး		✓	✓	၁၆၃၄	အေး ၉၅၃.၂၂
၄၃.	ဒေါ်အေးအေး		✓	✓	၁၆၃၅	အေး ၉၅၃.၂၃
၄၄.	ဒေါ်အေးအေး		✓	✓	၁၆၃၆	အေး ၉၅၃.၂၄
၄၅.	ဒေါ်အေးအေး		✓	✓	၁၆၃၇	အေး ၉၅၃.၂၅
၄၆.	ဒေါ်အေးအေး		✓	✓	၁၆၃၈	အေး ၉၅၃.၂၆
၄၇.	ဒေါ်အေးအေး		✓	✓	၁၆၃၉	အေး ၉၅၃.၂၇
၄၈.	ဒေါ်အေးအေး		✓	✓	၁၆၄၀	အေး ၉၅၃.၂၈
၄၉.	ဒေါ်အေးအေး		✓	✓	၁၆၄၁	အေး ၉၅၃.၂၉
၅၀.	ဒေါ်အေးအေး		✓	✓	၁၆၄၂	အေး ၉၅၃.၃၀

(၁) အိမ်ထောင်စုစာရင်း/ပြည်သူ့စာရင်း/အမျိုးသား/အမျိုးသမီး အိမ်ထောင်စု စာရင်းကို ကိုယ်စားပြုသူသည် အမှတ်ပြုရမည်။

လူထုဝန်ထမ်းပြုစီမံကိန်း/စီမံကိန်းလက်စွဲ  
အပိုင်း-၃ ၂၉-၉-၂၀၁၅

ပုံစံ - ၀-၁၂ - အစည်းအဝေးထောက်ခံရောက်သူများ (FORM PC 12)

လမ်းညွှန် စီမံကိန်း အစည်းအဝေးအားလုံးတွင် အသုံးပြုရန် လူထုဝန်ထမ်းချိမ်းချိမ်းမှုက တွေးခွာသို့ တွင်းဆင်းစဉ် စစ်ဆေး၍ ပုံစံ ၂ စီမံကိန်းစတင်ချိန်အချိန်အထိ အစည်းအဝေးထောက်ခံရောက်သူများအား အစည်းအဝေးအမျိုးအမည် ခေါ်ဝေါ်နိုင်

ရက်စွဲ။ 6.1.2016

စတင်ချိန်/အစည်းအမည် ခေါ်ဝေါ်ခြင်း

စီမံကိန်းစတင်ချိန်/အစည်းအမည်(၁)  စတင်ချိန်(၁)  စတင်ချိန်(၂)  စတင်ချိန်(၃)  စတင်ချိန်(၄)

ပြည်နယ်/တိုင်းဒေသကြီး နေပြည်တော်

မြို့နယ် မင်္ဂလာဒုံ

ကျေးရွာအုပ်စု ကလေး

ကျေးရွာ တစ်ဝိုင်း

အစည်းအဝေးအမျိုးအမည်: စီမံကိန်း ပိတ်ဆက် ခြင်းနှင့်ဆောင်ရွက်ရန် အစည်းအဝေး

စဉ်	အမည်	ကျား (N)	မ (N)	အိမ်ထောင်စု (N)	လူစဉ်	လက်မှတ်
၄၀.	ဒေါ်အေးအေး		✓	✓	၂၅၁၇	အေးအေး
၄၁.	ဒေါ်အေးအေး		✓	✓	"	အေးအေး
၄၂.	ဒေါ်အေးအေး		✓	✓	"	အေးအေး
၄၃.	ဒေါ်အေးအေး	✓	✓	✓	"	အေးအေး
၄၄.	ဒေါ်အေးအေး		✓	✓	"	အေးအေး
၄၅.	ဒေါ်အေးအေး		✓	✓	"	အေးအေး
၄၆.	ဒေါ်အေးအေး		✓	✓	"	အေးအေး
၄၇.	ဒေါ်အေးအေး	✓	✓	✓	"	အေးအေး
၄၈.	ဒေါ်အေးအေး		✓	✓	"	အေးအေး
၄၉.	ဒေါ်အေးအေး		✓	✓	"	အေးအေး
၅၀.	ဒေါ်အေးအေး		✓	✓	"	အေးအေး
၅၁.	ဒေါ်အေးအေး		✓	✓	"	အေးအေး
၅၂.	ဒေါ်အေးအေး		✓	✓	"	အေးအေး
စုစုပေါင်း		၂	၂၀	၂၂		

(၁) အိမ်ထောင်စုစီမံကိန်းအစည်းအဝေးအမျိုးအမည်/အမျိုးအမည်: အိမ်ထောင်စု ထပ်ကုတ် ကိုယ်စားပြုလုပ်ဆောင်ရွက်ရန် အစည်းအဝေး

လူထုပတ်ဝန်းကျင်ထိခိုက်မှုစီမံကိန်း/စီမံကိန်းလက်ခွဲ  
အပိုင်း-၃ 1၉.၉.၂၀၁၅

ပုံစံ - ၀-၁၂ - အစဉ်အဆက်တက်ရောက်သူများ (FORM PC 12)

လမ်းညွှန်၊ စီမံကိန်း အစဉ်အဆက်အားလုံးတွင် အသုံးပြုရန် လူထုစည်းရုံးရေးများက တေးရွာသို့ တွင်းဆင်းစဉ် စစ်ဆေး၍ ပုံစံ ၂ စီမံကိန်းတက်ရောက်အချိန်ဇယားပါ အစဉ်အဆက်တက်ရောက်မှု စည်းရုံးရေးများအပေါ် ခေါ်ဝေါ်ခွင့်

ရက်စွဲ: 6.1.2016

စီမံကိန်းတက်ရောက်မှုအမျိုးအမည်:  တက်ရောက်မှု (၁)  တက်ရောက်မှု (၂)  တက်ရောက်မှု (၃)  တက်ရောက်မှု (၄)

ပြည်နယ်/တိုင်းဒေသကြီး: နေပြည်တော်

မြို့နယ်: တပ်ကုန်း

တေးရွာအုပ်စု: ကလေး

တေးရွာ: တဆွန်တိုင်း

အစဉ်အဆက်တက်ရောက်မှု: စီမံကိန်းစီမံကိန်းအောက်ခံအဖွဲ့နှင့် တက်ရောက်မှု စည်းရုံးရေးများ

စဉ်	အမည်	ကျား (✓)	မ (✓)	အိမ်ထောင်စု ဝန်ထမ်း (✓)	လူမျိုး	လက်မှတ်
၈၃.	အောင်ကျော်	✓		✓	ဗမာ	
၈၄.	အောင်ကျော်	✓		✓	"	
၈၅.	အောင်ကျော်	✓		✓	"	
၈၆.	အောင်ကျော်	✓		✓	"	
၈၇.	အောင်ကျော်	✓		✓	"	
၈၈.	အောင်ကျော်	✓		✓	"	
၈၉.	အောင်ကျော်	✓		✓	"	
၉၀.	အောင်ကျော်	✓		✓	"	
၉၁.	အောင်ကျော်	✓		✓	"	
၉၂.	အောင်ကျော်	✓		✓	"	
၉၃.	အောင်ကျော်	✓		✓	"	
၉၄.	အောင်ကျော်	✓		✓	"	
၉၅.	အောင်ကျော်	✓		✓	"	
စုစုပေါင်း		၅	၈	၁၁		

(၁) အိမ်ထောင်စုစီမံကိန်းအဖွဲ့ဝင်၊ အဖွဲ့အစည်း/အဖွဲ့အစည်းအဖွဲ့ဝင်၊ အိမ်ထောင်စု တက်ရောက်မှု စည်းရုံးရေးများအပေါ် အသုံးပြုရန်

လူထုပတ်ပြုစီမံကိန်းစီမံကိန်းလက်ခွဲ  
အပိုင်း-၃ ၂၉.၆.၂၀၁၅

ပုံစံ - ၀-၁၂ - အစည်းအဝေးထောက်ခံရာကတ်သွားများ (FORM PC 12)

လမ်းညွှန်၊ စီမံကိန်း အစည်းအဝေးအားလုံးတွင် အသုံးပြုရန်၊ လူထုစည်းရုံးရေးများက တွေးခေါ်မှု တွင်းဆင်းစဉ် စစ်ဆေး၍ ပုံစံ ၂ စီမံကိန်းတက်စနစ်အချိန်ဇယားပါ အစည်းအဝေးထောက်ခံရာကတ်  
 သဘောတရားကို ဖြည့်ဆည်းရန်  
 စည်းရုံးရေးများအပည့် - ဒေါ်သက်နိုင်  
 ရက်စွဲ၊ ၆.1.2016  
 စီမံကိန်းတက်စနစ်အမှတ်ဖြစ်ပါ (✓)  တက်စနစ်(၁)  တက်စနစ်(၂)  တက်စနစ်(၃)  တက်စနစ်(၄)  
 ဖြည့်နယ်/တိုင်းဒေသကြီး  
 မြို့နယ်  
 ယမ်ကုဋ်  
 မတိုးစွာအုပ်စု  
 ကံလှ  
 မတိုးစွာ  
 တခွင်တိုင်း

အစည်းအဝေးစစ်ဆေးရန် စီမံကိန်း မိမိတို့ဆက်ခံခြင်း နှင့် ကော်မတီဝန်ထမ်း ဖွဲ့စည်းခြင်း

စဉ်	အမည်	ကျား (✓)	မ (✓)	အိမ်ထောင်စု ဥပဒေ (✓/၀)	လူမျိုး	လက်မှတ်
၉၂	ဒေါ်ခင်အိမ် (အသက် ၈၀)ကျော်		✓	✓	ဗမာ	
၉၃	ဒေါ်စုစုအောင်	✓	✓	✓	မ	
၉၄	ဒေါ်အိမ်အိမ်	✓	✓	✓	မ	
၉၅	ဒေါ်ခင်အိမ်	✓	✓	✓	မ	
၉၆	ဒေါ်အိမ်အိမ်	✓	✓	✓	မ	
၉၇	ဒေါ်အိမ်အိမ်	✓	✓	✓	မ	
၉၈	ဒေါ်အိမ်အိမ်	✓	✓	✓	မ	
၉၉	ဒေါ်အိမ်အိမ်	✓	✓	✓	မ	
၁၀၀	ဒေါ်အိမ်အိမ်	✓	✓	✓	မ	
၁၀၁	ဒေါ်အိမ်အိမ်	✓	✓	✓	မ	
စုစုပေါင်း		၄	၆	၁၀		

(၁) အိမ်ထောင်စုစစ်ဆေးရန်မလိုပါ။ အမျိုးသား/အမျိုးသမီး အိမ်ထောင်စု တစ်ခုကို တိုက်စားပြုလုပ်သည့်အခါ အမှတ်ဖြစ်ပါ။

(၁၃) အစည်းအဝေးမှတ်တမ်း

လူထုဗဟိုပြုစီမံကိန်း၊ ကျေးလက်ဒေသဖွံ့ဖြိုးတိုးတက်ရေးဦးစီးဌာန

**အစည်းအဝေးမှတ်တမ်း**

ကျေးရွာအုပ်စု ကံလှ ကျေးရွာ ကံရွှေကျိုင်း

ရက်စွဲ 6.1.2016 နေရာ ဈာနသိမ်ကျေးရွာ၊ ဦးဝင်းဦးကျွန်း

အချိန် ၁:၀၀ မှ ၄:၃၀ ထိ

အစည်းအဝေး အမည် ပတာမဒာ ငြိမ်းအေးရေးအဖွဲ့ / ကော်မတီများ ဖျက်ဖျက်ဖျက်ဖျက်ရေး

(ရွေးကောက်တင်မြှောက်ခြင်း အစည်းအဝေး၊ ဒုတိယ ရွာလုံးကျွတ် အစည်းအဝေး စသည်ဖြင့်)

အစည်းအဝေးတွင် ဆွေးနွေးသည့် အကြောင်းအရာများ

(ဆွေးနွေးသော အကြောင်းအရာ၊ အစည်းအဝေးတွင် တင်ပြသော အကြောင်းအရာများ ကို အကျဉ်း ဖော်ပြရမည်၊ အစည်းအဝေးကိုလိုက်၍ ကွဲပြား နိုင်သည်။)

၁။ စီမံကိန်းအကြောင်း မိတ်ဆက်

၂။ PRA

၃။ ကော်မတီ ဖွဲ့စည်းပုံ ဖြန့်ဖြူးပုံ နှင့် ပြု

၄။ ကော်မတီ ဝန်ထမ်း အကြောင်း ပြောကြား

၅။ တက်ပာ နှစ်စွဲ စီမံကိန်း ဖျက်ဖျက် ဖြစ်သဖြင့် ပတာမဒာ ငြိမ်းအေးရေး အဖွဲ့များ အား ဖျက်ဖျက်ဖျက်ဖျက် ပြန်လည်ချထားပေး

၆။ \_\_\_\_\_

၇။ \_\_\_\_\_

၈။ \_\_\_\_\_

၉။ \_\_\_\_\_

၁၀။ \_\_\_\_\_

(လူထုဗဟိုပြုစီမံကိန်း ဦးစီးဌာန) ဌာနချုပ်၊ ဝန်ထမ်း

(လူထုဗဟိုပြုစီမံကိန်း ဦးစီးဌာန) ဌာနချုပ်၊ ဝန်ထမ်း

လူထုဗဟိုပြုစီမံကိန်း၊ ကျေးလက်ဒေသဖွံ့ဖြိုးတိုးတက်ရေးဦးစီးဌာန

ဒီတင်ပေးထားခြင်း

ဆွေးနွေးချက်

(အစည်းအဝေးတွင် ဆွေးနွေးသော အကြောင်းအရာများ ကို အကျဉ်း ဖော်ပြရမည်၊ အစည်းအဝေးကိုလိုက်၍ ကွဲပြား နိုင်သည်။ ဆွေးနွေးသမျှ မှတ်တမ်း တင်ရမည်။)

စီမံကိန်းအကြောင်း မိမိအားပြောကြားပြီး ဤသူ၊ ဤသားများနှင့် အပြန်အလှန်  
 ဆွေးနွေးပြီး PRA အကြောင်း ဤရပ်၊ ဤရပ်ကြားဖြင့် PRA များပြုလုပ်  
 ကော်မတီဖွဲ့စည်းပုံအား ဤရပ်၊ ဤရပ်ကြားဖြင့် စေတနာ့ ဝန်ထမ်းအကြောင်း ဤရပ်၊ ဤရပ်  
 ပြောကြား ၊ တက်ယာဖွဲ့စည်း စီမံကိန်း ပြုလုပ်မည်ဖြစ်သဖြင့် ပထမနှစ်မှ စွေးချယ်ထားသော  
 ကော်မတီအဖွဲ့ဝင်များအား ဤသူ၊ ဤသားများ၏ သဘောအလျဉ်းဖြင့် ကော်မတီ  
 ဖွဲ့စည်းပုံအားတွင် နေရာပြန်လည် ချထားပေးခဲ့ပါသည်။

ဒီတင်ပေးခြင်း  
 A ၇၇  
 ပြည်ထောင်စုအဖွဲ့ဝင် ဦးစိုးဝင်း  
 ဒီတင်ပေးခြင်း  
 ဒီတင်ပေးခြင်း  
 ဒီတင်ပေးခြင်း

မှတ်တမ်းပြုသူ (အမည် နှင့် လက်မှတ်) ဒေါ်သက်စိန်

အတည်ပြုသူ (အမည် နှင့် လက်မှတ်)



လူထုဗဟိုပြု စီမံကိန်း ၊ ကျေးလက်ဒေသ ဖွံ့ဖြိုးတိုးတက်ရေး ဦးစီးဌာန  
အစည်းအဝေးမှတ်တမ်း

ကျေးရွာအုပ်စု	_____ ကံကျ _____	ကျေးရွာ	_____ ကံဒွန်တိုင် _____
ရက်စွဲ	_____ 30.11.2016 _____	နေရာ	_____ ရွာအိမ်ခြံမြေ ချိတ်စိုင်းတစ်လှေအိမ် _____
အချိန်	_____ 11:00 နာရီမှ 12:30 အထိ _____		

အစည်းအဝေးအမည် ပဝဝဒေသကြီးအစည်းအဝေး  
(ရွေးကောက်တင်မြှောက်ခြင်း အစည်းအဝေး၊ ဒုတိယ ရွာလုံးကျွတ် အစည်းအဝေး စသည်ဖြင့်)

အစည်းအဝေးတွင် ဆွေးနွေးသည့် အကြောင်းအရာများ

(ဆွေးနွေးသော အကြောင်းအရာ၊ အစည်းအဝေးတွင် တင်ပြသော အကြောင်းအရာများကို အကျဉ်းဖော်ပြ ရမည် ၊ အစည်းအဝေးကို လိုက်၍ ကွဲပြားနိုင်သည်။)

- ၁။ စီမံကိန်းမိတ်ဆက်ခြင်း
- ၂။ ကျား/ မ ရေးရာ ရှင်းပြခြင်း၊ အကြံပြု အကြောင်း ရှင်းပြခြင်း
- ၃။ စေတနာ့ ဝန်ထမ်း ရွေးချယ်ခြင်း
- ၄။ လူမှု ဆန်းစစ်ခြင်း
- ၅။ \_\_\_\_\_
- ၆။ \_\_\_\_\_
- ၇။ \_\_\_\_\_
- ၈။ \_\_\_\_\_
- ၉။ \_\_\_\_\_
- ၁၀။ \_\_\_\_\_



လူထုဗဟိုပြု စီမံကိန်း ၊ ကျေးလက်ဒေသ ဖွံ့ဖြိုးတိုးတက်ရေး ဦးစီးဌာန

ဆွေးနွေးချက်

(အစည်းအဝေး တွင် ဆွေးနွေးသော အကြောင်းအရာများကို အကျဉ်းဖော်ပြ ရမည်၊ အစည်းအဝေး ကို လိုက်၍ ကွဲပြား နိုင်သည်။ ဆွေးနွေးသမျှ မှတ်တမ်းတင်ရမည်။)

ကျေးရွာလူထု နှင့် စီမံကိန်းဝန်ထမ်းများ မိတ်ဆက် စကားပြော ကြားပြီး စီမံကိန်း ဝန်ထမ်း မှ စီမံကိန်းအကြောင်း ၊ ရည်ရွယ်ချက် ၊ B/G များ အကြောင်းရှင်းပြပါသည်။ စီမံကိန်းစက်ဝန်း အပိုင်းများ နှင့် အဆင့်များကိုလည်း ရှင်းပြပါသည်။ ထိုနောက် ကျားမ ရေးရာ နှင့် အကြံပြု ဖြေရှင်းခြင်း စနစ်အကြောင်း ကို ဥပမာ ၊ သာကေ များနှင့် ရှင်းပြပါသည်။ ထိုနောက် စေတနာ့ ဝန်ထမ်း လိုအပ်ပုံကို ရှင်းပြပါသည်။ စေတနာ့ ဝန်ထမ်းမှ လုပ်ဆောင်ရမည့် တာဝန်ဝတ္တရားများကို ရှင်းပြပါသည်။ ထို့နောက် ကျေးရွာလူထု မှ ကျေးရွာအတွက် သင့်တော်မည့် စေတနာ့ဝန်ထမ်း ကို ရွေးချယ်ပေးပါသည်။ ကျေးရွာသမိုင်း ၊ Wealth Ranking ၊ Social Map များကို ကျေးရွာလူထုမှ ပြန်လည်ဖြည့်စွက်ပေးခဲ့ပါသည်။

မှတ်တမ်းပြုစုသူ (အမည်နှင့် လက်မှတ်)  
အတည်ပြုသူ (အမည်နှင့် လက်မှတ်)

ဦးကျော်သူအောင် *(Signature)*





လူထုထုတ်ပြု စီမံကိန်း ၊ ကျေးလက်ဒေသ ဖွံ့ဖြိုးတိုးတက်ရေး ဦးစီးဌာန  
အစည်းအဝေးမှတ်တမ်း

ကျေးရွာအုပ်စု ကံလှ ကျေးရွာ တံခွန်ကိုင်  
ရက်စွဲ 30.11.2016 နေရာ ကုဒိမ်ရွာ၊ ဦးစိုးတင် ရေအိမ်  
အချိန် 1:30 မှ 5:00 အထိ

အစည်းအဝေးအမည် ဒုတိယအကြိမ် အစည်းအဝေး  
(ရွေးကောက်တင်မြှောက်ခြင်း အစည်းအဝေး၊ ဒုတိယ ရွာလုံးကျွတ် အစည်းအဝေး စသည်ဖြင့်)

အစည်းအဝေးတွင် ဆွေးနွေးသည့် အကြောင်းအရာများ

(ဆွေးနွေးသော အကြောင်းအရာ၊ အစည်းအဝေးတွင် တင်ပြသော အကြောင်းအရာများကို အကျဉ်းဖော်ပြ ရမည် ၊ အစည်းအဝေးကို လိုက်၍ ကွဲပြားနိုင်သည်။)

- ၁။ ဆောင်ရန် ရှောင်ရန်များ ရှင်းပြခြင်း
- ၂။ တာဝန် ဝတ္တရားများ ရှင်းပြခြင်း
- ၃။ ကော်မတီ ဖွဲ့စည်းပုံ ရှင်းပြခြင်း
- ၄။ လိုအပ်သည့် ကော်မတီဝင်ကို ရွာလူထုမှ မဲပေး ရွေးချယ်ခြင်း
- ၅။ စီမံကိန်းရွေးချယ်ခြင်း
- ၆။ အကာအကွယ်ရှင်းပြခြင်း
- ၇။
- ၈။
- ၉။
- ၁၀။



လူထုဗဟိုပြု စီမံကိန်း ၊ ကျေးလက်ဒေသ ဖွံ့ဖြိုးတိုးတက်ရေး ဦးစီးဌာန

ဆွေးနွေးချက်

(အစည်းအဝေး တွင် ဆွေးနွေးသော အကြောင်းအရာများကို အကျဉ်းဖော်ပြ ရမည်၊ အစည်းအဝေး ကို လိုက်၍ ကွဲပြား နိုင်သည်။ ဆွေးနွေးသမျှ မှတ်တမ်းတင်ရမည်။)

ကျေးရွာလူထုအား နှုတ်ခွန်းဆက်စကား ပြောကြားပြီး ကော်မတီဝင်များ လိုက်နာရမည့် ဆောင်ရန် ရှောင်ရန် အချက်များအား ရှင်းပြပါသည်။ ထို့နောက် ဆပ်ကော်မတီ အလိုက် တာဝန် နှင့် ဝတ္တရားများ အကြောင်းကို ရှင်းပြပါသည်။ ကော်မတီ ဖွဲ့စည်းပုံကို ရှင်းပြပါသည်။ ယခင်နှစ်က ကော်မတီဝင်များအား ယခုနှစ်တွင် ဆက်ပြီး လုပ်လို အလုပ်လို မေးရာတွင် ကော်မတီဝင် အချို့မှာ ကျန်းမာရေး အခြေအနေအရ ဆက်လက်မလုပ်ဆောင်ချင်ကြောင်း ပြောသဖြင့် လုပ်ဆောင်မည့် ကော်မတီဝင်များအား ယခင်နှစ်နေရာတွင်ပင် ဆက်လက် တာဝန်ယူစေချင်၊ မယူစေချင် ကို ရွာလူထုအား မေးရာ ရွာလူထုမှ ယခင်တာဝန်ကို ယခင် လူများက ပြန်လည်တာဝန်ယူစေချင်ပြီး လိုအပ်သည့် ကော်မတီနေရာကို မဲပေးရွေးချယ်ခဲ့ ပါသည်။ စီမံကိန်းလုပ်ငန်းခွဲ ရွေးချယ်ရာတွင် ယခင်နှစ်က ရွေးချယ်ထားသော လုပ်ငန်း ကိုသာ အတည်ပြုပေးခဲ့ပါသည်။ အကာအကွယ် များ အကြောင်း ရှင်းပြပြီး အစည်းအဝေး ပြီးဆုံးခဲ့ပါသည်။

မှတ်တမ်းပြုစုသူ (အမည်နှင့် လက်မှတ်)  
အတည်ပြုသူ (အမည်နှင့် လက်မှတ်)

.....  
စို့.ကျော်သူကျေး *Cyauk*

၁၅။ ကဏ္ဍအလိုက်ဦးစားပေးဖွံ့ဖြိုးရေးလုပ်ငန်းစဉ်များ



နောက်ဆက်တွဲ(၄)ခြားနားသောအပိုင်းများအတွက်ဦးစားပေးဖွံ့ဖြိုးရေးလုပ်ငန်းစဉ်များအနှစ်ချုပ်

မူရင်းအား VPSC တွင်ထားရှိရပါမည်။ အခြားဌာနဆိုင်ရာများနှင့်ညှိနှိုင်းရန်အတွက်မိတ္တူအား သို့ပို့ရပါမည်။ MIS data အနေဖြင့်သွင်းရန်မလိုအပ်ပါ။

TPIC

	အဆင့်	လုပ်ငန်း	မည်သူဦးစားပေးလဲ	လ/နှစ်	ကျေးရွာမှတာဝန်ခံသူ သို့မဟုတ်အုပ်စု	ပြင်ပမှမည်သူထောက်ပံ့မလဲ
အခြေခံအဆောက်အအုံ	၁	စာသင်ကျောင်းဆောက်လုပ်ခြင်း	မ ( ✓ ) ကျား ( ✓ )	၂၀၁၆	ကျေးရွာစီ/ထောက်	လူထုဗဟိုပြုစီမံကိန်း
	၂	စက်ရေတွင်း	မ ( ✓ ) ကျား ( ✓ )	၂၀၁၇	ကျေးရွာစီ/ထောက်	လူထုဗဟိုပြုစီမံကိန်း
	၃	လျှပ်စစ်မီး	မ ( ✓ ) ကျား ( ✓ )	၂၀၁၈	ကျေးရွာစီ/ထောက်	ပြင်ပအလှူရှင်
	၄	မြို့ဆက်လမ်း	မ ( ) ကျား ( )	၂၀၁၉		ဌာနဆိုင်ရာ
	၅	ဆေးပေးခန်း	မ ( ) ကျား ( )	၂၀၂၀		ဌာနဆိုင်ရာ
အသက်မွေးဝမ်းကြောင်းမျိုးစုံကိတ်ပျိုးရေး	၁		မ ( ✓ ) ကျား ( )		စီ/ထောက်ကော်မတီ	ဌာနဆိုင်ရာ
	၂		မ ( ) ကျား ( ✓ )		စီ/ထောက်ကော်မတီ	ဌာနဆိုင်ရာ
	၃		မ ( ) ကျား ( )			
	၄		မ ( ) ကျား ( )			
	၅		မ ( ) ကျား ( )			
ကျန်းမာရေးနှင့်အဟာရ	၁		မ ( ✓ ) ကျား ( ✓ )	၂၀၁၈	ကျေးရွာစီ/ထောက်	ပြင်ပအလှူရှင်
	၂		မ ( ) ကျား ( )			
	၃		မ ( ) ကျား ( )			
	၄		မ ( ) ကျား ( )			
	၅		မ ( ) ကျား ( )			

ပညာရေး	၁		မ ( ) ကျား( )			
	၂		မ ( ) ကျား( )			
	၃		မ ( ) ကျား( )			
	၄		မ ( ) ကျား( )			
	၅		မ ( ) ကျား( )			
အခြား (မွေးမြူရေး)	၁		မ ( ) ကျား( )			
	၂		မ ( ) ကျား( )			
	၃		မ ( ) ကျား( )			
	၄		မ ( ) ကျား( )			
	၅		မ ( ) ကျား( )			

၁၆။ ကျေးရွာဖွံ့ဖြိုးရေးစီမံချက်အရည်အသွေးထိန်းချုပ်မှု(Checklist For VDP)

အရည်အသွေးထိန်းချုပ်သူအမည် -

(၁) ကျေးရွာဖွံ့ဖြိုးရေးစီမံချက်စာရွက်စာတမ်းပြည့်စုံမှုကိုစစ်ဆေးပါ (OM အရ)

- မျက်နှာဖုံး (အဖုံး)
- မာတိကာ
- ကျေးရွာအခြေခံအချက်အလက်များ
- လူမှုဆန်းစစ်ခြင်းအကျဉ်းချုပ်နှင့် PRA လုပ်ငန်းစဉ်
- အမျိုးသား/အမျိုးသမီးအဖွဲ့များ၏အခက်အခဲများ
- ကျေးရွာမျှော်မှန်းချက် (ဆွေးနွေးချက်ရလဒ်)
- အမျိုးသား/အမျိုးသမီးအဖွဲ့များသဘောတူထားသည့်နောင်လေးနှစ်အတွက်ဦးစားပေးလုပ်ငန်းများ စာရင်း (အခြေခံအဆောက်အအုံ၊အသက်မွေးမှု၊ပညာရေး၊လူမှုရေးထိန်းသိမ်းမှုစသည်ဖြင့်)

နောက်ဆက်တွဲများ

- လူမှုရေးအကဲဖြတ်မှုစာရွက်စာတမ်းခါတ်ပုံနှင့်PRA လုပ်ငန်းစဉ် (ဖြစ်နိုင်လျှင်)
- မြေပုံများပါရမည်၊စည်းစိမ်ပိုင်ဆိုင်မှုအဆင့်၊Venn ပုံ
- ကျေးရွာစီမံကိန်းရေးဆွဲရေးအစည်းအဝေးမှတ်တမ်းမိတ္တူ
- ကျေးရွာ၏အချက်အလက် (PC-1)
- ကျေးရွာမျှော်မှန်းချက်

(၂) လူမှုရေးအကဲဖြတ်မှုအရည်အသွေးနှင့် ကျေးရွာဖွံ့ဖြိုးရေးစီမံချက် (VDP) ကိုစစ်ဆေးပါ။

- ကျေးရွာဖွံ့ဖြိုးရေးစီမံချက်ရေးဆွဲရာတွင်ပါဝင်သောလူဦးရေ(အမျိုးသား/အမျိုးသမီး)
- လူမှုရေးအကဲဖြတ်မှုအရည်အသွေးနှင့်ကျေးရွာဖွံ့ဖြိုးရေးစီမံချက်အတွက်အသုံးပြုသည့်ရက်ပေါင်း
- PRA ပစ္စည်းများအသုံးပြုသည့်အရေအတွက်
- ပါဝင်သောဦးရေနှင့်လုပ်ငန်းများမှတ်တမ်းတင်ခြင်း  
(အစည်းအဝေးမှတ်တမ်းအဖွဲ့ ခါတ်ပုံ၊တိုင်းရင်းသားလူနည်းစုနှင့်ထိခိုက်လွယ်သောအဖွဲ့များ)  
  - အလွန်ကောင်း
  - ကောင်း
  - ညံ့
- လုပ်ငန်းများမှတ်တမ်းတင်ခြင်းနှင့်အမျိုးသမီးအဖွဲ့ အစည်းအဝေး၏ရလဒ်အားခွဲခြားပေးထားသလား  
  - ရှိ/မရှိ

- စီမံကိန်းအရေအတွက် (အမျိုးသား/အမျိုးသမီးရွေးချယ်မှုအရေအတွက်)
- PRA နှင့်သက်ဆိုင်သောအခြားစီမံကိန်းအရေအတွက်(အမျိုးသား/အမျိုးသမီးရွေးချယ်မှုအရေအတွက်)