

ပြည်ထောင်စုသမ္မတမြန်မာနိုင်ငံတော်အစိုးရ
 စိုက်ပျိုးရေး ၊ မွေးမြူရေးနှင့်ဆည်မြောင်းဝန်ကြီးဌာန
 ကျေးလက်ဒေသဖွံ့ဖြိုးတိုးတက်ရေးဦးစီးဌာန
 တပ်ကုန်းမြို့နယ်



လူထုဗဟိုပြုစီမံကိန်း

National Community Driven Development Project
 (NCDDP)



ကျေးရွာဖွံ့ဖြိုးရေးအစီအစဉ်
 Village Development Plan (VDP)
 ဂါတ်ချိုင်းကျေးရွာ၊ ကံလှအုပ်စု
 (၁၇-၃-၂၀၁၆/၂၀၁၆) ရက်နေ့

မာတိကာ		
စဉ်	အကြောင်းအရာ	စာမျက်နှာအမှတ်
၁	မြို့နယ်မြေပုံ	၃
၂	ကျေးရွာအုပ်စုမြေပုံနှင့် ကျေးရွာတည်နေရာ	၄
၃	အုပ်စုတွင်ပါဝင်သောကျေးရွာများစာရင်း	၅
၄	ကျေးရွာအခြေခံအချက်အလက်များ	၅ မှ ၈
၅	လူထုပူးပေါင်းပါဝင်သောလူမှုဆန်းစစ်ခြင်းနှင့်အကဲဖြတ်ခြင်းလုပ်ငန်းစဉ် (PSA)အကျဉ်းချုပ်ဇယား	၉ မှ ၁၀
၆	ကျေးရွာဖွံ့ဖြိုးရေးအစီအစဉ်အတွက်အသုံးပြုခဲ့သော PRA tools များနှင့်တစ်ခုချင်းစီ အတွက်သုံးသပ်ချက်များ	၁၁ မှ ၂၃
၇	ကော်မတီဝင်များရွေးချယ်ခြင်းနှင့်ကျေးရွာဖွံ့ဖြိုးရေးအစီအစဉ်ဆောင်ရွက် မှုမှတ်တမ်းခါတ်ပုံများ	၂၄
၈	ကော်မတီဝင်များစာရင်း	၂၅
၉	ကျေးရွာအချက်အလက် (ပုံစံ-၁)	နောက်ဆက်တွဲ - က
၁၀	စီမံကိန်းစက်ဝန်းအချိန်ဇယား (ပုံစံ-၂)	နောက်ဆက်တွဲ - ခ
၁၁	ကျေးရွာဖွံ့ဖြိုးရေးဦးစားပေးအစီအစဉ် (ပုံစံ-၃)	နောက်ဆက်တွဲ - ဂ
၁၂	ကျေးရွာအုပ်စုစီမံကိန်းလုပ်ငန်းခွဲရွေးချယ်ခြင်း (ပုံစံ-၄)	နောက်ဆက်တွဲ - ဃ
၁၃	အစည်းအဝေးတက်ရောက်သူများစာရင်း (ပုံစံ-၁၂)	နောက်ဆက်တွဲ - င
၁၄	အစည်းအဝေးမှတ်တမ်းများ	နောက်ဆက်တွဲ - စ
၁၅	ကဏ္ဍအလိုက်ဦးစားပေးဖွံ့ဖြိုးရေးလုပ်ငန်းများ	နောက်ဆက်တွဲ - ဆ
၁၆	ကျေးရွာဖွံ့ဖြိုးရေးစီမံချက်အရည်အသွေးထိန်းချုပ်မှု (Checklist for VDP)	နောက်ဆက်တွဲ - ဇ

၁။ မြို့နယ်မြေပုံ

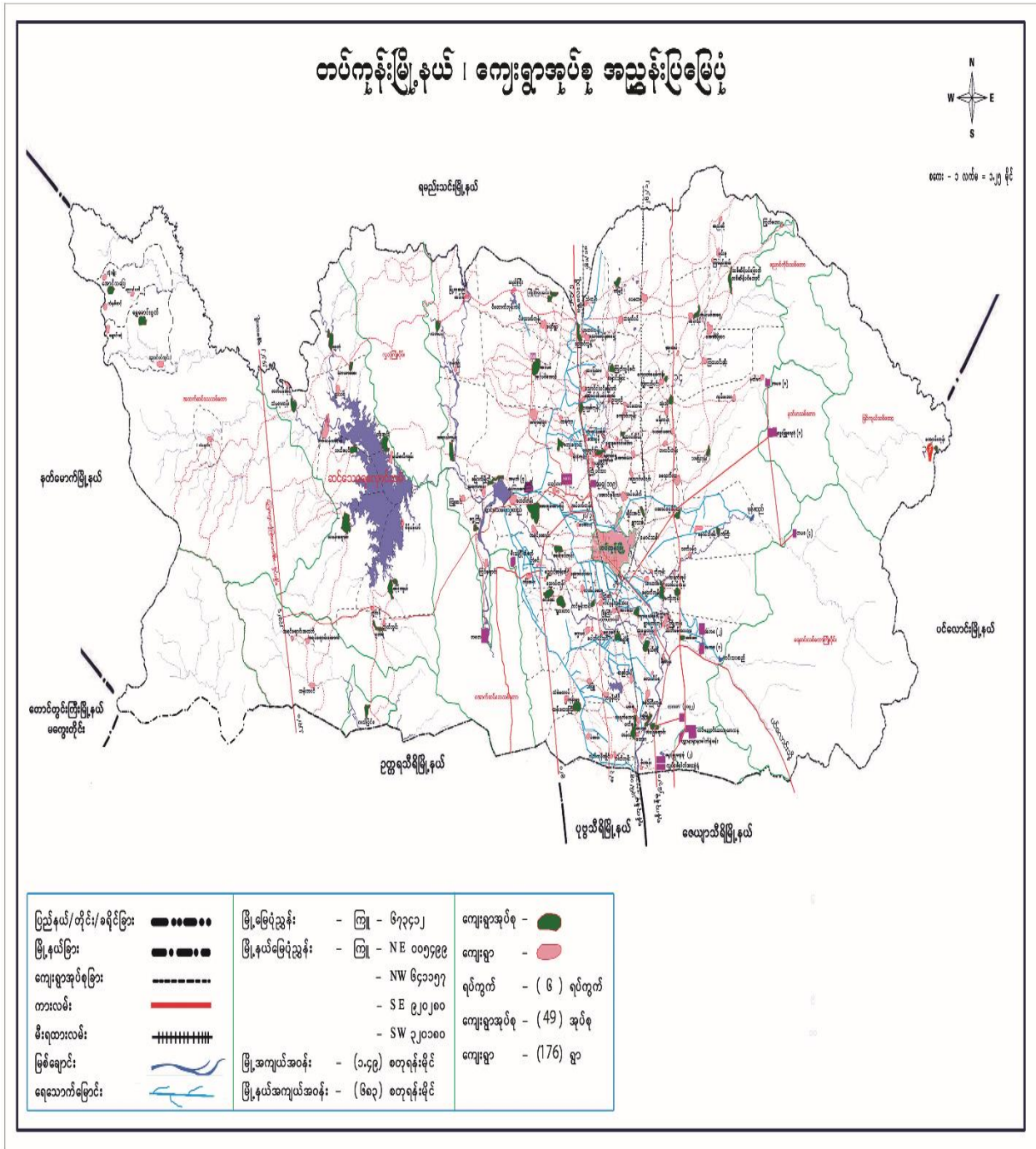

၂။ ကျေးရွာအုပ်စုမြေပုံနှင့် ကျေးရွာတည်နေရာ

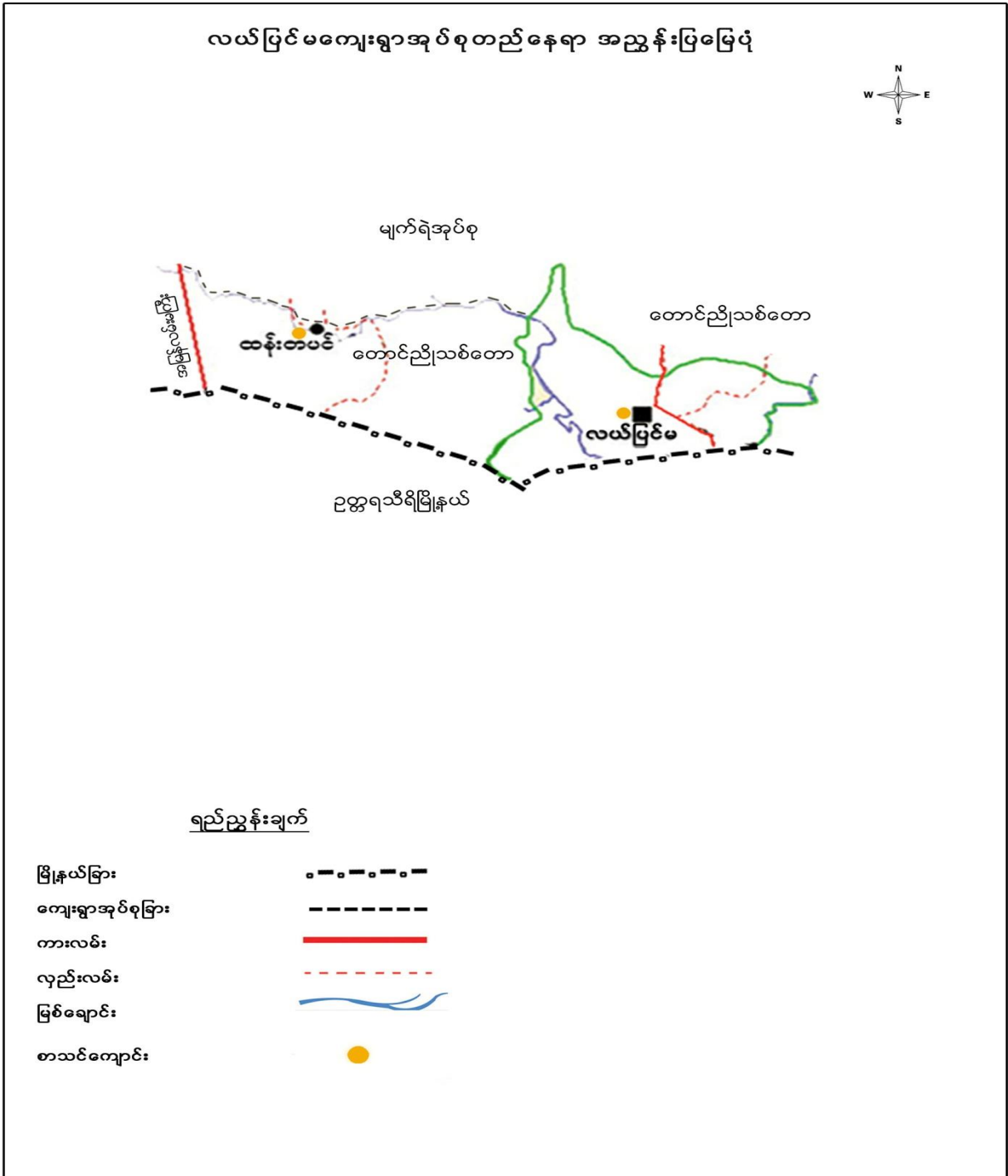

၃။ အုပ်စုတွင်ပါဝင်သောကျေးရွာများစာရင်း

စဉ်	ကျေးရွာအုပ်စုအမည်	ကျေးရွာအမည်	မှတ်ချက်
၁	ကံလှ	ကံလှ	
၂	ကံလှ	ဝက်စု	
၃	ကံလှ	မဲအင်း	
၄	ကံလှ	ဂါတ်ချိုင်း	
၅	ကံလှ	ဂါကုန်း	
၆	ကံလှ	တံခွန်တိုင်	

၄။ ကျေးရွာအခြေခံအချက်အလက်များ

က. လူဦးရေ

လူမျိုးစု	အိမ်ထောင်စု အရေအတွက်	ကိုးကွယ်သည့်ဘာသာ	အိမ်ထောင်စုအရေ အတွက်
လူမျိုးစု (၁) ဗမာ	၂၆၄	ဘာသာ(၁) ဗုဒ္ဓ	၂၆၄
လူမျိုးစု (၂)-----		ဘာသာ(၂)-----	
လူမျိုးစုရော-ဗမာကုလား	၁	ဘာသာရော----- ဗုဒ္ဓ -- --	၁

	အမျိုးသား(အရေအတွက်)	အမျိုးသမီးအရေအတွက်
လူဦးရေ	၅၀၂	၄၉၈
ကျား/မ ဦးဆောင်သောအိမ်ထောင်စု	၂၃၂	၂၈

(ခ)လက်လှမ်းမီအသုံးပြုနိုင်သည့်အဆောက်အဦများ

စာသင်ကျောင်း	ရှိ/မရှိ	ကျန်းမာရေး	ရှိ/မရှိ	ဘာသာရေးအဆောက်အဦ	ရှိ/မရှိ
အထက်တန်းကျောင်း		ဆေးရုံ		စေတီ	(ရှိ)
အလယ်တန်းကျောင်း		ကျန်းမာရေးဌာန		ဘုန်းကြီးကျောင်း	(ရှိ)
မူလတန်းကျောင်း	(ရှိ)	ကျန်းမာရေးဌာနခွဲ		ဟိန္ဒူဘုရားကျောင်း	
မူကြိုကျောင်း		ဆေးပေးခန်း		ခရစ်ယာန်ကျောင်း	
အခြား		အခြား		ဗလီ	
အခြား		အခြား		အခြား	
မှတ်ချက်- ဘုန်းတော်ကြီးသင်ကျောင်း		မှတ်ချက်-		မှတ်ချက်-	

(ဂ) ကျွမ်းကျင်သူများမှတ်တမ်း ၊ ကျေးရွာတွင်နေထိုင်သော သို့မဟုတ် တခြားရွာမှလာရောက်သောကျွမ်းကျင်သူများ

(၁) စာသင်ကျောင်း		(၂) ကျန်းမာရေး			(၃) လက်မှတ်ပညာရှင်			
	ရွာတွင်နေထိုင်သူ	အခြားရွာမှလာသူ		ရွာတွင်နေထိုင်သူ	အခြားရွာမှလာသူ		ရွာတွင်နေထိုင်သူ	အခြားရွာမှလာသူ
မူလတန်းပြဆရာ/ဆရာမ		(ရှိ)	ဆရာဝန်			လက်သမား	(ရှိ)	(ရှိ)
အထက်တန်းပြဆရာ/ဆရာမ			လက်ထောက်ကျန်းမာရေးမှူး			ပန်းရံ	(ရှိ)	(ရှိ)
အလယ်တန်းပြဆရာ/ဆရာမ			အမျိုးသမီးကျန်းမာရေးဆရာမ			လှုပ်စစ်ဆိုင်ရာ		
မူကြိုဆရာ/ဆရာမ			အရံသားဖွား			ရေပိုက်သွယ်သူ		
အခြား			ပြည်သူ့ကျန်းမာရေးလုပ်သား(၁)/(၂)	(ရှိ)		စက်ပြင်ဆရာ		
မှတ်ချက်			မှတ်ချက်			မှတ်ချက်		

(ဃ) ကျေးရွာသို့ ရောက်ရှိနိုင်သည့်လမ်းအခြေအနေ /ကျေးရွာတစ်ရွာသည် ၎င်း၏ကျေးရွာအုပ်စုနှင့် ဆက်သွယ်ထားသော လမ်းအခြေအနေ

- ကျောက်ကြမ်းလမ်း ()
- ကတ္တရာလမ်း ()
- ကွန်ကရစ်လမ်း ()
- မော်တော်ဆိုင်ကယ်လမ်း ()
- ကျောက်ခင်းလမ်း ()
- မြေသားလမ်း (✓)
- လူသွားလမ်း ()
- အခြား ()

(င) ကျေးရွာဖွံ့ဖြိုးရေးစီမံချက်

(၁) လူထုဗဟိုပြုစီမံကိန်းမစတင်မီ ဤကျေးရွာတွင် ကျေးရွာဖွံ့ဖြိုးမှုစီမံချက်ရှိပါသလား ?

ရှိပါသည် ()၊ မရှိပါ (✓)၊ မသိပါ ()။

(၂) ရှိခဲ့ပါလျှင် ဤစီမံချက်ကိုမည်သည့်ခုနှစ်တွင်ပြင်ဆင်ခဲ့ပါသနည်း?

နှစ်...၊ မသိပါ ()

(၃) ဤစီမံချက်ကိုမြို့နယ်မှအတည်ပြုခဲ့ပါသလား ?

ပြုခဲ့ပါသည် ()၊ မပြုခဲ့ပါ ()၊ မသိပါ ()

(စ) ခရီးအကွာအဝေး

(၁) ဤကျေးရွာ၏ ဗဟိုမှ၎င်းကျေးရွာအုပ်စုဗဟိုအထိခရီးမိုင်မည်မျှကွာဝေးသနည်း? (၂မိုင်)

(၂) ဤကျေးရွာမှ ၎င်းကျေးရွာအုပ်စုဗဟိုအထိ သွားလာရာတွင်ကြာမြင့်သည့်အချိန်

ခြောက်သွေ့ရာသီတွင်ကြာချိန်

- ထော်လာဂျီ () နာရီမိနစ်
- မော်တော်ဆိုင်ကယ် (၀၀:၂၀) နာရီမိနစ်
- ခြေလျှင် () နာရီမိနစ်

- လား () နာရီမိနစ်
- မော်တော်ဘုတ် () နာရီမိနစ်
- အခြား ----- () နာရီမိနစ်

မိုးရာသီတွင်ကြာချိန်

- ထော်လာဂျီ () နာရီမိနစ်
- မော်တော်ဆိုင်ကယ် (၀၀:၃၀) နာရီမိနစ်
- ခြေလျှင် () နာရီမိနစ်
- လား () နာရီမိနစ်
- မော်တော်ဘုတ် () နာရီမိနစ်
- အခြား ----- () နာရီမိနစ်

(ဆ) ပတ်ဝန်းကျင်ဆိုင်ရာသဘာဝဘေးအန္တရာယ် - ၂၀၁၃ ခုနှစ်တွင် လေပြင်းတိုက်၍အိမ် ၁၈ လုံးပျက်စီးခဲ့သည်။

(၁) ဤကျေးရွာတွင်ရေကြီးခြင်းကဲ့သို့ သဘာဝဘေးအန္တရာယ်ကျရောက်ခြင်းရှိပါသလား?

မရှိပါ ()၊ ရှိပါသည် ()၊ မသိပါ () ။

(ဇ) ကျေးရွာတွင် ဖွဲ့စည်းထားသော အဖွဲ့အစည်းများ

လူထုဗဟိုပြုစီမံကိန်းမတိုင်မီ ဤကျေးရွာတွင် ကျေးရွာဖွံ့ဖြိုးရေးအတွက် အစိုးရ (သို့) ရွာသားများကိုယ်တိုင် (သို့) စီမံကိန်းတစ်ခုခုမှ ဖွဲ့စည်းထားသည့်အဖွဲ့အစည်းများရှိပါသလား?

(၅) လူထုပူးပေါင်းပါဝင်သောလူမှုဆန်းစစ်ခြင်းနှင့်အကဲဖြတ်ခြင်းလုပ်ငန်းစဉ် (PSA)အကျဉ်းချုပ်ဇယား

စဉ်	အကြောင်းအရာ	ရက်စွဲ	ဦးတည်အုပ်စု	တက်ရောက်သူ			အဓိကဆွေးနွေးချက်များ
				ကျား	မ	ပေါင်း	
၁	ကျေးရွာသမိုင်း	၃၀.၁၂.၂၀၁၆	အုပ်ချုပ်ရေးအဖွဲ့ဝင်များ၊ ရပ်မိရပ်ဖများ	၇	၅	၁၂	ကျေးရွာစတင်ဖြစ်ပေါ်လာပုံ၊ နှစ်နှင့်ထူးခြားဖြစ်စဉ်များ။
၂	လူမှုရေးနှင့်အရင်းအမြစ်ပြုမြေပုံ	၃၀.၁၂.၂၀၁၅	စေတနာ့ဝန်ထမ်း၊ အမျိုးသား၊ အမျိုးသမီး	၅	၅	၁၀	လမ်းပန်းဆက်သွယ်ရေးအခြေအနေအခြေခံအဆောက်အအုံများ၊ လယ်ယာမြေများ၊ မြစ်ချောင်းများ၊ ရေတွင်းရေကန်များ၊ သစ်တောများ၊ ဆည်မြောင်းများ။
၃	ဥစ္စာနေပိုင်ဆိုင်မှု၊ အဆင့်များသုံးသပ်ခြင်း	၃၀.၁၂.၂၀၁၅	ပြေလည်သောအုပ်စု၊ အလယ်အလတ်အုပ်စု၊ မပြေလည်သောအုပ်စု	၂၀	၁၅	၃၅	ပိုင်ဆိုင်မှုစံနှုန်းများသတ်မှတ်ခြင်း၊ စံနှုန်းများအပေါ်အခြေခံပြီးအဆင့်သတ်မှတ်ပေးသော အိမ်ထောင်စုအရေအတွက်ခန့်မှန်းခြင်း၊ အဓိကအသက်မွေးဝမ်းကြောင်းလုပ်ငန်းများအားမှတ်တမ်းတင်ခြင်း။
၄	ကျား-မအခန်းကဏ္ဍသုံးသပ်ခြင်း (cobweb)	၃၀.၁၂.၂၀၁၅	အမျိုးသားများ၊ အမျိုးသမီးများ	၂၀	၁၅	၃၅	အမျိုးသား၊ အမျိုးသမီးတန်းတူအခွင့်အရေးရရှိမှုအခြေအနေအားဆွေးနွေးမှတ်တမ်းတင်ခြင်း။
၅	ရာသီခွင်ဇယား	၃၀.၁၂.၂၀၁၅	စေတနာ့ဝန်ထမ်း၊ အမျိုးသားများ၊ အမျိုးသမီးများ	၁၀	၇	၁၇	ရာသီဥတု၊ အဓိကအသက်မွေးဝမ်းကြောင်းလုပ်ငန်းများရောဂါဘယများ၊ ပွဲတော်များအားဆွေးနွေးမှတ်တမ်းတင်ခြင်း။
၆	အဖွဲ့အစည်းဆိုင်ရာအကဲဖြတ်ချက်နှင့် ဗင်းကားချုပ်	၃၀.၁၂.၂၀၁၅	အမျိုးသားများ၊ အမျိုးသမီးများ	၃၀	၂၅	၅၅	လူထုနှင့်ထိတွေ့ဆက်ဆံပြီး လူထုအကျိုးစီးပွားအတွက်ဆောင်ရွက်လျက်ရှိသောရွာအတွင်း၊ ရွာပြင်ပအဖွဲ့အစည်းများအားဖော်ထုတ်ခြင်းနှင့်ဆက်သွယ်မှုပုံသဏ္ဍန်ကိုကားချုပ်ပေါ်တွင်မှတ်တမ်းတင်ခြင်း။

၇	အခက်အခဲများ (ပြဿနာများ)	၃၀.၁၂.၂၀၁၅	အမျိုးသား၊ အမျိုးသမီး	၂၆	၁၉	၄၅	အမျိုးသားများနှင့်အမျိုးသမီးများနေ့စဉ်လူနေမှုဘဝတွင် ကြုံတွေ့နေရသောအခက်အခဲအတားအဆီးများအားဆွေးနွေးဖော်ထုတ်ခြင်း။
၈	ပြဿနာသစ်ပင်	၃၀.၁၂.၂၀၁၅	အမျိုးသမီးများ အမျိုးသား	၁၀	၁၈	၂၈	အမျိုးသမီးများကြုံတွေ့နေရသောအခက်အခဲများမှအဓိကအခက်အခဲတစ်ခုကိုရွေးချယ်ခြင်း၊သစ်ပင်ပုံကိုအခြေခံလျှက်အကြောင်းအကျိုးဆက်စပ်ပုံဖော်ခြင်း။
၉	ပြဿနာသစ်ပင်	၃၀.၁၂.၂၀၁၅	အမျိုးသားများ	၁၀	၁၈	၂၈	အမျိုးသားများကြုံတွေ့နေရသောအခက်အခဲများမှအဓိကအခက်အခဲတစ်ခုကိုရွေးချယ်ခြင်း၊သစ်ပင်ပုံကိုအခြေခံလျှက်အကြောင်းအကျိုးဆက်စပ်ပုံဖော်ခြင်း
၁၀	နောင်၅နှစ်စာမျှော်မှန်းချက်	၃၀.၁၂.၂၀၁၅	အမျိုးသားများနှင့်အမျိုးသမီးများ	၂၆	၁၉	၄၅	အဓိကပြဿနာကိုပြေလည်စေသောအကြောင်းရင်းများအားပြေလည်စေမည့်လုပ်ငန်းများအားဖော်ထုတ်ခြင်း။
၁၁	ဦးစားပေးလုပ်ငန်းများရွေးချယ်ဆုံးဖြတ်ခြင်း။	၃၀.၁၂.၂၀၁၅	အမျိုးသား၊ အမျိုးသမီး	၂၀	၁၅	၂၅	ဖော်ထုတ်ထားသောလုပ်ငန်းများအားဦးစားပေးအဆင့်နှိုင်းယှဉ်သတ်မှတ်ခြင်း။

၆။ ကျေးရွာဖွံ့ဖြိုးရေးအစီအစဉ်အတွက်အသုံးပြုခဲ့သော PRA tools များနှင့်တစ်ခုချင်းစီ အတွက်သုံးသပ်ချက်များ

၆။ (က) ကျေးရွာသမိုင်း

30.12.2015

ဂါတ်ချိုင်းကျေးရွာ
ကံလှအုပ်စု

ကျေးရွာသမိုင်းကြောင်း

စဉ်	ဖြစ်ပျက်ခဲ့သော အကြောင်းအရာများ
၁၂၁၇	ဂါတ်ချိုင်းကျေးရွာစတင်တည်ထောင်ခဲ့သည်။ ဆူနီးတော်ကြီးကျောင်း တည်ဆောက်ခဲ့သည်။
၁၂၃၇	အခြေခံမညာ မျှလစာနီးကျောင်းကို ဂါတ်ချိုင်း
၁၃၇၄	ဂါတ်ကုန်းနှစ်ရွာ မျှပေါင်းပင်ကြားခဲ့သည်။ ဂါတ်ချိုင်းကျေးရွာ အခြေခံမညာ မျှလစာနီး ကျောင်းစတင် ဖွင့်လှစ်ခဲ့ပါသည်။
၁၃၁၂	ဂါတ်ချိုင်းကျေးရွာ 'ရွာလုံးကျွတ်မီးတော' ကြေရောက်ခဲ့ပါသည်။
၁၃၇၀	လေဘေးကြေရောက်၍ ၁၆ ခုခိမ်းပုဂ္ဂိုလ် ပျက်စီးခဲ့ပါသည်။

ပါဝင်စားဆွဲသူ - ဣာ < ၇ >၊ ဇ < ၅ >
စုစုပေါင်း - ၁၃ ဦး

ဦးဆောင်သူ- ဒေါ်သက်သက်ခိုင် < CF >
မှတ်တမ်းတင်သူ- ဦးဂိုလေ

ဂါတ်ချိုင်းကျေးရွာသမိုင်းသုံးသပ်ချက်

ဂါတ်ချိုင်းကျေးရွာ၏ ကျေးရွာသမိုင်းကို အထက်ပါ ပုံစံတွင် လေ့လာသုံးသပ်တွေ့ရှိရပါသည်။ ဂါတ်ချိုင်းကျေးရွာကို မြန်မာသက္ကရာဇ် ၁၂၂၇ ခုနှစ်တွင် စတင်တည်ထောင်ခဲ့ပါသည်။ ဘုန်းတော်ကြီးကျောင်းကိုလည် ၁၂၂၇ ခုနှစ်တွင် တည်ဆောက်ခဲ့ပါသည်။ ၁၃၃၇ ခုနှစ်တွင် အခြေခံပညာ မူလတန်းကျောင်းကို ဂါတ်ကုန်းကျေးရွာနှင့် ဂါတ်ချိုင်းကျေးရွာ နှစ်ရွာပေါင်း၍ ပညာသင်ခဲ့ရသည်။

မြန်မာသက္ကရာဇ် ၁၃၇၄ ခုနှစ် ဂါတ်ချိုင်းကျေးရွာ တွင် အခြေခံပညာ မူလတန်းကျောင်းကို စတင်ဖွင့်လှစ်ခဲ့ပါသည်။ မြန်မာသက္ကရာဇ် ၁၃၁၂ ခုနှစ်တွင် ဂါတ်ချိုင်းတစ်ရွာလုံး မီးဘေးကျရောက်ခဲ့သောကြောင့် ကျေးရွာသူ၊ ကျေးရွာသားများ စီးပွားရေး အဆင်မပြေခြင်း၊ ကျန်းမားတွင် ထိခိုက်ခြင်း ၊ အသက်အန္တရာယ်နှင့် ကြုံတွေ့ရခြင်းတို့ ဖြစ်ပေါ်ခဲ့ရပါသည်။ ၁၃၁၄ ခုနှစ်တွင် လုပ်ငန်းကိုင်ငန်းများ အဆင်ပြေ ချောမွေ့လာပြီး နေသားတစ်ကျ နေထိုင်နိုင်ခဲ့ ပါသည်။ ထို့နောက်တွင် ၁၃၇၀ ပြည့်နှစ်တွင် လေဘေးအန္တရာယ်ကျရောက်၍ အိမ် (၁၆) လုံးခန့် ပျက်စီးခဲ့ရပြီး၊ ကျေးရွာသူ၊ကျေးရွာသားများ အိုးမဲ့အိမ်မဲ့ ဘဝသို့ရောက်ရှိခဲ့ရသည်။ ၂၀၁၆ ခုနှစ်တွင် ဂါတ်ချိုင်းကျေးရွာတွင် လူထုဗဟိုပြုစီမံကိန်းမှ ရွာတွင်းရိစာ လမ်းကို ပြုပြင် ဖောက်လုပ်ခဲ့ပါသည်။

ဂါတ်ချိုင်းကျေးရွာ၏ ကျေးရွာသမိုင်း လေ့လာသုံးသပ်ခြင်းအားဖြင့် သိရှိနိုင်ပါသည်။

လူမှုရေးနှင့်အရင်းအမြစ်ပြုမြေပုံသုံးသပ်ချက်

ကံလှအုပ်စု ဂါတ်ချိုင်းကျေးရွာ လူမှုရေးနှင့် အရင်းအမြစ်ပြုမြေပုံကို လေ့လာသုံးသပ်ခြင်းအားဖြင့် သိရှိရသော အချက်အလတ်များမှာ ဂါတ်ချိုင်းကျေးရွာ၏ နောက်ဘက်တွင် နေပြည်တော်နှင့် တပ်ကုန်းဆက်သွယ်ထားသော ကွန်ကရစ်လမ်းမကြီး တည်ရှိပါသည်။ ကျေးရွာပတ်ဝန်းကျင်တွင် နယ်နမိတ်ချင်းထိ ဆက်လျက်ရှိသော ရွာများမှာ အရှေ့မြောက်ဘက်တွင် ဂါတ်ကုန်းကျေးရွာ၊ ရွာ၏မြောက်ဘက်တွင် တံခွန်တိုင်ကျေးရွာ၊ကျေးရွာ၏ နောက်မြောက်ထောင့် တွင် မဲအင်းကျေးရွာတည်ရှိ ပါသည်။

ရွာတွင်းလမ်းများသည် မြေသားလမ်းများဖြင့် ဆက်သွယ်ထားပါသည်။ ဂါတ်ချိုင်းကျေးရွာ၏ မြောက်ဘက်တွင် ဘုန်းတော်ကြီးကျောင်းတည်ရှိပါသည်။ ဘုန်းတော်ကြီးကျောင်း၏ အနောက်တည့်တည့်ဘေးကပ်ရပ်တွင် ကျေးရွာ စာသင်ကျောင်းတည်ရှိပါသည်။

ကျေးရွာ မြေပုံတွင် ပြေလည်သောအိမ်ထောင်စုကို ပန်းရောင်ဖြင့်သက်မှတ်ပြီး အလယ်အလက်အိမ်ထောင်စုမှာ လိမ်မော်ရောင်နှင့် သက်မှတ်ပြီး ၊မပြေလယ်သောအိမ်ထောင်စုများကို အစိမ်းရောင်ဖြင့် သက်မှတ်ထားပါသည်။ ဂါတ်ချိုင်းကျေးရွာတွင် အများအားဖြင့်တောင်သူလုပ်ငန်းများကို လုပ်ကိုင်ကြ၍ အလွန်ပင်သာယာလှပသောကျေးရွာလေးတစ်ရွာဖြစ်ကြောင်းကို လေ့လာသိရှိရပါသည်။

၆။(၁)ဥစ္စာနေပိုင်ဆိုင်မှုအဆင့်များသုံးသပ်ခြင်း

ဥစ္စာနေပိုင်ဆိုင်မှုအဆင့်များသုံးသပ်ခြင်းနှင့်အသက်မွေး

ကျေးဇူး - ဂါတ်ချိုင်း
အုပ်စု - ကံလှ

မြို့နယ် - တပင်တိုး
ရက်စွဲ - 6.12.2016

အမျိုးအစား	လိင်စဉ်မြို့	အသက်မွေးလုပ်ငန်း	အိမ်စေတနာ
ပြေလည်သော အုပ်စု	လယ်၊ ဥ၊ ကျွဲ၊ အထက်၊ ကျွဲ၊ နွား၊ သေတ္တာ၊ ခေါင်းစွဲစက် သေတ္တာ၊ ကား၊ သစ်၊ ဆိုင်ကယ်၊ သေ ထက်က၊ သွပ်မျိုး၊ ပျဉ်စင်၊ စက်၊ သေတ္တာ	တောင်သူလုပ်ငန်း၊ အကြီးစား၊ လုပ်ကိုင်ကြသည်။	၅၀
အလယ်အလတ် အုပ်စု	ကျွဲ၊ နွား၊ သေတ္တာ၊ လယ်၊ သေတ္တာ နှင့် ကောက် ဆိုင်ကယ်၊ သစ်၊ လှည်း၊ သစ်၊ စက်၊ သေတ္တာ၊ ထက်က ဗြဟ္မစင်၊ သွပ်မျိုး	တောင်သူလုပ်ငန်းကို အလတ် စား လုပ်ကိုင်ကြသည်။	၅၇
မပြေလည်သော အုပ်စု	ထက်က၊ မြေစိုက်၊ သက်ကယ် မျိုး၊ ကြက်၊ ဥ၊ ကောင်နှင့် အ ထက်	လက်လုပ်၊ လက်စား၊ ကြက်မွေး မှုရေး လုပ်ကိုင်ကြသည်။	၉၈
နှမ်းပါးသော အုပ်စု	မအိမ်တက်သောပိုင်ဆိုင် ကြသည်။	ကျားစားလုပ်ကိုင်ကြသည်။	၆၀

ပိတ်ဆွေးမွေးသူ ကျား - ၂၀ ပေါင်း - ၅၂ ဦး ဦးစေတနာသူ - ဒေါ်သက်ခိုင်
မ - ၃၂ မှတ်တမ်းတင်သူ - ဒေါ်သီတာ

ဥစ္စာနေပိုင်ဆိုင်မှုအဆင့်များအား အုပ်စုအလိုက်သုံးသပ်ခြင်း

ကျေးရွာအတွင်းရှိအိမ်ထောင်စုများအလိုက်ဥစ္စာပစ္စည်းပိုင်ဆိုင်မှုနှင့် သက်မွေးဝမ်းကျောင်းလုပ်ငန်းများကိုသုံးသပ်ရာတွင်ပြေလည်သောအုပ်စု၊ အလယ်အလတ်အုပ်စု၊ မပြေလည်သောအုပ်စု၊ နွမ်းပါးသောအုပ်စုဟူ၍ လေးစုတွေ့ရှိရပါသည်။

ပြေလည်သောအုပ်စုတွင် အိမ်ထောင်စု (၅၀) ခန့်ရှိပြီး တောင်သူလုပ်ငန်းကို အကြီးစားလုပ်ကိုင်ကြပါသည်။ ၎င်းအုပ်စုများ၏ ပိုင်ဆိုင်မှုမှာ လယ်(၂) ဧကနှင့် အထက် ကျွဲနွား တစ်ရှဉ်း၊ စပါးကြော့စက် တစ်လုံး၊ ကားတစ်စီး၊ ဆိုင်ကယ် တစ်စီး၊ တစ်ထပ်တိုက် ထရံကာ၊ သွပ်မိုး၊ ပျဉ်ခင်း၊ ဝက်တစ်ကောင်နှင့် အထက်တို့ ဖြစ်သည်။

အလယ်အလတ် အုပ်စုတွင် အိမ်ထောင်စု(၅၇) ရှိပြီး တောင်သူလုပ်ငန်းကို အလတ်စားလုပ်ကိုင်၍ ကုန်စုံဆိုင် ၊ သေးစား မွေးမြူရေးလုပ်ငန်းကို လုပ်ကိုင်၍ ပိုင်ဆိုင်မှုများမှာ ကျွဲနွား တစ်ရှဉ်း၊ လယ် တစ်ဧကနှင့်အောက်၊ ဆိုင်ကယ်တစ်စီး၊ လှည်းတစ်စီး၊ ဝက်တစ်ကောင်တို့ဖြစ်သည်။ အိမ်ပုံစံများမှာ ထရံကာ၊ ကျမ်းခင်း၊ သွပ်မိုးတို့ဖြစ်သည်။

မပြေလည်သော အုပ်စုတွင် အိမ်ထောင်စု (၉၈) ခန့် ရှိပြီး လက်လုပ်လက်စား လုပ်ငန်းနှင့် ကြက်မွေးမြူရေး လုပ်ငန်းကို လုပ်ကိုင်ကြသည်။ ပိုင်ဆိုင်မှု အနေဖြင့် ထရံကာ၊ မြေစိုက် ၊ သက်ကယ်မိုး၊ ကြက်နှစ်ကောင်နှင့် အထက်သာ ပိုင်ဆိုင်ကြကြောင်း လေ့လာတွေ့ရှိရပါသည်။ နွမ်းပါးသော အုပ်စုများမှာ (၆၀) အိမ်ထောင်စုရှိပြီး တဲအိမ်တစ်လုံးသာ ပိုင်ဆိုင်ကျပါသည်။ ကျဘမ်းအလုပ်အကိုင်ကိုသာ လုပ်ကိုင်လျှက်ရှိပါသည်။

(စဉ်)	အုပ်စု	အိမ်ခြေ	ရာခိုင်နှုန်း
၁	ပြေလည်သောအုပ်စု	၅၀	၁၉%
၂	အလယ်အလတ်အုပ်စု	၅၇	၂၁%
၃	မပြေလည်သောအုပ်စု	၉၈	၃၇%
၄	နွမ်းပါးသောအုပ်စု	၆၀	၂၃%
	စုစုပေါင်း	၂၆၅	၁၀၀%

၆။ (ဃ) ကျား-မအခန်းကဏ္ဍ သုံးသပ်ခြင်း (cobweb)

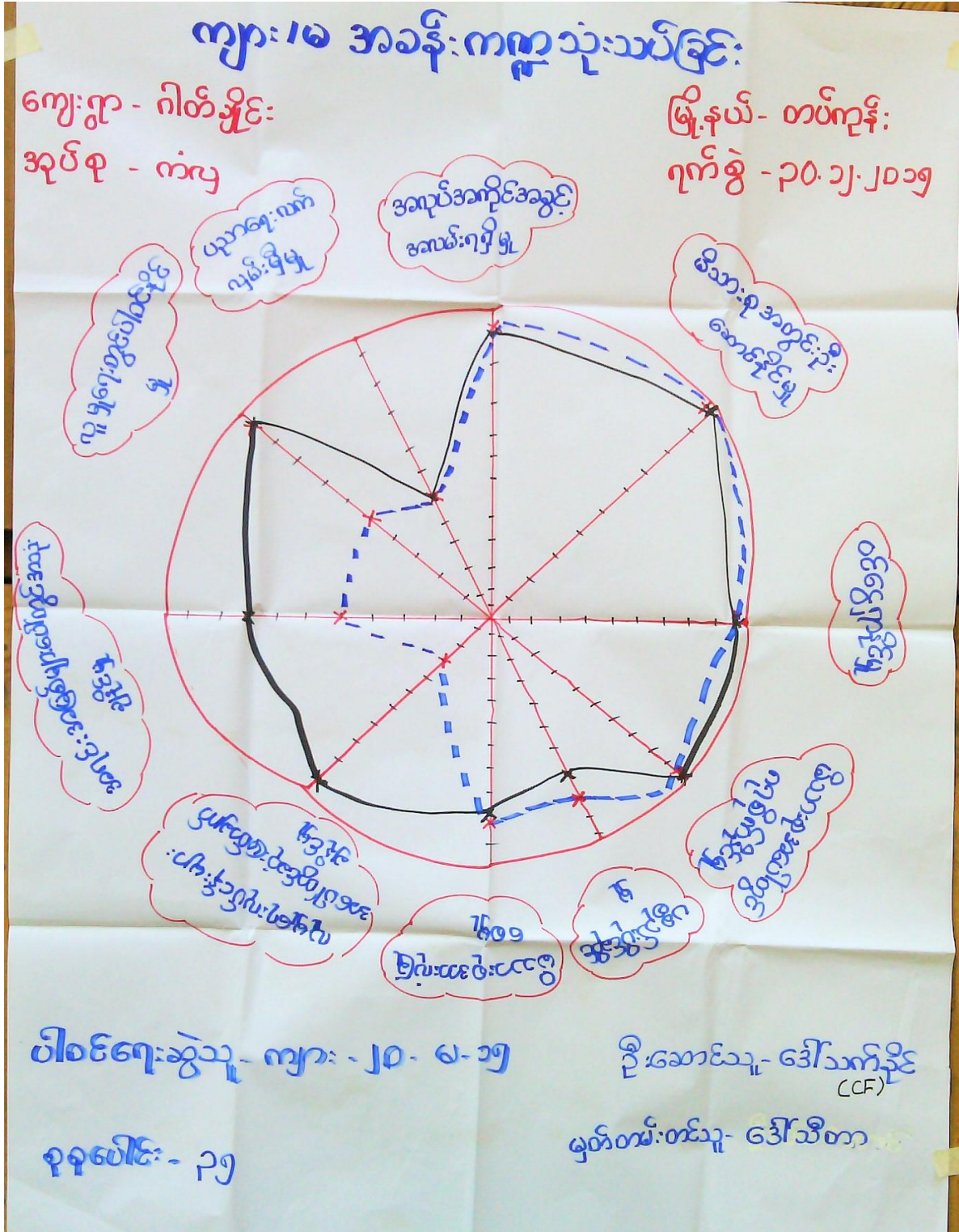

ကျားမအခန်းကဏ္ဍ သုံးသပ်ခြင်း (cobweb)

အထပ်ပါ ပင့်ကူအိမ် ကျားမ ကဏ္ဍသုံးသပ်ချက်အရ အလုပ်အကိုင် အခွင့် လမ်းရရှိမှုတွင် အမျိုးသားများသည် အမျိုးသမီးများနှင့် တူညီနေသည်ကို တွေ့ရ ပါသည်။ မိသားစုအပေါ်တွင် ဦးဆောင်နိုင်မှု နှင့် ဝင်ငွေရှာဖွေနိုင်မှု တို့တွင် အမျိုးသားနှင့် အမျိုးသမီး တို့ တူညီနေသည်ကို တွေ့ရသည်။ လူမှုရေးလုပ်ငန်းများ အပေါ်တွင် ဆုံးဖြတ်ချက်ချနိုင်မှုသည် အမျိုးသားများသည် အမျိုးသမီးများထက် သာလွန်နေသည်ကို တွေ့ရပါသည်။ ပစ္စည်းပိုင်ဆိုင် မှု အနေနှင့်အမျိုးသမီးများသည် အမျိုးသားများထက် ပိုမို၍ ပိုင်ဆိုင်မှု ရှိနေကြောင်း တွေ့ရသည်။ အရင်းအမြစ်များအပေါ်တွင် အသုံးချနိုင်မှုနှင့် လူမှုရေးတွင် ပါဝင်နိုင်မှု တို့မှာ အမျိုးသားများက အမျိုးသမီးများထက် အားသာနေကြောင်း တွေ့ရသည်။ မိသားစု အပေါ်တွင် ဂရုစိုက်နိုင်မှုနှင့် ပညာရေးလက်လှမ်းမီ မှု တို့တွင် အမျိုးသားနှင့် အမျိုး သမီးတို့ တူညီနေသည်ကို တွေ့ရသည်။

၆။ (င) ရာသီခွင်ဇယား

ကျေးရွာ-ဂါတ်ချိုင်း
အုတ်စု-ကံကု

ကာလီချိန်ပြဋ္ဌာန်းချိန်

30.12.2015

စဉ်	အကြောင်းအရာ	တစ်လ	တစ်နှစ်	နှစ်	ဝါဆို	ဝါခေါင်	တော်တော်	အထူးအထူး	အထူးအထူး	အထူးအထူး	အထူးအထူး	အထူးအထူး	အထူးအထူး
၁	အိမ်ကန်ပျိုးသီး	ခိုက်			ခိုက်		ခိုက်			ခိုက်			
၂	ခရိုင်	***			***		***			***			
၃	နှစ်	***			***		***			***			
၄	စပါး				***					***			
၅	ပဲခူး	***		***						***			
၆	တက္ကသိုလ်												
၇	တက္ကသိုလ်												
၈	ညွှန်ကြားရေးမှူးချုပ်						✓					✓	ညွှန်ကြားရေးမှူးချုပ်
၉	ကြက်၊ ခက်						✓						
၁၀	မိုးရွာရေရရှိမှု				*								
၁၁	ကာလအား ပုံစံ	သင်္ကြန်			သင်္ကြန်				မိုးရွာ၊ ကတိန်				အင်္ဂါ
၁၂	ကျေးရွာ						ညွှန်ကြားရေးမှူးချုပ်						
၁၃	ဝင်ရောက်မှု				*	*				*			
၁၄	ကျေးရွာအုပ်စု	**	**	**	**	**	**	**	**	**	**	**	**
၁၅	ကာလီချိန်	နေ့ပို	လေတိုက်		မိုးရွာ								နေ့ပို

ပိတ်ကျေးရွာ- ကျေး- ၁၀ - ၈ - ၇
စုရွာ - ၁၇

ဒီဇင်ဘာလ - ၆၀၊ ဇန်နဝါရီလ - ၆၀၊ ဖေဖော်ဝါရီလ - ၆၀၊ မတ်လ - ၆၀၊ အပြစ်

ရာသီခွင်ဇယားအားသုံးသပ်ခြင်း

ကျေးရွာရာသီခွင်ဇယားအားသုံးသပ်ရာတွင် အဓိကစိုက်ပျိုးသီးနှံ၊ တိရစ္ဆာန်ရောဂါကျရောက်မှု၊ စိုက်ပျိုးရေးရရှိမှု၊ ဘာသာရေးပွဲတော်များ၊ ကျန်းမာရေး၊ ဝင်ငွေရရှိမှု၊ ရွှေ့ပြောင်းလုပ်ကိုင်မှုနှင့်ရာသီဥတုအခြေအနေများကိုလေ့လာခဲ့ပါသည်။

မြေပဲနှင့် နှမ်းကို တန်ခူးလတွင် စိုက်ပျိုး၍ ဝါဆိုလတွင် ရိတ်သိမ်းပါသည်။ တော်သလင်းလတွင် နောက်တစ်ကြိမ် ပြန်လဲ စိုက်ပျိုး၍ နတ်တော်လတွင် မြေပဲများ ခူးဆွတ်၍ နှမ်းသီးနှံကို ရိတ်သိမ်းပါသည်။ စပါးကို ဝါဆိုလတွင် စိုက်ပျိုး၍ နတ်တော်လတွင် ရိတ်သိမ်းပါသည်။ ပဲတီစိမ်းကို တန်ခူးလတွင် စိုက်ပျိုး၍ နယုန်လတွင် ဆွတ်ခူးပါသည်။

တိရစ္ဆာန်ရောဂါ ကျရောက်မှု အနေနှင့် ကျွဲနှင့် နွားတို့သည် တော်သလင်းလတွင် ခွာနာ ၊ လျှာနာ ရောဂါများ ကျရောက်ပြီး ပြာသိုလတွင် ခြေပုတ် ၊ လက်ပုတ် ရောဂါများ ကျရောက်လေ့ ရှိပါသည်။ ဝက်နှင့် ကြက်တို့ ခွာနာ၊ လျှာနာ ရောဂါများ ဖြစ်ပွားလေ့ ရှိပါသည်။

စိုက်ပျိုးရရှိသောလမှာ ဝါဆိုလဖြစ်သည် ၊ ဘာသာရေးပွဲတော်များမှာ တန်ခူးလတွင် သင်္ကြန်ပွဲ ၊ ဝါဆိုလတွင် သင်္ကန်းကပ်ပွဲ ၊ သီတင်းကျွတ်လတွင် မီးထွန်းပွဲ ၊ တန်ဆောင်မုန်းလတွင် ကထိန်းပွဲ တပို့တွဲလတွင် ရှင် ပြုပွဲတော်တို့ ကျင်းပလျက်ရှိသည်။ ကျန်းမာရေးအနေနှင့် ဝါခေါင်လတွင် သွေးလွန်တုတ်ကွေး ရောဂါများ ဖြစ်ပွားလေ့ရှိသည်။ ရွှေ့ပြောင်းအလုပ်လုပ်ကိုင်မှု မှာ ၁၂လ လုံး ရွှေ့ပြောင်းအလုပ်လုပ်ကိုင်ကြသည်။ ရာသီဥတု အနေဖြင့် တန်ခူးလတွင် အပူချိန်လွန်ကဲ ပြီး ကဆုန်လတွင် လေပြင်းတိုက်ခတ်ပါသည်။ ဝါဆိုလတွင် မိုးများပြီး တပေါင်းလတွင် နေအလွန် ပူပြင်းပါသည်။

အဖွဲ့အစည်းဆိုင်ရာအကဲဖြတ်ချက်အားသုံးသပ်ခြင်း

အထက်ပါ ဗင်း ကားချပ်ကိုလေ့လာခြင်း အားဖြင့်ရပ်ရွာလူထုနှင့်ထိတွေ့ဆက်ဆံမှုရှိသော အဖွဲ့အစည်းများ၏ အခြေအနေကို သိရှိနိုင်ပါသည်။ ကျေးရွားအတွင်းရှိ အဖွဲ့အစည်းများထဲတွင် လူမှုရေးအဖွဲ့၊ ဘာသာရေးအဖွဲ့၊ အုပ်ချုပ်ရေး၊ ရပ်မိရပ်ဖ၊ ဂေါပက၊ လူထုဗဟိုပြု ကော်မတီ၊ သမ၊ ကျောင်းကော်မတီ၊ မီးကော်မတီ စသည့် အဖွဲ့အစည်းများရှိပါသည်။

ကျေးရွာပြင်ပတွင် ရှိသော အဖွဲ့အစည်းများမှာ အုပ်စုအုပ်ချုပ်ရေး၊ မြန်မာ့စီးပွားရေး ဘဏ်၊ မြို့နယ်သမဝါယမ၊ မြို့နယ်ပညာရေးမှူးရုံး ၊ ကမ္ဘာ့ဘဏ် ၊ အီးပီစီ ရုံး စသည့် အဖွဲ့အစည်းများရှိပါသည်။

အထက်ပါအဖွဲ့အစည်းများ၏ ချိတ်ဆက်မှု အနေအထားမှာ အုပ်စုအုပ်ချုပ်ရေးသည် ကျေးရွာအုပ်ချုပ်ရေးအဖွဲ့နှင့် ရန်ဖန်ရခါ ချိတ်ဆက်မှု ရှိပြီး မြို့နယ်ပညာရေးမှူးရုံးနှင့် ကျေးရွာအုပ်ချုပ်ရေး၊ ကျောင်းကော်မတီတို့နှင့် ရန်ဖန်ရခါ ချိတ်ဆက်၍ လုပ်ကိုင်ကြသည်။ မြန်မာ့စီးပွားရေး ဘဏ်နှင့် အီးပီစီရုံးသည် ကျေးရွာ မီးကော်မတီနှင့် ချိတ်ဆက်၍ လုပ်ကိုင်ကြသည်။ ကမ္ဘာ့ဘဏ် အဖွဲ့သည် အုပ်ချုပ်ရေးအဖွဲ့နှင့် ကျေးရွာလူထုဗဟိုပြု အဖွဲ့တို့ နှင့် အမြဲတမ်းချိတ်ဆက်မှု ရှိပြီး ၎င်းတို့မှ တစ်ဆင့် ကျေးရွာလူထုနှင့် ချိတ်ဆက်၍ အလုပ်လုပ်ကိုင်သည်။

၆။ (ဆ) အခက်အခဲများ (ပြဿနာများ)

ကျေးဇူးတင်ဖြိုးရေးအဖွဲ့အစည်း အခက်အခဲအတာအဆီးများ

ကျေးဇူး - ဂါတ်ချိုင်

မြို့နယ် - တပ်ကုန်း

အုပ်စု - တံပု

ရက်စွဲ - ၈.၅.၂၀၁၆

အမျိုးသားအဖွဲ့မှတစ်ပြုလာသော အခက်အခဲ		အမျိုးသမီးအဖွဲ့မှတစ်ပြုလာသော အခက်အခဲ	
၁	ရွာလယ်လမ်းမကောင်းခြင်း	၁	ရွာလယ်လမ်းမကောင်းခြင်း
၂	ပညာသင်ကြားရေးခက်ခဲခြင်း	၂	ကျောင်းခြံစည်းဂိုးမရှိခြင်း
၃	ဆေးခန်းမရှိခြင်း	၃	ဆေးခန်းမရှိခြင်း
၄	လျှပ်စစ်မီးမရှိခြင်း	၄	လျှပ်စစ်မီးမရှိခြင်း
၅	သောက်သုံးရေမလုံလောက်ခြင်း	၅	သောက်သုံးရေမလုံလောက်ခြင်း

ပါစင်ရေးဆွဲသူ - ကျား () ၊ မ ()

ဦးဆောင်သူ - ဒေါ်သက်ခိုင်

စုစုပေါင်း

မှတ်တမ်းတင်သူ - ဒေါ်သီတာ

ကျေးဇူးတင်ပြီးရေးအတွက်အခက်အခဲအတားအဆီး

ကျေးဇူး - ဂိတ် ချဉ်း

အုပ်စု - ကံလှ

ဒေါ်နယ် - တယ်ကုန်း

စက်ခွဲ - ၆.၁၂.၂၀၁၆

အမျိုးသားများ၏အခက်အခဲများ		အမျိုးသမီးများ၏အခက်အခဲများ	
၁	ပညာသင်ကြားရေးခက်ခဲခြင်း	၁	ကျောင်းခြံစည်းရိုးမရှိခြင်း
၂	ဆေးခန်းမရှိခြင်း	၂	ဆေးခန်းမရှိခြင်း
၃	လျှပ်စစ်မီးမရှိခြင်း	၃	လျှပ်စစ်မီးမရှိခြင်း
၄	သောက်သုံးရေမလုံလောက်ခြင်း	၄	သောက်သုံးရေမလုံလောက်ခြင်း

ပါဝင်ဆွေးနွေးသူ - ၇၀ ဦးဆောင်သူ - ဒေါ်သက်ခိုင်
 စုစုပေါင်း - ၆၂၅ မှတ်တမ်းတင်သူ - ဒေါ်သီတာ

၆။ (ခ) ပြဿနာသစ်ပင်နှင့်သုံးသပ်ချက်

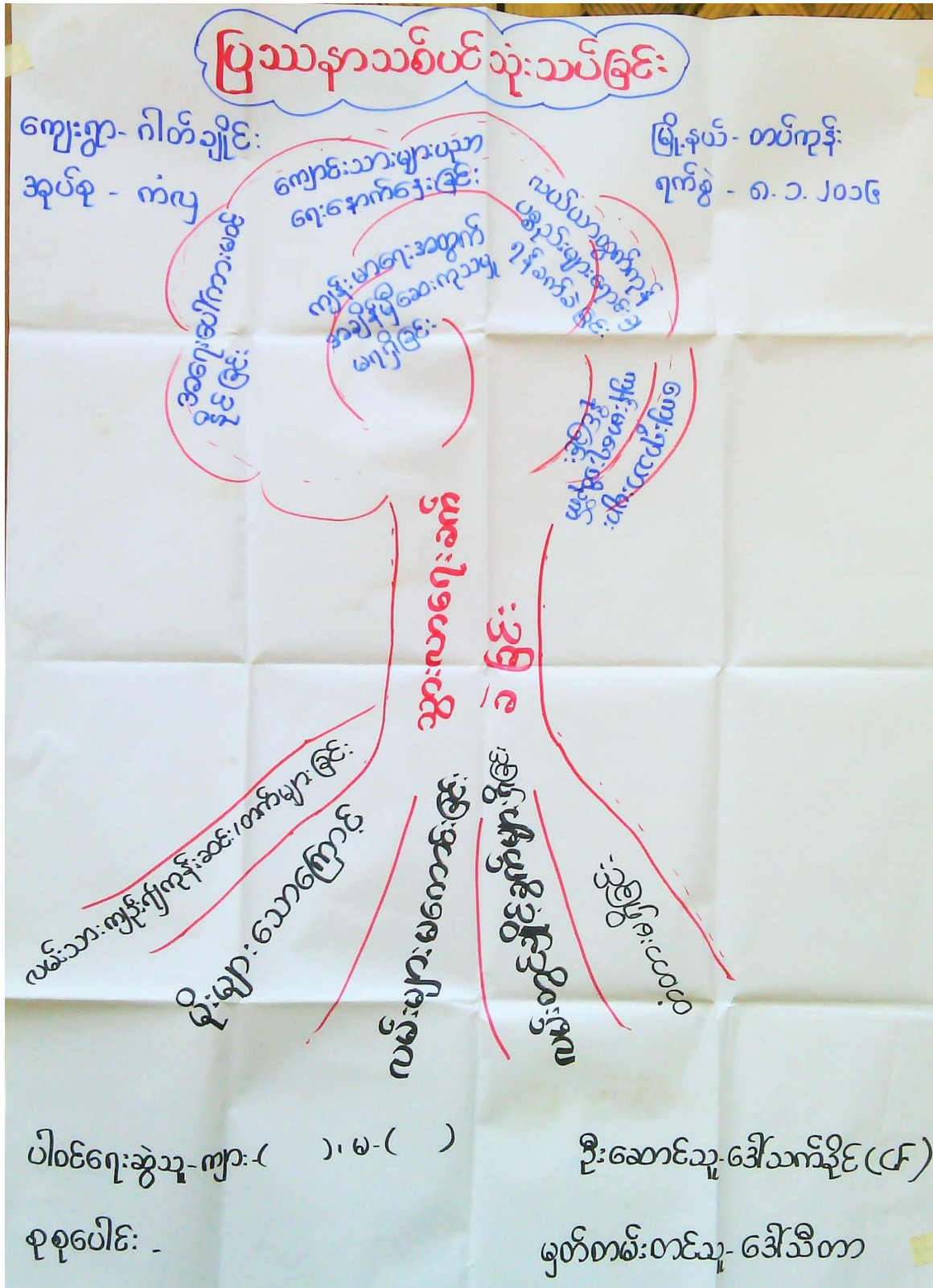

ပြဿနာသစ်ပင်သုံးသပ်ခြင်း

ဂါတ်ချိုင်း ကျေးရွာ၏ အဓိကအခက်အခဲများကိုလေ့လာရာတွင် ကျေးရွာအတွင်းအမှန်တကယ် ဖြစ်ပေါ်နေသောကိစ္စများကို ပေါ်လွင်စေရန်အတွက် ပြဿနာသစ်ပင်သုံးသပ်ခြင်းနည်းလမ်းကို အသုံးပြု၍ လေ့လာခဲ့ပါသည်။

လေ့လာတွေ့ရှိချက်အရ ကျေးရွာဖွံ့ဖြိုးရေးအတွက် အဟန့်အတားဖြစ်စေသောအချက်များကို ကျား၊ မအုပ်စုခွဲ၍ ဦးစွာလေ့လာရာ အမျိုးသားနှင့် အမျိုးသမီးအခက်အခဲများမှာတူညီနေသည်ကိုတွေ့ရ သည်။ထို့ကြောင့်၎င်းတို့၏အဓိကပြဿနာကိုဆက်လက်ဖော်ထုတ်ရာတွင် သွားလာရေးခက်ခဲခြင်း ပြဿနာကို တွေ့ရပါသည်။

ဂါတ်ချိုင်းကျေးရွာတွင် သွားလာရေးခက်ခဲခြင်း အကြောင်းမှာ လမ်းသားကျင်း၍ ကုန်းဆင်းကုန်းတက်များခြင်း၊ မိုးများခြင်း၊ လမ်းများမကောင်းခြင်း၊ လမ်းတွင် ချိုင့် ခွက်များရှိခြင်း၊ တံတားမရှိခြင်းကြောင့် ဖြစ်ရသည်ဟု သုံးသပ်မိပါသည်။

သွားလာရေးခက်ခဲခြင်းပြဿနာ၏ ဖြစ်လာနိုင်သော အကျိုးဆက်များမှာ အရေးပေါ်ကား မဝင်နိုင်ခြင်း၊ ကျောင်းသားများ သွားလာရ ခက်ခဲသောကြောင့် ပညာရေးနှောင့်နှေးခြင်း၊ လယ်ယာထွက်ကုန် ပစ္စည်းများ ရောင်းချရန် ခက်ခဲခြင်း၊ ကျေးရွာသားများ ကျန်းမာရေးထိခိုက်နိုင်ခြင်း၊ ကျန်းမာရေးအတွက် ဆေးကုသမှု အချိန်မှီဆေးကုသ မှု မရရှိနိုင်ခြင်း စသည့် အကျိုးဆက်များဖြစ်ပေါ်လာနိုင်သည်။

၆။ (ဈ) နောင် ၅ နှစ်စာမျှော်မှန်းချက်

ကျေးဇူးတင်ဖြိုးရေးအဖွဲ့အစည်းအဖွဲ့အစည်းအဖွဲ့အစည်းအဖွဲ့အစည်း

ကျေးဇူး - ဂါတိချိုင်း

အုပ်စု - ကံလှ

မြို့နယ် - တပ်ကုန်း

ရက်စွဲ - ၈.၅.၂၀၁၆

အမျိုးသားအဖွဲ့မှတစ်ဆင့်ပြုလုပ်သော အခက်အခဲ

အမျိုးသမီးအဖွဲ့မှတစ်ဆင့်ပြုလုပ်သော အခက်အခဲ

၁ ရွာလယ်လမ်းမကောင်းခြင်း

၁ ရွာလယ်လမ်းမကောင်းခြင်း

၂ ပညာသင်ကြားရေးခက်ခဲခြင်း

၂ ကျောင်းခြံစည်းရိုးမရှိခြင်း

၃ ဆေးခန်းမရှိခြင်း

၃ ဆေးခန်းမရှိခြင်း

၄ လျှပ်စစ်မီးမရှိခြင်း

၄ လျှပ်စစ်မီးမရှိခြင်း

၅ သောက်သုံးရေမလုံလောက်ခြင်း

၅ သောက်သုံးရေမလုံလောက်ခြင်း

ပါဝင်ရေးဆွဲသူ - ကျား ()၊ မ ()

ဦးဆောင်သူ - ဒေါ်သက်ခိုင်

စုစုပေါင်း -

မှတ်တမ်းတင်သူ - ဒေါ်သီတာ

၆။ (ည) ဦးစားပေးအစီအစဉ်ပြဇယား (Matrix Ranking)

ဦးစားပေးလုပ်ငန်းရွေးချယ်ခြင်း

ကျေးဇူးအလုပ်စု - ကံလှ
 ကျေးဇူး - ဂိတ်ချိုင်း

ဦးစီးမှူး တပ်ကုန်း
 ရက်စွဲ - 6.12.2017

ရက်စွဲ	အစီအစဉ်အရာ	၁	၂	၃	၄	၅	၆	၇	၈	၉	၁၀	ရမှတ်	အဆင့်
၁	တွဲဖက်အလယ်တန်းကျောင်းဆရာ	၁	၁	၁	၁	၁	၁	၁	၁	၁	၁	၉	၁
၂	ဆေးခန်းဆောက်ခြင်း	X	၂	၂	၂	၂	၂	၂	၂	၂	၂	၈	၂
၃	လျှပ်စစ်မီးရရှိခြင်း		X	၃	၃	၃	၃	၃	၃	၃	၃	၇	၃
၄	ကျောင်းခြံသုံးရိုးကာရံ			X	၄	၄	၄	၄	၄	၄	၄	၆	၄
၅	စက်ရေတွင်းတူးဖော်ခြင်း				X	၅	၆	၇	၈	၉	၉	၅	၆
၆	ကားမောင်းသင်တန်းပေးရန်					X	၆	၆	၉	၉	၉	၄	၅
၇	စက်ချုပ်သင်တန်းပေးရန်						X	၇	၇	၇	၇	၄	၅
၈	ဒီဇိုင်းအသင်တန်းပေးရန်							X	၉	၁၀	၉	၃	၈
၉	တစ်ဦးချင်းအိမ်ဆေးဖြောင့်ရန်								X	၉	၉	၄	၅
၁၀	ဆိုင်ကပ်ဝယ်ရေသင်တန်းရရှိ									X	၁	၁	၇

ပါဝင်ဆွေးနွေးသူ - ကျား ၂၀ ပေါင်း - ၅၂ ဦး

ဦးဆောင်သူ - ဒေါ်သက်ခိုင်
 မှတ်တမ်းတင်သူ - ဒေါ်သီတာ

ဦးစားပေးအစီအစဉ်ပြုလုပ်ရေးအားသုံးသပ်ခြင်း

ကျေးရွာဖွံ့ဖြိုးရေးအစီအစဉ်ရေးဆွဲရာတွင်အမျိုးသားများနှင့်အမျိုးသမီးများမှ ကျေးရွာအခက်အခဲများကို တူညီစွာတင်ပြလာရာ တင်ပြလာသည့်လုပ်ငန်းများအား အားလုံးသဘောထားဖြင့် အမှတ်ပေးပြီးအကဲဖြတ်ခဲ့ပါသည်။ စုစုပေါင်းတင်ပြလာသော ကျေးရွာအခက်အခဲများမှာ ဆေးပေးခန်းဆောက်လုပ်ခြင်းလုပ်ငန်း၊ လျှပ်စစ်မီး ရရှိရေး၊ ကျောင်းခြံစည်းရိုးဆောက်လုပ်ခြင်း လုပ်ငန်း၊ စက်ရေတွင် တူဖော်ခြင်းလုပ်ငန်း၊ တွဲဖက်အလယ်တန်းကျောင်း ၊ ကားမောင်းသင်တန်းရရှိရေး၊ စက်ချုပ်သင်တန်း၊ ဒီဇိုင်းသင်တန်း၊ တစ်ချင်းအား ချေးငွေရရှိရန်၊ ဆိုင်ကယ်ထပ်ရောသင်တန်းရရှိရေး၊ လုပ်ငန်းများ ထုတ်ဖော်ရရှိပါသည်။

စုစုပေါင်းတင်ပြလာသော လုပ်ငန်းများကို Matrix Ranking အသုံးပြု၍ ရွေးချယ်ဆုံးဖြတ်ရာတွင် တွဲဖက်အလယ်တန်းကျောင်း ရရှိရေး လုပ်ငန်းမှာ ရမှတ် (၉) မှတ်ဖြင့် အဆင့်(၁) ၊ ဆေးပေးခန်းဆောက်လုပ်ခြင်း လုပ်ငန်းမှာ ရမှတ်(၈) မှတ်ဖြင့် အဆင့်(၂)၊ လျှပ်စစ်မီးလုပ်ငန်းမှာ ရမှတ် (၇) မှတ် အဆင့်(၃) ၊ ကျောင်းခြံစည်းရိုးလုပ်ငန်းမှာ ရမှတ်(၆) မှတ်ဖြင့် အဆင့် (၄) ၊ ကားမောင်းသင်တန်း နှင့် စက်ချုပ်သင်တန်းမှာ ရမှတ် (၄) မှတ်ဖြင့် အဆင့်(၅) ၊ စက်ရေတွင်း တူးဖော်ခြင်းလုပ်ငန်းမှာ ရမှတ်(၂) မှတ်ဖြင့် အဆင့်(၆)၊ ဆိုင်ကယ်စက် ပြုပြင်ခြင်း သင်တန်းမှာ ရမှတ်(၁) မှတ်ဖြင့် အဆင့်(၇) ၊ ဒီဇိုင်းသင်တန်းမှာ ရမှတ်(၀) မှတ်ဖြင့် အဆင့် (၈) လုပ်ငန်းများဖြစ်ကြပါသည်။

၇။ ကော်မတီဝင်များရွေးချယ်ခြင်းနှင့်ကျေးရွာဖွံ့ဖြိုးရေးအစီအစဉ်ဆောင်ရွက်မှုမှတ်တမ်းဓါတ်ပုံများ



၈။ ကော်မတီဝင်များစာရင်း

စဉ်	အမည်	ရာထူး (ကျေးရွာအဆင့်)	ရာထူး (အုပ်စုအဆင့်)
၁	ဦးရီလေး	စီ/ထောက်ဥက္ကဋ္ဌ	အုပ်စုအဖွဲ့ဝင်
၂	ဒေါ်သီတာ	စီ/ထောက်ဥက္ကဋ္ဌ	အုပ်စုစီထောက်ဥက္ကဋ္ဌ
၃	ဦးကြည်အေး	စောင့်ကြည့်ကြီးကြပ်-ဥက္ကဋ္ဌ	
၄	ဦးသန်း	စောင့်ကြည့်ကြီးကြပ်-အဖွဲ့ဝင်	
၅	ဒေါ်မူယာ	စောင့်ကြည့်ကြီးကြပ်-အဖွဲ့ဝင်	
၆	ဦးဇော်ခင်	ဝယ်ယူရေး-ဥက္ကဋ္ဌ	
၇	ဦးမင်းမင်း	ဝယ်ယူရေး-အဖွဲ့ဝင်	
၈	ဒေါ်ပြုံးနွယ်ဦး	ဝယ်ယူရေး-အဖွဲ့ဝင်	
၉	ဒေါ်မြတ်ကေသီအောင်	လည်ပတ်ထိန်းသိမ်းရေး-ဥက္ကဋ္ဌ	
၁၀	ဦးမောင်ကို	လည်ပတ်ထိန်းသိမ်းရေး-အဖွဲ့ဝင်	
၁၁	ဦးပြား	လည်ပတ်ထိန်းသိမ်းရေး-အဖွဲ့ဝင်	
၁၂	ဦးရွှေဒေါင်း	အကြံပြုတိုင်ကြားရေး	
၁၃	ဒေါ်ဇင်မာဝင်း	အကြံပြုတိုင်ကြားရေး	
၁၄	ဦးရဲကိုကို	စေတနာ့ဝန်ထမ်း	
၁၅	ဒေါ်အေးမြမွန်	စေတနာ့ဝန်ထမ်း	
၁၆	ဦးကျော်စိုး	ဘဏ္ဍာရေးစာရေး	အုပ်စုဘဏ္ဍာရေးအဖွဲ့ဝင်

(၉) ကျေးရွာအချက်အလက် (ပုံစံ ၈-၁)



လူယုတ်ပြုစာမဟုတ်ဘဲ၊ လူယုတ်
အပိုင်း-၃ ၂၉.၉.၂၀၁၅

ဖော်ပြ

လယ်ညွှန်ချက်/ ကျေးရွာတစ်ရွာသို့ ပထမဆုံး မိတ်ဆက်ခရီးသွားရောက်သောအခါ လူထုစည်းရုံးရေးမှူးသည် ကျေးရွာခေါင်းဆောင်များအားကျေးရွာအချက်အလက်များကိုမေတ္တာရပ်ခံ၍တောင်းခံရသည်။ ဤအချက်အလက်များကိုစီမံကိန်းမိတ်ဆက်အစည်းဝေးမတိုင်မီတောင်းခံရမည်။ စီမံကိန်းမိတ်ဆက်အစည်းဝေးတွင် လူထုစည်းရုံးရေးမှူးသည် ဤအချက်အလက်များအားစစ်ဆေးပြီးမှန်ကန်အောင်ပြုလုပ်ရမည်။ ပြီးနောက်တွင် လူထုစည်းရုံးရေးမှူးမှ သတင်းအချက်အလက်ထဲသို့ Tablets မှတစ်ဆင့်ဖြည့်သွင်းရမည်။

ကျေးရွာအုပ်ချုပ်ရေးမှူးအမည်- ဦးခိုးစင်	ကျေးရွာအုပ်ချုပ်ရေးမှူး၏ဖုန်းနံပါတ် ၀၇-၂၅၀၂၀၀၆၅၇	လူထုစည်းရုံးရေးမှူး၏အမည် ဒေါ်သက်နိုင်
ပြည်နယ်/တိုင်းဒေသကြီး- မေ့မိသော်လည်းကောင်း	မြို့နယ်- ကျေးရွာအုပ်စု/ကယ်	ကျေးရွာ- ဂါတ်ချိုင်း

လူဦးရေ	အိမ်ထောင်စုအရေအတွက်	ကိုးကွယ်သည့်ဘာသာ	အိမ်ထောင်စုအရေအတွက်
လူဦးရေ (၁)- ၂၅၉	၂၅၉	ဘာသာ(၁)- ၄၆	၂၅၉
လူဦးရေ (၂)-----		ဘာသာ(၂)-----	
လူဦးရေစာရင်း ၂၅၉	၂၅၉	ဘာသာစာရင်း ၄၆	၂၅၉

လူဦးရေ	အမျိုးသား(အရေအတွက်)	အမျိုးသမီး(အရေအတွက်)
အိမ်ထောင်စုဦးစီး	၂၃၂	၂၆၇

(ခ) လက်လှမ်းမီအသုံးပြုနိုင်သည့်အဆောက်အအုံများ

စာသင်ကျောင်း	အမှတ်ခြံမိ	ကျန်းမာရေး	အမှတ်ခြံမိ	ဘာသာရေးအဆောက်အအုံ	အမှတ်ခြံမိ
အထက်တန်းကျောင်း	<input type="checkbox"/>	ဆေးရုံ	<input type="checkbox"/>	စေတီ	<input checked="" type="checkbox"/>
လယ်တန်းကျောင်း	<input type="checkbox"/>	ကျန်းမာရေးဌာန	<input type="checkbox"/>	ဘုန်းကြီးကျောင်း	<input checked="" type="checkbox"/>
မူလတန်းကျောင်း	<input checked="" type="checkbox"/>	ကျန်းမာရေးဌာနခွဲ	<input type="checkbox"/>	ဟိန္ဒူဘုရားကျောင်း	<input type="checkbox"/>
မူကြိုကျောင်း	<input type="checkbox"/>	ဆေးပေးခန်း	<input type="checkbox"/>	ခရစ်ယာန်ကျောင်း	<input type="checkbox"/>
အခြား	<input type="checkbox"/>	အခြား	<input type="checkbox"/>	ဗလီ	<input type="checkbox"/>
အခြား		အခြား		အခြား	<input type="checkbox"/>
မှတ်ချက်		မှတ်ချက်		မှတ်ချက်	

(ဂ) ကျွမ်းကျင်သူများမှတ်တမ်း ၊ ကျေးရွာတွင်နေထိုင်သော သို့မဟုတ် တခြားရွာမှလာရောက်သောကျွမ်းကျင်သူများ

	(၁) စာသင်ကျောင်း		(၂) ကျန်းမာရေး			(၃) လက်မှုပညာရှင်		
	ရွာတွင်နေထိုင်သူ	အခြားရွာမှလာသူ		ရွာတွင်နေထိုင်သူ	အခြားရွာမှလာသူ		ရွာတွင်နေထိုင်သူ	အခြားရွာမှလာသူ
လယ်တန်း/ပြဿေရာမ	<input checked="" type="checkbox"/>	<input checked="" type="checkbox"/>	ဆရာဝန်	<input type="checkbox"/>	<input type="checkbox"/>	လက်သမား	<input checked="" type="checkbox"/>	<input checked="" type="checkbox"/>
အထက်တန်း/ပြဿေရာမ	<input type="checkbox"/>	<input type="checkbox"/>	လက်ထောက်ကျန်းမာရေးမှူး	<input type="checkbox"/>	<input type="checkbox"/>	ပန်းရံ	<input checked="" type="checkbox"/>	<input checked="" type="checkbox"/>

လူထုဗဟိုပြုစီမံကိန်းစီမံကိန်းလက်စွဲ
အပိုင်း-၃ ၂၉.၉.၂၀၁၅

နံပါတ်	<input type="checkbox"/>	<input type="checkbox"/>	အမျိုးသမီးကျန်းမာရေးဆရာမ	<input type="checkbox"/>	<input type="checkbox"/>	လျှပ်စစ်ဆိုင်ရာ	<input type="checkbox"/>	<input type="checkbox"/>
အခြား	<input type="checkbox"/>	<input type="checkbox"/>	အရံသားဖွား	<input type="checkbox"/>	<input type="checkbox"/>	ရေပိုက်သွယ်သူ	<input type="checkbox"/>	<input type="checkbox"/>
အခြား	<input type="checkbox"/>	<input type="checkbox"/>	ပြည်သူ့ကျန်းမာရေးလုပ်သား (၁)/(၂)	<input type="checkbox"/>	<input type="checkbox"/>	စက်ပြင်ဆရာ	<input type="checkbox"/>	<input type="checkbox"/>
စီမံခန့်ခွဲသူ - ဆရာမ (ရွာသား) (၁) အခြား - ဆရာမ -၂ / ဆရာ -၂	မှတ်ချက်			မှတ်ချက် လက်သား - ပိုးဇို မန်းရှ် - "				

(ဃ) ကျေးရွာသို့ ရောက်ရှိနိုင်သည့်လမ်းအခြေအနေ / ကျေးရွာတစ်ရွာသည် ၎င်း၏ကျေးရွာအုပ်စုနှင့် ဆက်သွယ်ထားသော လမ်းအခြေအနေ (အောက်ပါတို့ကိုပိုင်းပါ)

ကျောက်ကြမ်းလမ်း _____ ကတ္တရာလမ်း _____ ကွန်ကရစ်လမ်း _____ မော်တော်ဆိုင်ကယ်လမ်း _____
 ကျောက်ခင်းလမ်း _____ မြေသားလမ်း _____ လူသွားလမ်း _____ အခြား _____

(င) ကျေးရွာဖွံ့ဖြိုးမှုစီမံချက်

- (၁) လူထုဗဟိုပြုစီမံကိန်းမစတင်မီ ဤကျေးရွာတွင်ကျေးရွာဖွံ့ဖြိုးမှု စီမံချက်ရှိခဲ့ပါသလား? ရှိပါသည်/မရှိပါ/မသိပါ
- (၂) ရှိခဲ့ပါလျှင် ဤစီမံချက်ကို မည်သည့် ခုနှစ်တွင်ပြင်ဆင်ခဲ့ပါသနည်း? နှစ် - ၂၀၀၃ / မသိပါ
- (၃) ဤစီမံချက်ကို ဖြည့်နယ်မှုအတည်ပြုခဲ့ပါသလား? ပြုခဲ့ပါသည်/မပြုခဲ့ပါ / မသိပါ

(စ) ခရီးအကွာအဝေး

- (၁) ဤကျေးရွာ၏ဗဟိုမှ ၎င်းကျေးရွာအုပ်စု၏ဗဟိုအထိခရီးခရီးမိုင်မည်မျှကွာဝေးသနည်း? မိုင် - ၂ မိုင်ခွဲ / မသိပါ
- (၂) ဤကျေးရွာမှ ၎င်းကျေးရွာအုပ်စု၏ဗဟိုအထိသွားလာရာတွင်ကြာမြင့်သည့်အချိန်၊ ခြောက်သွေ့ရာသီတွင်ကြာချိန် ၁၅ မိနစ်၊ ထော်လာဂျီ/မော်တော်ဆိုင်ကယ်/ခြေလျှင်/လား/မော်တော်ဘုတ်/ အခြား _____ စသည်တို့ဖြင့်သွားလျှင်ကြာမြင့်သည့်အချိန် မိုးရာသီတွင်ကြာချိန် ၂၅ မိနစ်၊ ထော်လာဂျီ/မော်တော်ဆိုင်ကယ်/ခြေလျှင်/လား/မော်တော်ဘုတ်/ အခြား _____ စသည်တို့ဖြင့်သွားလျှင်ကြာမြင့်သည့်အချိန်

(ဆ) ဖတ်ဝန်းကျင်ဆိုင်ရာသဘာဝဘေးအန္တရာယ် -

ဤကျေးရွာတွင် ရေကြီးခြင်းကဲ့သို့ သဘာဝဘေးအန္တရာယ်ကျရောက်စူးခြင်းရှိပါသလား။
 မရှိပါ ရှိပါသည် ရှိလျှင် ဖော်ပြပါ - (၂၀၁၃ - ၂၀၁၄) အိမ် (၁၈) အိမ် ပျက်စီး။

(ဇ) ကျေးရွာတွင် ခွဲစည်းထားသော အဖွဲ့အစည်းများ

လူထုဗဟိုပြုစီမံကိန်းမတိုင်မီ ဤကျေးရွာတွင် ကျေးရွာဖွံ့ဖြိုးရေးအတွက် အစိုးရ(သို့)ရွာသားများကိုယ်တိုင်(သို့) စီမံကိန်းတစ်ခုခုမှ ခွဲစည်းထားသည့် အဖွဲ့အစည်းများရှိပါသလား။

လူမှုရေးအဖွဲ့ (၅၈)
 ကာယသားခေါင်း (အစိုးရ)

ကျေးရွာခေါင်းဆောင်

အမည် ဦးစိုးဝင်း

လက်မှတ်

နေ့စွဲ 30.12.2015

လူထုစည်းရုံးရေးမှူး

အမည် ဒေါ်သက်ခိုင်

လက်မှတ်

နေ့စွဲ 30.12.2015

ပုံစံ- ၈-၁ ကျေးရွာအခြေခံအချက်အလက်များ (Form PC 1)

လမ်းညွှန်ချက်၊ ကျေးရွာတပ်ရွာသို့ ပထမဆုံးမိတ်ဆက်ခရီးသွားရောက်သောအခါ လူထုစည်းရုံးရေးမှူးသည် ကျေးရွာခေါင်းဆောင်များအားကျေးရွာအချက်အလက်များကိုပေတ္တာရပ်ခံ၍တောင်းခံရသည်။ ဤအချက်အလက်များကိုစီမံကိန်းမိတ်ဆက်အစည်းဝေးမတိုင်မီတောင်းခံရမည်။ စီမံကိန်းမိတ်ဆက်အစည်းဝေးတွင် ဤအချက်အလက်များအားစစ်ဆေးပြီးမှန်ကန်အောင်ပြုလုပ်ရမည်။ ပြီးနောက်တွင် လူထုစည်းရုံးရေးမှူးသည် သတင်းအချက်အလက်ထဲသို့ Tablets မှတစ်ဆင့် ဖြည့်သွင်းရမည်။

ကျေးရွာအုပ်ချုပ်ရေးမှူးအမည် ဦး ညွန့်တင် ကျေးရွာအုပ်ချုပ်ရေးမှူးဖုန်းနံပါတ် ၀၇-၉၅၀၃၈၇၆၇၀ လူထုစည်းရုံးရေးမှူးဖုန်းအမည် ဒေါ်သက်စိုင်း

ပြည်နယ်၊ တိုင်းဒေသကြီး ချေပဒုတိယ၊ ပြို့နယ် တယ်ကုန်း၊ ကျေးရွာအုပ်စု ကံပု၊ ကျေးရွာ ဂါတ်ချိုင်း

က။ လူဦးရေ

လူမျိုးစု	အိမ်ထောင်စုအရေအတွက်	ကိုးကွယ်သည့်ဘာသာ	အိမ်ထောင်စုအရေအတွက်
လူမျိုးစု (၁) <u>ဗမာ</u>	<u>၂၆၅၄</u>	ဘာသာ(၁) <u>ဗုဒ္ဓ</u>	<u>၂၆၅</u>
လူမျိုးစု (၂)-----		ဘာသာ(၂)-----	
လူမျိုးစု (၃)-----		ဘာသာ(၃)-----	
လူမျိုးစု <u>ဗမာ+ကုလား</u>	<u>၁</u>	ဘာသာရော <u>ဗုဒ္ဓ</u>	<u>၁</u>
	အရေအတွက်		
မသန်စွမ်းသူများ	<u>၁၆</u>		
သက်ကြီးရွယ်အိုများ (၆၅ နှစ် နှင့်အထက်)	<u>၆၃</u>		
စင်ဘေးရှောင်	<u>-</u>		

	အမျိုးသား(အရေအတွက်)	အမျိုးသမီး(အရေအတွက်)
လူဦးရေ		
လူမျိုးစု (၁) <u>ဗမာ</u>	<u>၅၀၀</u>	<u>၄၉၇</u>
လူမျိုးစု (၂)-----		
လူမျိုးစု (၃) <u>ဗမာ+ကုလား</u>	<u>၂</u>	<u>၁</u>
အိမ်ထောင်ဦးစီး	<u>၂၇၂</u>	<u>၂၈</u>

= ၂၅၀

(င) အခြေခံအဆောက်အအုံ အသုံးအဆောင်များ

စာသင်ကျောင်း	အမှတ် ခြံပိ	ကျန်းမာရေး	အမှတ် ခြံပိ	ဘာသာရေးအဆောက် အအုံများ	အမှတ် ခြံပိ
အထက်တန်းကျောင်း	<input type="checkbox"/>	ဆေးရုံ	<input type="checkbox"/>	စေတီ	<input checked="" type="checkbox"/>
အလယ်တန်းကျောင်း	<input type="checkbox"/>	ကျန်းမာရေးဌာန	<input type="checkbox"/>	ဘုန်းကြီးကျောင်း	<input checked="" type="checkbox"/>
မူလတန်းကျောင်း	<input checked="" type="checkbox"/>	ကျန်းမာရေးဌာနခွဲ	<input type="checkbox"/>	ဟိန္ဒူဘုရားကျောင်း	<input type="checkbox"/>
မူကြိုကျောင်း	<input type="checkbox"/>	ဆေးပေးခန်း	<input type="checkbox"/>	ခရစ်ယာန်ကျောင်း	<input type="checkbox"/>
အခြား	<input type="checkbox"/>	အခြား	<input type="checkbox"/>	ဗလီ	<input type="checkbox"/>
				အခြား	<input type="checkbox"/>
မှတ်ချက်		မှတ်ချက်		မှတ်ချက်	

(ဂ) ကျွမ်းကျင်သူများမှတ်တမ်း (ကျေးရွာတွင်နေထိုင်သော သို့မဟုတ် တခြားရွာမှလာရောက်သောကျွမ်းကျင်သူများ)

(၁) စာသင်ကျောင်း			(၂) ကျန်းမာရေး			(၃) လက်မှုပညာရှင်		
	ရွာတွင်နေ ထိုင်သူ	အခြားရွာမှ လာသူ		ရွာတွင်နေ ထိုင်သူ	အခြား ရွာမှ လာသူ		ရွာတွင် နေထိုင်သူ	အခြားရွာ မှလာသူ
မူလတန်းပြဆရာ/မ	<input type="checkbox"/>	<input checked="" type="checkbox"/>	ဆရာဝန်	<input type="checkbox"/>	<input type="checkbox"/>	လက်သမား	<input checked="" type="checkbox"/>	<input type="checkbox"/>
အထက်တန်းပြဆရာ/မ	<input type="checkbox"/>	<input type="checkbox"/>	လက်ထောက် ကျန်းမာရေးပျား	<input type="checkbox"/>	<input type="checkbox"/>	ပန်းရံ	<input checked="" type="checkbox"/>	<input type="checkbox"/>
အလယ်တန်းပြဆရာ/မ	<input type="checkbox"/>	<input type="checkbox"/>	အမျိုးသမီးကျန်းမာရေးဆရာမ	<input type="checkbox"/>	<input type="checkbox"/>	လှုပ်စစ်ကျွမ်းကျင်၊ မီးသမား	<input type="checkbox"/>	<input type="checkbox"/>
မူကြိုဆရာ/မ	<input type="checkbox"/>	<input type="checkbox"/>	သားမွေးဆရာမ	<input type="checkbox"/>	<input type="checkbox"/>	ရေပိုက်သွယ်သူ	<input type="checkbox"/>	<input type="checkbox"/>
အခြား	<input type="checkbox"/>	<input type="checkbox"/>	ပြည်သူ့ကျန်းမာရေးလုပ်သား	<input checked="" type="checkbox"/>	<input type="checkbox"/>	စက်ပြင်ဆရာ	<input type="checkbox"/>	<input type="checkbox"/>
မှတ်ချက်	ကျောင်း နှစ်		မှတ်ချက်			မှတ်ချက်		

(ဃ) ကျေးရွာသို့ ရောက်ရှိနိုင်သည့်လမ်းအခြေအနေ / ကျေးရွာတစ်ရွာသည် ၎င်း၏ကျေးရွာအုပ်စုနှင့် ဆက်သွယ်ထားသော လမ်းအခြေအနေ (အောက်ပါတို့ကို ဝိုင်းပါ)

ကျောက်ကြမ်းလမ်း ကတ္တရာလမ်း ကွန်ကရစ်လမ်း မော်တော်ဆိုင်ကယ်လမ်း
 ကျောက်ခင်းလမ်း မြေသားလမ်း လူသွားလမ်း အခြား _____

(င) ကျေးရွာဖွံ့ဖြိုးမှုစီမံချက်

ဝိုင်းပါ

(၁) လူထုထုတ်ပြန်စီမံကိန်းမစတင်မှီ ဤကျေးရွာတွင် ကျေးရွာဖွံ့ဖြိုးမှု စီမံချက်ရှိခဲ့ပါသလား?

ရှိပါသည်/မရှိပါ/မသိပါ

(၂) ရှိခဲ့ပါလျှင် ဤစီမံချက်ကို မည်သည့် ခုနှစ်တွင်ပြင်ဆင်ခဲ့ပါသနည်း?

နှစ်-----/မသိပါ

(၃) ဤစီမံချက်ကို မြို့နယ်မှအတည်ပြုခဲ့ပါသလား?

ပြုခဲ့ပါသည်/မပြုခဲ့ပါ /မသိပါ

(င) ခရီးအကွာအဝေး

(၁) ဤကျေးရွာ၏ဝဟူပြုမှ၎င်းကျေးရွာအုပ်စု၏ဝဟူပြုအထိခရီးမိုင်မည်မျှကွာဝေးသနည်း? မိုင်--၂---/မသိပါ

(၂) ဤကျေးရွာမှ ၎င်းကျေးရွာအုပ်စုဝဟူပြုအထိသွားလာရာတွင်ကြာမြင့်သည့်အချိန်။

ခြောက်သွေ့ရာသီတွင်ကြာချိန် မိနစ်(၂၀) ----- ဝဟူပြု(မော်တော်ဆိုင်ကယ်)/ခြေလျှင်/လား/မော်တော်ဘုတ်/
အခြား -----

မိုးရာသီတွင်ကြာချိန် မိနစ်(၃၀) ----- ဝဟူပြု(မော်တော်ဆိုင်ကယ်)/ခြေလျှင်/လား/မော်တော်ဘုတ်/
အခြား -----

(ဆ) ပတ်ဝန်းကျင်ဆိုင်ရာသဘာဝဘေးအန္တရာယ်

ဤကျေးရွာတွင်ရေကြီးခြင်းကဲ့သို့ သဘာဝဘေးအန္တရာယ်ကျရောက်ဖူးခြင်းရှိပါသလား။

မရှိပါ ရှိပါသည် ရှိလျှင်ဖော်ပြပါ-----

(ဇ) ကျေးရွာတွင် ဖွဲ့စည်းထားသော အဖွဲ့အစည်းများ

လူထုဝဟူပြုစီမံကိန်းမတိုင်မီ ဤကျေးရွာတွင် ကျေးရွာဖွံ့ဖြိုးရေးအတွက် အစိုးရ(သို့)ရွာသားများကိုယ်တိုင်(သို့) စီမံကိန်းတစ်ခုခုမှ
ဖွဲ့စည်းထားသည့် အဖွဲ့အစည်းများရှိပါသလား။

(၁)-----

(၂)-----

ကျေးရွာခေါင်းဆောင်

အမည် ဦးညွန့်ဝင်း

လက်မှတ် [Signature] နေ့စွဲ 6.12.2016

လူထုဝဟူပြုစီမံရေးမှူး

အမည် ဒေါ်သက်ခိုင်

လက်မှတ် [Signature] နေ့စွဲ 6.12.2016

(စ) ခရီးအကွာအဝေး

- (၁) ဤကျေးရွာ၏ဗဟိုမှ၎င်းကျေးရွာအုပ်စု၏ဗဟိုအထိခရီးမိုင်မည်မျှကွာဝေးသနည်း? မိုင်--၃--/မသိပါ
- (၂) ဤကျေးရွာမှ ၎င်းကျေးရွာအုပ်စုဗဟိုအထိသွားလာရာတွင်ကြာမြင့်သည့်အချိန်။

ခြောက်သွေ့ရာသီတွင်ကြာချိန် ၁၅ မိနစ် ထော်လာရီ/မော်တော်ဆိုင်ကယ်/ခြေလျှင်/လား/မော်တော်ဘုတ်/
အခြား -----
မိုးရာသီတွင်ကြာချိန် ၂၀ မိနစ် ထော်လာရီ/မော်တော်ဆိုင်ကယ်/ခြေလျှင်/လား/မော်တော်ဘုတ်/
အခြား -----

(ဆ) ပတ်ဝန်းကျင်ဆိုင်ရာသဘာဝဘေးအန္တရာယ်

ဤကျေးရွာတွင်ကြေးခြင်းကဲ့သို့ သဘာဝဘေးအန္တရာယ်ကျရောက်ဖူးခြင်းရှိပါသလား။

ရှိပါ ရှိပါသည် ရှိလျှင်ဖော်ပြပါ-----

(ဇ) ကျေးရွာတွင် ဖွဲ့စည်းထားသော အဖွဲ့အစည်းများ

လူထုဗဟိုပြုစီမံကိန်းမတိုင်မီ ဤကျေးရွာတွင် ကျေးရွာဖွံ့ဖြိုးရေးအတွက် အစိုးရ(သို့)ရွာသားများကိုယ်တိုင်(သို့) စီမံကိန်းတစ်ခုခုမှ ဖွဲ့စည်းထားသည့် အဖွဲ့အစည်းများရှိပါသလား။

- (၁) သားရွေးချယ်ရေးကော်မတီ
- (၂) အချိန်စီမံကိန်းကော်မတီ

ကျေးရွာခေါင်းဆောင်

အမည် ဦးဝင်းမောင်

လက်မှတ် [Signature] နေ့စွဲ 29.11.2016

လူထုစည်းရုံးရေးမှူး

အမည် ဒေါ်သက်ခိုင်

လက်မှတ် [Signature] နေ့စွဲ 29.11.2016

(၁၀) စီမံကိန်းစက်ဝန်းအချိန်ဇယား (ပုံစံ ၈-၂)



လူထုဗဟိုပြုစီမံကိန်းစီမံကိန်းလက်ဖွဲ့
အပိုင်း-၃ ၉.၉.၂၀၁၅

ပုံစံ ၈-၂ - စီမံကိန်းစက်ဝန်းအချိန်ဇယား (PC 2)

လမ်းညွှန်ဖွဲ့စည်းထုတ်ဖော်ရာလူထုဗဟိုပြုစီမံကိန်းစီမံကိန်းအချိန်ဇယား (PC 2)
အတွက် ဤပုံစံကိုဖြည့်သွင်းရမည်။ စီမံကိန်းစက်ဝန်းအချိန်ဇယားနှင့် ပြီးစီးတိုင်းကျေးရွာနှင့် ကျေးရွာအုပ်စု
စည်းရုံးရေးမှူး/ဝန်ထမ်း အမည် ဒေါ်သက်ခိုင်
ဇနီး 30.12.2015 စက်ဝန်းအချိန်ဇယား (၁) စက်ဝန်း(၂) စက်ဝန်း(၃)
ပြည်နယ်/တိုင်း နေပြည်တော် မြို့နယ် တပင်တန်း ကျေးရွာ ဂါတ်ချိုင်း

စီမံကိန်းစတင်ရွက်မှုအဆင့်များ	ဇနီးစွဲ		အစည်းအဝေးတွင်တက်ရောက်သူအရေအတွက်			
	စတင်သည့်နေ့	ပြီးဆုံးသည့်နေ့	အမျိုးသားအရေအတွက်	အမျိုးသမီးအရေအတွက်	အိမ်ထောင်စုအရအတွက်	လူမျိုးစု တက်ရောက်သူအရေအတွက် လူမျိုးစုအမည်
၁. ကျေးရွာစီမံကိန်း စိတ်ဆက်အစည်းအဝေး	30.12.2015	30.12.2015	81	96	177	ဗမာ/177 မြန်မာ- 1၁
၂- ကျေးရွာဖွံ့ဖြိုးရေး စီမံချက်ရေးဆွဲခြင်း အစည်းအဝေး	8.1.2016	8.1.2016	47	66	112	ဗမာ/112 မြန်မာ- 1၁
၃. ကျေးရွာအုပ်စု လုပ်ငန်းဆုံးဖြတ်ချက်ချသည့်အစည်းအဝေး						
၄- မြို့နယ်အဆင့်စီမံကိန်းရေးဆွဲရေးနှင့်အကောင်အထည်ဖော်ရေးကော်မတီ၏ စီမံကိန်းသုံးသပ်မှုအစည်းအဝေး			မလို	မလို	မလို	မလို
၅- မြို့နယ်စီမံကိန်းရေးဆွဲရေးနှင့်အကောင်အထည်ဖော်ရေးကော်မတီ၏ဆုံးဖြတ်မှုကို ရွာသို့ အသိပေးအကြောင်းကြားသည့်အစည်းအဝေး	15.3.16	15.3.16	57	60	117	
၆. စီမံကိန်းလုပ်ငန်းစွဲစီမံချက်ရေးဆွဲခြင်းအစည်းအဝေး	မလို	မလို	မလို	မလို	မလို	မလို
၆.၀၁ စီမံကိန်းလုပ်ငန်း အကောင်အထည်ဖော်ရေးအစီအစဉ် ရေးဆွဲခြင်း	15.3.16	15.3.2016	52	၁၀	111	
၆.၂၀ ဝယ်ယူရေးအစီအစဉ် ရေးဆွဲခြင်း	15.3.16	15.3.2016	52	၁၀	111	

လူထုဗဟိုပြုစီမံကိန်းစီမံကိန်းလက်စွဲ
အပိုင်း ၃ ၂၉.၉.၂၀၁၅

	၆	၇	၈	၉
၆.၃။ သူ့ဘာသာရေးကုန်ကျမှု လျာထားအစီအစဉ် ရေးဆွဲခြင်း	57	60	60	မလို
၆.၄။ ပြင်/ထိန်းအစီအစဉ် ရေးဆွဲခြင်း	57	60	177	မလို
၇. စီမံကိန်းလုပ်ငန်းခွဲ တိုးတက်မှု စောင့်ကြည့်လစဉ်အစည်းအဝေး	မလို	မလို	မလို	မလို
၇.၁။ အစည်းအဝေး ပထမအကြိမ်	26.4.16	26.4.16	3	6
၇.၂။ အစည်းအဝေး ဒုတိယအကြိမ်	10.5.16	10.5.16	3	5
၇.၃။ အစည်းအဝေး တတိယအကြိမ်				
၈. စီမံကိန်းလုပ်ငန်းခွဲ အပြီးသတ်စစ်ဆေးခြင်း အစည်းအဝေး				
၉. လူထုဗဟိုပြုစီမံကိန်းအစည်းအဝေး				

၆

လူထုဝင်္ဂ
 စီမံကိန်း၊ စီမံကိန်း၊ လက်စွဲ အပိုင်း - (၃) - ၂၉.၁၀.၂၀

ပုံစံ - ၈-၂ - စီမံကိန်းစက်ဝန်းအချိန်ဇယား (PC 2)

လမ်းညွှန်ချက်၊ သက်ဆိုင်ရာလူထုဝင်္ဂရည်ရှုံးရေး/လက်ထောက်နည်းပညာနည်းပညာများမှ စီမံကိန်းစက်ဝန်းအဆင့်တစ်ခုစီပြီးစီးတိုင်းကျေရွာနှင့် ကျေးရွာအုပ်စုအတွက်ချိတ်ဆက်ခြင်းရည်ရွယ်ချက်၊ စီမံကိန်းစက်ဝန်းအဆင့်တစ်ခုစီပြီးစီးတိုင်းကျေရွာနှင့် စည်းရုံးရေးမှူး/ဝန်ထမ်း အမည် ဒေါ်သက်ခိုင် စက်ဝန်းအားအမှတ်ဖြစ်ပါ စက်ဝန်း(၁) စက်ဝန်း(၂) စက်ဝန်း(၃)

နေ့စွဲ 6.12.2016 ကျေးရွာအုပ်စု ကံလှ ကျေးရွာ ဂါတ်ချိုင်း

ပြည်နယ်/တိုင်း နေပြည်တော် မြို့နယ် တပ်ကုန်း

စီမံကိန်းစက်ဝန်းအဆင့်များ	နေ့စွဲ		အစည်းအဝေးတွင်တက်ရောက်သူအရေအတွက်			
	စတင်သည့်နေ့	ပြီးဆုံးသည့်နေ့	အမျိုးသားအရေအတွက်	အမျိုးသမီးအရေအတွက်	အိမ်ထောင်စုအရေအတွက်	လူမျိုးစုတက်ရောက်သူအရေအတွက်နှင့် လူမျိုးစုအမည်
၁။ ကျေးရွာစီမံကိန်း မိတ်ဆက်အစည်းအဝေး	6.12.2016	6.12.2016	20	32	52	-
၂။ ကျေးရွာဖွံ့ဖြိုးရေး စီမံချက်ရေးဆွဲခြင်းအစည်းအဝေး	6.12.2016	6.12.2016	20	32	52	-
၃။ ကျေးရွာအုပ်စုလုပ်ငန်းစဉ်ပြုတ်ချက်ချသည့်အစည်းအဝေး						
၄။ မြို့နယ်အဆင့်စီမံကိန်းရေးဆွဲရေးနှင့်အကောင်အထည်ဖော်ရေးကော်မတီ၏ စီမံကိန်းသုံးသပ်မှုအစည်းအဝေး			မလို	မလို	မလို	မလို
၅။ မြို့နယ်စီမံကိန်းရေးဆွဲရေးနှင့်အကောင်အထည်ဖော်ရေးကော်မတီ၏ဆုံးဖြတ်မှုကိုစွာသို့ အသိပေးအကြောင်းကြားသည့်အစည်းအဝေး						
၆။ စီမံကိန်းလုပ်ငန်းစဉ်မိမ့်ချက်ရေးဆွဲခြင်းအစည်းအဝေး						

(၁၁) ကျေးရွာဖွံ့ဖြိုးရေး ဦးစားပေးအစီအစဉ် (ပုံစံ ၈-၃)

လူထုပဟိုပြုစီမံကိန်း၊ စီမံကိန်း၊ လက်စွဲ
အပိုင်း-၃ ၂၉.၉.၂၀၁၅

ဖြည့်ပုံ:

ပုံစံ ၈-၃ ကျေးရွာဖွံ့ဖြိုးရေး ဦးစားပေးအစီအစဉ် (Form PC 3)

လမ်းညွှန် ရွာက/အဆင့်(၃)ကျေးရွာမှိုက်မှိုက်ချက်အစည်းအဝေးပြီးဆုံးသောအခါ ကျေးရွာစီမံကိန်း အထောက်အကူပြုကော်မတီသည် လူထုစည်းရုံးရေးမှူးအကူအညီဖြင့် ဤပုံစံကိုပြည့်စုံအောင် ဖြည့်သွင်းရမည်။ အားလုံးသောအခက်အခဲအတားအဆီးများ၊ ဖွံ့ဖြိုးမှုဦးစားပေးအစီအစဉ်များ၊ လူထုပဟိုပြုစီမံကိန်း၏ ရန်ပုံငွေအရင်းအမြစ်နှင့် မသက်ဆိုင်သည့် လုပ်ငန်းများအားလုံးကိုဖော်ပြရမည်။

လူထုစည်းရုံးရေးမှူး/ဝန်ထမ်း အမည် ဒေါ်ခက်ခိုင်

နေ့စွဲ 8-1-2016 စက်ဝန်းအား အမှတ်ခြစ်ပါ (✓) စက်ဝန်း(၁) စက်ဝန်း(၂) စက်ဝန်း(၃) စက်ဝန်း(၄)

ပြည်နယ်/တိုင်း-နေပြည်တော် မြို့နယ်-တပိကုန်း ကျေးရွာအုပ်စု-ကံလှ ကျေးရွာ-ဂါတ်ချိုင်း

က. အခက်အခဲအတားအဆီးများအားဆွေးနွေးခြင်း - ယခုလက်ရှိအခြေအနေတွင်ဤကျေးရွာဖွံ့ဖြိုးတိုးတက်ရေးအတွက် အဓိကအခက်အခဲအတားအဆီးများသည် မည်သည်များဖြစ်ပါသနည်း(အမျိုးသား/သမီး အနည်းဆုံးအခက်အခဲ ၅ ခုစီဖော်ပြပါ)

အမျိုးသား အဖွဲ့မှတင်ပြသောအခက်အခဲအတားအဆီးများ	အမျိုးသမီး အဖွဲ့မှတင်ပြသောအခက်အခဲအတားအဆီးများ
၁ ဂ္ဂါလယ်လမ်းမကောင်းခြင်း	၁ ဂ္ဂါလယ်လမ်းမကောင်းခြင်း
၂ ယုသာသစ်ကြားကျေးရွာခွဲခြားခြင်း	၂ ကျောင်းခြံစည်းရိုးမရှိခြင်း
၃ ဆေးခန်းမရှိခြင်း	၃ ဆေးခန်းမရှိခြင်း
၄ လျှပ်စစ်မီးမရှိခြင်း	၄ လျှပ်စစ်မီးမရှိခြင်း
၅ လေ့ကျင့်ရေးစခန်းမရှိခြင်း	၅ တောကွက်သုံးစေ့မရရှိခြင်း

ခ. မှိုက်မှိုက်ခြင်း ဤကျေးရွာဖွံ့ဖြိုးတိုးတက်ရေးအတွက်နှောင်လာမည့် (၅)နှစ်အားရည်ရွယ်၍ဆောင်ရွက်ရန်အတွက် မည်သည့်အရာများသည်အဓိကမှိုက်မှိုက်ချက်ဖြစ်သနည်း။

အမျိုးသားအဖွဲ့မှတင်ပြသောမှိုက်မှိုက်ချက်များ	အမျိုးသမီးအဖွဲ့မှတင်ပြသောမှိုက်မှိုက်ချက်များ
၁ ဂ္ဂါလယ်လမ်းဖျက်ခြင်း	၁ ဂ္ဂါလယ်လမ်းဖျက်ခြင်း
၂ တွဲဖက်အလယ်ကားကျောင်းဆောက်ရန်	၂ ကျောင်းခြံစည်းရိုးမရှိခြင်း
၃ ဆေးခန်းဆောက်ရန်	၃ ဆေးခန်းဆောက်ရန်
၄ လျှပ်စစ်မီးရရှိရန်	၄ လျှပ်စစ်မီးရရှိရန်
၅ စက်မှုအဖွဲ့စည်းဖွဲ့စည်းရန်	၅ စက်မှုအဖွဲ့စည်းဖွဲ့စည်းရန်

ဂ. ဤကျေးရွာ၏ လာမည့်(၃)နှစ်အတွက် ဦးစားပေး ဖွံ့ဖြိုးတိုးတက်မှု လုပ်ငန်း အစီအစဉ်များအားဖော်ပြပါ။ (လူထုပဟိုပြုစီမံကိန်း ရန်ပုံငွေအတွက် အဆိုပြုသော အစီအစဉ်များကိုဦးစားပေး အဆင့်အလိုက်ဖော်ပြပြီး ကျန် လူထုပဟိုပြု စီမံကိန်း ရန်ပုံငွေအရင်းအမြစ်နှင့် မပတ်သက်သည့်အစီအစဉ်များလည်းဖော်ပြရန်ဖြစ်သည်)

ကျေးရွာအတွက်ဦးစားပေးဖွံ့ဖြိုး တိုးတက်မှု လုပ်ငန်းစဉ်များ	အဆိုပြုသူ (အမျိုးသားများ/ အမျိုးသမီးများ/ အမျိုးသား+အမျိုးသမီး)	လူထုပဟိုပြုစီမံကိန်းအတွက်အဆိုပြုသည်(ဦးစားပေးအဆင့် အလိုက်ဖော်ပြပါ)	ခန့်မှန်း ကုန်ကျစရိတ်	အကျိုးခံစားခွင့်ရှိသူစွန့်မှန်းခြေအရေအတွက်
၁ ဂ္ဂါလယ်လမ်းဖျက်ခြင်း	ကျား + ၆	၂၀၁၅-၂၀၁၆		၉၉၇

လူထုဝဟ်ပြု စီမံကိန်း၊ စီမံကိန်းလက်စွဲ အပိုင်း - (၃) - ၂၉.၁၀.၂၀၁၆

ဃ၊လူထုစီမံကိန်း၏ လာမည့်(၃)နှစ်အတွက်အကျုံးမဝင်သော ဦးစားပေး ဖွံ့ဖြိုးတိုးတက်မှု၊ လုပ်ငန်း အင်အားစွမ်းအားပေးပေးခြင်း။

အဆင့်	ကျေးဇူးအတွက်ဦးစားပေးဖွံ့ဖြိုးတိုးတက်မှု လုပ်ငန်းစဉ်များ	အဆိုပြုသူ(အမျိုးသားများ/ အမျိုးသမီးများ/အမျိုးသား+ အမျိုးသမီး)	အရန်းကဏ္ဍ
၁	ကားမောင်းဆင်တန်း	ကျား	
၂	စက်ချုပ်ဆင်တန်း	မ	
၃	ဒီဇိုင်းဆင်တန်း	မ	
၄	တစ်ခိုးချင်ဖမ်းရွေးရွေးရရှိရန်	မ	
၅	ဆိုင်ကယ်လ်ရော့ဆင်တန်း	ကျား	

ဥက္ကဋ္ဌ၊ ကျေးဇူးစီမံကိန်းအထောက်အကူပြုကော်မီတီမှအတည်ပြုသည်။

အမှုခွင့် ဒေါ်ခင်တာ လက်မှတ် ဒေါ်ခင်တာ နေ့ရက် ၆.၇.၂၀၁၆

(၁၂) ကျေးရွာအုပ်စုစံတန်း လက်ဝန်းခွဲရွေးချယ်ခြင်း ပုံစံ (ပုံစံ ၈-၄)



လူထုပတ်ပြုစီမံကိန်းစီမံကိန်းလက်ခွဲ
အပိုင်း-၃ ၂၉.၂၀၁၅
ပုံစံ PC-၄ ကျေးရွာအုပ်စုစံတန်းလက်ဝန်းခွဲရွေးချယ်ခြင်းပုံစံ

လက်ညွှန်များ	ကျေးရွာအုပ်စုစံတန်းချက်ရေးဆွဲသည့်အစည်းအဝေးတွင်	ဤပုံစံအားလူထုပတ်ပြုစံတန်း	/ လက်ထောက်နည်းဩဇာများတို့၏
အကူအညီပြုနိုင်ခြင်းပုံစံဖြင့်သွင်းရမည်၊ ဤပုံစံအားဖြင့်ပုံစံဖြင့်သွင်းပြီးပါကကျေးရွာအုပ်စုစံတန်းချက်ရေးစီမံကိန်းတွင်အောက်ဆက်တွဲအခြေခံထားရမည်။	CF	၄	
အချက်အလက်များကို MTS သို့ ထည့်သွင်းရမည်။			
ကျေးရွာစည်းရုံးရေးမှူး/ဝန်ထမ်းအမည်	မောင်ကျော်ဦး		
နေ့စွဲ	၉.၁.၂၀၁၆		
ပြည်နယ်/တိုင်း	စစ်ကိုင်းပြည်နယ်	မြို့နယ်	ထက်ကုန်း
	ကျေးရွာအုပ်စု	ကျေးရွာအုပ်စု	ကျေးရွာအုပ်စု

ကျေးရွာအမည်	ဆောင်ရွက်မည့် လုပ်ငန်းများ	အတိုင်းအတာ	ခန့်မှန်း တိုက်ရိုက်အကျိုး ခံစားခွင့်ရှိသူများ	အဆိုပြုတင်ပြသူ	ခန့်မှန်းကုန်ကျစရိတ်			စုစုပေါင်း
					စီမံကိန်းမှ ထည့်ဝင်မှု	ကျေးရွာမှ ထည့်ဝင်မှု	အခြားထည့်ဝင်မှု (ခေါ်ပြင်ပါ) ထည့်ဝင်ငွေ အမည်/အဖွဲ့	
စိတ်ကုန်း	ကျောက်ခင်း	၆၀၀ x ၁၀' x ၂'	၇၄၂	အဆိုသူသား အဆိုသူမီး အဆိုသူသားနှင့်	၁၈၄၀၀၀၀၀			၁၈၄၀၀၀၀၀
စိတ်ချိုင်း	ရိတလမ်း	၂၂၀၀ x ၁၄' x ၀.၆'	၉၉၇	အဆိုသူသား အဆိုသူမီး အဆိုသူသားနှင့်	၁၇၇၆၂၂၅၀		၁၀၆၇၇၅၀	၁၈၈၀၀၀၀၀
တက်စ	ကျောက်ခင်း	၂၀၀ x ၁' x ၃'	၃၅၆	အဆိုသူသား အဆိုသူမီး အဆိုသူသားနှင့်			၂၄၀၀၀၀၀	၂၄၀၀၀၀၀

(၁၃) အစည်းအဝေးတက်ရောက်သူစာရင်း (ပုံစံ စ-၁၂)

ရက်စွဲ: - 87
 မ - 97
 ပေါင်း: - 178

လူထုပတ်ပြုစီမံကိန်းစီမံကိန်းလက်ဖွဲ့
 အပိုင်း-၃ ၂၉.၉.၂၀၁၅

ပုံစံ - စ-၁၂ - အစည်းအဝေးတက်ရောက်သူစာရင်း (FORM PC 12)

လမ်းညွှန်၊ စီမံကိန်း အစည်းအဝေးအားလုံးတွင် အသုံးပြုရန်၊ လူထုပတ်ပြုစီမံကိန်းအဖွဲ့အစည်းတွင် စစ်ဆေးရန် ပုံစံ ၂ စီမံကိန်းတက်ဝင်အချိန်လဟာပါ အစည်းအဝေးတက်ရောက်သူများစာရင်းကို ပြည့်စုံစွာ ရှင်းပြရန်

စည်းရုံးရေးမှူးအမည် - ဒေါ်သက်နိုင်

ရက်စွဲ၊ 30-12-2015

ပြည်နယ်/တိုင်းဒေသကြီး မြို့နယ် တပ်ကုန်း ကျေးရွာအုပ်စု ကျေးရွာ ဂါတ်ချိုင်း

စီမံကိန်းတက်ဝင်မှုအခြေအနေ (✓) တက်ဝင်မှု (၀) တက်ဝင်မှု (၃) တက်ဝင်မှု (၄)

အစည်းအဝေးစစ်ဆေးပြီး စီမံကိန်း အကြောင်း မိတ်ဆက်ခြင်း နှင့် စေတနာ့ဝန်ထမ်းရွေးချယ်ခြင်း

စဉ်	အမည်	ကျား (✓)	မ (✓)	အိမ်ထောင် ရုတ်သီးကား လှယ်(✓/၀)	လူမျိုး	လက်မှတ်
၁	ဦးစွာသိန်းဝင်း	✓		✓	ဗမာ	<i>[Signature]</i>
၂	မိုးနွယ်	✓		✓	"	<i>[Signature]</i>
၃	မိုးသန်း	✓		✓	"	<i>[Signature]</i>
၄	မိုးကျော်	✓		✓	"	<i>[Signature]</i>
၅	မိုးကျော်	✓		✓	"	<i>[Signature]</i>
၆	မိုးဦး	✓		✓	"	<i>[Signature]</i>
၇	မိုးမိုးတင်	✓		✓	"	<i>[Signature]</i>
၈	မိုးမောင်မောင်	✓		✓	"	<i>[Signature]</i>
၉	မိုးကျော်	✓		✓	"	<i>[Signature]</i>
၁၀	မိုးကျော်	✓		✓	"	<i>[Signature]</i>
၁၁	မိုးကျော်	✓		✓	"	<i>[Signature]</i>
၁၂	မောင်နိုင်	✓		✓	"	<i>[Signature]</i>
၁၃	မောင်မောင်	✓		✓	"	<i>[Signature]</i>
စုစုပေါင်း		၁၃		၁၃		

(၀) အိမ်ထောင်စုံစုံစမ်းရန်မလိုပါ။ အမျိုးသား/အမျိုးသမီး အိမ်ထောင်စုံ တပ်ကုန်း တပ်ကုန်း တိုင်းစာပြုစုရန်အတွက် အမှတ်ပြုပါ။



လူထုပတ်ပြုစီမံကိန်းစီမံကိန်းလက်ဖွဲ့ အစဦး-၃ ၂၉-၉-၂၀၁၅

ပုံစံ - ၈-၁၂ - အစည်းအဝေးထောက်ရောက်သူများ (FORM PC 12)

လက်ညွှန်း စီမံကိန်း အစည်းအဝေးအားလုံးတွင် အသုံးပြုရန် လူထုပတ်ပြုရေးအဖွဲ့က ကျေးရွာသို့ ကွင်းဆင်းစဉ် စစ်ဆေး၍ ပုံစံ ၂ စီမံကိန်းစာတမ်းအချိန်ဇယားပါ အစည်းအဝေးထောက်စံရန်ကို သဘောတရားကို ဖြည့်သွင်းရန်

စည်းရုံးရေးအဖွဲ့အမည် - ဒေါ်သက်နိုင်

ရက်စွဲ၊ 30.12.2015

မြည်နယ်/ တိုင်းဒေသကြီး	မြို့နယ်	စီမံကိန်းစာတမ်းအမှတ်ပြင်ပါ(✓) <input type="checkbox"/> စက်ဝန်း(၁) <input type="checkbox"/> စက်ဝန်း(၂) <input type="checkbox"/> စက်ဝန်း(၃) <input type="checkbox"/> စက်ဝန်း(၄) <input type="checkbox"/> စက်ဝန်း(၅) <input type="checkbox"/> စက်ဝန်း(၆) <input type="checkbox"/> စက်ဝန်း(၇) <input type="checkbox"/> စက်ဝန်း(၈) <input type="checkbox"/> စက်ဝန်း(၉) <input type="checkbox"/> စက်ဝန်း(၁၀) <input type="checkbox"/>	ကျေးရွာအုပ်စု	ကျေးရွာ
နေရာအမည်	မာပိကုန်း	ကံလှ		ဂါဝင်ချင်း

အစည်းအဝေးစီမံကိန်း စီမံကိန်း အကြောင်းစိတ်ဆက်စည်းနှင့် စေတနာ့ဝန်ထမ်းရွေးချယ်ခြင်း

စဉ်	အမည်	ကျား (✓)	မ (✓)	အိမ်ထောင် ရုက္ခိယအား လှယ်(✓/မ)	လူမျိုး	လက်မှတ်
၁၄	ဦးကျော်စိုး	✓		✓	ဗမာ	
၁၅	ဒေါ်စာလှ		✓	✓	မ	
၁၆	ဦးကျော်စိုး		✓	✓	မ	
၁၇	ဦးကျော်စိုး (ဇနီး)	✓		✓	မ	
၁၈	ဒေါ်ခင်သန်းစိန်		✓	✓	မ	
၁၉	မ မိုးမင်း		✓	✓	မ	
၂၀	ဦးကျော်စိုး	✓		✓	မ	
၂၁	ဦးကျော်စိုး	✓		✓	မ	
၂၂	ဒေါ်ကျော်စိုး		✓	✓	မ	
၂၃	မ မိုးမင်း		✓	✓	မ	
၂၄	ဦးကျော်စိုး	✓		✓	မ	
၂၅	မ မိုးမင်း	✓		✓	မ	
၂၆	ဒေါ်ကျော်စိုး		✓	✓	မ	
	စုစုပေါင်း	၅	၆	၁၁		

(၁) အိမ်ထောင်စုံ၊ မိန်းမလုပ်ပါ၊ အမျိုးသား/အမျိုးသမီး အိမ်ထောင်စုံ တစ်စုံကို တိုက်တာပြုလုပ်ရန်အတွက် အမှတ်ပြင်ပါ။

လူထုဗဟိုပြုစီမံကိန်း၊စီမံကိန်းလက်စွဲ
အပိုင်း-၃ ၂၉.၉.၂၀၁၅

ပုံစံ - ၈-၁၂ - အစည်းအဝေးတက်ရောက်သူများ (FORM PC 12)

လမ်းညွှန်၊ စီမံကိန်း အစည်းအဝေးအားလုံးတွင် အသုံးပြုရန်၊ လူထုစည်းရုံးရေးမှူးက ကျေးဇူးတင် ကွင်းဆင်းစဉ် စစ်ဆေး၍ ပုံစံ ၂ စီမံကိန်းတက်ဝန်းအစီရင်ခံစာအားပါ အစည်းအဝေးတက်ရောက်သူများအရင်းကို ပြည့်စုံစွာ ရှိစေရန်

စည်းရုံးရေးမှူးအမည် - ဒေါ်သက်ခိုင်
 ရက်စွဲ 30.12.2015
 ပြည်နယ်/တိုင်းဒေသကြီး မြို့နယ် တယ်ကုန်၊ နေပြည်တော် ကံလှ ကျေးရွာ
 စီမံကိန်းတက်ဝန်းအမှတ်ပြင်ပုံ(✓) တက်ဝန်း(၀) တက်ဝန်း(၂) တက်ဝန်း(၃) တက်ဝန်း(၄) တက်ဝန်း(၅)

အစည်းအဝေးခေါင်းစဉ်၊ စီမံကိန်း အစည်းအဝေးအကြောင်း အကျဉ်းချုပ်ဖော်ပြချက်၊ ဖွဲ့စည်းပုံ၊ ဖွဲ့စည်းပုံ၊ ဖွဲ့စည်းပုံ

စဉ်	အမည်	ကျား (✓)	မ (✓)	အိမ်ထောင် စုကိန်းစား ရမည်(✓/၀)	လူမျိုး	လက်မှတ်
၄၀	ဦးကျော်စွာ	✓		✓	မဇာ	
၄၁	မ ကျော်စွာ	✓		✓	မ	
၄၂	မ ဖြစ်မောင်	✓		✓	မ	
၄၃	မ ဖြစ်မောင်	✓		✓	မ	
၄၄	မ စာစိမ့်	✓		✓	မ	
၄၅	မ စာစိမ့်	✓		✓	မ	
၄၆	မ မွှေ	✓		✓	မ	
၄၇	ဒေါ်စာစိမ့်	✓	✓	✓	မ	
၄၈	ဦးအောင်ကိုဝင်း	✓		✓	မ	
၄၉	ဒေါ်စာစိမ့်	✓		✓	မ	
၅၀	ဦးအောင်ကျော်	✓		✓	မ	
၅၁	မ ဟန်စာစိမ့်	✓		✓	မ	
၅၂	ဒေါ်စာစိမ့် (အိ:)	✓		✓	မ	
စုစုပေါင်း		၁၀	၃	၅		

(၀) အိမ်ထောင်စုစီမံကိန်းမဟုတ်ပါ။ အမျိုးသား/အမျိုးသမီး အိမ်ထောင်စု တစ်စုကို ကိုယ်စားပြုသူမည်သူမဆို အမှတ်ပြင်ပုံပါ။

လူထုထုတ်ပြန်စီမံကိန်း၊စီမံကိန်း၊လက်ခွဲ
အပိုင်း-၃ ၉-၉-၂၀၁၅

ပုံစံ - ၀-၁၂ - အစည်းအဝေးတက်ရောက်သူများ (FORM PC 12)

လက်ညွှန်း၊ စီမံကိန်း အစည်းအဝေးအားလုံးတွင် အသုံးပြုရန်၊ လူထုထုတ်ပြန်ရေးရာ ကော်မရှင်က ကော်မရှင်မှ ကွင်းဆင်းစဉ် စစ်ဆေး၍ ပုံစံ ၂ စီမံကိန်းတက်ဝန်းအချိန်လယာပေါ် အစည်းအဝေးတက်ရောက်သူများအားလုံးကို ဖြည့်သွင်းရန်

စည်းရုံးရေးမှူးအမည် - ဒေါ်သက်ခိုင်

ရက်စွဲ။ ၂၀၁၅.၀၉.၂၀	စီမံကိန်းတက်ဝန်းအမှတ်ဖြစ်ပါ(✓) <input type="checkbox"/> တက်ဝန်း(၁) <input type="checkbox"/> တက်ဝန်း(၂) <input type="checkbox"/> တက်ဝန်း(၃) <input type="checkbox"/> တက်ဝန်း(၄) <input type="checkbox"/> တက်ဝန်း(၅) <input type="checkbox"/> တက်ဝန်း(၆) <input type="checkbox"/> တက်ဝန်း(၇) <input type="checkbox"/> တက်ဝန်း(၈) <input type="checkbox"/> တက်ဝန်း(၉) <input type="checkbox"/> တက်ဝန်း(၁၀) <input type="checkbox"/> တက်ဝန်း(၁၁) <input type="checkbox"/> တက်ဝန်း(၁၂) <input type="checkbox"/> တက်ဝန်း(၁၃) <input type="checkbox"/> တက်ဝန်း(၁၄) <input type="checkbox"/> တက်ဝန်း(၁၅) <input type="checkbox"/> တက်ဝန်း(၁၆) <input type="checkbox"/> တက်ဝန်း(၁၇) <input type="checkbox"/> တက်ဝန်း(၁၈) <input type="checkbox"/> တက်ဝန်း(၁၉) <input type="checkbox"/> တက်ဝန်း(၂၀) <input type="checkbox"/> တက်ဝန်း(၂၁) <input type="checkbox"/> တက်ဝန်း(၂၂) <input type="checkbox"/> တက်ဝန်း(၂၃) <input type="checkbox"/> တက်ဝန်း(၂၄) <input type="checkbox"/> တက်ဝန်း(၂၅) <input type="checkbox"/> တက်ဝန်း(၂၆) <input type="checkbox"/> တက်ဝန်း(၂၇) <input type="checkbox"/> တက်ဝန်း(၂၈) <input type="checkbox"/> တက်ဝန်း(၂၉) <input type="checkbox"/> တက်ဝန်း(၃၀) <input type="checkbox"/> တက်ဝန်း(၃၁) <input type="checkbox"/> တက်ဝန်း(၃၂) <input type="checkbox"/> တက်ဝန်း(၃၃) <input type="checkbox"/> တက်ဝန်း(၃၄) <input type="checkbox"/> တက်ဝန်း(၃၅) <input type="checkbox"/> တက်ဝန်း(၃၆) <input type="checkbox"/> တက်ဝန်း(၃၇) <input type="checkbox"/> တက်ဝန်း(၃၈) <input type="checkbox"/> တက်ဝန်း(၃၉) <input type="checkbox"/> တက်ဝန်း(၄၀) <input type="checkbox"/> တက်ဝန်း(၄၁) <input type="checkbox"/> တက်ဝန်း(၄၂) <input type="checkbox"/> တက်ဝန်း(၄၃) <input type="checkbox"/> တက်ဝန်း(၄၄) <input type="checkbox"/> တက်ဝန်း(၄၅) <input type="checkbox"/> တက်ဝန်း(၄၆) <input type="checkbox"/> တက်ဝန်း(၄၇) <input type="checkbox"/> တက်ဝန်း(၄၈) <input type="checkbox"/> တက်ဝန်း(၄၉) <input type="checkbox"/> တက်ဝန်း(၅၀) <input type="checkbox"/> တက်ဝန်း(၅၁) <input type="checkbox"/> တက်ဝန်း(၅၂) <input type="checkbox"/> တက်ဝန်း(၅၃) <input type="checkbox"/> တက်ဝန်း(၅၄) <input type="checkbox"/> တက်ဝန်း(၅၅) <input type="checkbox"/> တက်ဝန်း(၅၆) <input type="checkbox"/> တက်ဝန်း(၅၇) <input type="checkbox"/> တက်ဝန်း(၅၈) <input type="checkbox"/> တက်ဝန်း(၅၉) <input type="checkbox"/> တက်ဝန်း(၆၀) <input type="checkbox"/> တက်ဝန်း(၆၁) <input type="checkbox"/> တက်ဝန်း(၆၂) <input type="checkbox"/> တက်ဝန်း(၆၃) <input type="checkbox"/> တက်ဝန်း(၆၄) <input type="checkbox"/> တက်ဝန်း(၆၅) <input type="checkbox"/> တက်ဝန်း(၆၆) <input type="checkbox"/> တက်ဝန်း(၆၇) <input type="checkbox"/> တက်ဝန်း(၆၈) <input type="checkbox"/> တက်ဝန်း(၆၉) <input type="checkbox"/> တက်ဝန်း(၇၀) <input type="checkbox"/> တက်ဝန်း(၇၁) <input type="checkbox"/> တက်ဝန်း(၇၂) <input type="checkbox"/> တက်ဝန်း(၇၃) <input type="checkbox"/> တက်ဝန်း(၇၄) <input type="checkbox"/> တက်ဝန်း(၇၅) <input type="checkbox"/> တက်ဝန်း(၇၆) <input type="checkbox"/> တက်ဝန်း(၇၇) <input type="checkbox"/> တက်ဝန်း(၇၈) <input type="checkbox"/> တက်ဝန်း(၇၉) <input type="checkbox"/> တက်ဝန်း(၈၀) <input type="checkbox"/> တက်ဝန်း(၈၁) <input type="checkbox"/> တက်ဝန်း(၈၂) <input type="checkbox"/> တက်ဝန်း(၈၃) <input type="checkbox"/> တက်ဝန်း(၈၄) <input type="checkbox"/> တက်ဝန်း(၈၅) <input type="checkbox"/> တက်ဝန်း(၈၆) <input type="checkbox"/> တက်ဝန်း(၈၇) <input type="checkbox"/> တက်ဝန်း(၈၈) <input type="checkbox"/> တက်ဝန်း(၈၉) <input type="checkbox"/> တက်ဝန်း(၉၀) <input type="checkbox"/> တက်ဝန်း(၉၁) <input type="checkbox"/> တက်ဝန်း(၉၂) <input type="checkbox"/> တက်ဝန်း(၉၃) <input type="checkbox"/> တက်ဝန်း(၉၄) <input type="checkbox"/> တက်ဝန်း(၉၅) <input type="checkbox"/> တက်ဝန်း(၉၆) <input type="checkbox"/> တက်ဝန်း(၉၇) <input type="checkbox"/> တက်ဝန်း(၉၈) <input type="checkbox"/> တက်ဝန်း(၉၉) <input type="checkbox"/> တက်ဝန်း(၁၀၀) <input type="checkbox"/>	ကျေးရွာအုပ်စု ဧရာဝတီ	ကျေးရွာအုပ်စု ဧရာဝတီ	ကျေးရွာအုပ်စု ဧရာဝတီ
--------------------	---	-------------------------	-------------------------	-------------------------

စဉ်	အမည်	ကျား (✓)	မ (✓)	အိမ်ထောင် ရရှိထား လှယ်(✓) (၀)	လူမျိုး	လက်မှတ်
၅၃	ဦးတင်	✓		✓	ဗမာ	ဝံ့
၅၄	ဒေါ်တင်		✓	✓	မ	မ
၅၅	မအိ		✓	✓	မ	မ
၅၆	မတင်		✓	✓	မ	မ
၅၇	မပုဝင်း		✓	✓	မ	မ
၅၈	မအိ		✓	✓	မ	မ
၅၉	မအိ		✓	✓	မ	မ
၆၀	ဒေါ်တင်		✓	✓	မ	မ
၆၁	ဒေါ်တင်	✓		✓	မ	မ
၆၂	မအိ	✓		✓	မ	မ
၆၃	မအိ	✓		✓	မ	မ
၆၄	မအိ	✓		✓	မ	မ
၆၅	မအိ	✓		✓	မ	မ
စုစုပေါင်း		၆	၇	၁၃		

(၀) အိမ်ထောင်မရှိ/မရှိပါ/မရှိပါ။ အမျိုးသား/အမျိုးသမီး အိမ်ထောင်စု တစ်ခုကို ကိုယ်စားပြုသူမည်သူမဆို အမှတ်ဖြစ်ပါ။

လူထုဗဟိုပြုစီမံကိန်းစီမံကိန်းလက်စွဲ
အပိုင်း-၃ ၂၉.၉.၂၀၁၅

ပုံစံ - ၀-၁၂ - အစည်းအဝေးထောက်ရောက်သူများ (FORM PC 12)

လက်ညွှန်း စီမံကိန်း အစည်းအဝေးအားလုံးတွင် အသုံးပြုရန် လူထုစည်းရုံးရေးမှူးက ကျေးဇူးတင် တောင်းဆိုထားသည့် စစ်ဆေးခွင့် ပုံစံ ၂ စီမံကိန်းစီမံကိန်းအချိန်ဇယားပါ အစည်းအဝေးထောက်စီမံကိန်း

သုဘာဗဟိုပြုစီမံကိန်း အစည်းအဝေးအားလုံးတွင် အသုံးပြုရန် လူထုစည်းရုံးရေးမှူးက ကျေးဇူးတင် တောင်းဆိုထားသည့် စစ်ဆေးခွင့် ပုံစံ ၂ စီမံကိန်းစီမံကိန်းအချိန်ဇယားပါ အစည်းအဝေးထောက်စီမံကိန်း

စည်းရုံးရေးမှူးအမည် - ဒေါ်သက်ခိုင်

ရက်စွဲ၊ 30.12.2015 စီမံကိန်းစီမံကိန်းအမှတ်ဖြစ်ပါ(✓) စက်ဝန်း(၁) စက်ဝန်း(၂) စက်ဝန်း(၃) စက်ဝန်း(၄)

ပြည်နယ်/တိုင်းဒေသကြီး နေပြည်တော် မြို့နယ် တပ်ကုန်း ကျေးရွာအုပ်စု ကံလှ ကျေးရွာ ဂိတ်ချိုင်း

အစည်းအဝေးစာစဉ်စဉ်၊ စီမံကိန်း အထောက်အပံ့ပေးသူများနှင့်အတူ အစည်းအဝေးတွင် တက်ရောက်ခဲ့သူများ၏ အမည်၊ နာမည်၊ အိမ်ထောင်စုအမည်၊ လိင်၊ နေထိုင်ရာ၊ လက်မှတ်

စဉ်	အမည်	ကျား (✓)	မ (✓)	အိမ်ထောင်စုအမည် (✓)	လိင်	နေထိုင်ရာ	လက်မှတ်
၆၆	ဒေါ်ဇော်အောင်		✓	✓	မ	ဒေါ်ဇော်အောင်	
၆၇	မအေးနွယ်		✓	✓	မ	မအေးနွယ်	
၆၈	မဝေဝေ		✓	✓	မ	မဝေဝေ	
၆၉	ဒေါ်အယ်လ်စာ		✓	✓	မ	ဒေါ်အယ်စာ	
၇၀	မချို		✓	✓	မ	မချို	
၇၁	ဦးစေ့အောင်	✓		✓	မ	ဦးစေ့အောင်	
၇၂	မရှင်အောင်	✓		✓	မ	မရှင်အောင်	
၇၃	ဒေါ်အောင်စို		✓	✓	မ	ဒေါ်အောင်စို	
၇၄	မအိတ်		✓	✓	မ	မအိတ်	
၇၅	ဦးအောင်စို	✓		✓	မ	ဦးအောင်စို	
၇၆	မအိတ်		✓	✓	မ	မအိတ်	
၇၇	ဒေါ်အောင်စို		✓	✓	မ	ဒေါ်အောင်စို	
၇၈	မအိတ်		✓	✓	မ	မအိတ်	
	စုစုပေါင်း	၄	၆	၁၀			

(၁) အိမ်ထောင်စုစီမံကိန်းအမည်၊ အမျိုးသား/အမျိုးသမီး အိမ်ထောင်စု တစ်စုကို ကိုယ်စားပြုလုပ်ရန်အတွက် အမှတ်ဖြစ်ပါ။

လူထုဗဟိုပြုစီမံကိန်းစီမံကိန်းလက်စွဲ
အပိုင်း-၃ ၂၉.၉.၂၀၁၅

ပုံစံ - ၈-၁၂ - အစည်းအဝေးတက်ရောက်သူများ (FORM PC 12)

လမ်းညွှန်၊ စီမံကိန်း အစည်းအဝေးအားလုံးတွင် အသုံးပြုရန်၊ လူထုစည်းရုံးရေးမှူးက ကျေးဇူးတင် တွင်းဆင်းစဉ် စစ်ဆေး၍ ပုံစံ ၂ စီမံကိန်းစီမံကိန်းအဖွဲ့၏လယာပေါ် အစည်းအဝေးတက်ရောက်မှု

သူများတရားကို ပြည့်စွမ်းရန်
စည်းရုံးရေးမှူးအမည် - ဒေါ်သက်ခိုင်
ရက်စွဲ၊ 30.12.2015
ပြည်နယ်/တိုင်းဒေသကြီး မော်ဖြည့်တော် မြို့နယ် စယ်တန်း ကျေးရွာအုပ်စု ကံလှ ကျေးရွာ ရွာချင်း

စဉ်	အမည်	ကျား (✓)	မ (✓)	အိမ်ထောင် ဝန်ထမ်းလုပ်သားလုပ်သား (✓/✓)	လူမျိုး	လက်မှတ်
၇၉	ဦးဌေးကျော်	✓		✓	ဗမာ	<i>[Signature]</i>
၈၀	မ.ရှေးဆန်းဦး	✓		✓	"	<i>[Signature]</i>
၈၁	ဒေါ်ဖြည့်သင်း	✓	✓	✓	"	ဒေါ်ဖြည့်သင်း
၈၂	ဦးသောင်းမင်း	✓		✓	"	<i>[Signature]</i>
၈၃	မ.ညွန့်အောင်	✓		✓	"	<i>[Signature]</i>
၈၄	မ.ဖြူ	✓		✓	"	<i>[Signature]</i>
၈၅	ဒေါ်ခင်လှ	✓	✓	✓	"	<i>[Signature]</i>
၈၆	ဦးဝင်းကို	✓		✓	"	<i>[Signature]</i>
၈၇	မ.အောင်စို	✓		✓	"	<i>[Signature]</i>
၈၈	ဦးဝင်းခင်	✓		✓	"	<i>[Signature]</i>
၈၉	ဒေါ်ဖြည့်ဦး	✓	✓	✓	"	ဒေါ်ဖြည့်ဦး
၉၀	ဦးသောင်းညွန့်	✓		✓	"	<i>[Signature]</i>
၉၁	မ.ဖြည့်မင်း	✓		✓	"	<i>[Signature]</i>
	စုစုပေါင်း	၁၀	၃	၁၃		

(၁) အိမ်ထောင်စုံစုံဖြစ်ရန်လိုပီ။ အမျိုးသား/အမျိုးသမီး အိမ်ထောင်စုံ တက်ရောက် ကိုယ်စားပြုသူအမည်အတိုင်း ဖြစ်ပါ။

လူထုဝန်ထမ်းချိမ်းစိမ့်ကိန်းလက်စွဲ
အစဉ်-၃ ၂၉-၉-၂၀၁၅

ပုံစံ - ၀-၁၂ - အစည်းအဝေးထောက်ရောက်သူများ (FORM PC 12)

လက်ညှိန်း၊ စိမ့်ကိန်း၊ အစည်းအဝေးအားလုံးတွင် အသုံးပြုရန် လူထုဝန်ထမ်းချိမ်းစိမ့်ကိန်းအစည်းအဝေးအဖွဲ့ဝင်များ၏ အစည်းအဝေးထောက်ရောက်မှုကို

အစည်းအဝေးအဖွဲ့ဝင်များ၏ အစည်းအဝေးအဖွဲ့ဝင်များ၏ အစည်းအဝေးထောက်ရောက်မှုကို

စည်းရုံးရေးအဖွဲ့အစည်း - ဒေါ်ခင်မာမာ

ရက်စွဲ၊ 30.12.2015

ပြည်နယ်/တိုင်းဒေသကြီး၊ မြို့နယ်

အဖွဲ့အစည်းအဖွဲ့

စည်းရုံးရေးအဖွဲ့

စည်းရုံးရေးအဖွဲ့

စည်းရုံးရေးအဖွဲ့

အစည်းအဝေးအဖွဲ့ဝင်များ၏ အစည်းအဝေးအဖွဲ့ဝင်များ၏ အစည်းအဝေးထောက်ရောက်မှုကို

စဉ်	အမည်	ကျား (✓)	မ (✓)	အိမ်ထောင်စုဝန်ထမ်း (✓)	လူမျိုး	လက်မှတ်
၉၂	ဒေါ်ခင်မာမာ		✓	✓	မဟာ	၃၉
၉၃	မမာမာ		✓	✓	မ	၅၅
၉၄	ဒေါ်ခင်မာမာ	✓		✓	မ	အစည်းအဝေးအဖွဲ့ဝင်
၉၅	မမာမာ	✓		✓	မ	၄၅
၉၆	ဒေါ်ခင်မာမာ	✓		✓	မ	၆၆
၉၇	ဒေါ်ခင်မာမာ	✓		✓	မ	၆၆
၉၈	ဒေါ်ခင်မာမာ	✓		✓	မ	၆၆
၉၉	မမာမာ	✓		✓	မ	၆၆
၁၀၀	မမာမာ	✓		✓	မ	၆၆
၁၀၁	မမာမာ	✓		✓	မ	၆၆
၁၀၂	မမာမာ	✓		✓	မ	၆၆
၁၀၃	မမာမာ	✓		✓	မ	၆၆
၁၀၄	မမာမာ	✓		✓	မ	၆၆
စုစုပေါင်း		၄	၉	၁၃		၆၆

(၁) အစည်းအဝေးအဖွဲ့ဝင်များ၏ အစည်းအဝေးအဖွဲ့ဝင်များ၏ အစည်းအဝေးထောက်ရောက်မှုကို ကိုယ်စားပြုသူအဖွဲ့အစည်းအဖွဲ့ဝင်များ၏ အစည်းအဝေးထောက်ရောက်မှုကို

လူထုထုတ်ပြန်စီမံကိန်းစီမံကိန်းလက်စွဲ
အပိုင်း-၃ ၂၉.၉.၂၀၁၅

ပုံစံ - ၈-၁၂ - အစည်းအဝေးတက်ရောက်သူများ (FORM PC 12)

လက်ညွှန်း၊ စီမံကိန်း အစည်းအဝေးအားလုံးတွင် အသုံးပြုရန်၊ လူထုစည်းရုံးရေးမှူးက ကျေးဇူးတင် တောင်းဆိုပါက အစည်းအဝေးတက်ရောက်သူများ၏ စာရင်းကို ဖြည့်သွင်းရန်

စည်းရုံးရေးအစည်း - ဒေါ်သက်ခိုင်
 ရက်စွဲ၊ 30.12.2015
 ပြည်နယ်/တိုင်းဒေသကြီး မန္တလေးတိုင်း
 မြို့နယ် တပ်ကုန်း
 ကျေးရွာ ဂါတံချိုင်း

စဉ်	အမည်	ကျား (✓)	မ (✓)	အိမ်ထောင်စုကိုယ်စားလှယ်(✓)	လူမျိုး	လက်မှတ်
၁၀၅	ဒေါ်ခင်စိန်	✓		✓	ဗမာ	
၁၀၆	ဒေါ်ခင်စိန်	✓		✓	"	
၁၀၇	ဒေါ်ခင်စိန်	✓		✓	"	
၁၀၈	ဒေါ်ခင်စိန်	✓		✓	"	
၁၀၉	ဒေါ်ခင်စိန်	✓		✓	"	
၁၁၀	ဒေါ်ခင်စိန်	✓		✓	"	
၁၁၁	ဒေါ်ခင်စိန်	✓		✓	"	
၁၁၂	ဒေါ်ခင်စိန်	✓		✓	"	
၁၁၃	ဒေါ်ခင်စိန်	✓		✓	"	
၁၁၄	ဒေါ်ခင်စိန်	✓		✓	"	
၁၁၅	ဒေါ်ခင်စိန်	✓		✓	"	
၁၁၆	ဒေါ်ခင်စိန်	✓		✓	"	
၁၁၇	ဒေါ်ခင်စိန်	✓		✓	"	
စုစုပေါင်း		၃	၁၀	၃		

(၁) အိမ်ထောင်စုစီမံကိန်းလုပ်ငန်း၊ အမျိုးသား/အမျိုးသမီး အိမ်ထောင်စု ထပ်တိုးမှုကို ကိုယ်စားပြုသူအဖြစ် အမှတ်တံဆိပ်

လူထုလက်မှတ်ပြုစီမံကိန်းစီမံကိန်းလက်စွဲ
အပိုင်း ၃ ၂၉.၉.၂၀၁၅

ပုံစံ - စ-၁၂ - အစည်းအဝေးတက်ရောက်သူများ (FORM PC 12)

လက်ညွှန်း၊ စီမံကိန်း၊ အစည်းအဝေးအားအားကစားတွင် အသုံးပြုရန်၊ လူထုစည်းရုံးရေးမှူးက ကျေးဇူးပြု၍ တွင်းဆင်းစဉ် စစ်ဆေး၍ ပုံစံ ၂ စီမံကိန်းစီမံကိန်းအချိန်ဇယားပါ အစည်းအဝေးတက်ရောက်မှုကို

သဘောတရားကို ဖြည့်သွင်းရန်

စည်းရုံးရေးမှူးအမည် - ဒေါ်သက်နိုင်

ရက်စွဲ၊ 30.12.2015

စီမံကိန်းစီမံကိန်းအမှတ်ဖြစ်ပါ (✓) စက်ဝန်း(၁) စက်ဝန်း(၂) စက်ဝန်း(၃) စက်ဝန်း(၄) စက်ဝန်း(၅) စက်ဝန်း(၆) စက်ဝန်း(၇) စက်ဝန်း(၈) စက်ဝန်း(၉) စက်ဝန်း(၁၀)

ပြည်နယ်/တိုင်းဒေသကြီး မြို့နယ် ကျေးရွာအုပ်စု ကံလှ ကျေးရွာ

နေဖြည့်စောက် တပ်ကုန်း ဂံလှ ဂါတ်ချိုင်း

စဉ်	အမည်	ကျား (✓)	မ (✓)	အိမ်ထောင် စုကိုယ်စားလှယ်(✓)(၁)	လူမျိုး	လက်မှတ်
၁၀၈	ဒေါ်ခင်မာစင်	✓	✓	✓	ဗမာ	၁၂၀၃၃
၁၀၉	ဦးအိန်စော	✓		✓	"	၃၁၀၃၁
၁၁၀	မသိန်းစော	✓		✓	"	၂၁
၁၁၁	မအောင်စော	✓		✓	"	၁၃၀၃၆
၁၁၂	ဒေါ်မာစု	✓	✓	✓	"	၁၃
၁၁၃	မခင်မာစင်	✓	✓	✓	"	၁၃
၁၁၄	မအိန်စော	✓		✓	"	၁၃
၁၁၅	ဒေါ်အိန်စော	✓		✓	"	၁၃
၁၁၆	မအောင်စော	✓		✓	"	၁၃
၁၁၇	မအိန်စော	✓		✓	"	၁၃
၁၁၈	မအိန်စော	✓		✓	"	၁၃
၁၁၉	မအိန်စော	✓		✓	"	၁၃
၁၂၀	မအိန်စော	✓		✓	"	၁၃
စုစုပေါင်း		၉	၄	၁၃		

(၁) အိမ်ထောင်စုံစီမံကိန်းမလိုပါ၊ အမျိုးသား/အမျိုးသမီး အိမ်ထောင်စုံ တစ်စုံကို ကိုယ်စားပြုလုပ်ရန် အမှတ်ဖြစ်ပါ။

လူထုဗဟိုပြုစီမံကိန်းစီမံကိန်းလက်စွဲ
အပိုင်း-၃ ၂၉.၉.၂၀၁၅

ပုံစံ - ၈-၁၂ - အစည်းအဝေးထောက်ရောက်သူများ (FORM PC 12)

လမ်းညွှန်၊ စီမံကိန်း အစည်းအဝေးအားလုံးတွင် အသုံးပြုရန်၊ လူထုစည်းရုံးရေးမှူးက ကျေးဇူးတင် ကျင့်သုံးရန်၊ ကွင်းပေါင်းစဉ် စစ်ဆေး၍ ပုံစံ ၂ စီမံကိန်းထက်ဝန်းအချိန်ဇယားပါ အစည်းအဝေးထောက်ရောက်မှုကို

သူများထုတ်ဖော်ပြောဆိုမှုများကို မြှင့်တင်ရန် ခေါင်းစဉ်

စည်းရုံးရေးမှူးအမည် ဒ.၇.၂၀၁၆

ရက်စွဲ၊ ၈.၇.၂၀၁၆

ပြည်နယ်/တိုင်းဒေသကြီး မေဖူညွှန်

မြို့နယ် တယ်ကုန်း

စီမံကိန်းစက်ဝန်းအမှတ်ဖြစ်ပါ (✓) စက်ဝန်း(၁) စက်ဝန်း(၂) စက်ဝန်း(၃) စက်ဝန်း(၄) စက်ဝန်း(၅) စက်ဝန်း(၆) စက်ဝန်း(၇) စက်ဝန်း(၈) စက်ဝန်း(၉)

ကျေးရွာအုပ်စု ကျေးရွာ

ကိစ္စ ဂါဝါအချိန်

အစည်းအဝေးခေါင်းစဉ်၊ ကျေးဇူးတင်/စာတမ်းကော်မတီဖွဲ့စည်းခြင်း၊ နှစ်ကျေးရွာဖွဲ့စည်းခြင်း၊ အစီအစဉ်များအဖွဲ့ခြင်း

စဉ်	အမည်	ကျား (✓)	မ (✓)	အိမ်ထောင်စုကိုယ်စားလှယ်(✓) (၁)	လူနီ	လက်မှတ်
၀၄	ဦးစောဝေ	✓		✓	၁၈	ဦးစောဝေ
၀၅	ဒေါ်လှသန်း		✓	✓	၂	ဒေါ်လှသန်း
၀၆	မ.စိုးလှ		✓	✓	၂	မ.စိုးလှ
၀၇	မ.စိုးလှ		✓	✓	၂	မ.စိုးလှ
၀၈	မ.စောဝေ		✓	✓	၂	မ.စောဝေ
၀၉	မ.စောဝေ		✓	✓	၂	မ.စောဝေ
၁၀	ဦးဝင်းစော	✓		✓	၂	ဦးဝင်းစော
၁၁	မ.စောဝေ	✓		✓	၂	မ.စောဝေ
၁၂	မ.စောဝေ	✓		✓	၂	မ.စောဝေ
၁၃	မ.စောဝေ	✓		✓	၂	မ.စောဝေ
၁၄	မ.စောဝေ	✓		✓	၂	မ.စောဝေ
၁၅	ဦးလှသိန်း	✓		✓	၂	ဦးလှသိန်း
၁၆	မ.စောဝေ	✓		✓	၂	မ.စောဝေ
	စုစုပေါင်း	၇	၆	၁၃		

(၁) အိမ်ထောင်စုစီမံကိန်းမလိုပါ၊ အချိုးသား/အချိုးသမီး၊ အိမ်ထောင်စု တစ်စုကို ကိုယ်စားပြုထုတ်ဖော်မှုအမှတ်ဖြစ်ပါ။

လူထုဗဟိုပြုစီမံကိန်းစီမံကိန်းလက်ဖွဲ့
အပိုင်း-၃ ၂၉.၉.၂၀၁၅

ပုံစံ - ၀-၁၂ - အစည်းအဝေးထောက်ရောက်သူများ (FORM PC 12)

လမ်းညွှန်၊ စီမံကိန်း အစည်းအဝေးအားလုံးတွင် အသုံးပြုရန်၊ လူထုစည်းရုံးရေးမှူးက ကျေးဇူးတင်စွာ တောင်းဆိုပါက ကျေးဇူးပြု၍ ဖြည့်သွင်းရန်

စည်းရုံးရေးမှူးအမည် ခင်သက်ဦး

ရက်စွဲ၊ 8.1.2016

ပြည်နယ်/တိုင်းဒေသကြီး နေပြည်တော်

မြို့နယ် တပ်ကုန်း

စီမံကိန်းစက်ဝန်းအမှတ်ဖြစ်ပါ(✓) စက်ဝန်း(၁) စက်ဝန်း(၂) စက်ဝန်း(၃) စက်ဝန်း(၄)

ကျေးရွာ ဂါဝင်ချိုင်း

အစည်းအဝေးစာစစ်စဉ်၊ ကျေးဇူးစီမံကိန်းကော်မတီဖွဲ့စည်းခြင်းနှင့် ကျေးဇူးရှုဖွယ်အား စာစစ်ခေတ်အား ဖွဲ့စည်းခြင်း

စဉ်	အမည်	ကျား (✓)	မ (✓)	အိမ်ထောင်စုကိုယ်စားလှယ်(✓) (၁)	လူမျိုး	လက်မှတ်
၂၇	ဖော်စု		✓	✓	ဗမာ	ဖော်စု
၂၈	မောင်ဖြူ		✓	✓	မ	မောင်ဖြူ
၂၉	ဦးကျွန်း	✓		✓	မ	ဦးကျွန်း
၃၀	မောင်စောစော	✓		✓	မ	မောင်စော
၃၀	မောင်စောစော	✓		✓	မ	မောင်စော
၃၁	မောင်စောစော	✓		✓	မ	မောင်စော
၃၂	မောင်စောစော	✓		✓	မ	မောင်စော
၃၃	မောင်စောစော	✓		✓	မ	မောင်စော
၃၄	မောင်စောစော	✓		✓	မ	မောင်စော
၃၅	မောင်စောစော	✓		✓	မ	မောင်စော
၃၆	မောင်စောစော	✓		✓	မ	မောင်စော
၃၇	မောင်စောစော	✓		✓	မ	မောင်စော
၃၈	မောင်စောစော	✓		✓	မ	မောင်စော
၃၉	မောင်စောစော	✓		✓	မ	မောင်စော
၄၀	မောင်စောစော	✓		✓	မ	မောင်စော
၄၁	မောင်စောစော	✓		✓	မ	မောင်စော
၄၂	မောင်စောစော	✓		✓	မ	မောင်စော
၄၃	မောင်စောစော	✓		✓	မ	မောင်စော
၄၄	မောင်စောစော	✓		✓	မ	မောင်စော
၄၅	မောင်စောစော	✓		✓	မ	မောင်စော
၄၆	မောင်စောစော	✓		✓	မ	မောင်စော
၄၇	မောင်စောစော	✓		✓	မ	မောင်စော
၄၈	မောင်စောစော	✓		✓	မ	မောင်စော
၄၉	မောင်စောစော	✓		✓	မ	မောင်စော
၅၀	မောင်စောစော	✓		✓	မ	မောင်စော
၅၁	မောင်စောစော	✓		✓	မ	မောင်စော
၅၂	မောင်စောစော	✓		✓	မ	မောင်စော
၅၃	မောင်စောစော	✓		✓	မ	မောင်စော
၅၄	မောင်စောစော	✓		✓	မ	မောင်စော
၅၅	မောင်စောစော	✓		✓	မ	မောင်စော
၅၆	မောင်စောစော	✓		✓	မ	မောင်စော
၅၇	မောင်စောစော	✓		✓	မ	မောင်စော
၅၈	မောင်စောစော	✓		✓	မ	မောင်စော
၅၉	မောင်စောစော	✓		✓	မ	မောင်စော
၆၀	မောင်စောစော	✓		✓	မ	မောင်စော
၆၁	မောင်စောစော	✓		✓	မ	မောင်စော
၆၂	မောင်စောစော	✓		✓	မ	မောင်စော
၆၃	မောင်စောစော	✓		✓	မ	မောင်စော
၆၄	မောင်စောစော	✓		✓	မ	မောင်စော
၆၅	မောင်စောစော	✓		✓	မ	မောင်စော
၆၆	မောင်စောစော	✓		✓	မ	မောင်စော
၆၇	မောင်စောစော	✓		✓	မ	မောင်စော
၆၈	မောင်စောစော	✓		✓	မ	မောင်စော
၆၉	မောင်စောစော	✓		✓	မ	မောင်စော
၇၀	မောင်စောစော	✓		✓	မ	မောင်စော
၇၁	မောင်စောစော	✓		✓	မ	မောင်စော
၇၂	မောင်စောစော	✓		✓	မ	မောင်စော
၇၃	မောင်စောစော	✓		✓	မ	မောင်စော
၇၄	မောင်စောစော	✓		✓	မ	မောင်စော
၇၅	မောင်စောစော	✓		✓	မ	မောင်စော
၇၆	မောင်စောစော	✓		✓	မ	မောင်စော
၇၇	မောင်စောစော	✓		✓	မ	မောင်စော
၇၈	မောင်စောစော	✓		✓	မ	မောင်စော
၇၉	မောင်စောစော	✓		✓	မ	မောင်စော
၈၀	မောင်စောစော	✓		✓	မ	မောင်စော
၈၁	မောင်စောစော	✓		✓	မ	မောင်စော
၈၂	မောင်စောစော	✓		✓	မ	မောင်စော
၈၃	မောင်စောစော	✓		✓	မ	မောင်စော
၈၄	မောင်စောစော	✓		✓	မ	မောင်စော
၈၅	မောင်စောစော	✓		✓	မ	မောင်စော
၈၆	မောင်စောစော	✓		✓	မ	မောင်စော
၈၇	မောင်စောစော	✓		✓	မ	မောင်စော
၈၈	မောင်စောစော	✓		✓	မ	မောင်စော
၈၉	မောင်စောစော	✓		✓	မ	မောင်စော
၉၀	မောင်စောစော	✓		✓	မ	မောင်စော
၉၁	မောင်စောစော	✓		✓	မ	မောင်စော
၉၂	မောင်စောစော	✓		✓	မ	မောင်စော
၉၃	မောင်စောစော	✓		✓	မ	မောင်စော
၉၄	မောင်စောစော	✓		✓	မ	မောင်စော
၉၅	မောင်စောစော	✓		✓	မ	မောင်စော
၉၆	မောင်စောစော	✓		✓	မ	မောင်စော
၉၇	မောင်စောစော	✓		✓	မ	မောင်စော
၉၈	မောင်စောစော	✓		✓	မ	မောင်စော
၉၉	မောင်စောစော	✓		✓	မ	မောင်စော
၁၀၀	မောင်စောစော	✓		✓	မ	မောင်စော

(၁) အိမ်ထောင်စုစီမံကိန်းမလိုပါ၊ အမျိုးသား/အမျိုးသမီး အိမ်ထောင်စု ထပ်မံကို ကိုယ်စားပြုလုပ်ရန်အတွက် အမှတ်တင်ပါ။

လူထုပတ်ဝန်းကျင်ထိခိုက်မှုစီမံကိန်းလက်စွဲ
အပိုင်း-၃ ၂၉.၉.၂၀၁၅

ပုံစံ - ၈-၁၂ - အစည်းအဝေးတက်ရောက်သူများ (FORM PC 12)

လမ်းညွှန်၊ စီမံကိန်း အစည်းအဝေးအားလုံးတွင် အသုံးပြုရန်၊ လူထုပတ်ဝန်းကျင်ထိခိုက်မှု ကျေးဇူးတင် ကျေးဇူးတင် စွဲစာရင်း စီမံကိန်းစာတမ်းအချိန်ဇယားပါ အစည်းအဝေးတက်ရောက်သူများစာရင်းကို ဖြည့်သွင်းရန်

စည်းရုံးရေးမှူးအမည် ဒေါ်သက်စိုင်း

ရက်စွဲ၊ ၈.၇.၂၀၁၆

ပြည်နယ်/တိုင်းဒေသကြီး မန္တလေး မြို့နယ် ဟင်္သာတ ကျေးရွာအုပ်စု ကံဇာ ကျေးရွာ ဂါတချောင်း

စဉ်	အမည်	ကျား (✓)	မ (✓)	အိမ်ထောင် စုကိုယ်စားလှယ် (✓) (၁)	လူမျိုး	လက်မှတ်
၄၀	ဇော်အောင်	✓		✓	ဗမာ	
၄၁	စိုးစော	✓		✓	မ	
၄၂	မောင်စိုင်း	✓		✓	မ	
၄၃	စိုးစောအောင်	✓		✓	မ	
၄၄	မောင်စိုင်း	✓		✓	မ	
၄၅	မောင်စိုင်း	✓		✓	မ	
၄၆	မောင်စိုင်း	✓		✓	မ	
၄၇	မောင်စိုင်း	✓		✓	မ	
၄၈	မောင်စိုင်း	✓		✓	မ	
၄၉	မောင်စိုင်း	✓		✓	မ	
၅၀	မောင်စိုင်း	✓		✓	မ	
၅၁	မောင်စိုင်း	✓		✓	မ	
၅၂	မောင်စိုင်း	✓		✓	မ	
စုစုပေါင်း		၇	၆	၁၃		

(၁) အိမ်ထောင်စုစီမံကိန်းမလုပ်ပါ၊ အမျိုးသား/အမျိုးသမီး အိမ်ထောင်စု တစ်စုကို ကိုယ်စားပြုသူမည်သူမဆို အမှတ်ပြင်ပါ။

လူထုပတ်ပြုစီမံကိန်းစီမံကိန်းလက်စွဲ
အပိုင်း-၃ ၂၉.၉.၂၀၁၅

ပုံစံ - ၀-၁၂ - အစည်းအဝေးစာတော်စရက်သုများ (FORM PC 12)

လမ်းညွှန်၊ စီမံကိန်း အစည်းအဝေးအားလုံးတွင် အသုံးပြုရန်၊ လူထုစည်းရုံးရေးအဖွဲ့က ကျေးဇူးတင် တောင်းဆိုသည့် စီမံကိန်းစာတော်စရက်အမျိုးအမည်၊ အစည်းအဝေးစာတော်စရက်
သုများစာတော်စရက် ပြည့်စုံရန်

စည်းရုံးရေးအဖွဲ့အမည် ခေါင်းစဉ်

ရက်စွဲ၊ ၈.1.2016

စီမံကိန်းစာတော်စရက်အမျိုးအမည်(၁) စက်ဝန်း(၂) စက်ဝန်း(၃) စက်ဝန်း(၄)

မြည်နယ်/ တိုင်းဒေသကြီး မြို့နယ် ကျေးရွာအုပ်စု လမ်း ရိတ်ချိုင်း

နေ့စွဲ

အစည်းအဝေးစာတော်စရက်၊ ကျေးဇူးတင်/ထောက်ပံ့ပေးမှုအမျိုးအမည်၊ အစည်းအဝေးစာတော်စရက်အမျိုးအမည်၊ အစည်းအဝေးစာတော်စရက်

စဉ်	အမည်	ကျား (✓)	မ (✓)	အိမ်ထောင်စုကိုယ်စားလှယ်(✓/၀)	လူမျိုး	လက်မှတ်
၅၃	မင်းဇော်	✓	✓	✓	မက	မ
၅၄	မင်းသိန်း	✓	✓	✓	မ	မ
၅၅	မင်းသိန်း	✓	✓	✓	မ	မ
၅၆	မင်းသိန်း	✓	✓	✓	မ	မ
၅၇	မင်းသိန်း	✓	✓	✓	မ	မ
၅၈	မင်းသိန်း	✓	✓	✓	မ	မ
၅၉	မင်းသိန်း	✓	✓	✓	မ	မ
၆၀	မင်းသိန်း	✓	✓	✓	မ	မ
၆၁	မင်းသိန်း	✓	✓	✓	မ	မ
၆၂	မင်းသိန်း	✓	✓	✓	မ	မ
၆၃	မင်းသိန်း	✓	✓	✓	မ	မ
၆၄	မင်းသိန်း	✓	✓	✓	မ	မ
၆၅	မင်းသိန်း	✓	✓	✓	မ	မ
စုစုပေါင်း		၆	၇	၁၃	မ	မ

(၁) အိမ်ထောင်စုစီမံကိန်းလုပ်ငန်း၊ အမျိုးသား/အမျိုးသမီး အိမ်ထောင်စု တစ်စုကို ကိုယ်စားပြုလုပ်ဆောင်ရန် အမှတ်ပြုပါ။

လူထုလက်ပြုစီမံကိန်းစီမံကိန်းလက်စွဲ
အပိုင်း ၃ ၂၉.၉.၂၀၁၅

ပုံစံ - ၀-၁၂ - အစည်းအဝေးတက်ရောက်သူများ (FORM PC 12)

လမ်းညွှန်၊ စီမံကိန်း၊ အစည်းအဝေးအားလုံးတွင် အသုံးပြုရန်၊ လူထုစည်းရုံးရေးမှူးက ကျေးဇူးတင် တွင်းဆင်းစဉ် စစ်ဆေး၍ ပုံစံ ၂ စီမံကိန်းစီမံကိန်းအချိန်လေးပါ အစည်းအဝေးတက်ရောက်သူများစာရင်းကို ဖြည့်သွင်းရန်

စည်းရုံးရေးမှူးအမည် ဒေါ်သက်နိုင်

ရက်စွဲ 8.1.2016

ပြည်နယ်/တိုင်းဒေသကြီး ချေဖျပ်တောင် မြို့နယ် ဗဟိုကုန်း ကျေးရွာအုပ်စု လမ်း ကျေးရွာ ဂါဝင်ချိုင်း

စဉ်	အမည်	ကျား (✓)	မ (✓)	အိမ်ထောင် စုတိုက်ထားလှယ် (✓) (၀)	လူမျိုး	လက်မှတ်
၆၆	စောရှေးရှေးဦး	✓	✓	✓	ဗမာ	၆၆
၆၇	ဦးကျွန်းမြင့်	✓	✓	✓	"	၆၇
၆၈	စောထောင်	✓	✓	✓	"	၆၈
၆၉	မ.သန်းစန္ဒာ	✓	✓	✓	"	၆၉
၇၀	မ.စင်စင်	✓	✓	✓	"	၇၀
၇၁	မ.မြတ်	✓	✓	✓	"	၇၁
၇၂	ဦးအောင်ဂျိန်	✓	✓	✓	"	၇၂
၇၃	ဒေါ်ခင်ဖြူ	✓	✓	✓	"	၇၃
၇၄	မ.ဖြူစ	✓	✓	✓	"	၇၄
၇၅	မ.ခင်စောသန်း	✓	✓	✓	"	၇၅
၇၆	မ.မှ.ဂျ.	✓	✓	✓	"	၇၆
၇၇	ဦးခင်ဖြူ	✓	✓	✓	"	၇၇
၇၈	မ.စောစု	✓	✓	✓	"	၇၈
	စုစုပေါင်း	၃	၁၀	၁၃		

(၀) အိမ်ထောင်မရှိ/မရှိပြန်လုပ်ပါ၊ အမျိုးသား/အမျိုးသမီး၊ အိမ်ထောင်စု တစ်စုကို တိုက်ထားပြုလုပ်သူမရှိ အမှတ်ပြစ်ပါ။



လူထုလုပ်ငန်းဖြစ်ထွန်းရေးနှင့်
အပိုင်-၃ ၂၉.၉.၂၀၁၅

ပုံစံ - ၀-၂ - အစည်းအဝေးတက်ရောက်သူများ (FORM PC 12)

လမ်းညွှန်၊ စီမံကိန်း၊ အစည်းအဝေးအားလုံးတွင် အသုံးပြုရန်၊ လူထုစည်းရုံးရေးများက ကျေးဇူးတင် ကျင့်သုံးရန်အတွက် စစ်ဆေး၍ ပုံစံ ၂ စီမံကိန်းတက်ရောက်ရေးအချိန်အလှာပါ အစည်းအဝေးတက်ရောက်သူများအရင်းကို ဖြည့်သွင်းရန်

စည်းရုံးရေးမှူးအမည် အိန်သက်နိုင်

ရက်စွဲ၊ 8.7.2016

ပြည်နယ်/တိုင်းဒေသကြီး၊ မြို့နယ် ကျေးရွာအုပ်စု ကျေးရွာ ကျေးရွာအုပ်စု ကျေးရွာ

အဖွဲ့ဝင်အရေအတွက် ၈၀ ဝက်ရက် ၈၀ ဝက်ရက် (၂) ဝက်ရက် (၃) ဝက်ရက် (၄)

အဖွဲ့ဝင်အရေအတွက် ၈၀ ဝက်ရက် ၈၀ ဝက်ရက် (၂) ဝက်ရက် (၃) ဝက်ရက် (၄)

အဖွဲ့ဝင်အရေအတွက် ၈၀ ဝက်ရက် ၈၀ ဝက်ရက် (၂) ဝက်ရက် (၃) ဝက်ရက် (၄)

စဉ်	အမည်	ကျား (✓)	မ (✓)	အိမ်ထောင် စုလိုသော လူမျိုး (✓)	လူမျိုး	လက်မှတ်
၉၂	ဦးစိုးလေး	✓		✓	မဏ	
၉၃	မကြည်စောင့်		✓	✓	မ	
၉၄	ဒေါ်ခင်အေးကျော်		✓	✓	မ	
၉၅	မခင်မာအောင်		✓	✓	မ	
၉၆	မသုတအောင်		✓	✓	မ	
၉၇	ဒေါ်ခင်အေးကျော်	✓		✓	မ	
၉၈	ဒေါ်သိင်္ခ		✓	✓	မ	
၉၉	ဒေါ်ခင်အေးကျော်		✓	✓	မ	
၁၀၀	မကြည်စောင့်		✓	✓	မ	
၁	ဒေါ်ခင်အေးကျော်		✓	✓	မ	
၂	ဒေါ်ခင်အေးကျော်		✓	✓	မ	
၃	ဒေါ်ခင်အေးကျော်		✓	✓	မ	
၄	မကြည်စောင့်	✓		✓	မ	
စုစုပေါင်း		၆	၇	၁၃		

(၁) အိမ်ထောင်မရှိသူများကို အမှတ်စဉ်/အမှတ်အသား/အမှတ်အသား အိမ်ထောင်စု တစ်ခုကို ကိုယ်စားပြုသူပုဂ္ဂိုလ်တစ်ဦးကို အမှတ်ပြုပါ။

လူထုဗဟိုပြုစီမံကိန်း၊ ကျေးလက်ဒေသဖွံ့ဖြိုးတိုးတက်ရေးဦးစီးဌာန

ဆွေးနွေးချက်

(အစည်းအဝေးတွင် ဆွေးနွေးသော အကြောင်းအရာများ ကို အကျဉ်း ဖော်ပြရမည်။ အစည်းအဝေးကိုလိုက်၍ ကွဲပြား နိုင်သည်။ ဆွေးနွေးသမျှ မှတ်တမ်း တင်ရမည်။)

ပထမအကြိမ်ကျေးရွာ အစည်းအဝေးကို 30.12.2015 ရက်နေ့ မနက် (၇:၀၀) အချိန်တွင် စတင်ခဲ့ပါသည်။ စီမံကိန်း ဝန်ထမ်းများ မိတ်ဆက်ပြီး လူထု ဗဟိုပြုစီမံ ကိန်း အကြောင်း ကျေးရွာလူထုအား ရှင်းပြခဲ့သည်။ ထောက်ပံ့ငွေ နှင့်ပတ်သက်၍ ရှင်းပြပြီး ကံ့ဗျ အုပ်စုမှ ရရှိသော ထောက်ပံ့ငွေ စာရွက်ကို ကျေးရွာလူထုအား အသိပေးခဲ့သည်။ ကော်မတီဖွဲ့စည်း ပုံကို ရှင်းပြပြီး ယခင်နှစ် ကော်မတီဖွဲ့စည်းပုံနှင့် ကွဲပြားခြားနား ချက်ကို ရှင်းပြခဲ့သည်။ ထို့နောက် စေတနာ့ဝန်ထမ်း မိတ်ဆက်များကို ရှင်းပြပြီး အများဆန္ဒဖြင့် ဦးစုကို နှင့် ဒေါ်အေးမြမြ တို့ကို ညှိနှိုင်းပေးပေးရန် ကျင့်သုံးပြီး ကျေးရွာ စေတနာ့ ဝန်ထမ်း အဖြစ် ရွေးချယ်ခဲ့သည်။ ကျေးရွာသမိုင်းကြောင်း ၊ ရာသီဥဒ္ဓါပေအခြေအနေ၊ လူမျိုးစု၊ အခြေအနေ၊ အခြေအနေပုံ၊ ဗန်းကားချပ် ၊ မင်းကူအိမ် ၊ ဥစ္စာရေး ပိုင်ဆိုင်မှုပုံစံ၊ အသက်မွေးဝမ်းကြောင်း နှင့် ကျေးရွာ၏ အဖွဲ့အစည်း များ ချိတ်ဆက်မှု ပုံစံအခြေပုံ အစရှိသော လူမှုစနစ်ဆိုင်ရာများကို ဖြေရှင်းပြီး အစည်းအဝေးကို ၇:၀၀ တွင် ရက် သိမ်းခဲ့ပါသည်။

မှတ်တမ်းပြုသူ (အမည် နှင့် လက်မှတ်) ဒေါ်သက်စိုင်း
 အတည်ပြုသူ (အမည် နှင့် လက်မှတ်) ဒေါ်ဝင်းအိမ်စိုင်း



လူထုဗဟိုပြုစီမံကိန်း၊ ကျေးလက်ဒေသဖွံ့ဖြိုးတိုးတက်ရေးဦးစီးဌာန

အစည်းအဝေးမှတ်တမ်း

ကျေးရွာအုပ်စု ကံလှ ကျေးရွာ ဂါတ်ချိုင်း
 ရက်စွဲ 8.1.2016 နေရာ ဒေါ်စင်ညို၏အိမ်
 အချိန် 1:00 မှ 4:45 ထိ

အစည်းအဝေး အမည် ကျေးရွာစီမံကိန်း/ဆောက်ကော်မတီဖွဲ့စည်းခြင်းနှင့် ကျေးရွာမျှော်မှန်းချက်ရေးဆွဲခြင်း

(ရွေးကောက်တင်မြှောက်ခြင်း အစည်းအဝေး၊ ဒုတိယ ရွာလုံးကျွတ် အစည်းအဝေး စသည်ဖြင့်)

အစည်းအဝေးတွင် ဆွေးနွေးသည့် အကြောင်းအရာများ

(ဆွေးနွေးသော အကြောင်းအရာ၊ အစည်းအဝေးတွင် တင်ပြသော အကြောင်းအရာများ ကို အကျဉ်း ဖော်ပြရမည်၊ အစည်းအဝေးကိုလိုက်၍ ကွဲပြား နိုင်သည်။)

- ၁။ ကျေးရွာစီမံကိန်း/ဆောက်ကော်မတီဖွဲ့စည်းခြင်း
- ၂။ ကျေးရွာရှိ အမျိုးသား/သမီးအဖွဲ့ခွဲ၍ အဆက်အသွယ်ပေးရန်
- ၃။ ကျေးရွာမျှော်မှန်းချက်ရေးဆွဲခြင်း
- ၄။ ပြဿနာ ဘက်ပစ်သုံးဘက်ခြင်
- ၅။ ဦးစားပေးကုသရေးဆွဲချက်
- ၆။ _____
- ၇။ _____
- ၈။ _____
- ၉။ _____
- ၁၀။ _____

လူထုတော်ပြုစီမံကိန်း၊ ကျေးလက်ဒေသဖွံ့ဖြိုးတိုးတက်ရေးဦးစီးဌာန

ဆွေးနွေးချက်

(အစည်းအဝေးတွင် ဆွေးနွေးသော အကြောင်းအရာများ ကို အကျဉ်း ဖော်ပြရမည်၊ အစည်းအဝေးကိုလိုက်၍ ကွဲပြား နိုင်သည်။ ဆွေးနွေးသမျှ မှတ်တမ်း တင်ရမည်။)

ယခင် ဗွဲ့စည်းထားသော ကော်မတီဝင်များအား လူထု ဗဟိုပြု စီမံကိန်းတွင် တာဝန် ဆက်လက်၍ တစ်ဆောင်ရွက်ဆန္ဒ ရှိ / မရှိ ၊ ဆန္ဒ ရှိသော ကော်မတီဝင် များအား ကျေးဇူး ဂုဏ်ထူး သဘောတူ / မတူ ဆန္ဒ တောင်းခံခြင်း ။ ထိုနောက်ကျေးဇူးဂုဏ်ထူးလည်း ၎င်းတို့ လိုက်တိုင် (သို့) အခြား တစ်ယောက်ကို အဆိုတင်ဆွဲ နိုင်သည်အကြောင်းကို ဆက်လက်၍ ရှင်းပြသည် ။ ၎င်း အဆိုပြုထားသောသူများထဲမှ မဲစနစ်ဖြင့် ဖြန်မည်၍ ရွေးချယ်ပါသည် ။ ကော်မတီ တစ်ဦးချင်းစီ၏ တာဝန်နှင့် ဝတ္တရားများကို ရှင်းပြပါသည် ။ ဆက်လက်၍ အမျိုးသား ၊ အမျိုးသမီး အုပ်စုများ ခွဲ၍ ၎င်းတို့၏ အဆင်ပြေမှုကို ကောက်ခံပါသည် ။ ထိုနောက် အမျိုးသား ၊ အမျိုးသမီးတို့၏ အဆို ပြုချက်များကို ခွဲခြားပျဉ်၍ ဦးစားပေး အဆင်ပြေမှု ၊ ဆက်လက်ခံပါသည် ။ ဦးစားပေး အဆင်ပြေမှုကို ပြဿနာ သစ်ပင် ရှေးဆွဲပါသည် ။

အဆိုဆောင် အစည်းအဝေးပြီးဆုံးကြောင်း ကြေငြာလိုက်ပါသည် ။

မှတ်တမ်းပြုသူ (အမည် နှင့် လက်မှတ်) ဒေါ်သက်ခိုင်

အတည်ပြုသူ (အမည် နှင့် လက်မှတ်) _____



လူထုဗဟိုပြု စီမံကိန်း ၊ ကျေးလက်ဒေသ ဖွံ့ဖြိုးတိုးတက်ရေး ဦးစီးဌာန
အစည်းအဝေးမှတ်တမ်း

ကျေးရွာအုပ်စု ကံတူ ကျေးရွာ ဂါတ်ချိုင်း
ရက်စွဲ 6.12.2016 နေရာ ရွာပိတ်မျှား ဦးစွန်းတင် နေအိမ်
အချိန် 11:00 မှ 12:30

အစည်းအဝေးအမည် ပထမဇွန် စာအုပ် ၂၈၀
(ရွေးကောက်တင်မြှောက်ခြင်း အစည်းအဝေး၊ ဒုတိယ ရွာလုံးကျွတ် အစည်းအဝေး စသည်ဖြင့်)

အစည်းအဝေးတွင် ဆွေးနွေးသည့် အကြောင်းအရာများ

(ဆွေးနွေးသော အကြောင်းအရာ၊ အစည်းအဝေးတွင် တင်ပြသော အကြောင်းအရာများကို အကျဉ်းဖော်ပြ ရမည် ၊ အစည်းအဝေးကို လိုက်၍ ကွဲပြားနိုင်သည်။)

- ၁။ စီမံကိန်းမိတ်ဆက်ခြင်း
- ၂။ ကျား/ မ ရေးရာ ရှင်းပြခြင်း၊ အကြံပြု အကြောင်း ရှင်းပြခြင်း
- ၃။ စေတနာ့ ဝန်ထမ်း ရွေးချယ်ခြင်း
- ၄။ လူမှု ဆန်းစစ်ခြင်း
- ၅။
- ၆။
- ၇။
- ၈။
- ၉။
- ၁၀။



လူထုဗဟိုပြု စီမံကိန်း ၊ ကျေးလက်ဒေသ ဖွံ့ဖြိုးတိုးတက်ရေး ဦးစီးဌာန

ဆွေးနွေးချက်

(အစည်းအဝေး တွင် ဆွေးနွေးသော အကြောင်းအရာများကို အကျဉ်းဖော်ပြ ရမည်၊ အစည်းအဝေး ကို လိုက်၍ ကွဲပြား နိုင်သည်။ ဆွေးနွေးသမျှ မှတ်တမ်းတင်ရမည်။)

ကျေးရွာလူထု နှင့် စီမံကိန်းဝန်ထမ်းများ မိတ်ဆက် စကားပြော ကြားပြီး စီမံကိန်း ဝန်ထမ်း မှ စီမံကိန်းအကြောင်း ၊ ရည်ရွယ်ချက် ၊ B/G များ အကြောင်းရှင်းပြပါသည်။ စီမံကိန်းစက်ဝန်း အပိုင်းများ နှင့် အဆင့်များကိုလည်း ရှင်းပြပါသည်။ ထိုနောက် ကျားမ ရေးရာ နှင့် အကြံပြု ဖြေရှင်းခြင်း စနစ်အကြောင်း ကို ဥပမာ ၊ သာကေ များနှင့် ရှင်းပြပါသည်။ ထိုနောက် စေတနာ့ ဝန်ထမ်း လိုအပ်ပုံကို ရှင်းပြပါသည်။ စေတနာ့ ဝန်ထမ်းမှ လုပ်ဆောင်ရမည့် တာဝန်ဝတ္တရားများကို ရှင်းပြပါသည်။ ထို့နောက် ကျေးရွာလူထု မှ ကျေးရွာအတွက် သင့်တော်မည့် စေတနာ့ဝန်ထမ်း ကို ရွေးချယ်ပေးပါသည်။ ကျေးရွာသမိုင်း ၊ Wealth Ranking ၊ Social Map များကို ကျေးရွာလူထုမှ ပြန်လည်ဖြည့်စွက်ပေးခဲ့ပါသည်။

မှတ်တမ်းပြုစုသူ (အမည်နှင့် လက်မှတ်)
အတည်ပြုသူ (အမည်နှင့် လက်မှတ်)

ဒေါ်သက်ခိုင်
ဦးကျော်သူထွေး



လူထုတက်ပြု စီမံကိန်း ၊ ကျေးလက်ဒေသ ဖွံ့ဖြိုးတိုးတက်ရေး ဦးစီးဌာန
အစည်းအဝေးမှတ်တမ်း

ကျေးရွာအုပ်စု ကံလှ ကျေးရွာ ပိကီချိုင်း
ရက်စွဲ 6.12.2016 နေရာ ရာဒီယိုဗွား ဦးညွန့်စင်ဇေအိမ်
အချိန် 1:30 မှ 5:00 အထိ

အစည်းအဝေးအမည် ဒုတိယဇီဝ စာအုပ်. စာ.
(ရွေးကောက်တင်မြှောက်ခြင်း အစည်းအဝေး၊ ဒုတိယ ရွာလုံးကျွတ် အစည်းအဝေး စသည်ဖြင့်)

အစည်းအဝေးတွင် ဆွေးနွေးသည့် အကြောင်းအရာများ

(ဆွေးနွေးသော အကြောင်းအရာ၊ အစည်းအဝေးတွင် တင်ပြသော အကြောင်းအရာများကို အကျဉ်းဖော်ပြ
ရမည် ၊ အစည်းအဝေးကို လိုက်၍ ကွဲပြားနိုင်သည်။)

- ၁။ ဆောင်ရန် ရှောင်ရန်များ ရှင်းပြခြင်း
- ၂။ တာဝန် ဝတ္တရားများ ရှင်းပြခြင်း
- ၃။ ကော်မတီ ဖွဲ့စည်းပုံ ရှင်းပြခြင်း
- ၄။ လိုအပ်သည့် ကော်မတီဝင်ကို ရွာလူထုမှ မဲပေး ရွေးချယ်ခြင်း
- ၅။ စီမံကိန်းရွေးချယ်ခြင်း
- ၆။ အကာအကွယ်ရှင်းပြခြင်း
- ၇။
- ၈။
- ၉။
- ၁၀။



လူထုဗဟိုပြု စီမံကိန်း ၊ ကျေးလက်ဒေသ ဖွံ့ဖြိုးတိုးတက်ရေး ဦးစီးဌာန

ဆွေးနွေးချက်

(အစည်းအဝေး တွင် ဆွေးနွေးသော အကြောင်းအရာများကို အကျဉ်းဖော်ပြ ရမည်၊ အစည်းအဝေး ကို လိုက်၍ ကွဲပြား နိုင်သည်။ ဆွေးနွေးသမျှ မှတ်တမ်းတင်ရမည်။)

ကျေးရွာလူထုအား နှုတ်ခွန်းဆက်စကား ပြောကြားပြီး ကော်မတီဝင်များ လိုက်နာရမည့် ဆောင်ရန် ရှောင်ရန် အချက်များအား ရှင်းပြပါသည်။ ထို့နောက် ဆပ်ကော်မတီ အလိုက် တာဝန် နှင့် ဝတ္တရားများ အကြောင်းကို ရှင်းပြပါသည်။ ကော်မတီ ဖွဲ့စည်းပုံကို ရှင်းပြပါသည်။ ယခင်နှစ်က ကော်မတီဝင်များအား ယခုနှစ်တွင် ဆက်ပြီး လုပ်လို အလုပ်လို မေးရာတွင် ကော်မတီဝင် အချို့မှာ ကျန်းမာရေး အခြေအနေအရ ဆက်လက်မလုပ်ဆောင်ချင်ကြောင်း ပြောသဖြင့် လုပ်ဆောင်မည့် ကော်မတီဝင်များအား ယခင်နှစ်နေရာတွင်ပင် ဆက်လက် တာဝန်ယူစေချင်၊ မယူစေချင် ကို ရွာလူထုအား မေးရာ ရွာလူထုမှ ယခင်တာဝန်ကို ယခင် လူများက ပြန်လည်တာဝန်ယူစေချင်ပြီး လိုအပ်သည့် ကော်မတီနေရာကို မဲပေးရွေးချယ်ခဲ့ ပါသည်။ စီမံကိန်းလုပ်ငန်းခွဲ ရွေးချယ်ရာတွင် ယခင်နှစ်က ရွေးချယ်ထားသော လုပ်ငန်း ကိုသာ အတည်ပြုပေးခဲ့ပါသည်။ အကာအကွယ် များ အကြောင်း ရှင်းပြပြီး အစည်းအဝေး ပြီးဆုံးခဲ့ပါသည်။

မှတ်တမ်းပြုစုသူ (အမည်နှင့် လက်မှတ်)
အတည်ပြုသူ (အမည်နှင့် လက်မှတ်)

ဒေါ်သက်ခိုင်
ဦးကျော်သူထွေး

၁၅။ ကဏ္ဍအလိုက်ဦးစားပေးဖွံ့ဖြိုးရေးလုပ်ငန်းစဉ်များ



နောက်ဆက်တွဲ(၄)ခြားနားသောအပိုင်းများအတွက်ဦးစားပေးဖွံ့ဖြိုးရေးလုပ်ငန်းစဉ်များအနှစ်ချုပ်

မူရင်းအား VPSC တွင်ထားရှိရပါမည်။ အခြားဌာနဆိုင်ရာများနှင့်ညှိနှိုင်းရန်အတွက်မိတ္တူအား သို့ပို့ရပါမည်။ MIS data အနေဖြင့်သွင်းရန်မလိုအပ်ပါ။

TPIC

	အဆင့်	လုပ်ငန်း	မည်သူဦးစားပေးလဲ	လ/နှစ်	ကျေးရွာမှတာဝန်ခံသူ သို့မဟုတ်အုပ်စု	ပြင်ပမှမည်သူထောက်ပံ့မလဲ
အခြေခံအဆောက်အအုံ	၁	စာသင်ကျောင်းဆောက်လုပ်ခြင်း	မ (✓) ကျား (✓)	၂၀၁၆	ကျေးရွာစီ/ထောက်	လူထုဗဟိုပြုစီမံကိန်း
	၂	စက်ရေတွင်း	မ (✓) ကျား (✓)	၂၀၁၇	ကျေးရွာစီ/ထောက်	လူထုဗဟိုပြုစီမံကိန်း
	၃	လျှပ်စစ်မီး	မ (✓) ကျား (✓)	၂၀၁၈	ကျေးရွာစီ/ထောက်	ပြင်ပအလှူရှင်
	၄	မြို့ဆက်လမ်း	မ () ကျား ()	၂၀၁၉		ဌာနဆိုင်ရာ
	၅	ဆေးပေးခန်း	မ () ကျား ()	၂၀၂၀		ဌာနဆိုင်ရာ
အသက်မွေးဝမ်းကြောင်းမျိုးစုံကိတ်ပျိုးရေး	၁		မ (✓) ကျား ()		စီ/ထောက်ကော်မတီ	ဌာနဆိုင်ရာ
	၂		မ () ကျား (✓)		စီ/ထောက်ကော်မတီ	ဌာနဆိုင်ရာ
	၃		မ () ကျား ()			
	၄		မ () ကျား ()			
	၅		မ () ကျား ()			
ကျန်းမာရေးနှင့်အဟာရ	၁		မ (✓) ကျား (✓)	၂၀၁၈	ကျေးရွာစီ/ထောက်	ပြင်ပအလှူရှင်
	၂		မ () ကျား ()			
	၃		မ () ကျား ()			
	၄		မ () ကျား ()			
	၅		မ () ကျား ()			

ပညာရေး	၁		မ () ကျား()			
	၂		မ () ကျား()			
	၃		မ () ကျား()			
	၄		မ () ကျား()			
	၅		မ () ကျား()			
အခြား (မွေးမြူရေး)	၁		မ () ကျား()			
	၂		မ () ကျား()			
	၃		မ () ကျား()			
	၄		မ () ကျား()			
	၅		မ () ကျား()			

၁၆။ ကျေးရွာဖွံ့ဖြိုးရေးစီမံချက်အရည်အသွေးထိန်းချုပ်မှု(Checklist For VDP)

အရည်အသွေးထိန်းချုပ်သူအမည် -

(၁) ကျေးရွာဖွံ့ဖြိုးရေးစီမံချက်စာရွက်စာတမ်းပြည့်စုံမှုကိုစစ်ဆေးပါ (OM အရ)

- မျက်နှာဖုံး (အဖုံး)
- မာတိကာ
- ကျေးရွာအခြေခံအချက်အလက်များ
- လူမှုဆန်းစစ်ခြင်းအကျဉ်းချုပ်နှင့် PRA လုပ်ငန်းစဉ်
- အမျိုးသား/အမျိုးသမီးအဖွဲ့များ၏အခက်အခဲများ
- ကျေးရွာမျှော်မှန်းချက် (ဆွေးနွေးချက်ရလဒ်)
- အမျိုးသား/အမျိုးသမီးအဖွဲ့များသဘောတူထားသည့်နောင်လေးနှစ်အတွက်ဦးစားပေးလုပ်ငန်းများ စာရင်း (အခြေခံအဆောက်အအုံ၊အသက်မွေးမှု၊ပညာရေး၊လူမှုရေးထိန်းသိမ်းမှုစသည်ဖြင့်)

နောက်ဆက်တွဲများ

- လူမှုရေးအကဲဖြတ်မှုစာရွက်စာတမ်းခါတ်ပုံနှင့်PRA လုပ်ငန်းစဉ် (ဖြစ်နိုင်လျှင်)
- မြေပုံများပါရမည်၊စည်းစိမ်ပိုင်ဆိုင်မှုအဆင့်၊Venn ပုံ
- ကျေးရွာစီမံကိန်းရေးဆွဲရေးအစည်းအဝေးမှတ်တမ်းမိတ္တူ
- ကျေးရွာ၏အချက်အလက် (PC-1)
- ကျေးရွာမျှော်မှန်းချက်

(၂) လူမှုရေးအကဲဖြတ်မှုအရည်အသွေးနှင့် ကျေးရွာဖွံ့ဖြိုးရေးစီမံချက် (VDP) ကိုစစ်ဆေးပါ။

- ကျေးရွာဖွံ့ဖြိုးရေးစီမံချက်ရေးဆွဲရာတွင်ပါဝင်သောလူဦးရေ(အမျိုးသား/အမျိုးသမီး)
- လူမှုရေးအကဲဖြတ်မှုအရည်အသွေးနှင့်ကျေးရွာဖွံ့ဖြိုးရေးစီမံချက်အတွက်အသုံးပြုသည့်ရက်ပေါင်း
- PRA ပစ္စည်းများအသုံးပြုသည့်အရေအတွက်
- ပါဝင်သောဦးရေနှင့်လုပ်ငန်းများမှတ်တမ်းတင်ခြင်း
(အစည်းအဝေးမှတ်တမ်း၊အဖွဲ့ ခါတ်ပုံ၊တိုင်းရင်းသားလူနည်းစုနှင့်ထိခိုက်လွယ်သောအဖွဲ့များ)
 - အလွန်ကောင်း
 - ကောင်း
 - ညံ့
- လုပ်ငန်းများမှတ်တမ်းတင်ခြင်းနှင့်အမျိုးသမီးအဖွဲ့ အစည်းအဝေး၏ရလဒ်အားခွဲခြားပေးထားသလာ

း

- ရှိ/မရှိ

- စီမံကိန်းအရေအတွက် (အမျိုးသား/အမျိုးသမီးရွေးချယ်မှုအရေအတွက်)
- PRA နှင့်သက်ဆိုင်သောအခြားစီမံကိန်းအရေအတွက်(အမျိုးသား/အမျိုးသမီးရွေးချယ်မှုအရေအတွက်)