

ပြည်ထောင်စုသမ္မတမြန်မာနိုင်ငံတော်အစိုးရ
 စိုက်ပျိုးရေး ၊ မွေးမြူရေးနှင့်ဆည်မြောင်းဝန်ကြီးဌာန
 ကျေးလက်ဒေသဖွံ့ဖြိုးတိုးတက်ရေးဦးစီးဌာန
 တပ်ကုန်းမြို့နယ်



လူထုဗဟိုပြုစီမံကိန်း

National Community Driven Development Project
 (NCDDP)



အဆိုဒီးကုန်းကျေးရွာ၊ကျားသေအိုင်ကျေးရွာအုပ်စု
 (၁-၂-၂၀၁၆-၂၀၁၇) ရက်နေ့

မာတိကာ		
စဉ်	အကြောင်းအရာ	စာမျက်နှာအမှတ်
၁	မြို့နယ်မြေပုံ	၃
၂	ကျေးရွာအုပ်စုမြေပုံနှင့် ကျေးရွာတည်နေရာ	၄
၃	အုပ်စုတွင်ပါဝင်သောကျေးရွာများစာရင်း	၅
၄	ကျေးရွာအခြေခံအချက်အလက်များ	၅ မှ ၈
၅	လူထုပူးပေါင်းပါဝင်သောလူမှုဆန်းစစ်ခြင်းနှင့်အကဲဖြတ်ခြင်းလုပ်ငန်းစဉ် (PSA)အကျဉ်းချုပ်ဇယား	၉ မှ ၁၀
၆	ကျေးရွာဖွံ့ဖြိုးရေးအစီအစဉ်အတွက်အသုံးပြုခဲ့သော PRA tools များနှင့်တစ်ခုချင်းစီ အတွက်သုံးသပ်ချက်များ	၁၁ မှ ၂၃
၇	ကော်မတီဝင်များရွေးချယ်ခြင်းနှင့်ကျေးရွာဖွံ့ဖြိုးရေးအစီအစဉ်ဆောင်ရွက် မှုမှတ်တမ်းခါတ်ပုံများ	၂၄
၈	ကော်မတီဝင်များစာရင်း	၂၅
၉	ကျေးရွာအချက်အလက် (ပုံစံ-၁)	နောက်ဆက်တွဲ - က
၁၀	စီမံကိန်းစက်ဝန်းအချိန်ဇယား (ပုံစံ-၂)	နောက်ဆက်တွဲ - ခ
၁၁	ကျေးရွာဖွံ့ဖြိုးရေးဦးစားပေးအစီအစဉ် (ပုံစံ-၃)	နောက်ဆက်တွဲ - ဂ
၁၂	ကျေးရွာအုပ်စုစီမံကိန်းလုပ်ငန်းခွဲရွေးချယ်ခြင်း (ပုံစံ-၄)	နောက်ဆက်တွဲ - ဃ
၁၃	အစည်းအဝေးတက်ရောက်သူများစာရင်း (ပုံစံ-၁၂)	နောက်ဆက်တွဲ - င
၁၄	အစည်းအဝေးမှတ်တမ်းများ	နောက်ဆက်တွဲ - စ
၁၅	ကဏ္ဍအလိုက်ဦးစားပေးဖွံ့ဖြိုးရေးလုပ်ငန်းများ	နောက်ဆက်တွဲ - ဆ
၁၆	ကျေးရွာဖွံ့ဖြိုးရေးစီမံချက်အရည်အသွေးထိန်းချုပ်မှု (Checklist for VDP)	နောက်ဆက်တွဲ - ဇ

၁။ မြို့နယ်မြေပုံ

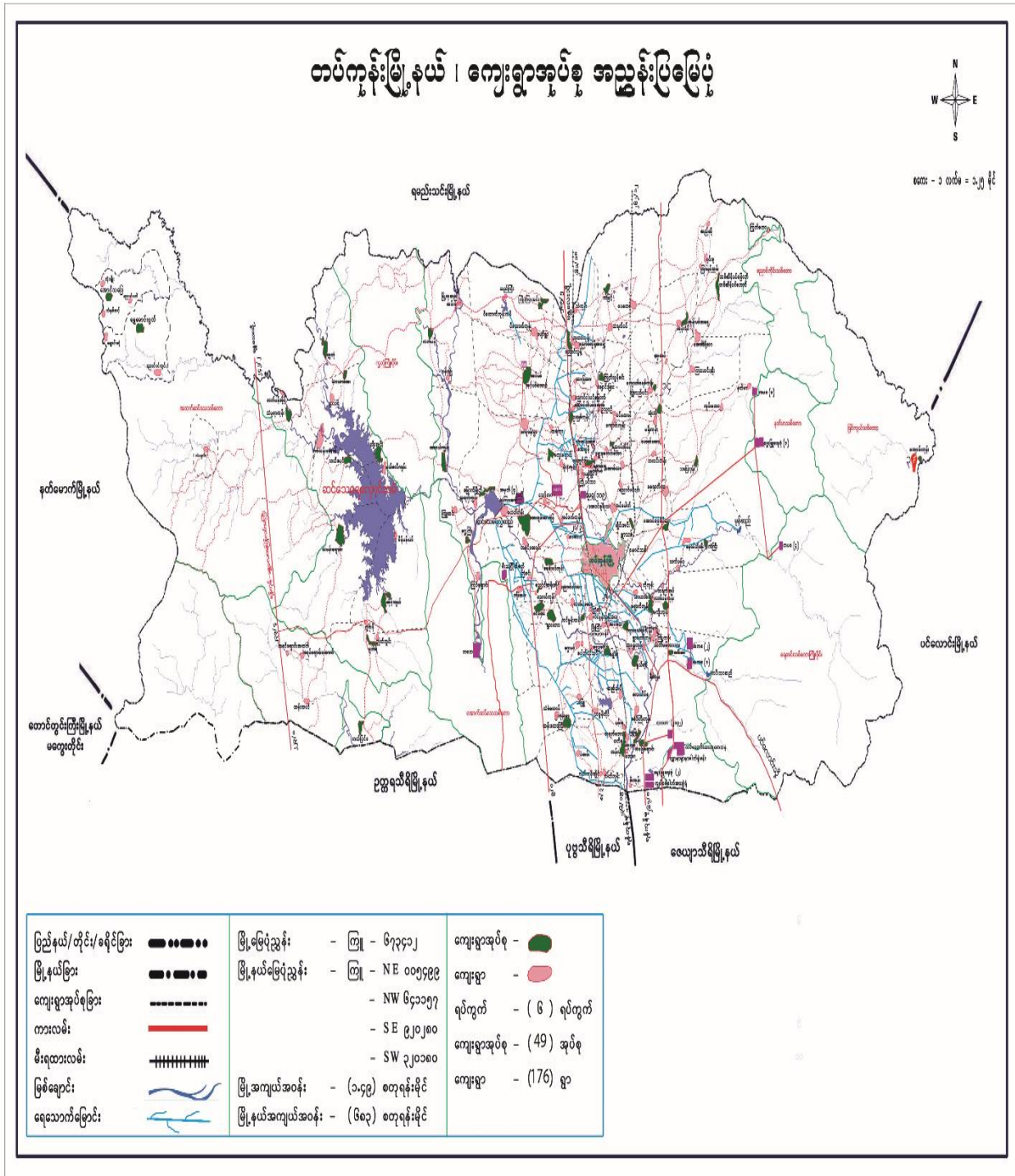

၂။ ကျေးရွာအုပ်စုမြေပုံနှင့် ကျေးရွာတည်နေရာ

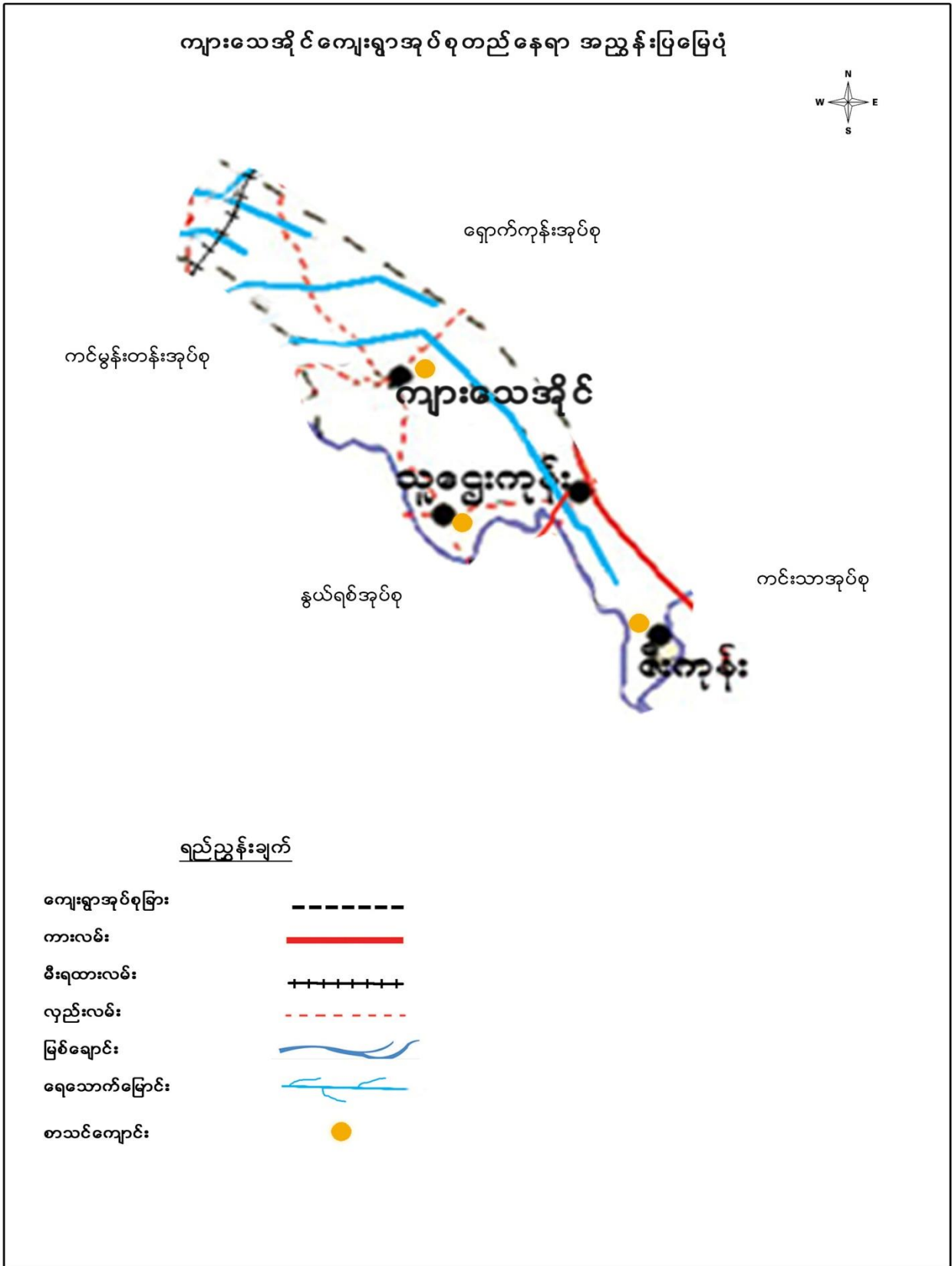

၃။ အုပ်စုတွင်ပါဝင်သောကျေးရွာများစာရင်း

စဉ်	ကျေးရွာအုပ်စုအမည်	ကျေးရွာအမည်	မှတ်ချက်
၁	ကျားသေအိုင်	ကျားသေအိုင်	
၂	ကျားသေအိုင်	သူဌေးကုန်း	
၃	ကျားသေအိုင်	အဆုံဖီးကုန်း	

၄။ ကျေးရွာအခြေခံအချက်အလက်များ

က. လူဦးရေ

လူမျိုးစု	အိမ်ထောင်စု အရေအတွက်	ကိုးကွယ်သည့်ဘာသာ	အိမ်ထောင်စုအရေ အတွက်
လူမျိုးစု (၁) ဗမာ	၁၅၈	ဘာသာ(၁) ဗုဒ္ဓ	၁၅၈
လူမျိုးစု (၂)-----		ဘာသာ(၂)-----	
လူမျိုးစုရော-----		ဘာသာရော-----	

	အမျိုးသား(အရေအတွက်)	အမျိုးသမီးအရေအတွက်
လူဦးရေ	၃၆၁	၃၉၈
ကျား/မ ဦးဆောင်သောအိမ်ထောင်စု	၁၄၁	၁၇

(ခ)လက်လှမ်းမီအသုံးပြုနိုင်သည့်အဆောက်အဦများ

စာသင်ကျောင်း	ရို/မရို	ကျန်းမာရေး	ရို/မရို	ဘာသာရေးအဆောက်အဦ	ရို/မရို
အထက်တန်းကျောင်း		ဆေးရုံ		စေတီ	(ရို)
အလယ်တန်းကျောင်း		ကျန်းမာရေးဌာန		ဘုန်းကြီးကျောင်း	(ရို)
မူလတန်းကျောင်း	(ရို)	ကျန်းမာရေးဌာနခွဲ		ဟိန္ဒူဘုရားကျောင်း	

မူကြိုကျောင်း		ဆေးပေးခန်း		ခရစ်ယာန်ကျောင်း	
အခြား		အခြား		ဗလီ	
အခြား		အခြား		အခြား	
မှတ်ချက်- ဘုန်းတော်ကြီးသင်ကျောင်း		မှတ်ချက်-		မှတ်ချက်-	

(ဂ) ကျွမ်းကျင်သူများမှတ်တမ်း ၊ ကျေးရွာတွင်နေထိုင်သော သို့မဟုတ် တခြားရွာမှလာရောက်သောကျွမ်းကျင်သူများ

(၁) စာသင်ကျောင်း			(၂) ကျန်းမာရေး			(၃) လက်မှပညာရှင်		
	ရွာတွင် နေ ထိုင်သူ	အခြားရွာ မှ လာသူ		ရွာတွင် နေ ထိုင်သူ	အခြားရွာ မှ လာသူ		ရွာတွင်နေ ထိုင်သူ	အခြား ရွာမှ လာ သူ
မူလတန်းပြဆရာ ၁/ဆရာမ		(၅)	ဆရာဝန်			လက်သမား	(၅)	
အထက်တန်းပြ ဆရာ/ ဆရာမ			လက်ထောက် ကျန်းမာရေးမှူး			ပန်းရံ	(၅)	
အလယ်တန်းပြ ဆရာ/ဆရာမ			အမျိုးသမီးကျန်း မာရေးဆရာမ			လျှပ်စစ်ဆိုင်ရာ		
မူကြိုဆရာ/ဆရာ မ			အရံသားဖွား			ရေပိုက်သွယ်သူ		
အခြား			ပြည်သူ့ကျန်းမာရေး လုပ်သား(၁)/(၂)			စက်ပြင်ဆရာ	(၅)	
မှတ်ချက်			မှတ်ချက်			မှတ်ချက်		

(ဃ) ကျေးရွာသို့ ရောက်ရှိနိုင်သည့်လမ်းအခြေအနေ /ကျေးရွာတစ်ရွာသည် ၎င်း၏ကျေးရွာအုပ်စုနှင့် ဆက်သွယ်ထားသော လမ်းအခြေအနေ

- ကျောက်ကြမ်းလမ်း ()
- ကတ္တရာလမ်း ()
- ကွန်ကရစ်လမ်း ()
- မော်တော်ဆိုင်ကယ်လမ်း ()
- ကျောက်ခင်းလမ်း ()
- မြေသားလမ်း (✓)

- လူသွားလမ်း ()
- အခြား ()

(င) ကျေးရွာဖွံ့ဖြိုးရေးစီမံချက်

(၁) လူထုဗဟိုပြုစီမံကိန်းမစတင်မီ ဤကျေးရွာတွင် ကျေးရွာဖွံ့ဖြိုးမှုစီမံချက်ရှိပါသလား ?

ရှိပါသည် ()၊ မရှိပါ(√)၊ မသိပါ()

(၂) ရှိခဲ့ပါလျှင် ဤစီမံချက်ကိုမည်သည့်ခုနှစ်တွင်ပြင်ဆင်ခဲ့ပါသနည်း?

နှစ်။ မသိပါ ()

(၃) ဤစီမံချက်ကိုမြို့နယ်မှအတည်ပြုခဲ့ပါသလား ?

ပြုခဲ့ပါသည် ()၊ မပြုခဲ့ပါ (_)၊ မသိပါ ()

(စ) ခရီးအကွာအဝေး

(၁) ဤကျေးရွာ၏ ဗဟိုမှ၎င်းကျေးရွာအုပ်စုဗဟိုအထိခရီးမိုင်မည်မျှကွာဝေးသနည်း? (၃ မိုင်)

(၂) ဤကျေးရွာမှ ၎င်းကျေးရွာအုပ်စုဗဟိုအထိ သွားလာရာတွင်ကြာမြင့်သည့်အချိန်

ခြောက်သွေ့ရာသီတွင်ကြာချိန်

- ထော်လာဂျီ () နာရီမိနစ်
- မော်တော်ဆိုင်ကယ် (၀၀:၁၀) နာရီမိနစ်
- ခြေလျှင် () နာရီမိနစ်
- လား () နာရီမိနစ်
- မော်တော်ဘုတ် () နာရီမိနစ်
- အခြား ----- () နာရီမိနစ်

မိုးရာသီတွင်ကြာချိန်

- ထော်လာဂျီ () နာရီမိနစ်
- မော်တော်ဆိုင်ကယ် (၀၀:၁၀) နာရီမိနစ်
- ခြေလျှင် () နာရီမိနစ်
- လား () နာရီမိနစ်

- မော်တော်ဘုတ် () နာရီမိနစ်
- အခြား ----- () နာရီမိနစ်

(ဆ) ပတ်ဝန်းကျင်ဆိုင်ရာသဘာဝဘေးအန္တရာယ် - ရေကြီးခြင်း

(၁) ဤကျေးရွာတွင်ရေကြီးခြင်းကဲ့သို့ သဘာဝဘေးအန္တရာယ်ကျရောက်ခြင်းရှိပါသလား?
 မရှိပါ (___)၊ ရှိပါသည် (✓)၊ မသိပါ () ။ ၂၀၁၆ ခုနှစ်တွင် ရေကြီးခြင်း။

(ဇ) ကျေးရွာတွင် ဖွဲ့စည်းထားသော အဖွဲ့အစည်းများ

- အထောက်အကူပြုကော်မတီအဖွဲ့
- ပရဟိတလူငယ်အဖွဲ့
- ဘာသာရေး အဖွဲ့
- မီးသတ် အဖွဲ့

(၅) လူထုပူးပေါင်းပါဝင်သောလူမှုဆန်းစစ်ခြင်းနှင့်အကဲဖြတ်ခြင်းလုပ်ငန်းစဉ် (PSA)အကျဉ်းချုပ်ဇယား

စဉ်	အကြောင်းအရာ	ရက်စွဲ	ဦးတည်အုပ်စု	တက်ရောက်သူ			အဓိကဆွေးနွေးချက်များ
				ကျား	မ	ပေါင်း	
၁	ကျေးရွာသမိုင်း	၁.၂.၂၀၁၆	အုပ်ချုပ်ရေးအဖွဲ့ဝင်များ၊ ရပ်မိရပ်ဖများ	၉	၄	၁၃	ကျေးရွာစတင်ဖြစ်ပေါ်လာပုံ၊ ခုနှစ်နှင့်ထူးခြားဖြစ်စဉ်များ။
၂	လူမှုရေးနှင့်အရင်းအမြစ်ပြုပြင်မှု	၁.၂.၂၀၁၆	စေတနာ့ဝန်ထမ်း၊ အမျိုးသား၊ အမျိုးသမီး	၄	၂	၆	လမ်းပန်းဆက်သွယ်ရေးအခြေအနေအခြေခံအဆောက်အဦများ၊ လယ်ယာမြေများ၊ မြစ်ချောင်းများ၊ ရေတွင်းရေကန်များ၊ သစ်တောများ၊ ဆည်မြောင်းများ။
၃	ဥစ္စာနေပိုင်ဆိုင်မှုအဆင့်များသုံးသပ်ခြင်း	၄.၂.၂၀၁၆	ပြေလည်သောအုပ်စု၊ အလယ်အလတ်အုပ်စု၊ မပြေလည်သောအုပ်စု	၂	၈	၁၀	ပိုင်ဆိုင်မှုစံနှုန်းများသတ်မှတ်ခြင်း၊ စံနှုန်းများအပေါ် အခြေခံပြီးအဆင့်သတ်မှတ်တွင်ပါဝင်သော အိမ်ထောင်စုအရေအတွက်ခန့်မှန်းခြင်း၊ အဓိကအသက်မွေးဝမ်းကြောင်းလုပ်ငန်းများအားမှတ်တမ်းတင်ခြင်း။
၄	ကျား-မအခန်းကဏ္ဍသုံးသပ်ခြင်း (cobweb)	၁.၂.၂၀၁၆	အမျိုးသားများ၊ အမျိုးသမီးများ	၇	၅	၁၂	အမျိုးသား၊ အမျိုးသမီးတန်းတူအခွင့်အရေးရရှိမှုအခြေအနေအားဆွေးနွေးမှတ်တမ်းတင်ခြင်း။
၅	ရာသီခွင်ဇယား	၄.၂.၂၀၁၆	စေတနာ့ဝန်ထမ်း၊ အမျိုးသားများ၊ အမျိုးသမီးများ	၉	၅	၁၄	ရာသီဥတု၊ အဓိကအသက်မွေးဝမ်းကြောင်းလုပ်ငန်းများရောဂါဘယများ၊ ပွဲတော်များအားဆွေးနွေးမှတ်တမ်းတင်ခြင်း။
၆	အဖွဲ့အစည်းဆိုင်ရာအကဲဖြတ်ချက်နှင့် ဗင်းကားချုပ်	၁.၂.၂၀၁၆	အမျိုးသားများ၊ အမျိုးသမီးများ	၇	၅	၁၂	လူထုနှင့်ထိတွေ့ဆက်ဆံပြီး လူထုအကျိုးစီးပွားအတွက် ဆောင်ရွက်လျက်ရှိသော ရွာအတွင်း၊ ရွာပြင်ပအဖွဲ့အစည်းများအားဖော်ထုတ်ခြင်းနှင့် ဆက်သွယ်မှုပုံသဏ္ဍန်ကိုကားချုပ်ပေါ်တွင်မှတ်တမ်းတင်ခြင်း။

၇	အခက်အခဲများ (ပြဿနာများ)	၁.၂.၂၀၁၆	အမျိုးသား၊ အမျိုးသမီး	၁၀	၆	၁၆	အမျိုးသားများနှင့်အမျိုးသမီးများနေ့စဉ်လူနေမှုဘဝတွင် ကြုံတွေ့နေရသောအခက်အခဲအတားအဆီးများအားဆွေးနွေးဖော်ထုတ်ခြင်း။
၈	ပြဿနာသစ်ပင်	၁.၂.၂၀၁၆	အမျိုးသမီးများ အမျိုးသား	၁၀	၆	၁၆	အမျိုးသမီးများကြုံတွေ့နေရသောအခက်အခဲများမှအဓိကအခက်အခဲတစ်ခုကိုရွေးချယ်ခြင်း၊သစ်ပင်ပုံကိုအခြေခံလျှက်အကြောင်းအကျိုးဆက်စပ်ပုံဖော်ခြင်း။
၉	ပြဿနာသစ်ပင်	၁.၂.၂၀၁၆	အမျိုးသားများ	၁၀	၆	၁၆	အမျိုးသားများကြုံတွေ့နေရသောအခက်အခဲများမှအဓိကအခက်အခဲတစ်ခုကိုရွေးချယ်ခြင်း၊သစ်ပင်ပုံကိုအခြေခံလျှက်အကြောင်းအကျိုးဆက်စပ်ပုံဖော်ခြင်း
၁၀	နောင်ရှုနှစ်စာမျှော်မှန်းချက်	၁.၂.၂၀၁၆	အမျိုးသားများနှင့်အမျိုးသမီးများ	၁၃	၁၁	၂၄	အဓိကပြဿနာကိုပြေလည်စေသောအကြောင်းရင်းများအားပြေလည်စေမည့်လုပ်ငန်းများအားဖော်ထုတ်ခြင်း။
၁၁	ဦးစားပေးလုပ်ငန်းများရွေးချယ်ဆုံးဖြတ်ခြင်း။	၄.၂.၂၀၁၆	အမျိုးသား၊ အမျိုးသမီး	၄၀	၃၆	၇၆	ဖော်ထုတ်ထားသောလုပ်ငန်းများအားဦးစားပေးအဆင့်နှိုင်းယှဉ်သတ်မှတ်ခြင်း။

၆။ ကျေးရွာဖွံ့ဖြိုးရေးအစီအစဉ်အတွက်အသုံးပြုခဲ့သော PRA tools များနှင့်တစ်ခုချင်းစီ အတွက်သုံးသပ်ချက်များ

၆။ (က) ကျေးရွာသမိုင်း

ကျေးရွာသမိုင်း	
ကျေးရွာ - အဆုံဒီးကျွန်း	မြို့နယ် - တယ်ကုန်း
အုပ်စု - ကျားထေအိုင်	ရက်စွဲ - ၂.၂.၂၀၁၆
ခုနှစ်	အကြောင်းအရာ
၁၂၁၁ ခုနှစ်	အဆုံဒီးကျွန်း ရွာကို စတင်တည်ထောင်ခဲ့ပါသည်။
၁၃၃၄ ခုနှစ်	တပေါင်းလဆန်း ဖြစ်ရက်နေ့တွင် ကျေးရွာတွင် မီးလောင်မှု ဖြစ်ပွားခဲ့သည်။
၁၃၈၃ ခုနှစ်	ပါတီကောင်စီခေတ်တွင် ကျေးရွာလမ်းကိုဖောက်လုပ် ပြုပြင်ခဲ့ပါသည်။
၁၉၉၄ ခုနှစ်	ကျေးရွာမှ ယဉ်ကျေးအတွက် မူလတန်းကျောင်းကို စတင်ဖွင့်လှစ်ခဲ့သည်။
၁၃၃၆ ခုနှစ်	လူထုဗဟိုပြု စီမံကိန်း မှ မူလတန်းကျောင်း တိုးချဲ့ဆောက်လုပ်ခဲ့ပါသည်။
<p>ပါဝင်သူ ကျား (၉) + မ (၄) ဦးဆောင်သူ - ဦးကျော်ကျော် (CF) . စုစုပေါင်း (၁၃) ဦး မှတ်တမ်းတင်သူ - ဦးထင်ဦး</p>	

အဆုံဖီးကုန်းကျေးရွာသမိုင်းသုံးသပ်ချက်

အဆုံဖီးကုန်းကျေးရွာကို မြန်မာသက္ကရာဇ် ၁၂၁၁ ခုနှစ်တွင် တည်ထောင်ကာ စတင်၍နေထိုင်ခဲ့ကြပါသည်။ အဆုံဖီးကုန်းကျေးရွာသည် ရန်ကုန်နှင့်မန္တလေး လမ်းဟောင်းကားလမ်းဘေး အနောက်ဘက်တွင် တည်ရှိ၍ရွာငယ်လေးဖြစ်ပါသည်။

ကျေးရွာသူ ကျေးရွာသားများသည် အများအားဖြင့် လယ်ယာစိုက်ပျိုးရေး လုပ်ငန်းလုပ်ဆောင်ကြပါသည်။ ကျန်သောရွာသူ ရွာသားများသည် လက်လုပ်လက်စား နေစားလုပ်ငန်းများ လုပ်ကိုင်လျက်ရှိကြပါသည်။ မြန်မာသက္ကရာဇ် ၁၃၃၄ ခုနှစ် တန်ပေါင်းလဆန်း(၆)ရက်နေ့တွင် အဆုံဖီးကုန်းကျေးရွာ၌ မီးလောင်မှုတစ်ခု ဖြစ်ပွားခဲ့ပါသည်။ မီးလောင်းမှုဖြစ်ပေါ်ခဲ့သောကြောင့် အိမ်ခြေအနည်းငယ် ပြိုပျက်ခဲ့ရပါသည်။ ထိုနောက်တွင် ကျေးရွာတွင် နေထိုင်ကြသော ရက်မိရက်ဘများ၊ ကျေးရွာလူငယ်များ ဦးဆောင်၍ 1994 ခုနှစ်တွင် ကျေးရွာလူလတန်းကျောင်းကလေးကို စတင်ကာလူထုလုပ်အားနှင့် တည်ထောင်ခဲ့ရပါသည်။ ထိုနောက်တွင် ပါတီကောင်စီခေတ် ၁၃၇၃ ခုနှစ်တွင် ကျေးရွာလမ်းကိုစတင်၍ဖောက်လုပ် ဆောင်ရွက်ပေးခဲ့ပါသည်။ထိုသို့ကျေးရွာလမ်း ဖောက်လုပ်ထားသောကြောင့် သွားလားရေးကောင်းမွန်ခဲ့ ပါသည်။

ဤသို့ဖြစ် ယနေ့အချိန်ထိ တစ်ခြားပြင်ပထောက်ပံ့မှုများ မရရှိပဲနေထိုင်ခဲ့လာရာမှ ကျေးလတ်ဒေသဖွံ့ဖြိုးတိုးတက်ရေး ဦးစီးဌာနမှဦးဆောင် အကောင်အထည်ဖော်ဆောင်ရွက်သော လူထုဗဟိုပြုစီမံကိန်းနှင့် ကျေးရွာသူရွာသားများ 2015 ခုနှစ်တွင် ချိတ်ဆက်ကာ ကျေးရွာစာသင်ကျောင်း ဆောင်ကို တိုးချဲ့ဆောက်လုပ်ခဲ့ပါသည်။လူထုဗဟိုပြုစီမံကိန်းသည် ကျေးရွာလူထုနှင့် ပူးပေါင်း၍ နောင်သုံးနှစ်ဆက်တိုက် ကျေးရွာလိုအပ်ချက်များကို လုပ်ဆောင်သွားမည်ဖြစ်ကြောင်း သိရှိရပါသည်။ ၂၀၁၆ခုနှစ်တွင် အဆုံဖီးကုန်းကျေးရွာ တွင်လူထုဗဟိုပြုစီမံကိန်း မှအကောင်အထည်ဖော်သော ရေကာနံရံလုပ်ငန်းကိုပြုလုပ်တည်ဆောက်ခဲ့ပါသည်။အထက်ပါတင်ပြရေးသားခဲ့သောကြောင်းအရာများ သည် ကျားသေအိုင်အုပ်စု အဆုံဖီးကုန်းကျေးရွာ ကလေး၏ သမိုင်းအကျဉ်းချုပ်ဖြစ်ပါသည်။

၆။(ခ)လူမှုရေးနှင့်အရင်းအမြစ်ပြုပြင်မှု







ကျေးဇူး - အဆင့်မြှင့်တင်ရေး
အုပ်စု - ကျာသေအိုင်

လူမှုရေး အရင်းအမြစ်ပြုပြင်မှု

ဖွဲ့စည်းပုံ - တပ်ကုန်း
စက်တင်ဘာ - ၁၂. ၂၀၁၆



အဓိကအားဖြင့်

-  = အဆင့်မြှင့်တင်ရေး
-  = စာသင်ကျောင်း
-  = အိမ်
-  = ကားလမ်း
-  = လမ်း
-  = ရေကန်

ပါးစားအားဖြင့် ကျေးဇူး (၁၅) + ၆ (၂) ဦးစားအားဖြင့် မြှင့်တင်ရေး (၁၀)

ရေကန် (၆) မှတ်တမ်းတင်သူ ဦးတင်မောင်အောင်

လူမှုရေးနှင့်အရင်းအမြစ်ပြုပြင်ဆုံးသပ်ချက်

အဆိုဇီးကုန်းကျေးရွာ သည် ရန်ကုန်နှင့်မန္တလေး ကားလမ်းမကြီး၏ အနောက်တောင်ဘေးကပ်ရပ် နေရာတွင်တည်ရှိပါသည်။ အဆိုဇီးကုန်းကျေးရွာ၏ မြောက်ဘက်(၄၅၀လုံးအကွာ)တွင် သူဌေးကုန်းကျေးရွာ တည်ရှိပါသည်။ တောင်ဘက်တွင် ကျေးရွာမှ လုပ်ကိုင်စိုက်ပျိုးကြသော မြေယာလယ်များရှိပါသည်။ အရှေ့ဘက်တွင် ကင်းသားကျေးရွာ တစ်ရွာတည်ရှိပါသည်။ ကျေးရွာစတင်ဝင်ရောက်ရာတွင်ကျေးရွာ၏ အမြောက်ဘက်မှဝင်ရောက် နိုင်ပါသည်။ ကျေးရွာအဝင်လမ်းကလေးသည် မြေသားရိဇာ လမ်းကလေးဖြစ်ပြီး ရွာလည်လမ်းများသည် မြေသားလမ်းများဖြစ်ပါသည်။ ကျေးရွာ၏ အရှေ့မြောက်ဘက်မှ စီးဆင်းလာသော ချောင်းသည် အဆိုဇီးကုန်း ကျေးရွာအနာကပ်ရပ်မှ စီးဆင်းလျက်ရှိပါသည်။ ကျေးရွာ၏ဘာသာရေး အဆောင်အအုံဖြစ်သော ဘုန်းတော်ကြီးကျောင်းသည် ကျေးရွာဝင်ဝင်ချင်းမြောက်ဘက်ထိပ်တွင်တည်ရှိပါသည်။ ဘုန်းတော်ကြီးကျောင်းနှင့် အနားကပ်ရပ်တွင် ကျေးရွာမှ ကလေးသူငယ်များ စသင်ကြား နေသော မူလတန်းကျောင်း လဲတည်ရှိပါသည်။

ကျေးရွာအတွင်းရှိ လမ်းများသည် အနည်းငယ်ကျဉ်းမြောင်းသောကြောင့် ကားများ၊ နွားလှည်းများ သွားလာရာတွင် ခက်ခဲပါသည်။ ကျေးရွာသည် မြေပြန့်နေရာတွင်တည်ထောင်ထားသောကြောင့် နေထိုင်ရာတွင် အဆင်ပြေလှပါသည်။ ကျေးရွာကလေးသည် ဧရိယာ ကျယ်ဝန်းမှု မရှိသော ရွာစုလေး ဖြစ်ပါသည်။

၆။ (ဂ) ဥစ္စာနေပိုင်ဆိုင်မှု အဆင့်များသုံးသပ်ခြင်း

ဥစ္စာနေ ပိုင်ဆိုင်မှု အဆင့်ဆက်စပ်ခြင်းနှင့် အသက်မွေးဝမ်းကြောင်းလုပ်ငန်းများ

ကျေးရွာ - အဆင့်မြင့်
အုပ်စု - ကျားသေဒိုင်

မြို့နယ်-တပ်ရှူး
ရက်စွဲ - 1.2.2016

အမျိုးအစား	ပိုင်ဆိုင်မှု	အသက်မွေးဝမ်းကြောင်းလုပ်ငန်း	အိမ်ထောင်စု
ပြေလည်ထောအုပ်စု	လယ်ယာ (၅၁၆၀) နှင့် အထက်၊ တိုက်အိမ်၊ မျက်စိကောင်၊ သွယ်ချိတ်၊ ဆိုင်ကယ်၊ သစ်သီး၊ စက်ဆီ၊ ကား၊ ရသနီ၊ အားပျက်ကောင်၊ မျက်စိကောင်၊ စပါး၊ မြေကပ်၊ စက်ပျက်ကောင်	တောင်သူကြီး၊ ဈေးဆိုင်၊ မွေဖြူ	၃၀
အလယ်အလတ်အုပ်စု	အိမ်ပိုင်၊ ဆိုင်ကယ်၊ မြေယာ (၁၁၆၀)	တောင်သူလေး၊ ဈေးစား	၄၀
မပြေလည်ထောအုပ်စု	အိမ်ပိုင်	ကျောက်ခွဲစက်ဈေးစား၊ ကျောက်ထုရောင်း၊ လက်လုပ်လက်စား	၅၅
ဇွန်ပါးထောအုပ်စု	တံဆိပ်၊ ခြံမရှိ	ကျား၊ ဈေးစား	၃
ပါဝင်သွေးမွေးသူ		စုစုပေါင်း	၁၅၈

ကျား - ၂ မ - ၈ ဦး
ဦးသောင်သူ - မိဖု ဖြစ်
ဦးပေါင် - ၁၀ ဦး
မှတ်တမ်းတင်သူ - ဦးပေါင်

ဥစ္စာနေပိုင်ဆိုင်မှုအဆင့်များအား အုပ်စုအလိုက်သုံးသပ်ခြင်း

ကျေးရွာအတွင်းရှိအိမ်ထောင်စုများအလိုက်ဥစ္စာပစ္စည်းပိုင်ဆိုင်မှုနှင့် သက်မွေးဝမ်းကျောင်းလုပ်ငန်းများကိုသုံးသပ်ရာတွင်ပြေလည်သောအုပ်စု၊ အလယ်အလတ်အုပ်စု၊ မပြေလည်သောအုပ်စု နှင့် နွမ်းပါးသောအုပ်စုဟူ၍သံလေးစုတွေ့ရှိရပါသည်။အဆုံးအမအားကျေးရွာတွင်ရှိသောပြေလည်သည့်အုပ်စုမှ အိမ်ထောင်စု (၃၀)ခန့်ရှိပြီး ၎င်းအိမ်ထောင်စုများသည်စိုက်ပျိုးရေး၊မွေးမြူရေးလုပ်ငန်းများ၊ ကုန်ဆိုင်ရောင်းဆိုင်များ ကိုလုပ်ကိုင်ပြီးလယ် ၅ ဧကနှင့်အထက် တိုက်အိမ်၊ ပျဉ်ထောင်အိမ် သွပ်မိုးကား၊ ဆိုင်ကယ်၊ သုံးဘီး၊ နွား ၂ကောင်၊ လှည်း(၁)စီး ၊ စပါးခြွေစက်များ ပိုင်ဆိုင်ကြပါသည်။အလယ်အလတ်အုပ်စုတွင်အိမ်ထောင်စု(၄၀)ခန့်ပါဝင်ပြီးအသေးစားစိုက်ပျိုးရေး၊မွေးမြူရေး ကိုသာလုပ်ကိုင်ကြပါသည်။ လယ်(၁) ဧက၊ အိမ်၊ ဝိုင်း၊ ဆိုင်ကယ်များ ပိုင်ကြပါသည်။

မပြေလည်သောအိမ်ထောင်စု(၈၅)ခန့်ရှိပြီးနေ့စားအလုပ်များကိုသာလုပ်ကိုင်ကြပါသည်။သုံးပင်ပတ်လည်အိမ်ငယ်များကိုသာပိုင်ဆိုင်ကြပါသည်။ကျောက်ကွင်းတွင် ကျောက်သယ် နေ့စားလုပ်ကိုင်ကြ၍ အချို့သည် ပြေလည်သော တောင်သူများ လယ်ယာများထည်တွင် သွားရောက် ၍ လယ်ယာ အငှားလုပ်ကိုင်စားသောက်ကြရပါသည်။ နွမ်းပါးသောအုပ်စုတွင် အိမ်ထောင်စု(၃) စုပါဝင်၍ တဲအိမ်များကိုသာပိုင်ဆိုင်ကြပြီး ခြံဝိုင်းမရှိကျသူများဖြစ်ပါသည်။ နွမ်းပါးသောအုပ်စုများသည် ကျားပန်းနေ့စားအလုပ်ကိုလုပ်ကိုင်ကြသူများဖြစ်ပါသည်။

ဥစ္စာနေပိုင်ဆိုင်မှုအဆင့်များအား အုပ်စုအလိုက်သုံးခြင်းတွင် စုစုပေါင်း အိမ်ထောင်စုအရေအတွက် ၁၅၈ အိမ်ထောင်စုရှိပါသည်။

စဉ်	အုပ်စု	အိမ်ခြေ	ရာခိုင်နှုန်း
၁	ပြေလည်သောအုပ်စု	၃၀	၂၀%
၂	အလယ်အလတ်အုပ်စု	၄၀	၂၅%
၃	မပြေလည်သောအုပ်စု	၈၅	၅၅%
၄	နွမ်းပါးသောအုပ်စု	၃	၂%
	စုစုပေါင်း	၁၅၆	၁၀၀%

၆။ (ဃ) ကျား-မအခန်းကဏ္ဍ သုံးသပ်ခြင်း (cobweb)



ကျား-မအခန်းကဏ္ဍ သုံးသပ်ခြင်း (cobweb)

အထက်ပါပင့်ကူအိမ်ကျား-မ

ကဏ္ဍသုံးသပ်ချက်အရလူမှုရေးလုပ်ငန်းများတွင်ပူးပေါင်းပါဝင်နိုင်မှုတွင်အမျိုးသားများကအမျိုးသမီးများထက်ပိုမိုအချိန်ပေးနိုင်ကြောင်းတွေ့ရှိရပါသည်။

အလုပ်အကိုင်အခွင့်အလမ်းနှင့်ပတ်သက်ပြီးအမျိုးသားများသည်အမျိုးသမီးများထက်(၄၀%)အလုပ်အကိုင်ပေါများကြောင်းသိရှိရပါသည်။

ဝင်ငွေရှာနိုင်မှုအပေါ်တွင် အမျိုးသမီးများသည်(၄၀%)ဖြစ်ပြီး အမျိုးသားများသည်(၁၀၀%)အထိရှာနိုင်ကြောင်းသိရပါသည်။ မိသားစုအပေါ်တွင် ဂရုစိုက်နိုင်မှုသည် အမျိုးသမီးများက အမျိုးသားများထက် (၂၀%)အထိ သာလွန်နေကြောင်းတွေ့ရှိရပါသည်။ မိသားစုတွင် ပစ္စည်းများပိုင်ဆိုင်မှုနှင့်ပတ် သက်၍ အမျိုးသားများက အမျိုးသမီးများထက် (၂၀%) သာနေကြောင်းတွေ့ရှိရပါသည်။ ထို့နောက်တွင် မိသားစုအား လုံခြုံစေမှုနှင့် မိသားစုအပေါ်တွင် ဦးဆောင်နိုင်မှု သည် အမျိုးသားများက အမျိုးသမီးများထက် (၂၀%)ခန့် သာလွန်နေကြောင်း သိရှိရပါသည်။ ပညာရေးတွင် လက်လှမ်းမီနိုင်မှုသည် အမျိုးသမီးများက အမျိုးသားများ ထက်(၃၀%) သိသိသာသာ သာနေကြောင်းသိရသောကြောင့် အဆုံးအဖြတ်ချက်ကျေးဇူး တွင် အမျိုးသမီးများက ပညာရေးတွင် ထူးချွန်မှုရှိကြောင်း သိရပါသည်။ လူမှုရေးပေါ်တွင် ပါဝင်နိုင်မှုသည် အမျိုးသား အမျိုးသမီး တန်းတူဖြစ်ပြီး လူမှုရေးအပေါ်တွင် ဆုံးဖြတ်ချက်ချနိုင်မှုသည် အမျိုးသားများက အနည်းငယ်သာနေကြောင်း သိရှိနိုင်ပါသည်။ အရင်းအမြစ်များ ပေါ်တွင် အသုံးချနိုင်မှုသည် အမျိုးသမီးများက (၆၀%) ဖြစ်ပြီး အမျိုးသားများက (၉၀%) အထိရှိ ကြောင်းသိရှိနိုင်ပါသည်။

အဆုံးအဖြတ်ချက် ကျေးဇူးတွင် ကျား၊မ ကဏ္ဍသုံးသပ် ခြင်းနှင့်ပတ်သက်၍ အမျိုးသားများက အမျိုးသမီးများထက် အနည်းငယ်သာလွန် နေကြောင်း သိရှိနိုင်ပါသည်။

ရာသီခွင်ဇယားအားသုံးသပ်ခြင်း

ကျေးရွာရာသီခွင်ဇယားအားသုံးသပ်ရာတွင် အဓိကစိုက်ပျိုးသီးနှံ၊ တိရစ္ဆာန်ရောဂါကျရောက်မှု၊ စိုက်ပျိုးရေးရရှိမှု၊ ဘာသာရေးပွဲတော်များ၊ ကျန်းမာရေး၊ ဝင်ငွေရရှိမှု၊ ရွှေ့ပြောင်းလုပ်ကိုင်မှုနှင့်ရာသီဥတုအခြေအနေများကိုလေ့လာခဲ့ပါသည်။

အဆိုဖီးကုန်းကျေးရွာတွင် စိုက်ပျိုးသီးနှံကို အဓိကအားဖြင့် စပါး၊ကြက်သွန်၊ ပြောင်း၊ပဲမျိုးစုံ၊ ဂေါ်ပီ၊ ပန်းမုန်လာ တို့ကို အဓိကစိုက်ပျိုးကြပါသည်။ စပါးကို စိုက်ပျိုးရန်အတွက် ကဆုန်လတွင် ထွန်ယက်ကြ၍ နယုန်လတွင် ပျိုးထောင်ပါသည်။ ထိုနောက်တွင် မိုးကောင်းသောက်အချိန် ဝါဆို၊ဝါခေါင်လတွင် အများအားဖြင့် စိုက်ပျိုးလေ့ရှိကြပြီး ကျန်လများတွင် ဆေးဖျန်းခြေသြဇာကြွေးကြ၍ သီတင်းကျွတ်လတွင် ရိတ်သိမ်းလေ့ရှိပါသည်ဟုတွေ့မြင်သုံးသပ် နိုင်ပါသည်။ ထိုနောက်တွင် တဆောင်မုန်းလတွင် ရွှေ့လှေပြီး အပြီးသက်ကြပါသည်။ ပြောင်းသီးနှံကို ကဆုန်လတွင် ထယ်ထိုးထွန်ယက်ကာ နယုန်လတွင် စိုက်ပျိုးပြီး တောသလင်းလတွင် ရိတ်သိမ်းကြပါသည်။ ကြက်သွန်နှင့် ပဲမျိုးစုံကို တန်ဆောင်မုန်းလ အကုန် နတ်တော်လ ပထမအပတ်နှင့် ဒုတိယ အပတ်များတွင် စိုက်ပျိုးကြပါသည်။ တန်ပေါင်းလတွင် ရိတ်သိမ်းကြပါသည်။ ပန်းကော်စီနှင့် မုန်လာကို တော်သလင်းလတွင် စိုက်ပျိုးပြီး သုံးလအကြာတွင် နတ်တော်လတွင် ရိတ်သိမ်းကြပါသည်။ တိရစ္ဆာန်များရောဂါ ကြရောက်မှုသည် ပုံသေမတွက်ချက်နိုင်သောလည်း အများအားဖြင့် တန်ခူးလတွင် ခွာနာ၊လျှာနာများ ကြရောက်လေ့ရှိကြပါ သည်။လူကျန်းမာရေး အခြေအနေကို ဝါဆိုလနှင့် ဝါခေါင်လ တွင် ငှက်ဖျားရောဂါ များဖြစ်တက်ကြ၍ သီတင်းကျွတ်လနှင့် တန်ဆောင်မုန်းလများတွင် တုတ်ကွေးရောဂါများကြရောက်လေ့ရှိပါသည်။ ကူးစက်ရောဂါများသည် တန်ပို့တွဲလနှင့် တန်ပေါင်းလများတွင် ဖြစ်တက်ကြပါသည်။ စိုက်ပျိုးရေးရရှိမှု အခြေအနေမှာ ကဆုန်လ၊နယုန်လများတွင် အသင့်အတင့် ရရှိပြီး ဝါဆိုလနှင့် ဝါခေါင်လများတွင် မိုးကောင်းရေးအဓိက ရရှိပါသည်။

အဆိုဖီးကုန်းကျေးရွာရှိသော ဘာသာရေးပွဲတော်များသည် တန်ခူးလတွင် သင်္ကြန်ပွဲတော်အခါကို ကျင်းပ ပြီး သီတင်းကျွတ်လတွင် မီးထွန်းပွဲတော်နှင့် သက်ကြီးရွယ်အိုများကို ကန်တော့ပွဲကျင်းပပါသည်။ တန်ဆောင်မုန်းလတွင် ကထိန်ခင်းသောပွဲများ ပြုလုပ်လေ့ရှိကြပါသည်။ ကျေးရွာ၏ဝင်ငွေရရှိမှု အခြေအနေမှာ ဝါဆိုလ၊ပြာသိုလ်လ၊တပို့တွဲ လများတွင် ဝင်ငွေအသင့်အတင့် ရရှိပြီး တန်ပေါင်းလ၊တန်ခူးလ၊ တော်သလင်းလများတွင် အများအပြား ရရှိပါသည်။ကျန်လများတွင် ကျေးရွာဝင်ငွေ ရရှိမှုအခြေအနေမှာ ရှာပါးပါသည်။ ရွှေ့ပြောင်းလုပ်ကိုင်မှုအခြေအနေများမှာ ဝါဆိုလ၊ဝါခေါင်လ၊တော်သလင်းလများတွင် ပြင်ပသို့ရွှေ့ပြောင်းလုပ်ကိုင်သူများရှိပြီး ကျန်လများတွင် ကျေးရွာတွင် ပုန်မှန်နေထိုင်ကြပြီး လုပ်ကိုင်စားသောက်လျက်ရှိပါသည်။ရာသီဥတု အခြေအနေမှာ ဝါဆိုလ၊ ဝါခေါင်လ၊တော်သလင်းလ၊ သီးတင်းကျွတ်လများတွင် မိုးရွာသွန်းမှု ရှိပါသည်။ တန်ဆောင်မုန်းလ၊ နတ်တော်လ၊ပြာသိုလ်လ၊ တပို့တွဲလများတွင် ဆောင်ရာသီဖြစ်သောကြောင့်

အနည်းငယ်အေး ပြီးသာယာပါသည်။ ကျန်လများတွင် နေသာ၍ ပူပြင်းခြောက်သွေ့သောရာသီဥတုက ပိုမိုများလှသည် ကို တွေ့ရှိရပါသည်။

အဖွဲ့အစည်းဆိုင်ရာအကဲဖြတ်ချက်အားသုံးသပ်ခြင်း

အဆုံးဇီးကုန်းကျေးရွာ အတွင်းရှိအဖွဲ့အစည်းများမှာ ဂေါပကအဖွဲ့လူမှုရေးအဖွဲ့၊ အထောက်အကူပြုအဖွဲ့၊ ဓမ္မစင်္ကြာအဖွဲ့၊ အုပ်ချုပ်ရေး အဖွဲ့၊ ပြည်သူ့စစ်အဖွဲ့၊ အမျိုးရေးရာ အဖွဲ့၊ မီးသတ်အဖွဲ့ ဟူ၍ အဖွဲ့ (၈)ဖွဲ့ တို့သည် ကျေးရွာအတွင်းရှိ အဖွဲ့များ ဖြစ်ကြပါသည်။ အထက်ပါ ဗင်း ကားချပ်ကိုလေ့လာခြင်းအားဖြင့် ရပ်ရွာလူထုနှင့် ထိတွေ့ဆက်ဆံမှုရှိသော အဖွဲ့အစည်းများ၏ အခြေအနေကို သိရှိရပါသည်။ ကျေးရွာအတွင်းရှိအဖွဲ့အစည်းတွင် အုပ်ချုပ်ရေး အဖွဲ့၊ လူထုပဟိုပြုစီမံကိန်းအဖွဲ့၊ အမျိုးသမီးရေးရာအဖွဲ့၊ ဂေါပကအဖွဲ့၊ လူမှုရေးအဖွဲ့ များသည်ကျေးရွာ လူထုနှင့်အကောင်းဆုံး ထိတွေ့ဆက်ဆံရသော အဖွဲ့များဖြစ်ကြပါသည်။ ပြည်သူ့စစ်အဖွဲ့၊ မီးသတ်အဖွဲ့၊ ဓမ္မစင်္ကြာအဖွဲ့များသည် ကျေးရွာအကျိုးစီးပွားများ ဖွံ့ဖြိုးရန်လုပ်ဆောင်ကြသော အဖွဲ့များလည်း ဖြစ်ကြပါသည်။ ကျေးရွာအုပ်ချုပ်ရေးအဖွဲ့ နှင့် မြို့နယ်အုပ်ချုပ်ရေးအဖွဲ့၊ မြို့နယ်ကျန်းမာရေးအဖွဲ့၊ စိုက်ဘဏ်၊ သမအဖွဲ့၊ လူထုပဟိုပြုစီမံကိန်း အဖွဲ့နှင့် မြို့နယ်ကျေးလတ်ဒေသဖွံ့ဖြိုးတိုးတက်ရေးအဖွဲ့ များနှင့်အဓိကချိတ်ဆက်၍ ဆောင်ရွက်နေကြောင်း သိရှိရပါသည်။ ကျေးရွာလူထုနှင့် ကျေးရွာအုပ်ချုပ်ရေးအဖွဲ့ တို့နှင့် တစ်ခါတစ်ရံတွင် ပညာရေးအဖွဲ့၊ မြို့နယ်ဆည်မြောင်းအဖွဲ့ များနှင့်ချိတ်ဆက် ဆောင်ရွက် လေ့ရှိပါသည်။ မြို့နယ်လျှပ်စစ်ရုံး၊ မြို့နယ်စည်ပင်အဖွဲ့၊ ပြန်ကြားရေးအဖွဲ့များနှင့် စိုက်ပျိုးရေးအဖွဲ့များ ချိတ်ဆက်လုပ်ဆောင်ခြင်း မရှိသေးပါဟု သိရှိရပါသည်။ ထို့ကြောင့်ကျေးရွာ ဖွံ့ဖြိုးတိုးတက်ရန်အတွက် ကျေးရွာအုပ်ချုပ်ရေး၊ လူထုပဟိုပြုကော်မတီဝင် များမှတစ်ဆင့် ချိတ်ဆက် ပေးရန်လိုအပ်ပါသည်။ အခြားအဖွဲ့အစည်းများနှင့်လည်း ချိတ်ဆက်ပေးရန်လို အပ်ပါသည်။

ထို့သို့လေ့လာခြင်းအား ဖြင့် ကျေးရွာတွင်းရှိ အဖွဲ့အစည်းများသည် အဆုံးဇီးကုန်းကျေးရွာ ဖွံ့ဖြိုးတိုး တက်နိုင်ရန်အတွက် ပူးပေါင်းလုပ်ဆောင်သွားရန်နှင့် ပြင်ပအဖွဲ့အစည်းများနှင့် ချိတ်ဆက်သွားရန် အားနည်းနေကြောင်း သုံးသပ်တွေ့ရှိရပါသည်။

၆။ (ဆ) အခက်အခဲများ (ပြဿနာများ)

ကျေးဇူးတင်ပြုရဲအတွက် အခက်အခဲ အကားအခါများ

ကျေးဇူး - အဆင့်စီးတန်း
အုပ်စု - ကျားသေအိုင်

မြို့နယ် - တပ်ကုန်း
ရက်စွဲ - ၁. ၉. ၂၀၁၆

အမျိုးအဖွဲ့မှတင်ပြသော အခက်အခဲ	အမျိုးသမီးအဖွဲ့မှတင်ပြသော အခက်အခဲ
၁။ မိုးကုတ်အချိန်တွင် ရေတိုက်စား မျှ၊ ကမ်းပါး ပြိုမှုများ ပြစ်နေခြင်း	၁။ ဝိုင်းကုတ်အတွင်း ရေတိုက်စား မျှ၊ ကမ်းပါး ပြိုမှု မျှ၊ ရေကမ်း အိမ်၊ ဝိုင်း များ ပျက်စီး ခြင်း
၂။ ကွဲသု၊ ကွဲသား များ ကုန်းမာရေ နှင့် ပညာရေ ဗဟို သူ့ဘာများ နည်းပါးခြင်း။	၂။ ကွဲသု၊ ကွဲသား များ ဇီဝကျန်းမာရေး အတွက် ဆေးပေးခန်း နှင့် ဆရာ၊ ဆရာမ များ လိုအပ်ခြင်း
၃။ ကွဲအောင်းရောင် မရရှိခြင်း	၃။ ကျေးဇူးအဆင် ရောင် မရရှိခြင်း ရေကမ်း လျှပ်စစ်မီး
၄။ ကွဲသု၊ ကွဲသား များ နှင့် ဖြတ်ဘန်း၊ ဘွား၊ စာသော ပုဂ္ဂိုလ်များ ကုန်တုတ်မှုများ သွားကားရန် ခက်ခဲခြင်း	၄။ ကွဲကျောင်း သူ၊ ကျောင်းသား များ၏ လုံခြုံမှု အန္တရာယ်ကို ကာကွယ်ရန် အတွက် ကျောင်းခြံစည်းရိုး လိုအပ်ခြင်း
၅။ ကျေးဇူးစာသင်ကျောင်း လုံခြုံမှု မရှိခြင်း	၅။ ကျေးဇူးအဆင့် ထုစီးပွား ရေးအဆင် ပြေရန် အတွက် လုပ်ငန်း ဝတ်စုံ လိုအပ်ခြင်း

ပါဝင်ရေးဆွဲသူ - ကျား (သု)၊ မ (သ)၊
စုစုပေါင်း - ၂၄ ဦး

ဦးဆောင်သူ - ဒေါ်စုဖြတ် (TF)
မှတ်တမ်းတင်သူ - သက်ထား၊ နေ

“ ကျေးဇူး ဖွံ့ဖြိုးရေး အတွက် အခက်အခဲ အတားအဆီးများ ”

ကျေးဇူး - အဆုံးအဖြတ်

မြို့နယ် - တပ်ကုန်း

ဆိုင်ရာ - ကျေးဇူးအပိုင်

ရက်စွဲ - 28.11.2016

စဉ် အမျိုးအစားများ၏ အခက်အခဲအတားအဆီးများ စဉ် အမျိုးအစားများ၏ အခက်အခဲအတားအဆီးများ

၁	အားလုံးအား အတွက် အခက်အခဲ	၁	လုပ်ငန်း စီးပွားရေး အတွက် မရှိခြင်း
၂	လူမှုအဖွဲ့အစည်း အဖွဲ့အစည်း	၂	ယူဆချက် အယူအဆ အယူအဆ
၃	အားလုံးအား အား သက် ရောက် မှု မရှိခြင်း	၃	ကဏ္ဍများ ကွဲပြားခြင်း
၄	ယူဆချက် အယူအဆ အယူအဆ	၄	အားလုံးအား အား သက် ရောက် မှု မရှိခြင်း
၅	ကျန်းမာရေး အခက်အခဲ	၅	အားလုံးအား အား သက် ရောက် မှု မရှိခြင်း
၆	အားလုံးအား အား သက် ရောက် မှု မရှိခြင်း	၆	အားလုံးအား အား သက် ရောက် မှု မရှိခြင်း
၇	အားလုံးအား အား သက် ရောက် မှု မရှိခြင်း		
၈	ကျေးဇူး စီးပွားရေး အတွက် မရှိခြင်း		

ပူးပေါင်းပါဝင်ရေးအဖွဲ့အစည်း - ၈ (၄၆) - ၂ (၃၇) စီးပွားရေး - စီးပွားရေးနှင့် ဖွံ့ဖြိုးရေး ဝန်ကြီးဌာန

ပြဿနာသစ်ပင်သုံးသပ်ခြင်း

ကျေးရွာအခက်အခဲများနှင့် ပြဿနာများဆွေးနွေး ဖော်ထုတ်ရာတွင် ကျားနှင့်မ ဖော်ထုတ်လာသော အခက်အခဲများမှာ တူညီမှုများရှိနေသည့်အတွက် ပြဿနာသစ်ပင်အား ကျား၊မ မခွဲခြားပဲရေးဆွဲခဲ့ရပါသည်။ ကျေးရွာတွင် လက်ရှိတွေ့ရှိရသော အဓိကပြဿနာမှာ အရင်းအမြစ်မြေပုံတွင် သုံးသပ်ခဲ့ သည့်အတိုင်း ကျေးရွာတွင် မိုးတွင်းကာလ၌ ကျေးရွာဘေးတွင် ချောင်းကမ်းပါးရှိနေသောကြောင့် ရေတိုက်စားမှု များဖြစ်ပေါ်နေပါသည်။ထိုသို့ တိုက်စားမှု ဖြစ်ပေါ်နေသောကြောင့် အိမ်များ၊ ဝိုင်းများ ပါဝင်နေပါသည်။

ချောင်းဘေးကမ်းပါး များတိုက်စားမှု ဖြစ်နေသောကြောင့် အိမ်များ တိုက်စားခံနေရကြောင်းနှင့် ကမ်းပါးဘေးရှိ မူတန်းကျောင်း ရှိနေခြင်းကြောင့် ကျောင်းသား၊ကျောင်းသူ များ အန္တရာယ်ရှိနေရကြောင်း ကို အတူအကွ လေ့လာရာတွင် အခြေခံအကြောင်း အရင်းဖြစ် ရေကာနံရံ ဆောက်လုပ်ရန် ကျေးရွာမှာ ရန် ပုံငွေနှင့်နည်းပညာ ပံ့ပိုးမှု မရှိခြင်း၊ မြေဆီလွှာများ တိုက်စားခံနေရခြင်း၊ ကျေးရွာသူ၊သား များသွားလာရန် ခက်ခဲခြင်း၊ ကုန်သွယ်ရေး ပစ္စည်းများ ပို့ဆောင်ရာတွင် အခက်အခဲဖြစ်ပေါ် ခြင်း၊ ကျောင်းသား၊ ကျောင်းသူများ အတွက် အန္တရာယ်ဖြစ်ပေါ်ခြင်း ဟူသော အကျိုးဆက်များ ဆက်လက်ဖြစ်နေရပါသည်။ ထို့ကြောင့်၊ ပညာရေးအတွက် ဆောင်ရွက်ရန် ၊ ကျေးရွာမီးလင်းရေး လုပ်ငန်းများ ဆောင်ရွက်ရန် လက်လှမ်းမီသော် လည်း ကျောင်းသား၊ ကျောင်းသူများအတွက် ပညာသင်ကြားရန် အတွက် အနည်းငယ် အန္တရာယ် ရှိနေသောကြောင့် ပညာရေးတွင် အနှောင့်အယှက်ဖြစ်စေ၍ ကျေးရွာသူ၊သားများအတွက် ပို့ဆောင်ရေးလုပ်ငန်းများ တွင် အခက်အခဲများရှိနေခြင်းကြောင့် စီးပွားရေးလုပ် ငန်းများတွင် အဆင်ချောမွေ့မှု မရှိနိုင်ကြောင်း အထိတွေ့ရှိရပါသည်။ ထို့ကြောင့် အထက်ပါကြောင်းအရာများကို အစားထိုနိုင်ရန်အတွက် ရေကာနံရံဆောက်လုပ် ရန်လိုအပ်ကြောင်း ပြဿနာသစ်ပင် အဖြစ် အမျိုးသမီးနှင့် အမျိုးသားများက တင်ပြလာပါသည်။

ထိုသို့ ရေကာနံရံ ဆောက်လုပ်ခြင်းလုပ်ငန်းဆောင်ရွက်ပါက ကျောင်းသား၊ကျောင်းသူများအတွက် ပညာသင်ကြားရာတွင် အန္တရာယ်မရှိ လွတ်လပ်စွာ ပညာသင်ကြားနိုင်ပါသည်။ ကျေးရွာသူကျေးရွာသားများ အတွက်လည်း စီးပွားရေးလုပ်ငန်းများလုပ်ဆောင်ရာတွင် အဆင်ပြေနိုင်ပါသည်။ကုန်သွယ် ရေးအတွက်လည်း ကူးသန်းသွားလာရန် အဆင်ပြေနိုင်ပြီး မြေဆီလွှာတိုက်စားမှု လည်းမရှိနိုင်ကြောင်း စသည့် အကျိုးရလဒ်များ ကိုရရှိနိုင်ကြောင်းတွေ့ရပါသည်။

၆။ (ဈ) နောင် ၅ နှစ်တမျှော်မှန်းချက်

ကျေးဇူးတုံ့ပြန်ရေးအတွက် အခက်အခဲ အကားအခံများ

ကျေးဇူး - အဆုံးအဖြတ်
အုပ်စု - ကျားသေအိုင်

မြို့နယ် - တပ်ကုန်း
ရက်စွဲ - 1. 2. 2016

အမျိုးအဖွဲ့မှတင်ပြသော အခက်အခဲ	အမျိုးသမီးအဖွဲ့မှတင်ပြသော အခက်အခဲ
၁။ မိုးကုတ်အချိန်တွင် ရေတိုက်စား မျှ ကမ်းပါး ပြိုမှုများ ဖြစ်နေခြင်း	၁။ မိုးကုတ်အတွင် ရေတိုက်စား မျှ ကမ်းပါး ပြိုမှု ဖြစ်ပေါ် အိမ်ခြံရံ များ ပျက်စီး ဖြစ်
၂။ ကွဲသွားများ ကျန်းမာရေး နှင့် ပညာရေး ယူ ဘူများ ချည်းပါနေခြင်း။	၂။ ကွဲသွားများ ဖြစ်ပေါ်စေရန် အတွက် အေးပေး ဆေးနှင့် ဆရာ/ဆရာမ များ လိုအပ် ခြင်း
၃။ ကွဲအောင်းရောင် မရရှိခြင်း	၃။ ကျေးဇူးအဆင်း ရောင် မရရှိခြင်း ဖြစ်ပေါ် လျှပ်စစ်မီး
၄။ ကွဲသွားများ နှင့် ဖြတ်တန်း ဘေးအန္တရာယ်များ ကုန်ထုတ်မှုများ သွားကုန်ရန် ဆက် ခံခြင်း	၄။ ကွဲအောင်းသူ ကျောင်းသားများ၏ လုံခြုံမှု အန္တရာယ် ကို ကာကွယ်ရန် အတွက် ကျောင်းခြံစည်းရိုး လိုအပ် ခြင်း
၅။ ကျေးဇူးအဆင်း ကျောင်း လုံခြုံမှု မရှိခြင်း	၅။ ကျေးဇူးအဆင်း ပွားရေး အဆင်ပြေ ရန် အတွက် ကုန်ပစ္စည်း တစ်ခုခု လိုအပ်ခြင်း

ပါဝင်ရေးဆွဲသူ - ကျား (သု)၊ မ (သ)၊ စုစုပေါင်း - 1၂၄ ဦး

ဦးဆောင်သူ - ဒေါ်စုဖြတ် (TF)၊ မှတ်တမ်းတင်သူ - သက်ထား ဇင်

“ကျေးဇူးတင်ပျော်ပျော်ပျော်”

ကျေးဇူး - အဆုံးကုန်
အုပ်စု - ကျားယောဒိုင်

မြို့နယ် - တပ်ကုန်
ဂျက်စွဲ - ၁၈.၁၁.၂၀၁၆

အမျိုးသားများတင်ပြလာသော ပျော်ပျော်ပျော်		အမျိုးသမီးများတင်ပြလာသော ပျော်ပျော်ပျော်	
၁။	အမိတံတား၊ ရဲရဲတေး	၁။	အုပ်စစ်မီး
၂။	အုပ်စစ်မီး	၂။	တစ်ခုတိုက်
၃။	ဆေးပေးခန်း	၃။	မကုန်၊ ခြံဆင်း၊ ရိုး
၄။	ဝက်ရေတွင်း၊ တစ်ခုတိုက်	၄။	ကျောက်၊ တောင်ကျောင်း၊ ဆေးခန်း
၅။	အသက်ပွေးဝမ်းကျောင်း၊ ဆင်တင်	၅။	တစ်ပိုင်တစ်ပိုင်၊ ခုတ်ပေး

ပူးပေါင်းပါဝင်ရေးဆွဲသူ ဦးကျော် - ၈ (၄၆) - ၆ (၃၇) - ၆ (၃၇)
 ဦးစောင့်သူ - ဦးကျော် ၇ ပိုင်
 မှတ်တမ်းတင်သူ - ဒေါ်အောင်စိန်စိန်

၆။ (ည) ဦးစားပေးအစီအစဉ်ပြဇယား (Matrix Ranking)

ဦးစားပေးလုပ်ငန်းတွေ ချယ်ခြင်း

ကျေးဇူး - အဆုံးအဖြတ်၊
အပတ်စဉ် - ကျားယောစဉ်

မြို့နယ် - တယ်ကုန်၊
ဂျွန်စွဲ - ၂၆.၁၁.၁၆

စဉ်	လုပ်ငန်းအမျိုးအမည်	၁	၂	၃	၄	၅	၆	၇	၈	၉	၁၀	အဆင့်
၁	ထွက်တိုက်	X	၂	၃	၄	၅	၆	၇	၈	၉	၁၀	၉
၂	ဆေးပေးရေး		X	၃	၄	၅	၆	၇	၈	၉	၁၀	၅
၃	ကုမ္ပဏီ			X	၄	၅	၆	၇	၈	၉	၁၀	၂
၄	လှုပ်စစ်မီး				X	၄	၅	၆	၇	၈	၉	၁
၅	ဆစ်ပိုင်တစ်ဒိုင်လုပ်ငန်း					X	၆	၇	၈	၉	၁၀	၇
၆	ကျောင်းခြံသစ်ဖွဲ့						X	၆	၈	၉	၁၀	၆
၇	စက်တုတိုင်							X	၈	၉	၁၀	၈
၈	လမ်းထိန်း								X	၈	၉	၃
၉	တောင်ကျောင်းတိုးချဲ့									X	၉	၄

ပူးပေါင်းပါဝင်ရေးဆွဲသူ - က (၃၆) - မ (၅၈)
- မ (၉၄)

မှတ်တမ်းတင်သူ - ဦးကျော်ဂျွန်

ဦးစားပေးအစီအစဉ်ပြုလေ့လာအားသုံးသပ်ခြင်း

ကျေးရွာဖွံ့ဖြိုးရေးအစီအစဉ်ရေးဆွဲရာတွင်အမျိုးသားများနှင့်အမျိုးသမီးများမှ ကျေးရွာအခက်အခဲများကို တူညီစွာတင်ပြလာရာ တင်ပြလာသည့်လုပ်ငန်းများအား အားလုံးသဘောထားဖြင့် အမှတ်ပေးပြီးအကဲဖြတ်ခဲ့ပါသည်။ စုစုပေါင်းတင်ပြလာသော ကျေးရွာအခက်အခဲများမှာ စာကြည့်တိုက်၊ ဆေးပေးခန်း၊ ရေကာတာ၊ လျှပ်စစ်မီး၊ တစ်ပိုင်တစ်နိုင်လုပ်ငန်းများ၊ ကျောင်းခြံစည်းရိုး၊ စက်ရေတွင်း၊ လမ်း(တံတား)၊ စာသင်ကျောင်း ဟူ၍ လုပ်ငန်းကိုခု ထုတ်ဖော်ခဲ့ပြီး Matrix Ranking နည်းအသုံးပြုခဲ့ပါသည်။

အမှတ်ပေးဆုံးဖြတ်ရာ တွင် လုပ်ငန်းများကို နိုင်းယှဉ်ပြီး ကျေးရွာအတွက်အမှန် တကယ်လိုအပ်သော လုပ်ငန်းကို ဦးစားပေး၍ ရွေးချယ်ဆုံးဖြတ်ခဲ့ပါသည်။ ပါဝင် အမှတ်ပေးသူများမှ လည်း သေချာစွာရွေးချယ်ပြီး လုပ်ငန်းနှိုင်းယှဉ်ချက်ကို ရွေးချယ်ခဲ့ရာတွင် လျှပ်စစ်မီးလုပ်ငန်းကို ရမှတ်(၈) မှတ်ဖြင့် အဆင့်(၁)၊ ရေကာတာ ဆောက်လုပ်ခြင်းလုပ်ငန်းမှာ ရမှတ်(၇) မှတ်ဖြင့် အဆင့်(၂)၊ လမ်း(တံတား)လုပ်ငန်းမှာ ရမှတ်(၆)မှတ်ဖြင့် အဆင့်(၃)၊ စာသင်ကျောင်းဆောင်ဆောက်လုပ်ခြင်းလုပ် ငန်းမှာရမှတ် (၅) မှတ်ဖြင့် အဆင့်(၄)၊ ဆေးပေးခန်းဆောက်တည်ဆောက်ခြင်း လုပ်ငန်းမှာ ရမှတ်(၄) မှတ် ဖြင့် အဆင့်(၅)၊ ကျောင်းခြံစည်းရိုး လုပ်ငန်းမှာ ရမှတ် (၃) မှတ်ဖြင့် အဆင့်(၆)၊ တစ်ပိုင်တစ်နိုင် လုပ်ငန်းမှာ ရမှတ်(၂) မှတ်ဖြင့် အဆင့်(၇)၊ စက်ရေတွင်းလုပ်ငန်းမှာ ရမှတ်(၁) မှတ်ဖြင့် အဆင့်(၈)၊ စာကြည့်တိုက်တည်ဆောက်ခြင်းလုပ်ငန်းမှာ ရမှတ်(၀) မှတ်ဖြင့် အဆင့် (၉)ဟူ၍ ရွေးချယ်ကာ အများသဘောတူ အတည်ပြုခဲ့ပါသည်။

၂၀၁၇ ခုနှစ်တွင် Matrix Ranking မှထွက်ရှိလာသော လျှပ်စစ်မီးလုပ်ငန်း အဆင့်(၁) ပြုလုပ်သွားမည်ဟု အများသဘောတူ အတည်ပြုဆုံးဖြတ်ခဲ့ကြပါသည်။

၇။ ကော်မတီဝင်များရွေးချယ်ခြင်းနှင့်ကျေးရွာဖွံ့ဖြိုးရေးအစီအစဉ်ဆောင်ရွက်မှုမှတ်တမ်းဓာတ်ပုံများ



၈။ ကော်မတီဝင်များစာရင်း

စဉ်	အမည်	ရာထူး (ကျေးရွာအဆင့်)	ရာထူး (အုပ်စုအဆင့်)
၁	ဦးညွန့်ဝင်း	စီ/ထောက်ဥက္ကဋ္ဌ	ဘဏ္ဍာရေးဥက္ကဋ္ဌ
၂	ဒေါ်ရွှေစင်အေး	စီ/ထောက်ဥက္ကဋ္ဌ	အဖွဲ့ဝင်
၃	ဦးကျော်လှ	စောင့်ကြည့်ကြီးကြပ်-ဥက္ကဋ္ဌ	
၄	ဒေါ်ခင်ဆွေဦး	စောင့်ကြည့်ကြီးကြပ်-အဖွဲ့ဝင်	
၅	ဒေါ်ရီရီမွန်	စောင့်ကြည့်ကြီးကြပ်-အဖွဲ့ဝင်	
၆	ဦးပေါ်ဦး	ဝယ်ယူရေး-ဥက္ကဋ္ဌ	
၇	ဦးကျော်ရှိန်	ဝယ်ယူရေး-အဖွဲ့ဝင်	
၈	ဒေါ်သီတာဝင်း	ဝယ်ယူရေး-အဖွဲ့ဝင်	
၉	ဦးတင်ဝင်း	လည်ပတ်ထိန်းသိမ်းရေး-ဥက္ကဋ္ဌ	
၁၀	ဦးဝင်းမြင့်	လည်ပတ်ထိန်းသိမ်းရေး-အဖွဲ့ဝင်	
၁၁	ဒေါ်တင်ဆင့်	လည်ပတ်ထိန်းသိမ်းရေး-အဖွဲ့ဝင်	
၁၂	ဦးသန်းလွင်	အကြံပြုတိုင်ကြားရေး	
၁၃	ဒေါ်တင်နွဲ့	အကြံပြုတိုင်ကြားရေး	
၁၄	ဦးတင်ဦး	စေတနာ့ဝန်ထမ်း	
၁၅	ဦးမောင်ဦး	စေတနာ့ဝန်ထမ်း	
၁၆	ဒေါ်သက်ထားဇင်	စေတနာ့ဝန်ထမ်း	
၁၇	ဒေါ်ငြိမ်းငြိမ်းဌေး	စေတနာ့ဝန်ထမ်း	
၁၈	ဦးကျော်နိုင်	ဘဏ္ဍာရေးစာရေး	အုပ်စုဘဏ္ဍာရေးအဖွဲ့ဝင်

(၉) ကျေးရွာအချက်အလက် (ပုံစံ စ-၁)

လူထုဝဟ်ပြုစံကံးစံကံးလက်စွဲ
အပိုင်း-၃ ၂၉.၉.၂၀၁၅

လက်ညွှန်ချက်/ ကျေးရွာတစ်ရွာသို့ ပထမဆုံး မိတ်ဆက်ခရီးသွားရောက်သောအခါ လူထုစည်းရုံးရေးမှူးသည် ကျေးရွာခေါင်းဆောင်များအားကျေးရွာအချက်အလက်များကိုပေတ္တာရပ်ခံ၍တောင်းခံရသည်။ ဤအချက်အလက်များကိုစီမံကိန်းမိတ်ဆက်အစည်းဝေးမတိုင်မီတောင်းခံရမည်။ စီမံကိန်းမိတ်ဆက်အစည်းဝေးတွင် လူထုစည်းရုံးရေးမှူးသည် ဤအချက်အလက်များအားစစ်ဆေးပြီးမှန်ကန်အောင်ပြုလုပ်ရမည်။ ပြီးနောက်တွင် လူထုစည်းရုံးရေးမှူးမှ သတင်းအချက်အလက်ထဲသို့ Tablets မှတစ်ဆင့်ဖြည့်သွင်းရမည်။

ကျေးရွာအုပ်ချုပ်ရေးမှူးအမည် ဦး ဥတ္တုတ်	ကျေးရွာအုပ်ချုပ်ရေးမှူးဖုန်းနံပါတ် ၀၅-၄၅၈၇၇၁၇၇	လူထုစည်းရုံးရေးမှူး၏အမည် ဦးကျော်ရခိုင်
ပြည်နယ်၊ တိုင်းဒေသကြီး ခေမာမြို့နယ်	မြို့နယ် တယ်ကွက်၊ ကျေးရွာအုပ်စု ကျေးရွာအုပ်စု	ကျေးရွာ အစည်းကြီး

က. လူဦးရေ

လူမျိုးစု	အိမ်ထောင်စုအရေအတွက်	ကိုးကွယ်သည့်ဘာသာ	အိမ်ထောင်စုအရေအတွက်
လူမျိုးစု (၁)-----	၁၅၆	ဘာသာ(၁)-----	၁၅၆
လူမျိုးစု (၂)-----		ဘာသာ(၂)-----	
လူမျိုးစုရော-----		ဘာသာရော-----	

လူဦးရေ	၃၄၆	အမျိုးသမီးအရေအတွက်	၃၇၈
အိမ်ထောင်ဦးစီး	၁၀၄	အိမ်ထောင်ဦးစီး	၅၂

(ခ) လက်လှမ်းမီအသုံးပြုနိုင်သည့်အဆောက်အအုံများ

စာသင်ကျောင်း	အမှတ်ခြံပိ	ကျန်းမာရေး	အမှတ်ခြံပိ	ဘာသာရေးအဆောက်အဦ	အမှတ်ခြံပိ
အထက်တန်းကျောင်း	<input type="checkbox"/>	ဆေးရုံ	<input type="checkbox"/>	စေတီ	<input checked="" type="checkbox"/>
အလယ်တန်းကျောင်း	<input type="checkbox"/>	ကျန်းမာရေးဌာန	<input type="checkbox"/>	ဘုန်းကြီးကျောင်း	<input checked="" type="checkbox"/>
မူလတန်းကျောင်း	<input checked="" type="checkbox"/>	ကျန်းမာရေးဌာနခွဲ	<input type="checkbox"/>	ဟိန္ဒူဘုရားကျောင်း	<input type="checkbox"/>
မူကြိုကျောင်း	<input type="checkbox"/>	ဆေးပေးခန်း	<input type="checkbox"/>	ခရစ်ယာန်ကျောင်း	<input type="checkbox"/>
အခြား	<input type="checkbox"/>	အခြား	<input type="checkbox"/>	ဗလီ	<input type="checkbox"/>
				အခြား	<input type="checkbox"/>
မှတ်ချက်		မှတ်ချက်		မှတ်ချက်	

(ဂ) ကျွမ်းကျင်သူများမှတ်တမ်း ၊ ကျေးရွာတွင်နေထိုင်သော သို့မဟုတ် တခြားရွာမှလာရောက်သောကျွမ်းကျင်သူများ

	(၁) စာသင်ကျောင်း		(၂) ကျန်းမာရေး			(၃) လက်မှုပညာရှင်		
	ရွာတွင်နေထိုင်သူ	အခြားရွာမှလာသူ		ရွာတွင်နေထိုင်သူ	အခြားရွာမှလာသူ		ရွာတွင်နေထိုင်သူ	အခြားရွာမှလာသူ
မူလတန်းပြဆရာ၊ ဆရာမ	<input type="checkbox"/>	<input checked="" type="checkbox"/>	ဆရာဝန်	<input type="checkbox"/>	<input type="checkbox"/>	လက်သမား	<input checked="" type="checkbox"/>	<input checked="" type="checkbox"/>
အထက်တန်းပြဆရာ၊ ဆရာမ	<input type="checkbox"/>	<input type="checkbox"/>	လက်ထောက်ကျန်းမာရေးမှူး	<input type="checkbox"/>	<input type="checkbox"/>	ပန်းရံ	<input checked="" type="checkbox"/>	<input checked="" type="checkbox"/>

လူထုပတ်ဝန်းကျင်ထိခိုက်မှုကင်းရှင်းရေးဥပဒေ
အပိုင်း-၃ ၂၉.၉.၂၀၁၅

အလက်တန်းပြဆရာ ဆရာမ	<input type="checkbox"/>	<input checked="" type="checkbox"/>	အမျိုးသမီးကျန်း မာရေးဆရာမ	<input type="checkbox"/>	<input type="checkbox"/>	လျှပ်စစ်ဆိုင်ရာ	<input type="checkbox"/>	<input type="checkbox"/>
မူကြံဆရာ၊ဆရာမ	<input type="checkbox"/>	<input type="checkbox"/>	အရံသားဦး	<input type="checkbox"/>	<input type="checkbox"/>	ရေပိုက်သွယ်သူ	<input type="checkbox"/>	<input type="checkbox"/>
အခြား	<input type="checkbox"/>	<input type="checkbox"/>	ပြည်သူ့ကျန်းမာရေးလုပ်သား (၁)/(၂)	<input type="checkbox"/>	<input type="checkbox"/>	စက်ပြင်ဆရာ	<input checked="" type="checkbox"/>	<input type="checkbox"/>
တံချက်			မှတ်ချက်			မှတ်ချက်		

(ဃ) ကျေးရွာသို့ ရောက်ရှိနိုင်သည့်လမ်းအခြေအနေ /ကျေးရွာတစ်ရွာသည် ၎င်း၏ကျေးရွာအုပ်စုနှင့် ဆက်သွယ်ထားသော လမ်းအခြေအနေ(အောက်ပါတို့ကိုပိုင်းပါ)

ကျောက်ကြမ်းလမ်း ကတ္တရာလမ်း ကွန်ကရစ်လမ်း မော်တော်ဆိုင်ကယ်လမ်း
 ကျောက်ခင်းလမ်း မြေသားလမ်း လှသွားလမ်း အခြား _____

(င) ကျေးရွာဖွံ့ဖြိုးမှုစီမံချက်

(၁) လူထုပတ်ဝန်းကျင်ထိခိုက်မှုမတင်မီ ဤကျေးရွာတွင်ကျေးရွာဖွံ့ဖြိုးမှု စီမံချက်ရှိခဲ့ပါသလား? ရှိပါသည်/မရှိပါ/မသိပါ
 (၂) ရှိခဲ့ပါလျှင် ဤစီမံချက်ကို မည်သည့် ခုနှစ်တွင်ပြင်ဆင်ခဲ့ပါသနည်း? နှစ် ၂၀၁၁ /မသိပါ
 (၃) ဤစီမံချက်ကို ဖြို နယ်မှအတည်ပြုခဲ့ပါသလား? ပြုခဲ့ပါသည်/မပြုခဲ့ပါ /မသိပါ

(စ) ခရီးအကွာအဝေး

(၁) ဤကျေးရွာ၏ပတ်ဝန်းကျင်ကျေးရွာအုပ်စု၏ပတ်ဝန်းကျင်အထိခရီးမိုင်မည်မျှကွာဝေးသနည်း? မိုင် ၂.၄၄ /မသိပါ
 (၂) ဤကျေးရွာမှ ၎င်းကျေးရွာအုပ်စု၏ပတ်ဝန်းကျင်ကျေးရွာအုပ်စုအထိသွားလာရာတွင်ကြာမြင့်သည့်အချိန် ခြောက်သွေ့ ရာသီတွင်ကြာချိန် _____ ထော်လာရီး/မော်တော်ဆိုင်ကယ်/မြေလျှင်/လား/မော်တော်ဘုတ်/ အခြား _____ စသည်တို့ဖြင့်သွားလျှင်ကြာမြင့်သည့်အချိန်
 မိုးရာသီတွင်ကြာချိန် _____ ထော်လာရီး/မော်တော်ဆိုင်ကယ်/မြေလျှင်/လား/မော်တော်ဘုတ်/ အခြား _____ စသည်တို့ဖြင့်သွားလျှင်ကြာမြင့်သည့်အချိန်

(ဆ) ပတ်ဝန်းကျင်ဆိုင်ရာသဘာဝဘေးအန္တရာယ် -

ဤကျေးရွာတွင်ကြေးခြင်းကဲ့သို့ သဘာဝဘေးအန္တရာယ်ကျရောက်ဖူးခြင်းရှိပါသလား။
 မရှိပါ ရှိပါသည် ရှိလျှင်ဖော်ပြပါ _____

(ဇ) ကျေးရွာတွင် ဖွဲ့စည်းထားသော အဖွဲ့အစည်းများ

လူထုပတ်ဝန်းကျင်ထိခိုက်မှုမတင်မီ ဤကျေးရွာတွင် ကျေးရွာဖွံ့ဖြိုးရေးအတွက် အစိုးရ(သို့)ရွာသားများကိုယ်တိုင်(သို့) စီမံကိန်းတစ်ခုခုမှ ဖွဲ့စည်းထားသည့် အဖွဲ့အစည်းများရှိပါသလား။

အထောက်အကူပြုပေးကော်မတီ
 ပုသိမ်တိုင်းဒေသကြီးအစိုးရအဖွဲ့

ကျေးရွာခေါင်းဆောင်	အမည် ဦးညွှာထွန်း	လက်မှတ်	နေ့စွဲ 1-2-2016
လူထုစည်းရုံးရေးမှူး	အမည် ဦးကျော်ရဲခိုင်	လက်မှတ်	နေ့စွဲ 1-2-2016

လူထုဝဟိုပြု စီမံကိန်း၊ စီမံကိန်းလက်စွဲ အစဉ် - (၃) - ၂၉.၁၀.၂၀၁၆

ပုံစံ- ၈-၁ ကျေးရွာအခြေခံအချက်အလက်များ (Form PC 1)

လမ်းညွှန်ချက်၊ ကျေးရွာတစ်ရွာသို့ ပထမဆုံးမိတ်ဆက်ခရီးသွားရောက်သောအခါ လူထုစည်းရုံးရေးမှူးသည် ကျေးရွာခေါင်းဆောင်များအားကျေးရွာအချက်အလက်များကိုမေတ္တာရပ်ခံ၍တောင်းခံရသည်။ ဤအချက်အလက်များကိုစီမံကိန်းမိတ်ဆက်အစည်းဝေးမတိုင်မီတောင်းခံရမည်။ စီမံကိန်းမိတ်ဆက်အစည်းဝေးတွင် ကျေးရွာအချက်အလက်များအားစစ်ဆေးပြီးမှန်ကန်အောင်ပြုလုပ်ရမည်။ ပြီးနောက်တွင် လူထုစည်းရုံးရေးမှူးမှ သတင်းအချက်အလက်ထဲသို့ Tablets မှတစ်ဆင့် ဖြည့်သွင်းရမည်။		
ကျေးရွာအုပ်ချုပ်ရေးမှူးအမည် ဦးထွန်းဖြူ	ကျေးရွာအုပ်ချုပ်ရေးမှူး၏ဖုန်းနံပါတ် ၀၇-၇၇၇၇၆၇၅၇	လူထုစည်းရုံးရေးမှူး၏အမည် ဦးကျော်ရဲနိုင်
ပြည်နယ်တိုင်းဒေသကြီး နေပြည်တော်	မြို့နယ် တယ်ကုန်း	ကျေးရွာအုပ်စု ကျေးရွာ အခွံ ဇီ.ကုန်း

လူမျိုးစု	အိမ်ထောင်စုအရေအတွက်	ကိုးကွယ်သည့်ဘာသာ	အိမ်ထောင်စုအရေအတွက်
လူမျိုးစု (၁)---ဗမာ---	၁၅၈	ဘာသာ(၁)---ဗုဒ္ဓ---	၁၅၈
လူမျိုးစု (၂)-----		ဘာသာ(၂)-----	
လူမျိုးစု (၃)-----		ဘာသာ(၃)-----	
လူမျိုးစုရော-----		ဘာသာရော-----	
	အရေအတွက်		
မသန်စွမ်းသူများ	၁၀		
သက်ကြီးရွယ်အိုများ (၆၅ နှစ် နှင့်အထက်)			
စစ်ဘေးရှောင်			

	အမျိုးသား(အရေအတွက်)	အမျိုးသမီး (အရေအတွက်)
လူဦးရေ	၃၆၀	၁၇၀
လူမျိုးစု (၁)---ဗမာ---	၃၆၁	၃၉၈
လူမျိုးစု (၂)-----		
လူမျိုးစု (၃)-----		
အိမ်ထောင်ဦးစီး	၁၇၀	၁၇

၇၅၉

လူထုဗဟိုပြု စီမံကိန်း၊ စီမံကိန်းလက်စွဲ အပိုင်း - (၃) - ၂၉.၁၀.၂၀၁၆

(စ) ခရီးအကွာအဝေး

- (၁) ဤကျေးရွာ၏ဗဟိုမှ၎င်းကျေးရွာအုပ်စု၏ဗဟိုအထိခရီးခိုင်းမည်မျှကွာဝေးသနည်း? ခိုင်း--၇--/မသိပါ
- (၂) ဤကျေးရွာမှ ၎င်းကျေးရွာအုပ်စုဗဟိုအထိသွားလာရာတွင်ကြာမြင့်သည့်အချိန်။

ခြောက်သွေ့ရာသီတွင်ကြာချိန် ၅ မိနစ် ထော်လာဂျီ/မော်တော်ဆိုင်ကယ်/ခြေလျှင်/လား/မော်တော်ဘုတ်/
အခြား -----
 ခိုင်းရာသီတွင်ကြာချိန် ၇ မိနစ် ထော်လာဂျီ/မော်တော်ဆိုင်ကယ်/ခြေလျှင်/လား/မော်တော်ဘုတ်/
အခြား -----

(ဆ) ပတ်ဝန်းကျင်ဆိုင်ရာသဘာဝဘေးအန္တရာယ်

ဤကျေးရွာတွင်ရေကြီးခြင်းကဲ့သို့ သဘာဝဘေးအန္တရာယ်ကျရောက်ဖူးခြင်းရှိပါသလား။

□ မရှိပါ ✓ ရှိပါသည် ရှိလျှင်ဖော်ပြပါ ရေကြီးခြင်း

(ဇ) ကျေးရွာတွင် ဖွဲ့စည်းထားသော အဖွဲ့အစည်းများ

လူထုဗဟိုပြုစီမံကိန်းမတိုင်မီ ဤကျေးရွာတွင် ကျေးရွာဖွံ့ဖြိုးရေးအတွက် အစိုးရ(သို့)ရွာသားများကိုယ်တိုင်(သို့) စီမံကိန်းတစ်ခုခုမှ ဖွဲ့စည်းထားသည့် အဖွဲ့အစည်းများရှိပါသလား။

- (၁) ဘာသာရေးအဖွဲ့ (၃) လူထုဗဟိုပြုစီမံကိန်းကော်မတီအဖွဲ့
- (၂) မီးသတ်တပ်ဖွဲ့ (၄) ပရဟိတအဖွဲ့

ကျေးရွာခေါင်းဆောင်	အမည်	<u>ဦးစွန်းဖြူ</u>
	လက်မှတ်	<u>[Signature]</u> နေ့စွဲ <u>၂၈.၁၁.၂၀၁၆</u>
လူထုစည်းရုံးရေးမှူး	အမည်	<u>ဦးကျော်ရတီ</u>
	လက်မှတ်	<u>[Signature]</u> နေ့စွဲ <u>၂၈.၁၁.၂၀၁၆</u>

အမျိုးအမည် (အမျိုးအမည်)	အရပ်အမည် (အရပ်အမည်)	အရပ်အမည် (အရပ်အမည်)

(၁၀) စီမံကိန်းစက်ဝန်းအချိန်ဇယား (ပုံစံ စ-၂)

လူထုပတ်ဝန်းကျင်ထိခိုက်မှုလျှော့ချရေးဦးစီးဌာန
အပိုင်း ၃ ၂၉.၉.၂၀၁၅

ပုံစံ စ-၂ - စီမံကိန်းစက်ဝန်းအချိန်ဇယား (PC 2)

လမ်းညွှန်ချက်သက်ဆိုင်ရာလူထုထိခိုက်မှုလျှော့ချရေး/လက်ထောက်နည်းပညာနည်းပညာများမှ	စီမံကိန်းစက်ဝန်းအဆင့်တစ်ခုစီ
အတွက်ပုံစံကိန်းကြည့်ချက်ရမည်	ပြင်ဆင်ရေးနှင့် ကျေးဇူးတင်
ထိခိုက်မှုလျှော့ချရေးအဖွဲ့အစည်း အဖွဲ့	ဦးကျော်စိုး
နေ့စွဲ ၁. ၉. ၉၀/၁၆	စက်ဝန်းအမျိုးအစား <input type="checkbox"/> စက်ဝန်း(၁) <input type="checkbox"/> စက်ဝန်း(၂) <input type="checkbox"/> စက်ဝန်း(၃) <input type="checkbox"/> စက်ဝန်း(၄)
ပြင်ဆင်ရေး/အခြေခံကျေးဇူးတင်မှုများ	ကျေးဇူးတင်မှုများ/အခြေခံကျေးဇူးတင်မှုများ

စီမံကိန်းစက်ဝန်းအမျိုးအစား	နေ့စွဲ		အစည်းအဝေးတွင်တက်ရောက်သူအရေအတွက်			
	စတင်သည့်နေ့	ပြီးဆုံးသည့်နေ့	အမျိုးသားအရေအတွက်	အမျိုးသမီးအရေအတွက်	အစည်းအဝေးအတွက်	လူမျိုးစုံ တက်ရောက်သူအရေအတွက်
၁. ကျေးဇူးတင်မှုစီမံကိန်း စီမံကိန်းစက်ဝန်းအစည်းအဝေး	၁.၉.၁၆	၁.၉.၁၆	၃၅	၅၀	၈၅	
၂. ကျေးဇူးတင်မှုပြုစေရ စီမံကိန်းစက်ဝန်းအစည်းအဝေး	၄.၉.၁၀	၄.၉.၁၆	၂၄	၅၃	၇၇	
၃. ကျေးဇူးတင်မှု လုပ်ငန်း ဆောင်ရွက်ရန်အစည်းအဝေး						
၄. မြို့နယ်အဆင့်စီမံကိန်းစက်ဝန်းအစည်းအဝေးအကောင်အထည်ဖော်ရေးစီမံကိန်း အစည်းအဝေး			ဟုတ်	ဟုတ်	ဟုတ်	ဟုတ်
၅. မြို့နယ် စီမံကိန်းစက်ဝန်းအစည်းအဝေးအကောင်အထည်ဖော်ရေးစီမံကိန်း အစည်းအဝေး	၂၁.၃.၁၆	၂၁.၃.၁၆	၃၀	၅၀	၈၀	
၆. စီမံကိန်းလုပ်ငန်းဆောင်ရွက်ရေးအစည်းအဝေး	ဟုတ်	ဟုတ်	ဟုတ်	ဟုတ်	ဟုတ်	ဟုတ်
၆.၁ စီမံကိန်းလုပ်ငန်း အကောင်အထည်ဖော်ရေးစီမံကိန်း အစည်းအဝေး	၂၁.၃.၁၆	၂၁.၃.၁၆	၃၀	၅၀	၈၀	
၆.၂ ဝယ်ယူရေးစီမံကိန်း အစည်းအဝေး	၂၁.၃.၁၆	၂၁.၃.၁၆	၃၀	၅၀	၈၀	

လူထုပံ့ပိုးမှု ဖွဲ့စည်းပုံအစီအစဉ်

အပိုင်း-၃ ၂၀၂၀-၂၀၂၁

၆.၃။ လူထုပံ့ပိုးမှု ဖွဲ့စည်းပုံအစီအစဉ်	၄.၂.၀	၄.၂.၀	၄	၇	၇	၇
၆.၄။ ပြင်ဆင်မှု/ထိန်းသိမ်းရေးအစီအစဉ်	၂၁.၃.၀	၂၁.၃.၀	၅၀	၅၀	၅၀	၅၀
၇. စီမံကိန်းလုပ်ငန်းခွဲ တိုးတက်မှု စောင့်ကြည့်လေ့လာရေးအစီအစဉ်	၅.၂.၀	၅.၂.၀	၅	၅	၅	၅
၇.၁။ အစည်းအဝေး ပထမအကြိမ်	၅.၂.၀	၅.၂.၀	၅	၅	၅	၅
၇.၂။ အစည်းအဝေး ဒုတိယအကြိမ်	၅.၂.၀	၅.၂.၀	၅	၅	၅	၅
၇.၃။ အစည်းအဝေး တတိယအကြိမ်	၅.၂.၀	၅.၂.၀	၅	၅	၅	၅
၈. စီမံကိန်းလုပ်ငန်းခွဲ အပြီးသတ်စိစစ်ခြင်းအစီအစဉ်	၅.၂.၀	၅.၂.၀	၅	၅	၅	၅
၉. လူထုပံ့ပိုးမှုအစည်းအဝေး	၅.၂.၀	၅.၂.၀	၅	၅	၅	၅

၅.၂.၀	၅.၂.၀	၅	၅	၅	၅	၅
၂၁.၃.၀	၂၁.၃.၀	၅၀	၅၀	၅၀	၅၀	၅၀
၅.၂.၀	၅.၂.၀	၅	၅	၅	၅	၅
၅.၂.၀	၅.၂.၀	၅	၅	၅	၅	၅
၅.၂.၀	၅.၂.၀	၅	၅	၅	၅	၅
၅.၂.၀	၅.၂.၀	၅	၅	၅	၅	၅
၅.၂.၀	၅.၂.၀	၅	၅	၅	၅	၅

လူထုပတ်ပြု စီမံကိန်း၊ စီမံကိန်းလက်ဖွဲ့ အပိုင်း - (၃) - ၂၉-၀၀၂၀၀၆

ပုံစံ - ၀၂ - စီမံကိန်းစက်ဝန်းအချိန်ဇယား (PC 2)

လမ်းညွှန်များ	သက်ဆိုင်ရာလူထုစည်းရုံးရေးမှူး/လက်ထောက်နည်းပညာနည်းပညာမှူးများ	စီမံကိန်းစက်ဝန်းအဆင့်တစ်စဉ်ပြီးစီးတိုင်ကျေးရွာနှင့်
ကျေးရွာအုပ်စုအတွက်ဤပုံစံကိုဖြည့်သွင်းရမည်။		
စည်းရုံးရေးမှူး/ဝန်ထမ်း အမည် ဦးလျော် ရဲဦး	စက်ဝန်းအားအမှတ်ဖြစ်ပါ	စက်ဝန်း(၀) စက်ဝန်း(၂) စက်ဝန်း(၃)
ဇန.စွဲ ၂၈.၁၁.၂၀၁၆	စက်ဝန်း(၄)	
ပြည်နယ်/တိုင်း	ကျေးရွာအုပ်စု	ကျေးရွာ
၇၉၉ နယ်	မြို့နယ်	ခေတ်

စီမံကိန်းစတင်ပွားအဆင့်များ	ဇန.စွဲ		အစည်းအဝေးတွင်တက်ရောက်သူအရေအတွက်				လူပုဂ္ဂိုလ်တက်ရောက်သူ အရေအတွက်နှင့် လူမျိုးစုအမည်
	စတင်သည့် ဇန.	ပြီးဆုံးသည့်ဇန.	အမျိုးသားအရေအတွက်	အမျိုးသမီး အရေအတွက်	အိမ်ထောင်စုအရေအတွက်		
၁။ ကျေးရွာစီမံကိန်း စိတ်ထက်အစည်းအဝေး	၂၈.၁၁.၁၆	၂၈.၁၁.၁၆	၂၁	၇၆	၉၇	၁၈၁	
၂။ ကျေးရွာဖွံ့ဖြိုးရေး စီမံချက်ရေးဆွဲခြင်း အစည်းအဝေး	၂၉.၁၁.၁၆	၂၉.၁၁.၁၆	၂၃	၇၆	၉၉	၁၈၁	
၃။ ကျေးရွာအုပ်စု လုပ်ငန်းဆောင်ရွက်ချက်သည့်အစည်းအဝေး	၃၁.၁၂.၁၆		၇	၃	၁၀		
၄။ မြို့နယ်အဆင့်စီမံကိန်းရေးဆွဲရေးနှင့်အကောင်အထည်ဖော်ရေးကော်မတီ၏ စီမံကိန်း သတ်သတ်မှတ်အစည်းအဝေး			မလို	မလို	မလို	မလို	
၅။ မြို့နယ် စီမံကိန်းရေးဆွဲရေးနှင့်အကောင်အထည်ဖော်ရေးကော်မတီ၏ဆုံးဖြတ်ချက်ကို ရွာသို့အသိပေးအကြောင်းကြားသည့်အစည်းအဝေး							
၆။ စီမံကိန်းလုပ်ငန်းစွဲစီမံချက်ရေးဆွဲခြင်း အစည်းအဝေး							
၆.၁။ စီမံကိန်းလုပ်ငန်း အကောင်အထည်ဖော်							

(၁၁)အစည်းအဝေးမှတ်တမ်း

လူထုဗဟိုပြုပီပီကိန်း၊ ကျေးလက်ဒေသဖွံ့ဖြိုးတိုးတက်ရေးဦးစီးဌာန

အစည်းအဝေးမှတ်တမ်း

ကျေးရွာအုပ်စု ကျေးလက်အုပ်စု ကျေးရွာ အရှေ့ဘက်ကျေးရွာ ဝိသေသနံ

ရက်စွဲ ၂၀၂၁.၁၂.၁၆ နေရာ ဦးစီးဌာန၊ အစည်းအဝေးခန်းမ

အချိန် ၁၂:၀၀ PM မှ ၄:၃၀ PM ထိ

အစည်းအဝေး အမည် စီမံကိန်း၊ စိုက်ခင်းခြင်း၊ အစားအသောက်၊ ပတ်ဝန်းကျင်ထိန်းသိမ်းရေး

(ရွေးကောက်တင်မြှောက်ခြင်း အစည်းအဝေး၊ ဒုတိယ ရွာလုံးကျွတ် အစည်းအဝေး စသည်ဖြင့်)

အစည်းအဝေးတွင် ဆွေးနွေးသည့် အကြောင်းအရာများ

(ဆွေးနွေးသော အကြောင်းအရာ၊ အစည်းအဝေးတွင် တင်ပြသော အကြောင်းအရာများ ကို အကျဉ်း ဖော်ပြရမည်၊ အစည်းအဝေးကိုလိုက်၍ ကွဲပြား နိုင်သည်။)

- ၁။ စီမံကိန်း၊ စိုက်ခင်းခြင်း
- ၂။ အစားအသောက်၊ ပတ်ဝန်းကျင်ထိန်းသိမ်းရေး
- ၃။ ရွာလုံးကျွတ်၊ စိုက်ခင်းခြင်းနှင့် ရွာလုံးကျွတ် အစည်းအဝေး ဖြစ်ပေါ်ခြင်း
- ၄။ စီမံကိန်း၊ စိုက်ခင်းခြင်း၊ အစားအသောက်၊ ပတ်ဝန်းကျင်ထိန်းသိမ်းရေး
- ၅။ ရွာလုံးကျွတ်၊ စိုက်ခင်းခြင်း၊ အစည်းအဝေး ဖြစ်ပေါ်ခြင်း
- ၆။ ရွာလုံးကျွတ်၊ စိုက်ခင်းခြင်း
- ၇။ PRM ရေးဆွဲခြင်း
- ၈။ ဒီပဲခေါင် ချုပ် ခြင်း
- ၉။ _____
- ၁၀။ _____

[Signature] ၁၇၀ ဒီပဲခေါင်မြို့ (ဝိသေသနံ ဒီပဲခေါင်) ၂၀၂၁ ခုနှစ်၊ ဇူလိုင်လ ၁၆ ရက်

_____ (ဝိသေသနံ ဒီပဲခေါင်) ၂၀၂၁ ခုနှစ်၊ ဇူလိုင်လ ၁၆ ရက်



လူထုဗဟိုပြုစီမံကိန်း၊ ကျေးလက်ဒေသဖွံ့ဖြိုးတိုးတက်ရေးဦးစီးဌာန
အစည်းအဝေးမှတ်တမ်း

ကျေးရွာအုပ်စု ----- ကျားငယ်အိုင် ----- ကျေးရွာ ----- အဆုံဖီးကုန်း -----
ရက်စွဲ ----- ၂၈. ၁၁. ၂၀၁၆ ----- နေရာ ----- ကျေးရွာ ၁၃ အိမ်ခြံမိုးဒေသအိမ် -----
အချိန် ----- ၁ PM မှ ၄ PM ----- ထိ

အစည်းအဝေး အမည် ----- ပထမ အကြိမ် အစည်း အဝေး -----

(ရွေးကောက်တင်မြှောက်ခြင်း အစည်းအဝေး၊ ဒုတိယ ရွာလုံးကျွတ် အစည်းအဝေးစသည်ဖြင့်)

အစည်းအဝေးတွင် ဆွေးနွေးသည့် အကြောင်းအရာများ

(ဆွေးနွေးသော အကြောင်းအရာ၊ အစည်းအဝေးတွင် တင်ပြသော အကြောင်းအရာများ ကို အကျဉ်းဖော် ပြရမည်၊ အစည်းအဝေးကိုလိုက်၍ ကွဲပြား နိုင်သည်။)

- ၁။ ဇယားစည်းရုံးရေးမှူးများ မှ ဖိတ်ခေါ်ခြင်းနှင့် ၁၃ အိမ်ခြံမိုးဒေသအဖွဲ့များ စာရင်း
- ၂။ မြေဧကခြင်း ၊ စီမံကိန်း အကြောင်း ဖိတ်ခေါ်ခြင်း
- ၃။ စီမံကိန်း ဝါးစိမ့်ပျံချက် စက်ဝန်း အား ဖြည်းဖြည်း
- ၄။ စေတနာ့ဝန်ထမ်းများ၏ အားပေးမှုများ ဖြည်းဖြည်း
- ၅။ ကျေးရွာ စေတနာ့ဝန်ထမ်း များ ချုပ်ချယ်ခြင်း
- ၆။ ကျေးရွာ အစုအဝေး အစည်းအဝေးများ ကို ဖိတ်ခေါ်ခြင်း
- ၇။ ငိုအင်ဒေသ PDA များ ကို ပြန်လည် ပြုစုခြင်း
- ၈။ အစည်းအဝေး ဤဇယား အကြောင်း မကြေငြာခြင်း
- ၉။ -----
- ၁၀။ -----



လူထုပတ်ဝန်းကျင်ထိခိုက်စွန့်စားမှုများကို ကျန်းမာရေးစောင့်ရှောက်ရေးဦးစီးဌာန

ဆွေးနွေးချက်

(အစည်းအဝေးတွင် ဆွေးနွေးသော အကြောင်းအရာများကို အကျဉ်း ဖော်ပြရမည်။ အစည်းအဝေးကိုလိုက်၍ ကွဲပြားနိုင်သည်။ ဆွေးနွေးသမျှ မှတ်တမ်း တင်ရမည်။

ပထမ အကြိမ်အစည်းအဝေးကို ၂၀၂၂.၀၁.၂၀ ရက်နေ့၊ ၂၀၂၂ ခုနှစ်တွင် အစီရင်ခံစာရေးဆွဲရေးအဖွဲ့ဝင်များနှင့် ပူးပေါင်း၍ လူထုပတ်ဝန်းကျင်ထိခိုက်စွန့်စားမှုများကို ကျန်းမာရေးစောင့်ရှောက်ရေးဦးစီးဌာန၊ ဝန်ကြီးဌာန၊ ဝန်ကြီးရုံး၊ အစည်းအဝေးခန်းမတွင် ပြုလုပ်ခဲ့ပါသည်။

ထို့အပြင် အစည်းအဝေးတွင် အစည်းအဝေးအဖွဲ့ဝင်များနှင့် ပူးပေါင်း၍ လူထုပတ်ဝန်းကျင်ထိခိုက်စွန့်စားမှုများကို ကျန်းမာရေးစောင့်ရှောက်ရေးဦးစီးဌာန၊ ဝန်ကြီးဌာန၊ ဝန်ကြီးရုံး၊ အစည်းအဝေးခန်းမတွင် ပြုလုပ်ခဲ့ပါသည်။

ထို့အပြင် အစည်းအဝေးတွင် အစည်းအဝေးအဖွဲ့ဝင်များနှင့် ပူးပေါင်း၍ လူထုပတ်ဝန်းကျင်ထိခိုက်စွန့်စားမှုများကို ကျန်းမာရေးစောင့်ရှောက်ရေးဦးစီးဌာန၊ ဝန်ကြီးဌာန၊ ဝန်ကြီးရုံး၊ အစည်းအဝေးခန်းမတွင် ပြုလုပ်ခဲ့ပါသည်။

ထို့အပြင် အစည်းအဝေးတွင် အစည်းအဝေးအဖွဲ့ဝင်များနှင့် ပူးပေါင်း၍ လူထုပတ်ဝန်းကျင်ထိခိုက်စွန့်စားမှုများကို ကျန်းမာရေးစောင့်ရှောက်ရေးဦးစီးဌာန၊ ဝန်ကြီးဌာန၊ ဝန်ကြီးရုံး၊ အစည်းအဝေးခန်းမတွင် ပြုလုပ်ခဲ့ပါသည်။

မှတ်တမ်းပြုသူ(အမည် နှင့် လက်မှတ်) ဦးကျော်စွာ

အတည်ပြုသူ(အမည်နှင့် လက်မှတ်) ဦးကျော်စွာ



လူထုဗဟိုပြုစီမံကိန်း၊ ကျေးလက်ဒေသဖွံ့ဖြိုးတိုးတက်ရေးဦးစီးဌာန
အစည်းအဝေးမှတ်တမ်း

ကျေးရွာအုပ်စု ကျားသေခရိုင် ကျေးရွာ အဆင့်မြို့နယ်
ရက်စွဲ ၂၆.၁၁.၂၀၁၆ နေရာ ကျေးရွာကျွန်းမြို့နယ်၊ အိုင်
အချိန် ၄PM မှ ၆PM ထိ

အစည်းအဝေး အမည် ဒီပဲယဲအကြွင်းအစည်းအဝေး

(ရွေးကောက်တင်မြှောက်ခြင်း အစည်းအဝေး၊ ဒုတိယ ရွာလုံးကျွတ် အစည်းအဝေးစသည်ဖြင့်)

အစည်းအဝေးတွင် ဆွေးနွေးသည့် အကြောင်းအရာများ

(ဆွေးနွေးသော အကြောင်းအရာ၊ အစည်းအဝေးတွင် တင်ပြသော အကြောင်းအရာများ ကို အကျဉ်းဖော်ပြရမည်၊ အစည်းအဝေးကိုလိုက်၍ ကွဲပြား နိုင်သည်။)

- ၁။ ဒီပဲယဲအကြွင်းအစည်းအဝေး အစီစဉ်အားရှင်းပြခြင်း
- ၂။ ကျေးရွာ၏ ကောက်ကောက်ဖော်ပြချက်နှင့် အားရှင်းပြခြင်း
- ၃။ ကျေးရွာအုပ်စု၏ ကောက်ကောက်ဖော်ပြချက်နှင့် ပြန်လည်
- ၄။ ကျေးရွာအုပ်စု
- ၅။ မိမိတို့ရွာအုပ်စု၏ ရှေးဟောင်း Matrix Ranking Rule သို့မဟုတ်
- ၆။ ကျေးရွာအုပ်စု၏ အခြေခံအချက်အလက်
- ၇။ အစည်းအဝေးကို နှစ်ချုပ်ချုပ်ချုပ် လုပ်ငန်းခြင်း
- ၈။ -----
- ၉။ -----
- ၁၀။ -----

(၁၂) အစည်းအဝေးတက်ရောက်သူစာရင်း (ပုံစံ စ-၁၂)

ကျား = ၃၅
 မ = ၅၀
 ပေါင်း = ၈၅ ဦး

လူထုပတ်ပြိုင်စီမံကိန်းစီမံကိန်းလက်ဖွဲ့
 အပိုင်း-၃ ၉.၉.၂၀၁၅

ပုံစံ - စ-၁၂ - အစည်းအဝေးတက်ရောက်သူများ (FORM PC 12)

လက်ညှိုး၊ စီမံကိန်း အစည်းအဝေးအားလုံးတွင် အသုံးပြုရန်၊ လူထုပတ်ပြိုင်မှုရေးရာကော်မရှာသည့် ကွင်းဆင်းစဉ် စစ်ဆေး၍ ပုံစံ ၂ စီမံကိန်းစီမံကိန်းအချိန်ဇယားပါ အစည်းအဝေးတက်ရောက်မှု သို့မဟုတ် အစည်းအဝေးတက်ရောက်မှု မရှိဘဲ ဖြစ်ပေါ်ခဲ့ပါက စည်းရုံးရေးရာအဖွဲ့မှ ချိတ်ဆက်ပါမည်။

ရက်စွဲ: 1-2-16

စီမံကိန်းစီမံကိန်းအမှတ်(၁) (၂) (၃) (၄) (၅) (၆) (၇) (၈) (၉) (၁၀) (၁၁) (၁၂) (၁၃) (၁၄) (၁၅) (၁၆) (၁၇) (၁၈) (၁၉) (၂၀) (၂၁) (၂၂) (၂၃) (၂၄) (၂၅) (၂၆) (၂၇) (၂၈) (၂၉) (၃၀) (၃၁) (၃၂) (၃၃) (၃၄) (၃၅) (၃၆) (၃၇) (၃၈) (၃၉) (၄၀) (၄၁) (၄၂) (၄၃) (၄၄) (၄၅) (၄၆) (၄၇) (၄၈) (၄၉) (၅၀) (၅၁) (၅၂) (၅၃) (၅၄) (၅၅) (၅၆) (၅၇) (၅၈) (၅၉) (၆၀) (၆၁) (၆၂) (၆၃) (၆၄) (၆၅) (၆၆) (၆၇) (၆၈) (၆၉) (၇၀) (၇၁) (၇၂) (၇၃) (၇၄) (၇၅) (၇၆) (၇၇) (၇၈) (၇၉) (၈၀) (၈၁) (၈၂) (၈၃) (၈၄) (၈၅) (၈၆) (၈၇) (၈၈) (၈၉) (၉၀) (၉၁) (၉၂) (၉၃) (၉၄) (၉၅) (၉၆) (၉၇) (၉၈) (၉၉) (၁၀၀)

ပြည်နယ်/တိုင်းဒေသကြီး: မြန်မာနိုင်ငံတော်

မြို့နယ်: တာဝံကျ

ကျေးရွာအုပ်စု: ကျေးရွာအုပ်စု

ကျေးရွာအုပ်စုအမှတ်: ၁

စဉ်	အမည်	ကျား (✓)	မ (✓)	အိမ်ထောင်စုကိုယ်စားလှယ် (✓)	လူမျိုး	လက်မှတ်
၁	ဒေါ်ဇော်		✓	✓	ဗမာ	✓
၂	ဒေါ်မာမာ		✓	✓	မ	✓
၃	ဒေါ်ဇော်		✓	✓	မ	✓
၄	ဒေါ်ဇော်		✓	✓	မ	✓
၅	ဒေါ်ဇော်		✓	✓	မ	✓
၆	ဒေါ်ဇော်		✓	✓	မ	✓
၇	ဒေါ်ဇော်		✓	✓	မ	✓
၈	ဒေါ်ဇော်		✓	✓	မ	✓
၉	ဒေါ်ဇော်		✓	✓	မ	✓
၁၀	ဒေါ်ဇော်		✓	✓	မ	✓

(၁) အစည်းအဝေးတက်ရောက်သူစာရင်း



ကျား = ၃၅
 မ = ၅၀
 မပိုင် = ၈၅ ဦး

လူထုပတ်ပြုစီမံကိန်းစီမံကိန်းလက်ဖွဲ့
 အပိုင်း-၃ ၉.၉.၂၀၁၅

ပုံစံ - ၀-၁၂ - အစည်းအဝေးတက်ရောက်သူများ (FORM PC 12)

လမ်းညွှန်၊ စီမံကိန်း အစည်းအဝေးအားလုံးတွင် အသုံးပြုရန်၊ လူထုစည်းရုံးရေးများက ကျေးရွာသို့ ကွင်းဆင်းစဉ် စစ်ဆေး၍ ပုံစံ ၂ စီမံကိန်းတက်ရောက်အစီရင်ခံစာပါ အစည်းအဝေးတက်ရောက်သူများ စာရင်းကို မြည့်စွင်းရန်

စည်းရုံးရေးမှူးအမည် ဦးလှော်ကျော်

ရက်စွဲ 1. 2. 16	စီမံကိန်းတက်ရောက်ခြင်းပြင်ပ (✓) <input type="checkbox"/> တက်ရောက် (၀) <input type="checkbox"/> တက်ရောက် (၂) <input type="checkbox"/> တက်ရောက် (၃) <input type="checkbox"/> တက်ရောက် (၄) <input type="checkbox"/>
မြည်နယ်/ တိုင်းဒေသကြီး ရှေးဇြည်ထောက်	ကျေးရွာအုပ်စု ကျား: ၈၀၂၄၆ မ = ၈၅

အစည်းအဝေးစီမံခန့်ခွဲသူ

စဉ်	အမည်	ကျား (✓)	မ (✓)	အိမ်ထောင်စုကိုယ်စားလှယ် (✓) (၀)	လူမျိုး	လက်မှတ်
၁.	ဒေါ်ကျေးလေး		✓	✓	မဟာ	၂၅
၂.	ဒေါ်မာလာ		✓	✓	မ	၈၅
၃.	ဒေါ်ကျေးလှ		✓	✓	မ	၂၅
၄.	ဒေါ်ကျေးလှ		✓	✓	မ	၈၅
၅.	ဒေါ်စုစု		✓	✓	မ	၈၅
၆.	ဒေါ်ကျေးလှ		✓	✓	မ	၈၅
၇.	ဒေါ်ကျေးလှ		✓	✓	မ	၈၅
၈.	ဒေါ်ကျေးလှ		✓	✓	မ	၈၅
၉.	ဒေါ်ကျေးလှ		✓	✓	မ	၈၅
၁၀.	ဒေါ်ကျေးလှ		✓	✓	မ	၈၅
	စုစုပေါင်း					

(၀) အိမ်ထောင်စုစီမံခန့်ခွဲသူမပါ၊ အမျိုးသား/အမျိုးသမီး အိမ်ထောင်စု တစ်ခုကို ကိုယ်စားပြုလုပ်ဆောင်သူမရှိ အမှတ်ပြင်ပါ။



လူထုပုဂ္ဂိုလ်စုံစုံစမ်းစစ်ဆေးရေးဌာန
အပိုင်း-၃ ၂၉-၉-၂၀၁၅

ပုံစံ - ၈-၁၂ - အစည်းအဝေးထောက်ရောက်သူများ (FORM PC 12)

လက်ညှိုး၊ စိမ်းကန်း၊ အစည်းအဝေးအားလုံးတွင် အသုံးပြုရန် လူထုစည်းရုံးရေးဌာန၊ ကျေးရွာသို့ ကွင်းဆင်းစဉ် စစ်ဆေး၍ ပုံစံ ၂ စိမ်းကန်း၊ စက်ဝန်းအချိန်ယောပါ အစည်းအဝေးထောက်ရောက်သူများစာရင်းကို ဖြည့်သွင်းရန်

စည်းရုံးရေးဌာနအမည် ဦးလျော်ကျော်

ရက်စွဲ၊ 1-2-16

စိမ်းကန်းစက်ဝန်းအမှတ်ဖြစ်ပါ(✓) စက်ဝန်း(၁) စက်ဝန်း(၂) စက်ဝန်း(၃) စက်ဝန်း(၄)

ပြည်နယ်/တိုင်းဒေသကြီး နေပြည်တော်

မြို့နယ် တယ်လုန်

ကျေးရွာအုပ်စု ကျေးရွာအမည်

ကျေးရွာ အမည် ကျေးရွာ

အစည်းအဝေးခေါင်းစဉ်

စဉ်	အမည်	ကျား (✓)	မ (✓)	အိမ်ထောင် ရရှိထား လှယ်(✓) (၁)	လူမျိုး	လက်မှတ်
၁၀	ဒေါ်ကန့်ဈ		✓	✓	ဗမာ	ဈ
၂	ဒေါ်ဌေးဌေး		✓	✓	"	ဌေး
၃	ဒေါ်ဖြူဖြူ		✓	✓		ဖြူ
၄	ဒေါ်ဝင်း		✓	✓		ဝင်း
၅	ဒေါ်ကလေး		✓	✓		ကလေး
၆	ဒေါ်ခင်		✓	✓		ခင်
၇	ဒေါ်အေးအေး		✓	✓		အေး
၈	ဒေါ်အေးအေး		✓	✓		အေး
၉	ဒေါ်အေးအေး		✓	✓		အေး
၁၀	ဒေါ်ခင်		✓	✓		ခင်
၁၁	ဒေါ်ဖြူဖြူ		✓	✓		ဖြူ
၁၂	ဒေါ်အေးအေး		✓	✓		အေး
၁၃	ဒေါ်အေးအေး		✓	✓		အေး
	စုစုပေါင်း		✓	✓		

(၁) အိမ်ထောင်မရှိပါ(✓) ဖြစ်ပါ(✓)၊ အသုံးထား/အသုံးမထား၊ အိမ်ထောင်ရ ထပ်တူကို ကိုယ်စားပြုသူမည်သူမည်သို့ အမှတ်ဖြစ်ပါ။



လူထုပတ်ပြုစီမံကိန်းစီမံကိန်းလက်စွဲ
အပိုင်း ၃ ၉.၉.၂၀၁၅

ပုံစံ - ၀-၀၂ - အစည်းအဝေးတက်ရောက်သူများ (FORM PC 12)

လက်ညွှန်း၊ စီမံကိန်း အစည်းအဝေးအားလုံးတွင် အသုံးပြုရန်၊ လူထုစည်းရုံးရေးကော်မရှာသည့် စွမ်းဆောင်ရည် စစ်ဆေး၍ ပုံစံ ၂ စီမံကိန်းတက်ဝင်အမျိုးအစားတက်ရောက်စေရန်
အစည်းအဝေးအမည် ဦးကျော်ဂျိုင်

ရက်စွဲ၊ ၁-၂-၁၆	စီမံကိန်းတက်ဝင်အမည်ဖြစ်ပါ(✓) <input type="checkbox"/> တက်ဝင်(၂) <input type="checkbox"/> တက်ဝင်(၄) <input type="checkbox"/> တက်ဝင်(၄)
ပြည်နယ်/တိုင်းဒေသကြီး၊ ဧရာပြည်တော်	ကျေးရွာအုပ်စု၊ လွှား ၁၁၁ အိုင်
ကျေးရွာအုပ်စု၊ ဦးကျော်ဂျိုင်	ကျေးရွာ အမည်၊ ကျေးရွာ အမည်၊ ကျေးရွာ အမည်

အစည်းအဝေးစာစစ်စဉ်

စဉ်	အမည်	ကျား (✓)	မ (✓)	အိမ်ထောင် ရရှိသော လူပုဂ္ဂိုလ်(✓) (၀)	လူမျိုး	လက်မှတ်
၁.	အောင်ကျော်	✓	✓	✓	ဗမာ	၆၆
၂.	အောင်ကျော်	✓	✓	✓		၆၆
၃.	အောင်ကျော်	✓	✓	✓		၆၆
၄.	အောင်ကျော်	✓	✓	✓		၆၆
၅.	အောင်ကျော်	✓	✓	✓		၆၆
၆.	အောင်ကျော်	✓	✓	✓		၆၆
၇.	အောင်ကျော်	✓	✓	✓		၆၆
၈.	အောင်ကျော်	✓	✓	✓		၆၆
၉.	အောင်ကျော်	✓	✓	✓		၆၆
၁၀.	အောင်ကျော်	✓	✓	✓		၆၆
၁၁.	အောင်ကျော်	✓	✓	✓		၆၆
၁၂.	အောင်ကျော်	✓	✓	✓		၆၆
၁၃.	အောင်ကျော်	✓	✓	✓		၆၆

(၀) အိမ်ထောင်မရှိဖြစ်ရန်မဟုတ်ပါ။ အမျိုးသား/အမျိုးသမီး၊ အိမ်ထောင်စု တစ်စုကို ကိုယ်စားပြုသူပုဂ္ဂိုလ်တစ်ဦးအဖြစ်ပါ။



လူထုဝတ်ပြုစီမံကိန်းစီမံကိန်းလက်စွဲ
အပိုင်း-၃ ၉-၉-၂၀၁၅

ပုံစံ - ၈-၁၂ - အစဉ်အဆက်ရောက်သူများ (FORM PC 12)

လမ်းညွှန် စီမံကိန်း အစဉ်အဆက်အားလုံးတွင် အသုံးပြုရန်၊ လူထုဝတ်ပြုရေးအတွက် အသုံးပြုရန်၊ ကျေးရွာသို့ ကွင်းဆင်းစဉ် စစ်ဆေး၍ ပုံစံ ၂ စီမံကိန်းကော်မရှင်းအဖွဲ့၏အသုံးပြုအတွက် အစဉ်အဆက်ရောက်သူများကို မြေညှိပေးရန်

စည်ရွာကျေးရွာအစည်း ဦးကျော်ရီဦး

ရက်စွဲ၊ 1.2.2016

ပြည်နယ်/တိုင်းဒေသကြီး၊ ရေဖြူခရိုင်

မြို့နယ် ဘက်ကွက်

စီမံကိန်းကော်မရှင်းအဖွဲ့ဝင်(✓) ကော်မရှင်း(၀) ကော်မရှင်း(၂) ကော်မရှင်း(၃) ကော်မရှင်း(၄)

ကျေးရွာအုပ်စု ကျေးရွာအစည်း

ကျေးရွာ အစည်းအဖွဲ့အဖွဲ့အစည်း

အစဉ်အဆက်ရောက်သူများ

စဉ်	အမည်	ကျား (✓)	မ (✓)	အိမ်ထောင်စုကိုယ်စားလှယ်(✓/၀)	လူမျိုး	လက်မှတ်
	ဦး ဖြူသိန်း	✓		✓	မာအို	(အဖွဲ့အစည်း)
	" ကျော်ဦး	✓		✓	"	ဦး
	" ဦးကျော်	✓		✓	"	အောင်စည်
	" မြတ်ဦး	✓		✓	"	အောင်စည်
	" ကျော်ဦး	✓		✓	"	အောင်စည်
	" တင်အောင်	✓		✓	"	အောင်စည်
	" တင်ဦး	✓		✓	"	အောင်စည်
	" မင်းအောင်	✓		✓	"	အောင်စည်
	" ငွေအောင်	✓		✓	"	အောင်စည်
	"					
	"					
	"					
	စုစုပေါင်း					

(၀) အိမ်ထောင်စုစီမံပြန်လှည့်ရေးအဖွဲ့၊ အမျိုးသား/အမျိုးသမီး အိမ်ထောင်စု တစ်စုကို ကိုယ်စားပြုသူမည်သူမည်ဝေဆို အမှတ်ပြုပါ။

လူထုဝန်ထမ်းချိမ်းညှိရေးဦးစီးဌာန (FORM PC 12)
 အပိုင်း-၃ ၂၉.၉.၂၀၁၅
 ပုံစံ - ၀-၀၂ - အစည်းအဝေးတက်ရောက်သူများ (FORM PC 12)

လမ်းညွှန်၊ စီမံကိန်း၊ အစည်းအဝေးအားလုံးတွင် အသုံးပြုရန်၊ လူထုဝန်ထမ်းချိမ်းညှိရေးဦးစီးဌာနသို့ တွင်းဆင်းစဉ် စစ်ဆေး၍ ပုံစံ ၂ စီမံကိန်း၊ တက်ဝန်းအချိန်၊ လာမည့် အစည်းအဝေးတက်ရောက်သူများစာရင်းကို ပြည့်စုံစွာ ရှိစေရန်

စည်းရုံးရေးမှူးအမည်: ဦးကျော်ကျော်

ရက်စွဲ: 1.2.2016

ပြည်နယ်/တိုင်းဒေသကြီး: ရာပြည်တော် မြို့နယ်: တတိတွင်း

စီမံကိန်းတက်ဝန်းအမှတ်ဖြစ်ပါ(✓) တက်ဝန်း(၁) တက်ဝန်း(၂) တက်ဝန်း(၃) တက်ဝန်း(၄) တက်ဝန်း(၅) တက်ဝန်း(၆) တက်ဝန်း(၇) တက်ဝန်း(၈) တက်ဝန်း(၉)

ကျေးရွာအုပ်စု: ကျေးရွာအုပ်စု

အစည်းအဝေးစာရင်းစာရင်း

စဉ်	အမည်	ကျား (✓)	မ (✓)	အိမ်ထောင်စုကိန်းရမှတ်(✓) (၁)	လူမျိုး	လက်မှတ်
	ဦးစိုးရွှေ	✓		✓	ဗမာ	ရွှေ
	"အောင်ကျော်စွာ"	✓		✓	မ	ရွှေ
	"သဲချောင်း"	✓		✓	မ	ရွှေ
	"တင်ဖြူ"	✓		✓	မ	ရွှေ
	"အောင်အေး"	✓		✓	မ	ရွှေ
	"ကျော်စွာ"	✓		✓	မ	ရွှေ
	"ခင်အောင်"	✓		✓	မ	ရွှေ
	"အောင်စိုး"	✓		✓	မ	ရွှေ
	"ကျော်စွာ"	✓		✓	မ	ရွှေ
	"လှဝေ"	✓		✓	မ	ရွှေ
	"ကျော်အေး"	✓		✓	မ	ရွှေ
	"ဖြူလှိုင်"	✓		✓	မ	ရွှေ
	စုစုပေါင်း					ရွှေ

(၁) အိမ်ထောင်စုကိန်းရမှတ်မရှိပါ။ အမျိုးသား/အမျိုးသမီး အိမ်ထောင်စု တစ်ခုကို ကိုယ်စားပြုသူမည်သူမဆို အမှတ်ဖြစ်ပါ။

လူထုဗဟိုပြုစီမံကိန်း၊ ကျေးလက်ဒေသဖွံ့ဖြိုးတိုးတက်ရေးဦးစီးဌာန

အစည်းအဝေးမှတ်တမ်း

ကျေးရွာအုပ်စု ကျားသေအိုင် ကျေးရွာ ကရင်လီ၊ ကရင်
 ရက်စွဲ 21.3.2016 နေရာ ဒီ.က.ဂ.လ်.အ.အိုင်
 အချိန် ၂:၃၀ PM မှ ၄:၃၀ PM

အစည်းအဝေး အမည် ဒုတိယအကြိမ်အစည်းအဝေး < ကက်မက်ဖွံ့ဖြိုးရေး >
 (ရွေးကောက်တင်မြှောက်ခြင်း အစည်းအဝေး၊ ဒုတိယ ရွာလုံးကျွတ် အစည်းအဝေး စသည်ဖြင့်)

အစည်းအဝေးတွင် ဆွေးနွေးသည့် အကြောင်းအရာများ
 (ဆွေးနွေးသော အကြောင်းအရာ၊ အစည်းအဝေးတွင် တင်ပြသော အကြောင်းအရာများ ကို အကျဉ်း ဖော်ပြရမည်၊
 အစည်းအဝေးကိုလိုက်၍ ကွဲပြား နိုင်သည်။)

- ၁။ အစည်းအဝေး စက်တင်ခြင်း
- ၂။ အစည်းအဝေး မစီမံခန့်ခွဲခြင်း
- ၃။ Material Reckoning ဖြင့် လုပ်ငန်း ဦးစားပေး ရွေးချယ်ခြင်း
- ၄။ ကက်မက်ဖွံ့ဖြိုးရေး
- ၅။ ပြဿနာတစ်ပင် ဖြင့် ကက်မက်ဖွံ့ဖြိုးရေး PRA ရေးဆွဲခြင်း
- ၆။ အစည်းအဝေး ချုပ်ချယ်ခြင်း
- ၇။ _____
- ၈။ _____
- ၉။ _____
- ၁၀။ _____

၂၇၁ > ဒီ.က.ဂ.လ်.အ.အိုင် (လူထုဗဟိုပြု စီမံကိန်း ဌာန) မှ စီမံကိန်းရေးဆွဲသူ
 ၂၇၂ > ကို.အ.အိုင် (လူထုဗဟိုပြု စီမံကိန်း ဌာန) မှ စီမံကိန်းရေးဆွဲသူ

လူထုဝတ်ပြုပုံစံကိန်း၊ ကျေးလက်ဒေသခွံ ဖြိုးတိုးတက်ရေးဦးစီးဌာန

ဆွေးနွေးချက်

(အစည်းအဝေးတွင် ဆွေးနွေးသော အကြောင်းအရာများ ကို အကျဉ်း ဖော်ပြရမည်၊ အစည်းအဝေးကိုလိုက်၍ ကွဲပြား နိုင်သည်။ ဆွေးနွေးသမျှ မှတ်တမ်း တင်ရမည်။)

ဒုတိယအကြိမ် အစည်းအဝေးကို အထူး၊ နီး၊ ကုန်း၊ ကျေးရွာတွင် ကျေးရွာရွာထု
 ဆုံညီရွာ စာစာရောင်း စာဖတ်အခါ စတင်၍ အစည်းအဝေးကို ကျင်းပစာပါသည်။
 အစည်းအဝေးကို ပထမဦးစွာ စိတ်ဆက်ကြပ် ဖြင့် အစည်းအဝေးအစီအစဉ်ကို
 ကျေးရွာရွာထုအား ရှင်းပြစာပါသည်။ အစည်းအဝေးအစီအစဉ် ရှင်းပြပြီးအချိန်တွင်
 ကျေးရွာဆုံအုပ်များကို စိတ်ဆက်ကြပ် ဖြင့် ရည်ရွယ်ချက်ကို ဦးစားပေး
 ရွေးချယ်စဉ် ဖြစ်စေပါသည်။ ဦးစားပေးချက်ကို ရွေးချယ်ပြီး ချိန်တွင် စက်စက်
 ထင်များ ရွေးချယ်နိုင်ရန် အတွက် စာစာရောင်း၊ စက်စက်ထင်များ ရိုက်ရာထုထုထု
 ကစားများကို ရှင်းပြစာပါသည်။ ထိုသို့ ရှင်းပြပြီး သော အခါ စက်စက် ရွေးချယ်ရန်
 အတွက် ကျေးရွာရွာထုအား ဆန္ဒပြု ရွေးချယ်ပေးပါရန် အကြံပြုစာပါသည်။
 ကျေးရွာရွာထု ဖွဲ့စည်းပေးသော ရွာထုများကို စီစဉ်စက်စက်ထင်ကို
 အများဆုံးရွေးချယ်စာပါသည်။ ထို့နောက်တွင် ပြဿနာစာစာ စာ ရွေးချယ်စာပါ
 သည်။ ထို့နောက်တွင် အစည်းအဝေး ဖြီးစဉ် ဖြောင်းဖြောင်း ပြောပြစာပါသည်။

မှတ်တမ်းပြုသူ (အမည် နှင့် လက်မှတ်) ဦးကျော်စွာ <CF> 

အထောက်အကူပြုသူ (အမည် နှင့် လက်မှတ်) ဒေါ်စုမြတ် <TF>



လူထုပတ်ပြုစီမံကိန်းစီမံကိန်းလက်ဖွဲ့
အပိုင်း-၃ ၂၉-၉-၂၀၁၅

ပုံစံ - ၀-၁၂ - အစည်းအဝေးထောက်ရောက်သူများ (FORM PC 12)

လစ်ညွှန်း စီမံကိန်း အစည်းအဝေးအားလုံးတွင် အသုံးပြုရန် လူထုစည်းရုံးရေးမှူးက ကျေးဇူးတင် ကျွမ်းကျင်စွာ ပုံစံ ၂ စီမံကိန်းစီမံကိန်းအချိန်ဇယားပါ အစည်းအဝေးထောက်ရောက်မှုကို သဘောတရားကို ဖြည့်သွင်းရန်

စည်းရုံးရေးမှူးအမည် ဦးကျော်ရီမြိုင်

ရက်စွဲ၊ 1-2-2016

ပြည်နယ်/တိုင်းဒေသကြီး ရေဖြည့်စောက်

မြို့နယ် တစ်ကျွန်း

စီမံကိန်းစီမံကိန်းအမှတ်ဖြစ်ပါ (✓) စီမံကိန်း(၁) စီမံကိန်း(၂) စီမံကိန်း(၃) စီမံကိန်း(၄)

ကျေးဇူးအပ်ရာ ကျား/သေဇဒိုင်

ကျေးဇူး အဆင့်စီးကျီး

အစည်းအဝေးစာရင်းစဉ်၊

စဉ်	အမည်	ကျား (✓)	မ (✓)	အိမ်ထောင် စုကိုယ်စား လှယ် (✓) (၁)	လူမျိုး	လက်မှတ်
၁.	ဒေါ်အုန်းအေး		✓	✓	ဗမာ	မေ
၂.	ဒေါ်နီအိန်		✓	✓		မေ
၃.	ဒေါ်အေးအေး		✓	✓		မေ
၄.	ဒေါ်နီ		✓	✓		မေ
၅.	ဒေါ်အိန်ဖြူ		✓	✓		မေ
၆.	ဒေါ်အိန်		✓	✓		မေ
၇.	ဒေါ်အေးအေးအေး		✓	✓		မေ
၈.	ဒေါ်အေးအေးအေး		✓	✓		မေ
၉.	ဒေါ်အေးအေးအေး		✓	✓		မေ
၁၀.	ဒေါ်အေးအေးအေး		✓	✓		မေ
၁၁.	ဒေါ်အေးအေးအေး		✓	✓		မေ
၁၂.	ဒေါ်အေးအေးအေး		✓	✓		မေ
၁၃.	ဒေါ်အေးအေးအေး		✓	✓		မေ

(၁) အိမ်ထောင်စဉ်စာဖြစ်ရန်မလိုပါ။ အမျိုးသား/အမျိုးသမီး၊ အိမ်ထောင်စု တစ်စုကို ကိုယ်စားပြုလုပ်ပေးရန် အမှတ်ဖြစ်ပါ။



လူထုပတ်ဝန်းကျင်ထိခိုက်စွန့်စားမှု
အစီအစဉ်-၃ ၂၉.၉.၂၀၁၅

ပုံစံ - ၀-၁၂ - အစည်းအဝေးထောက်ပံ့ရေးသွေးစာ (FORM PC 12)

လမ်းညွှန်၊ စီမံကိန်း၊ အစည်းအဝေးအားလုံးတွင် အသုံးပြုရန်၊ လူထုပတ်ဝန်းကျင်ထိခိုက်စွန့်စားမှု၊ ကျေးရွာသို့ ကွင်းဆင်းစဉ် စစ်ဆေး၍ ပုံစံ ၂ စီမံကိန်းစာတမ်းအချိန်ယူပြီး အစည်းအဝေးထောက်ပံ့ရေးသွေးစာ
စည်းရုံးရေးမှူးအဖွဲ့ ဦးလှော်ကျော်

ရက်စွဲ၊ 1-2-1C	စီမံကိန်းစာတမ်းအမှတ်(၇) (၇) <input type="checkbox"/> စက်ဝန်း(၂) <input type="checkbox"/> စက်ဝန်း(၃) <input type="checkbox"/> စက်ဝန်း(၄) <input type="checkbox"/>
ပြည်နယ်/တိုင်းဒေသကြီး၊ မြို့နယ် တပ်ကုန်း	ကျေးရွာအုပ်စု၊ ကျေးရွာအမည်၊ ကျေးရွာအမည်

စဉ်	အမည်	ကျား (✓)	မ (✓)	အိမ်ထောင် ရရှိထား ရမည်(✓/၀)	လူမျိုး	လက်မှတ်
၀၁	ဒေါ်ကန့်လှ	✓		✓	ဗမာ	လှ
၀၂	ဒေါ်ဇွဲဇွဲ	✓		✓	"	ဇွဲ
၀၃	ဒေါ်ဖြူဖြူ	✓		✓		ဖြူ
၀၄	ဒေါ်ဝင်း	✓		✓		ဝင်း
၀၅	ဒေါ်ကတိက	✓		✓		ကတိက
၀၆	ဒေါ်အိအိ	✓		✓		အိအိ
၀၇	ဒေါ်အေးအေး	✓		✓		အေး
၀၈	ဒေါ်အောင်အောင်	✓		✓		အောင်
၀၉	ဒေါ်အောင်အောင်	✓		✓		အောင်
၁၀	ဒေါ်အေးအေး	✓		✓		အေး
၁၁	ဒေါ်အေးအေး	✓		✓		အေး
၁၂	ဒေါ်အေးအေး	✓		✓		အေး
၁၃	ဒေါ်အေးအေး	✓		✓		အေး

(၀) အိမ်ထောင်စုံစုံဖြစ်ရန်မလိုပါ။ အမျိုးသား/အမျိုးသမီး၊ အိမ်ထောင်စုံ တစ်စုံကို ကိုယ်တမ်းပြုလုပ်လုပ်ဆောင်ရန် အမှတ်ကြိုက်ပါ။



လူထုပတ်ဝန်းကျင်ထိခိုက်မှုစီမံကိန်းလက်စွဲ
အပိုင်း-၃ ၉.၉.၂၀၁၅

ပုံစံ - ၈-၁၂ - အစဉ်အတော်ရောက်သူများ (FORM PC 12)

လက်ညွှန်း၊ စီမံကိန်း အစဉ်အတော်အားလုံးတွင် အသုံးပြုရန်၊ လူထုစည်းရုံးရေးများက ကျေးဇူးတင် ကျင့်သုံးစေရန်၊ ကွင်းဆင်းစဉ် စစ်ဆေး၍ ပုံစံ ၂ စီမံကိန်းတော်ဝန်အချိန်ယာယါ အစဉ်အတော်ရောက်စေရန်
သူများစာရင်းကို ပြည့်စွမ်းရန်

စည်းရုံးရေးများအပည့် ဦးလှော်ဂျိုင်

ရက်စွဲ၊ 1-2-16

စီမံကိန်းတော်ဝန်အမှတ်ဖြစ်ပါ (✓) တော်ဝန်(၁) တော်ဝန်(၂) တော်ဝန်(၃) တော်ဝန်(၄)

ပြည်နယ်/တိုင်းဒေသကြီး ဧရာပြည်တော် မြို့နယ် တယ် ကုန်း

ကျေးရွာအုပ်စု လှကင်းသာအုပ်စု

ကျေးရွာ အသုံးစွဲ ကုန်း

အစဉ်အတော်စီမံကိန်း

စဉ်	အမည်	ကျား (✓)	မ (✓)	အိမ်ထောင် စုကိုယ်စား လှယ်(✓)(၁)	လူမျိုး	လက်မှတ်
၁.	အောင်စွန်း		✓	✓	ဗမာ	၆၃
၂.	အောင်စွန်း		✓	✓		၆၃
၃.	အောင်စွန်း		✓	✓		၆၃
၄.	အောင်စွန်း		✓	✓		၆၃
၅.	အောင်စွန်း		✓	✓		၆၃
၆.	အောင်စွန်း		✓	✓		၆၃
၇.	အောင်စွန်း		✓	✓		၆၃
၈.	အောင်စွန်း		✓	✓		၆၃
၉.	အောင်စွန်း		✓	✓		၆၃
၁၀.	အောင်စွန်း		✓	✓		၆၃
၁၁.	အောင်စွန်း		✓	✓		၆၃
၁၂.	အောင်စွန်း		✓	✓		၆၃
၁၃.	အောင်စွန်း		✓	✓		၆၃

(၁) အိမ်ထောင်စုစီမံကိန်းမဟုတ်ပါ။ အမျိုးသား/အမျိုးသမီး အိမ်ထောင်စု တစ်ခုကို ကိုယ်စားပြုသူအဖြစ်ရရှိရန် အမှတ်ဖြစ်ပါ။



လူထုဝတ်ပြုစီမံကိန်းစီမံကိန်းလက်ဖွဲ့
အပိုင်း-၃ ၉.၉.၂၀၁၅

ပုံစံ - ၀-၁၂ - အစဉ်အစေတော်ရောက်သူများ (FORM PC 12)

လမ်းညွှန် စီမံကိန်း အစည်းအဝေးအားလုံးတွင် အသုံးပြုရန်၊ လူထုဝတ်ပြုရေးအတွက် ကျေးဇူးတင် ကျွမ်းကျင်စွာ စီမံကိန်းတင်ပြရန်အတွက် အစည်းအဝေးတက်ရောက်သူများ စာရင်းကို ဖြည့်သွင်းရန်

စည်းရုံးရေးမှူးအမည် ဦးကျော်ရဲမြင့်

ရက်စွဲ၊ 1.2.2016

စီမံကိန်းတင်ပြခြင်းအမှတ်(၇) စက်ဝန်း(၁) စက်ဝန်း(၂) စက်ဝန်း(၃) စက်ဝန်း(၄)

ပြည်နယ်/ တိုင်းဒေသကြီး ရေဖြူခရိုင်

ကျေးရွာအုပ်စု ကျားသေခဲခွဲ

ကျေးရွာ အမည်အက္ခရာ

အစည်းအဝေးစာရင်းစဉ်။

စဉ်	အမည်	ကျား (✓)	မ (✓)	အိမ်ထောင် စုကိုယ်စား လှယ်(✓)(၁)	လူမျိုး	လက်မှတ်
၁	ဦး ဖြူသိန်း	✓		✓	မာဝ	ဖေဖေ
၂	" ကျော်စွန်	✓		✓	"	မာဝ
၃	" အောင်ကျော်	✓		✓	"	မာဝ
၄	" ဖြူစွန်	✓		✓	"	မာဝ
၅	" မျိုးစွန်	✓		✓	"	မာဝ
၆	" ကျော်စွန်	✓		✓	"	မာဝ
၇	" တင်ယု-အောင်	✓		✓	"	မာဝ
၈	" တက္က	✓		✓	"	မာဝ
၉	" မင်းမင်း	✓		✓	"	မာဝ
၁၀	" ဖြူစွန်	✓		✓	"	မာဝ
၁၁	"					
၁၂	"					
၁၃	"					
၁၄	စုစုပေါင်း					

(၁) အိမ်ထောင်စုစီမံကိန်းလုပ်ငန်း၊ အမျိုးသား/အမျိုးသမီး အိမ်ထောင်စု တစ်စုကို ကိုယ်စားပြုသူအဖြစ် ထည့်သွင်းရန် အမှတ်ပြုပါ။



လူထုဝတ်ပြုစိမ့်ကိန်းစိမ့်ကိန်းလက်စွဲ
အပိုင်း-၃ ၂၉.၉.၂၀၁၅

ပုံစံ - ၀-၀၂ - အစည်အဝေးထောက်ပံ့ရေးကော်ပိုရေးရှင်း (FORM PC 12)

လမ်းညွှန်၊ စိမ့်ကိန်း၊ အစည်အဝေးအားလုံးတွင် အသုံးပြုရန်၊ လူထုဝတ်ပြုစိမ့်ကိန်း၊ လူထုဝတ်ပြုစိမ့်ကိန်းအမျိုးမျိုးတွင် အသုံးပြုရန်၊ လူထုဝတ်ပြုစိမ့်ကိန်းအမျိုးမျိုးတွင် အသုံးပြုရန်၊ လူထုဝတ်ပြုစိမ့်ကိန်းအမျိုးမျိုးတွင် အသုံးပြုရန်၊ လူထုဝတ်ပြုစိမ့်ကိန်းအမျိုးမျိုးတွင် အသုံးပြုရန်

စည်းရုံးရေးမှူးအမည် ဦးကျော်ကျော်

ရက်စွဲ 1.2.2016

စိမ့်ကိန်းထက်ဝန်းအမှတ်ဖြစ်ပါ(✓) ထက်ဝန်း(၂) ထက်ဝန်း(၃) ထက်ဝန်း(၄)

ပြည်နယ်/တိုင်းဒေသကြီး ရေဖြည့်တောက်

မြို့နယ် တစ်ကျိ

ကျေးရွာအုပ်စု ကျားအေးရွာ

ကျေးရွာ အမှတ်နံပါတ်

အစည်အဝေးစာရင်းစဉ်

စဉ်	အမည်	ကျား (✓)	မ (✓)	အိမ်ထောင်စုကိုယ်စားလှယ်(✓) (၁)	လူမျိုး	လက်မှတ်
	ဦးဦးရွှေ	✓		✓	ဗမာ	ဦး
	"အောင်စောမြင့်	✓		✓	ဗမာ	အောင်
	"သက်ချောင်း	✓		✓	ဗမာ	သက်
	"တင်မြင့်	✓		✓	ဗမာ	တင်
	"အောင်အောင်	✓		✓	ဗမာ	အောင်
	"ကျော်မြင့်	✓		✓	ဗမာ	ကျော်
	"သိန်းအောင်	✓		✓	ဗမာ	သိန်း
	"မောင်မြင့်	✓		✓	ဗမာ	မောင်
	"ကျော်စိန်	✓		✓	ဗမာ	ကျော်
	"ကျော်စွယ်	✓		✓	ဗမာ	ကျော်
	"လှစေ	✓		✓	ဗမာ	လှ
	"ကျော်စော	✓		✓	ဗမာ	ကျော်
	"မြင့်လွင်	✓		✓	ဗမာ	မြင့်
	စုစုပေါင်း					၆၅

(၁) အိမ်ထောင်စုစာရင်းစဉ်၊ အမျိုးသား/အမျိုးသမီး၊ အိမ်ထောင်စု တစ်စုကို ကိုယ်စားပြုသူအမည်အတိုင်း အမှတ်ဖြစ်ပါ။

(၁၃) ကျေးရွာဖွံ့ဖြိုးရေး ဦးစားပေးအစီအစဉ် (ပုံစံ ၈-၃)

လူထုပဟိုပြုစီမံကိန်းစီမံကိန်းလက်စွဲ
အပိုင်း-၃ ၂၉.၉.၂၀၁၅

ပုံစံ ၈-၃ ကျေးရွာဖွံ့ဖြိုးရေး ဦးစားပေးအစီအစဉ် (Form PC 3)

လမ်းညွှန် ချက်/အဆင့်(၃)ကျေးရွာမှော်မှန်းချက်အစည်းအဝေးပြီးဆုံးသောအခါ ကျေးရွာစီမံကိန်း အထောက်အကူပြုကော်မတီသည် လူထုစည်းရုံးရေးမှူးအကူအညီဖြင့် ဤပုံစံကိုပြည့်စုံအောင် ဖြည့်သွင်းရမည်။ အားလုံးသောအခါအခါအတားအဆီးများ၊ ဖွံ့ဖြိုးမှုဦးစားပေးအစီအစဉ်များ၊ လူထုပဟိုပြုစီမံကိန်း၏ ရန်ပုံငွေအရင်းအမြစ်နှင့် မသက်ဆိုင်သည့် လုပ်ငန်းများအားလုံးကိုဖော်ပြရမည်။

လူထုစည်းရုံးရေးမှူး/ဝန်ထမ်း အမည် ဦးကျော်ရဲခိုင်

နေ့စွဲ ၁၂.၉.၂၀၁၆ စက်ဝန်းအား အမှတ်ခြစ်ပါ (✓) □ စက်ဝန်း(၁) □ စက်ဝန်း(၂) □ စက်ဝန်း(၃) □ စက်ဝန်း(၄)

ပြည်နယ်/တိုင်း မေမြို့နယ် မြို့နယ် တင်စုဒါ ကျေးရွာအုပ်စု ကျားပေး ကျေးရွာ အဆင့် ၁ ကျေးရွာ

က. အခက်အခဲအတားအဆီးများအားဆွေးနွေးခြင်း - ယခုလက်ရှိအခြေအနေတွင်ဤကျေးရွာဖွံ့ဖြိုးတိုးတက်ရေးအတွက် အဓိကအခက်အခဲအတားအဆီးများသည် မည်သည့်များဖြစ်ပါသနည်း (အမျိုးသား/သမီး အနည်းဆုံးအခက်အခဲ ၅ ခုစီဖော်ပြပါ)

အမျိုးသား အဖွဲ့မှတင်ပြသောအခက်အခဲအတားအဆီးများ	အမျိုးသမီး အဖွဲ့မှတင်ပြသောအခက်အခဲအတားအဆီးများ
၁ မြေကွဲကွဲ ဖျက်ဆီးစားမှု ဖြစ်ခြင်း	၁ မြေကွဲကွဲ ဖျက်ဆီးစားမှု ဖြစ်ခြင်း
၂ ကျွန်းကျွန်း နှင့် နေရာအနားအလှည့်ပါးခြင်း	၂ ကျွန်းကျွန်း နှင့် နေရာအနားအလှည့်ပါးခြင်း
၃ ရွာ၊ ကား၊ ငွေ၊ ခက်ခဲ ခြင်း	၃ ကျေးရွာအစားအစာ ဖြစ်ခြင်း
၄ ကျေးရွာအစားအစာ ဖြစ်ခြင်း	၄ ရွာအစားအစာ ဖြစ်ခြင်း
၅ ကျေးရွာအစားအစာ ဖြစ်ခြင်း	၅ ကျေးရွာအစားအစာ ဖြစ်ခြင်း

ခ. မှော်မှန်းခြင်း- ဤကျေးရွာဖွံ့ဖြိုးတိုးတက်ရေးအတွက်နောင်လာမည့် (၅) နှစ်အားရည်ရွယ်၍ဆောင်ရွက်ရန်အတွက် မည်သည့်အရာများသည်အဓိကမှော်မှန်းချက်ဖြစ်သနည်း။

အမျိုးသားအဖွဲ့မှတင်ပြသောမှော်မှန်းချက်များ	အမျိုးသမီးအဖွဲ့မှတင်ပြသောမှော်မှန်းချက်များ
၁ ကျေးရွာ	၁ ကျေးရွာ
၂ ကျေးရွာ၊ ကျေးရွာ၊ ကျေးရွာ	၂ ကျေးရွာ၊ ကျေးရွာ၊ ကျေးရွာ
၃ ကျေးရွာ	၃ ကျေးရွာ
၄ ကျေးရွာ	၄ ကျေးရွာ
၅ ကျေးရွာ	၅ ကျေးရွာ

ဂ. ဤကျေးရွာ၏ လာမည့်(၃)နှစ်အတွက် ဦးစားပေး ဖွံ့ဖြိုးတိုးတက်မှု လုပ်ငန်း အစီအစဉ်များအားဖော်ပြပါ။ (လူထုပဟိုပြုစီမံကိန်း ရန်ပုံငွေအတွက် အဆိုပြုသော အစီအစဉ်များကိုဦးစားပေး အဆင့်အလိုက်ဖော်ပြပြီး ကျန် လူထုပဟိုပြု စီမံကိန်း ရန်ပုံငွေအရင်းအမြစ်နှင့် မပတ်သက်သည့်အစီအစဉ်များလည်းဖော်ပြရန်ဖြစ်သည်)

ကျေးရွာအတွက်ဦးစားပေးဖွံ့ဖြိုးတိုးတက်မှု လုပ်ငန်းစဉ်များ	အဆိုပြုသူ (အမျိုးသားများ/ အမျိုးသမီးများ/ အမျိုးသား+အမျိုးသမီး)	လူထုပဟိုပြုစီမံကိန်းအတွက်အဆိုပြုသည်(ဦးစားပေးအဆင့် အလိုက်ဖော်ပြပါ)	ခန့်မှန်း ကုန်ကျစရိတ်	အကျိုးခံစားခွင့်ရှိသူစုစုစု မှန်းခြေ အရေအတွက်
၁ ကျေးရွာ	၈ + ၈	၁		၁၁၃

လူထုဗဟိုပြုစီမံကိန်းစီမံကိန်းလက်စွဲ
အပိုင်း-၃ ၂၉.၉.၂၀၁၅

၂	လွှတ်စစ်ခါး	၈ + ၀	၂	၂၄၅၀၀၀	၂၂၂၂
၃	ခေ:ပေးခန့်	၈ + ၀	၃	၂၄၅၀၀၀	၂၂၂၂
၄	ဗွာတွင်းကမ်း	၈ + ၀	၄	၂၄၅၀၀၀	၂၂၂၂
၅	ကျောင်းခြံစုဦးရီး	၈ + ၀	၅	၂၄၅၀၀၀	၂၂၂၂
၆	စာကြည့်တိုက်	၈ + ၀	၆	၂၄၅၀၀၀	၂၂၂၂

၇။ တပိုင်တချိုင်လုပ်ငန်း ၀ ၂၂၂၂
ဥက္ကဋ္ဌ၊ ကျေးရွာစီမံကိန်းအထောက်အကူပြုကော်မီတီမှအတည်ပြုသည်။

အမည် ဦးညွှန်ဝင်း လက်မှတ် [Signature] နေ့စွဲ ၅. 2. 2016



ကျေးရွာစီမံကိန်းအဖွဲ့ဝင်	အဖွဲ့ဝင်	လူထုဗဟိုပြုစီမံကိန်းအဖွဲ့ဝင်	အဖွဲ့ဝင်	အဖွဲ့ဝင်
အဖွဲ့ဝင်	အဖွဲ့ဝင်	အဖွဲ့ဝင်	အဖွဲ့ဝင်	အဖွဲ့ဝင်
အဖွဲ့ဝင်	အဖွဲ့ဝင်	အဖွဲ့ဝင်	အဖွဲ့ဝင်	အဖွဲ့ဝင်
အဖွဲ့ဝင်	အဖွဲ့ဝင်	အဖွဲ့ဝင်	အဖွဲ့ဝင်	အဖွဲ့ဝင်

လူထုဗဟိုပြု စီမံကိန်း၊ စီမံကိန်းလက်စွဲ အပိုင်း - (၃) - ၂၉.၁၀.၂၀၁၆

ပုံစံ- ၈-၃ ကျေးရွာခွဲ ဖွဲ့စည်းပေးအပ်အစဉ် (Form PC 3)

လမ်းညွှန်ချက်၊ အဆင့်(၃)ကျေးရွာမှိုင်းချက်အစည်းအဝေးပြီးဆုံးသောအခါ ကျေးရွာစီမံကိန်း အထောက်အကူပြုကော်မတီသည် လူထုစည်းရုံးရေးမှူးအကူအညီဖြင့် ဤပုံစံကိုပြည့်စုံအောင် ဖြည့်သွင်းရမည်။

လူထုစည်းရုံးရေးမှူး/ဝန်ထမ်း အမည် ဦးကျော်စုနိုင်

နေ့စွဲ ၂၈.၁၁.၂၀၁၆ စက်ဝန်းအား အမှတ်ခြစ်ပါ (V) စက်ဝန်း(၁)
 စက်ဝန်း(၂) စက်ဝန်း(၃) စက်ဝန်း(၄)

ပြည်နယ်/တိုင်း နေပြည်တော်၊ မြို့နယ် ဘယ်ကုန် ကျေးရွာအုပ်စု ကျား၊ သေချိုး ကျေးရွာ ဓာသိုဇီ၊ ကုန်း

က။ အခက်အခဲအတားအဆီးများအားဆွေးနွေးခြင်း - ယခုလက်ရှိအခြေအနေတွင်ဤကျေးရွာခွဲ ဖွဲ့စည်းတိုးတက်ရေးအတွက် အဓိကအခက်အခဲအတားအဆီးများသည် မည်သည်များဖြစ်ပါသနည်း။ (အမျိုးသား/သမီး အနည်းဆုံးအခက်အခဲ ၅ ခုစီဖော်ပြပါ)

အမျိုးသား အဖွဲ့မှတင်ပြသောအခက်အခဲအတားအဆီးများ အမျိုးသမီး အဖွဲ့မှတင်ပြသောအခက်အခဲအတားအဆီးများ

၁	သွား၊ ဇာ၊ လာ၊ ဇာ၊ ခက် ခဲခြင်း	၁	လူ့စား မှု ဘဝ ဖွံ့ဖြိုးရေး နှင့် ကျင့်ခြင်း
၂	လူ့စား မှု ဘဝ ဖွံ့ဖြိုးရေး တစ်ခုချင်း	၂	မဟုတ်ဘဲ နည်းပါးခြင်း
၃	ကျား၊ မာ၊ ဇာ၊ အသိခြင်း နည်းပါးခြင်း	၃	ကလေး များ လုံခြုံစွာ ပညာသင်ကြား နိုင်ရေး
၄	သောက်သုံး ဆေး ရေ ခြံ ဖြစ်ခြင်း	၄	ရေကန်တစ်ခုရှိ၍ ရေတက်ခြင်း
၅	မဟုတ်ဘဲ နည်းပါးခြင်း	၅	ကလေး များ ပညာသင်ကြား နိုင်ရေး

၆ အသက်ရွေးဝမ်းကြောင်း မျှော်လင့်ချက်၊ ၆ အသက်ရွေးဝမ်းကြောင်း မျှော်လင့်ချက်၊
 ၈ မျှော်မှန်ခြင်း နောင်လာမည့် (၅) နှစ် အတွင်း ကျေးရွာခွဲ ဖွဲ့စည်းပေး မျှော်မှန်လျာထားချက်များအား တင်ပြပါ။

အမျိုးသားအဖွဲ့မှတင်ပြသောမျှော်မှန်ချက်များ အမျိုးသမီးအဖွဲ့မှတင်ပြသောမျှော်မှန်ချက်များ

၁	လမ်း၊ လမ်းတား၊ ရေခဲရေ	၁	လျှပ်စစ်မီး၊ ရေခဲရေ
၂	လျှပ်စစ်မီး၊ ရေခဲရေ	၂	စာအုပ်တိုက်၊ ရေခဲရေ
၃	ဆေးပေးခန်း၊ ရေခဲရေ	၃	ကျောင်းခြံစည်းရိုး၊ ရေခဲရေ
၄	ခက်ရေတွင်း၊ ရေခဲရေ	၄	ရေကန်တစ်ခုရှိရန်
၅	စာအုပ်တိုက်၊ ရေခဲရေ	၅	စာအုပ်ကျောင်းဆောက်လုပ်ပေးရန်

၆ အသက်ရွေးဝမ်းကြောင်း သင်တန်း၊ ရေခဲရေ ၆ တစ်ပြိုင်တစ်ပြိုင် မျှော်လင့်ချက် များ ရေခဲရေ
 ၈ လူထုစီမံကိန်း၏ လာမည့် (၃) နှစ်အတွက်အကျိုးဝင်သော ဦးစားပေး ဖွံ့ဖြိုးတိုးတက်မှု လုပ်ငန်း အစီအစဉ်များအားဖော်ပြပါ။

အဆင့်	ကျေးရွာအတွက် ဦးစားပေး ဖွံ့ဖြိုးတိုးတက်မှု လုပ်ငန်းစဉ်များ	အဆိုပြုသူ(အမျိုးသားများ/ အမျိုးသမီးများ/ အမျိုးသား+ အမျိုးသမီး)	ခန့်မှန်းကုန်ကျစရိတ်	အကျိုးခံစားခွင့်ရှိသူ ခန့်မှန်းခြေအရေအတွက်
၁	လျှပ်စစ်မီး	က + မ	၃၇၈၀၀၀	၇၅၉
၂	ရေကန်တား	မ	၃၇၈၀၀၀	၇၅၉
၃	လမ်း၊ လမ်းတား	က	၃၇၈၀၀၀	၇၅၉
၄	စာအုပ်ကျောင်းတိုးချဲ့	မ	၃၇၈၀၀၀	၁၄၁
၅	ဆေးပေးခန်း	က		၇၅၉
၆	ကျောင်းခြံစည်းရိုး	မ		၁၄၁
၇	ခက်ရေတွင်း	က		၇၅၉
၈	စာအုပ်တိုက်	က + မ		

(၁၄) ကျေးရွာအုပ်စုစီမံကိန်း လုပ်ငန်းခွဲရွေးချယ်ခြင်း ပုံစံ (ပုံစံ ၈-၄)

လူထုပတ်ပြုစီမံကိန်းစီမံကိန်းလက်စွဲ
အပိုင်း-၃ ၂၉.၂၀၁၅
ပုံစံ ၈-၄ ကျေးရွာအုပ်စုစီမံကိန်းလုပ်ငန်းခွဲရွေးချယ်ခြင်းပုံစံ

လမ်းညွှန်ချက် ။ ကျေးရွာအုပ်စုစီမံချက်ရေးဆွဲသည့်အခါအစားအစာထွက် ဤပုံစံအားလူထုပတ်ပြုစီမံကိန်း / လက်ထောက်နည်းပညာများကို အကူအညီပြုပြင်ဆင်ရာ ပြည်ပွဲဝင်ရမည်။
ဤပုံစံအားပြည့်စုံစွာပြည့်ဝသွင်းပြီးပါကကျေးရွာအုပ်စုစီမံကိန်းတိုင်းတာရေးစီမံချက်တွင်နောက်ဆက်တွဲအဖြစ်တွဲထားရမည်။ CF မှ အချက်အလက်များကို MIS သို့ ထည့်သွင်းရမည်။
ကျေးရွာစည်းရုံးရေးမှူး/ဝန်ထမ်းအမည် ဒေါ်စုမြတ်
နေ့စွဲ ၂၉.၂.၂၀၁၆
ပြည်နယ်/တိုင်း ရာပြည်တောင် မြို့နယ် ထပ်တန်း
စက်ဝန်းအားအမှတ်ဖြစ်ပေးပါ(✓)၊ စက်ဝန်း(၀)၊ စက်ဝန်း(၂)၊ စက်ဝန်း(၃)၊ စက်ဝန်း(၄)
ကျေးရွာအုပ်စု ကျားသေခိုင်း

ကျေးရွာအမည်	ဆောင်ရွက်မည့် လုပ်ငန်းများ	အတိုင်းအတာ	ခန့်မှန်း တိုက်ရိုက်အကျိုး ခံစားခွင့်ရှိသူများ	အဆိုပြုထင်ပြုသူ	ခန့်မှန်းကုန်ကျစရိတ်			စုစုပေါင်း
					စီမံကိန်းမှ ထည့်ဝင်မှု	ကျေးရွာမှ ထည့်ဝင်မှု	အခြားထည့်ဝင်မှု (မော်ပြုပါ) ထည့်ဝင်ငွေ အမည်/အဖွဲ့	
ကျားသေခိုင်း	မြို့အောက်လမ်း ပြုပြင်ခြင်း ကံ့ကွဲအိမ်ခြံမြေ	(၁၅၀' x ၅၂' x ၂)	၂၀၂၃ ဦး	□ ကျား □ မ ✓ ကျား+မ	၁၅၀၅၄၀၀	၁၅၀၅၄၀၀	၃၀၁၀၈၀၀	၁၅၀၅၀၀၀၀
ပုဂံရွေးကုန်း	စာသင်တန်း ခြံအစည်းရုံး	(၁၅၅' x ၈၂' x ၆)	၃၀၀ ဦး	□ ကျား □ မ ✓ ကျား+မ	၁၁၆၆၅၂၀	၃၃၃၄၄၄	-	၁၅၀၀၀၀၀
အဆွဲရွေးကုန်း	ရေကန်ချ	(၅၀၀' x ၃၆၅' x ၁)	၅၀၀ ဦး	□ ကျား □ မ ✓ ကျား+မ	၁၁၅၆၅၂၀	၃၃၃၄၄၄	-	၁၅၀၀၀၀၀
				□ ကျား □ မ □ ကျား+မ				
				□ ကျား □ မ □ ကျား+မ				

အမည် ဒေါ်စုမြတ် : လက်မှတ် စု ရက်စွဲ ၂၉.၂.၂၀၁၆
အမည် ဒေါ်စုမြတ် : လက်မှတ် စု ရက်စွဲ ၂၉.၂.၂၀၁၆

၁၅။ ကဏ္ဍအလိုက်ဦးစားပေးဖွံ့ဖြိုးရေးလုပ်ငန်းစဉ်များ



နောက်ဆက်တွဲ(၄)ခြားနားသောအပိုင်းများအတွက်ဦးစားပေးဖွံ့ဖြိုးရေးလုပ်ငန်းစဉ်များအနှစ်ချုပ်

မူရင်းအား VPSC တွင်ထားရှိရပါမည်။ အခြားဌာနဆိုင်ရာများနှင့်ညှိနှိုင်းရန်အတွက်မိတ္တူအား သို့ပို့ရပါမည်။ MIS data အနေဖြင့်သွင်းရန်မလိုအပ်ပါ။

TPIC

	အဆင့်	လုပ်ငန်း	မည်သူဦးစားပေးလဲ	လ/နှစ်	ကျေးရွာမှတာဝန်ခံသူ သို့မဟုတ်အုပ်စု	ပြင်ပမှမည်သူထောက်ပံ့မလဲ
အခြေခံအဆောက်အအုံ	၁	လမ်း (ရွာတွင်း)	မ (✓) ကျား (✓)	၂၀၁၇	ကျေးရွာစီ/ထောက်	လူထုဗဟိုပြုစီမံကိန်း
	၂	လမ်း (သုသာန်သွားလမ်း)	မ (✓) ကျား (✓)	၂၀၁၈	ကျေးရွာစီ/ထောက်	လူထုဗဟိုပြုစီမံကိန်း
	၃	စာကြည့်တိုက်	မ (✓) ကျား (✓)	၂၀၁၉	ကျေးရွာစီ/ထောက်	ပြင်ပအလှူရှင်
	၄		မ () ကျား ()			
	၅		မ () ကျား ()			
အသက်မွေးဝမ်းကြောင်းမျိုးစုံကိတ်ပျိုးရေး	၁	စက်ချုပ်သင်တန်း	မ (✓) ကျား ()		စီ/ထောက်ကော်မတီ	ဌာနဆိုင်ရာ
	၂	စက်ပြင်သင်တန်း	မ () ကျား (✓)		စီ/ထောက်ကော်မတီ	ဌာနဆိုင်ရာ
	၃		မ () ကျား ()			
	၄		မ () ကျား ()			
	၅		မ () ကျား ()			
ကျန်းမာရေးနှင့်အဟာရ	၁	ရေသန့်စက်	မ (✓) ကျား (✓)	၂၀၁၈	ကျေးရွာစီ/ထောက်	ပြင်ပအလှူရှင်
	၂		မ () ကျား ()			
	၃		မ () ကျား ()			
	၄		မ () ကျား ()			
	၅		မ () ကျား ()			

ပညာရေး	၁		မ () ကျား()			
	၂		မ () ကျား()			
	၃		မ () ကျား()			
	၄		မ () ကျား()			
	၅		မ () ကျား()			
အခြား (မွေးမြူရေး)	၁		မ () ကျား()			
	၂		မ () ကျား()			
	၃		မ () ကျား()			
	၄		မ () ကျား()			
	၅		မ () ကျား()			

၁၆။ ကျေးရွာဖွံ့ဖြိုးရေးစီမံချက်အရည်အသွေးထိန်းချုပ်မှု(Checklist For VDP)

အရည်အသွေးထိန်းချုပ်သူအမည် -

(၁) ကျေးရွာဖွံ့ဖြိုးရေးစီမံချက်စာရွက်စာတမ်းပြည့်စုံမှုကိုစစ်ဆေးပါ (OM အရ)

- မျက်နှာဖုံး (အဖုံး)
- မာတိကာ
- ကျေးရွာအခြေခံအချက်အလက်များ
- လူမှုဆန်းစစ်ခြင်းအကျဉ်းချုပ်နှင့် PRA လုပ်ငန်းစဉ်
- အမျိုးသား/အမျိုးသမီးအဖွဲ့များ၏အခက်အခဲများ
- ကျေးရွာမျှော်မှန်းချက် (ဆွေးနွေးချက်ရလဒ်)
- အမျိုးသား/အမျိုးသမီးအဖွဲ့များသဘောတူထားသည့်နောင်လေးနှစ်အတွက်ဦးစားပေးလုပ်ငန်းများ စာရင်း (အခြေခံအဆောက်အအုံ၊အသက်မွေးမှု၊ပညာရေး၊လူမှုရေးထိန်းသိမ်းမှုစသည်ဖြင့်)

နောက်ဆက်တွဲများ

- လူမှုရေးအကဲဖြတ်မှုစာရွက်စာတမ်းခါတ်ပုံနှင့်PRA လုပ်ငန်းစဉ် (ဖြစ်နိုင်လျှင်)
- မြေပုံများပါရမည်၊စည်းစိမ်ပိုင်ဆိုင်မှုအဆင့်၊Venn ပုံ
- ကျေးရွာစီမံကိန်းရေးဆွဲရေးအစည်းအဝေးမှတ်တမ်းမိတ္တူ
- ကျေးရွာ၏အချက်အလက် (PC-1)
- ကျေးရွာမျှော်မှန်းချက်

(၂) လူမှုရေးအကဲဖြတ်မှုအရည်အသွေးနှင့် ကျေးရွာဖွံ့ဖြိုးရေးစီမံချက် (VDP) ကိုစစ်ဆေးပါ။

- ကျေးရွာဖွံ့ဖြိုးရေးစီမံချက်ရေးဆွဲရာတွင်ပါဝင်သောလူဦးရေ(အမျိုးသား/အမျိုးသမီး)
- လူမှုရေးအကဲဖြတ်မှုအရည်အသွေးနှင့်ကျေးရွာဖွံ့ဖြိုးရေးစီမံချက်အတွက်အသုံးပြုသည့်ရက်ပေါင်း
- PRA ပစ္စည်းများအသုံးပြုသည့်အရေအတွက်
- ပါဝင်သောဦးရေနှင့်လုပ်ငန်းများမှတ်တမ်းတင်ခြင်း
(အစည်းအဝေးမှတ်တမ်းအဖွဲ့ ခါတ်ပုံ၊တိုင်းရင်းသားလူနည်းစုနှင့်ထိခိုက်လွယ်သောအဖွဲ့များ)
 - အလွန်ကောင်း
 - ကောင်း
 - ညံ့
- လုပ်ငန်းများမှတ်တမ်းတင်ခြင်းနှင့်အမျိုးသမီးအဖွဲ့ အစည်းအဝေး၏ရလဒ်အားခွဲခြားပေးထားသလား
 - ရှိ/မရှိ

- စီမံကိန်းအရေအတွက် (အမျိုးသား/အမျိုးသမီးရွေးချယ်မှုအရေအတွက်)
- PRA နှင့်သက်ဆိုင်သောအခြားစီမံကိန်းအရေအတွက်(အမျိုးသား/အမျိုးသမီးရွေးချယ်မှုအရေအတွက်)