

ပြည်ထောင်စုသမ္မတမြန်မာနိုင်ငံတော်အစိုးရ  
စိုက်ပျိုးရေး ၊ မွေးမြူရေးနှင့်ဆည်မြောင်းဝန်ကြီးဌာန  
ကျေးလက်ဒေသဖွံ့ဖြိုးတိုးတက်ရေးဦးစီးဌာန  
တပ်ကုန်းမြို့နယ်



လူထုဗဟိုပြုစီမံကိန်း

National Community Driven Development Project  
(NCDDP)



ကျေးရွာဖွံ့ဖြိုးရေးအစီအစဉ်

Village Development Plan (VDP)

ရွှေမြိုင်သာကျေးရွာ၊အောင်သပြေကျေးရွာအုပ်စု

(၁၇-၃-၂၀၁၆-၂၀၁၇) ရက်နေ့

မာတိကာ		
စဉ်	အကြောင်းအရာ	စာမျက်နှာအမှတ်
၁	မြို့နယ်မြေပုံ	၃
၂	ကျေးရွာအုပ်စုမြေပုံနှင့် ကျေးရွာတည်နေရာ	၄
၃	အုပ်စုတွင်ပါဝင်သောကျေးရွာများစာရင်း	၅
၄	ကျေးရွာအခြေခံအချက်အလက်များ	၅ မှ ၈
၅	လူထုပူးပေါင်းပါဝင်သောလူမှုဆန်းစစ်ခြင်းနှင့်အကဲဖြတ်ခြင်းလုပ်ငန်းစဉ် (PSA)အကျဉ်းချုပ်ဇယား	၉ မှ ၁၀
၆	ကျေးရွာဖွံ့ဖြိုးရေးအစီအစဉ်အတွက်အသုံးပြုခဲ့သော PRA tools များနှင့်တစ်ခုချင်းစီ အတွက်သုံးသပ်ချက်များ	၁၁ မှ ၂၃
၇	ကော်မတီဝင်များရွေးချယ်ခြင်းနှင့်ကျေးရွာဖွံ့ဖြိုးရေးအစီအစဉ်ဆောင်ရွက် မှုမှတ်တမ်းခါတ်ပုံများ	၂၄
၈	ကော်မတီဝင်များစာရင်း	၂၅
၉	ကျေးရွာအချက်အလက် (ပုံစံ-၁)	နောက်ဆက်တွဲ - က
၁၀	စီမံကိန်းစက်ဝန်းအချိန်ဇယား (ပုံစံ-၂)	နောက်ဆက်တွဲ - ခ
၁၁	ကျေးရွာဖွံ့ဖြိုးရေးဦးစားပေးအစီအစဉ် (ပုံစံ-၃)	နောက်ဆက်တွဲ - ဂ
၁၂	ကျေးရွာအုပ်စုစီမံကိန်းလုပ်ငန်းခွဲရွေးချယ်ခြင်း (ပုံစံ-၄)	နောက်ဆက်တွဲ - ဃ
၁၃	အစည်းအဝေးတက်ရောက်သူများစာရင်း (ပုံစံ-၁၂)	နောက်ဆက်တွဲ - င
၁၄	အစည်းအဝေးမှတ်တမ်းများ	နောက်ဆက်တွဲ - စ
၁၅	ကဏ္ဍအလိုက်ဦးစားပေးဖွံ့ဖြိုးရေးလုပ်ငန်းများ	နောက်ဆက်တွဲ - ဆ
၁၆	ကျေးရွာဖွံ့ဖြိုးရေးစီမံချက်အရည်အသွေးထိန်းချုပ်မှု (Checklist for VDP)	နောက်ဆက်တွဲ - ဇ



# ၂။ ကျေးရွာအုပ်စုမြေပုံနှင့် ကျေးရွာတည်နေရာ

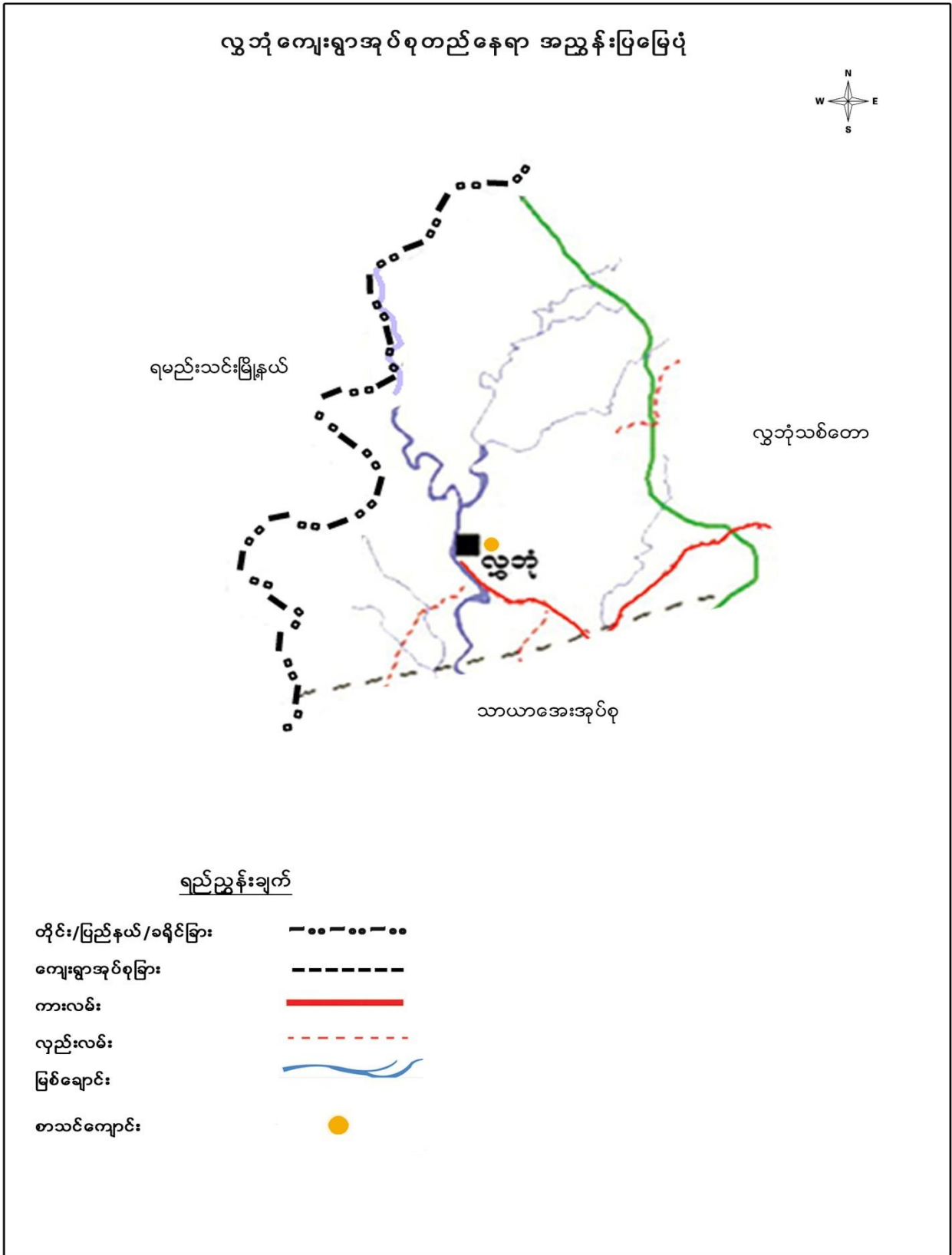

၃။ အုပ်စုတွင်ပါဝင်သောကျေးရွာများစာရင်း

စဉ်	ကျေးရွာအုပ်စုအမည်	ကျေးရွာအမည်	မှတ်ချက်
၁	လွှပုံ	လွှပုံ	
၂	လွှပုံ	ညောင်ပင်သာလေး	
၃			
၄			
၅			
၆			

၄။ ကျေးရွာအခြေခံအချက်အလက်များ

က. လူဦးရေ

လူမျိုးစု	အိမ်ထောင်စု အရေအတွက်	ကိုးကွယ်သည့်ဘာသာ	အိမ်ထောင်စုအရေ အတွက်
လူမျိုးစု (၁) ဗမာ	၁၄၁	ဘာသာ(၁) ဗုဒ္ဓ	၁၄၁
လူမျိုးစု (၂)-----		ဘာသာ(၂)-----	
လူမျိုးစုရော-----		ဘာသာရော-----	

	အမျိုးသား(အရေအတွက်)	အမျိုးသမီးအရေအတွက်
လူဦးရေ	၆၅၅	၆၃၄
ကျား/မ ဦးဆောင်သောအိမ်ထောင်စု	၁၂၁	၂၀

(ခ)လက်လှမ်းမီအသုံးပြုနိုင်သည့်အဆောက်အဦများ

စာသင်ကျောင်း	ရိ/မရှိ	ကျန်းမာရေး	ရိ/မရှိ	ဘာသာရေးအဆောက် အဦ	ရိ/မရှိ
အထက်တန်းကျ ောင်း		ဆေးရုံ		စေတီ	

အလယ်တန်း ကျောင်း		ကျန်းမာရေးဌာန		ဘုန်းကြီးကျောင်း	(ရှိ)
မူလတန်းကျောင်း	(ရှိ)	ကျန်းမာရေးဌာနခွဲ		ဟိန္ဒူဘုရားကျောင်း	
မူကြိုကျောင်း		ဆေးပေးခန်း		ခရစ်ယာန်ကျောင်း	
အခြား		အခြား		ဗလီ	
အခြား		အခြား		အခြား	
မှတ်ချက်- ဘုန်းတော်ကြီးသင်ကျောင်း		မှတ်ချက်-		မှတ်ချက်-	

(ဂ) ကျွမ်းကျင်သူများမှတ်တမ်း ၊ ကျေးရွာတွင်နေထိုင်သော သို့မဟုတ် တခြားရွာမှလာရောက်သောကျွမ်းကျင်သူများ

(၁) စာသင်ကျောင်း			(၂) ကျန်းမာရေး			(၃) လက်မှုပညာရှင်		
	ရွာတွင် နေ ထိုင်သူ	အခြားရွာ မှ လာသူ		ရွာတွင် နေ ထိုင်သူ	အခြားရွာ မှ လာသူ		ရွာတွင်နေ ထိုင်သူ	အခြား ရွာမှ လာ သူ
မူလတန်းပြဆရာ ၇/ဆရာမ	(ရှိ)	(ရှိ)	ဆရာဝန်			လက်သမား		
အထက်တန်းပြ ဆရာ/ ဆရာမ			လက်ထောက် ကျန်းမာရေးမှူး			ပန်းရံ		
အလယ်တန်းပြ ဆရာ/ဆရာမ			အမျိုးသမီးကျန်း မာရေးဆရာမ			လျှပ်စစ်ဆိုင်ရာ		
မူကြိုဆရာ/ဆရာ မ			အရံသားဖွား		(ရှိ)	ရေပိုက်သွယ်သူ		
အခြား			ပြည်သူ့ကျန်းမာရေး လုပ်သား(၁)/(၂)			စက်ပြင်ဆရာ	(ရှိ)	
မှတ်ချက်			မှတ်ချက်			မှတ်ချက်		

(ဃ) ကျေးရွာသို့ ရောက်ရှိနိုင်သည့်လမ်းအခြေအနေ /ကျေးရွာတစ်ရွာသည် ၎င်း၏ကျေးရွာအုပ်စုနှင့် ဆက်သွယ်ထားသော လမ်းအခြေအနေ

- ကျောက်ကြမ်းလမ်း (     )
- ကတ္တရာလမ်း (     )

- ကွန်ကရစ်လမ်း ( )
- မော်တော်ဆိုင်ကယ်လမ်း ( )
- ကျောက်ခင်းလမ်း ( )
- မြေသားလမ်း ( ✓ )
- လူသွားလမ်း ( )
- အခြား ( )

(င) ကျေးရွာဖွံ့ဖြိုးရေးစီမံချက်

(၁) လူထုဗဟိုပြုစီမံကိန်းမစတင်မီ ဤကျေးရွာတွင် ကျေးရွာဖွံ့ဖြိုးမှုစီမံချက်ရှိပါသလား ?

ရှိပါသည် ( ✓ )၊ မရှိပါ ( )၊ မသိပါ ( )။

(၂) ရှိခဲ့ပါလျှင် ဤစီမံချက်ကိုမည်သည့်ခုနှစ်တွင်ပြင်ဆင်ခဲ့ပါသနည်း?

နှစ်.....၊ မသိပါ ( ✓ )

(၃) ဤစီမံချက်ကိုမြို့နယ်မှအတည်ပြုခဲ့ပါသလား ?

ပြုခဲ့ပါသည် ( )၊ မပြုခဲ့ပါ ( )၊ မသိပါ ( ✓ )

(စ) ခရီးအကွာအဝေး

(၁) ဤကျေးရွာ၏ ဗဟိုမှ၎င်းကျေးရွာအုပ်စုဗဟိုအထိခရီးမိုင်မည်မျှကွာဝေးသနည်း? (၄မိုင်)

(၂) ဤကျေးရွာမှ ၎င်းကျေးရွာအုပ်စုဗဟိုအထိ သွားလာရာတွင်ကြာမြင့်သည့်အချိန်

ခြောက်သွေ့ရာသီတွင်ကြာချိန်

- ထော်လာဂျီ ( ) နာရီမိနစ်
- မော်တော်ဆိုင်ကယ် (၀၀:၂၅) နာရီမိနစ်
- ခြေလျှင် ( ၁ ) နာရီမိနစ်
- လား ( ) နာရီမိနစ်
- မော်တော်ဘုတ် ( ) နာရီမိနစ်
- အခြား ----- ( ) နာရီမိနစ်

မိုးရာသီတွင်ကြာချိန်

- ထော်လာဂျီ ( ) နာရီမိနစ်
- မော်တော်ဆိုင်ကယ် ( ၀၁:၀၀ ) နာရီမိနစ်
- ခြေလျှင် (၀၁:၀၀) နာရီမိနစ်
- လား ( ) နာရီမိနစ်
- မော်တော်ဘုတ် ( ) နာရီမိနစ်
- အခြား ----- ( ) နာရီမိနစ်

**(ဆ) ပတ်ဝန်းကျင်ဆိုင်ရာသဘာဝဘေးအန္တရာယ် -**

(၁) ဤကျေးရွာတွင် ရေကြီးခြင်းကဲ့သို့ သဘာဝဘေးအန္တရာယ်ကျရောက်ခြင်းရှိပါသလား?  
မရှိပါ ( )၊ ရှိပါသည် ( √ )၊ မသိပါ ( ) ။ ၂၀၁၆ ခုနှစ်တွင် ရေကြီးခြင်း။

**(ဇ) ကျေးရွာတွင် ဖွဲ့စည်းထားသော အဖွဲ့အစည်းများ**

လူထုဗဟိုပြုစီမံကိန်းမတိုင်မီ ဤကျေးရွာတွင် ကျေးရွာဖွံ့ဖြိုးရေးအတွက် အစိုးရ (သို့) ရွာသားများကိုယ်တိုင် (သို့) စီမံကိန်းတစ်ခုခုမှ ဖွဲ့စည်းထားသည့်အဖွဲ့အစည်းများရှိပါသလား?

ကိုယ်ထူကိုယ်ထကျောင်းဆောက်လုပ်ရေးကော်မတီ

သာရေးနာရေး အဖွဲ့

...အုပ်ချုပ်ရေးအဖွဲ့

ရေကော်မတီ အဖွဲ့



(၅) လူထုပူးပေါင်းပါဝင်သောလူမှုဆန်းစစ်ခြင်းနှင့်အကဲဖြတ်ခြင်းလုပ်ငန်းစဉ် (PSA)အကျဉ်းချုပ်ဇယား

စဉ်	အကြောင်းအရာ	ရက်စွဲ	ဦးတည်အုပ်စု	တက်ရောက်သူ			အဓိကဆွေးနွေးချက်များ
				ကျား	မ	ပေါင်း	
၁	ကျေးရွာအသိုင်း	၄.၁.၂၀၁၆	အုပ်ချုပ်ရေးအဖွဲ့ဝင်များ၊ ရပ်မိရပ်ဖများ	၅	၃	၈	ကျေးရွာစတင်ဖြစ်ပေါ်လာပုံ၊ ခုနှစ်နှင့်ထူးခြားဖြစ်စဉ်များ။
၂	လူမှုရေးနှင့်အရင်းအမြစ်ပြုပြင်မှု	၄.၁.၂၀၁၆	စေတနာ့ဝန်ထမ်း၊ အမျိုးသား၊ အမျိုးသမီး	၁၀	၅	၁၅	လမ်းပန်းဆက်သွယ်ရေးအခြေအနေအခြေခံအဆောက်အအုံများ၊ လယ်ယာမြေများ၊ မြစ်ချောင်းများ၊ ရေတွင်းရေကန်များ၊ သစ်တောများ၊ ဆည်မြောင်းများ။
၃	ဥစ္စာနေပိုင်ဆိုင်မှုအဆင့်များသုံးသပ်ခြင်း	၄.၁.၂၀၁၆	ပြေလည်သောအုပ်စု၊ အလယ်အလတ်အုပ်စု၊ မပြေလည်သောအုပ်စု	၁၅	၂၀	၃၅	ပိုင်ဆိုင်မှုစံနှုန်းများသတ်မှတ်ခြင်း၊ စံနှုန်းများအပေါ် အခြေခံပြီးအဆင့်သတ်မှတ်တွင်ပါဝင်သောအိမ်ထောင်စုအရေအတွက်ခန့်မှန်းခြင်း၊ အဓိကအသက်မွေးဝမ်းကြောင်းလုပ်ငန်းများအားမှတ်တမ်းတင်ခြင်း။
၄	ကျား-မအခန်းကဏ္ဍသုံးသပ်ခြင်း (cobweb)	၄.၁.၂၀၁၆	အမျိုးသားများ၊ အမျိုးသမီးများ	၃	၆	၉	အမျိုးသား၊ အမျိုးသမီးတန်းတူအခွင့်အရေးရရှိမှုအခြေအနေအားဆွေးနွေးမှတ်တမ်းတင်ခြင်း။
၅	ရာသီခွင်ဇယား	၄.၁.၂၀၁၆	စေတနာ့ဝန်ထမ်း၊ အမျိုးသားများ၊ အမျိုးသမီးများ	၁၃	၈	၂၁	ရာသီဥတု၊ အဓိကအသက်မွေးဝမ်းကြောင်းလုပ်ငန်းများရောဂါဘယများ၊ ပွဲတော်များအားဆွေးနွေးမှတ်တမ်းတင်ခြင်း။
၆	အဖွဲ့အစည်းဆိုင်ရာအကဲဖြတ်ချက်နှင့်ပင်းကားချုပ်	၄.၁.၂၀၁၆	အမျိုးသားများ၊ အမျိုးသမီးများ	၅	၃	၈	လူထုနှင့်ထိတွေ့ဆက်ဆံပြီးလူထုအကျိုးစီးပွားအတွက်ဆောင်ရွက်လျက်ရှိသောရွာအတွင်း၊ ရွာပြင်ပအဖွဲ့အစည်းများအားဖော်ထုတ်ခြင်းနှင့်ဆက်သွယ်မှုပုံသဏ္ဍန်ကိုကားချုပ်ပေါ်တွင်မှတ်တမ်းတင်ခြင်း။

၇	အခက်အခဲများ (ပြဿနာများ)	၄.၁.၂၀၁၆	အမျိုးသား၊ အမျိုးသမီး	၂၆	၁၉	၄၅	အမျိုးသားများနှင့်အမျိုးသမီးများနေ့စဉ်လူနေမှုဘဝတွင် ကြုံတွေ့နေရသောအခက်အခဲအတားအဆီးများအားဆွေးနွေးဖော်ထုတ်ခြင်း။
၈	ပြဿနာသစ်ပင်	၄.၁.၂၀၁၆	အမျိုးသမီးများ အမျိုးသား	၁၀	၁၈	၂၈	အမျိုးသမီးများကြုံတွေ့နေရသောအခက်အခဲများမှအဓိကအခက်အခဲတစ်ခုကိုရွေးချယ်ခြင်း၊သစ်ပင်ပုံကိုအခြေခံလျှက်အကြောင်းအကျိုးဆက်စပ်ပုံဖော်ခြင်း။
၉	ပြဿနာသစ်ပင်	၄.၁.၂၀၁၆	အမျိုးသားများ	၁၀	၁၈	၂၈	အမျိုးသားများကြုံတွေ့နေရသောအခက်အခဲများမှအဓိကအခက်အခဲတစ်ခုကိုရွေးချယ်ခြင်း၊သစ်ပင်ပုံကိုအခြေခံလျှက်အကြောင်းအကျိုးဆက်စပ်ပုံဖော်ခြင်း
၁၀	နောင်ရှုနှစ်စာမျှော်မှန်းချက်	၄.၁.၂၀၁၆	အမျိုးသားများနှင့်အမျိုးသမီးများ	၂၆	၁၉	၄၅	အဓိကပြဿနာကိုပြေလည်စေသောအကြောင်းရင်းများအားပြေလည်စေမည့်လုပ်ငန်းများအားဖော်ထုတ်ခြင်း။
၁၁	ဦးစားပေးလုပ်ငန်းများရွေးချယ်ဆုံးဖြတ်ခြင်း။	၄.၁.၂၀၁၆	အမျိုးသား၊ အမျိုးသမီး	၃၀	၂၈	၅၈	ဖော်ထုတ်ထားသောလုပ်ငန်းများအားဦးစားပေးအဆင့်နှိုင်းယှဉ်သတ်မှတ်ခြင်း။

၆။ ကျေးရွာဖွံ့ဖြိုးရေးအစီအစဉ်အတွက်အသုံးပြုခဲ့သော PRA tools များနှင့်တစ်ခုချင်းစီ အတွက်သုံးသပ်ချက်များ

၆။ (က) ကျေးရွာသမိုင်း

ကျေးရွာသမိုင်း	
ဧရာဝတီတိုင်းဒေသကြီး၊ ကျေးရွာ အဖွဲ့အစည်း	တပ်ကုန်းမြို့နယ် ရက်စွဲ - 4.1.2016
သက္ကရာဇ်	ဖြစ်ပျက်ခဲ့သော အကြောင်းအရာ
၁၃၀၅	အောက်မေ့သော သားပေး ကျေးရွာကို စတင်တည်ထောင်ခဲ့
၁၃၀၇	ဥဦး၊ ဘင်္ဂါ၊ ငါးကျောင်း ကို တည်ထောင် ခဲ့
၁၃၄၀	စာသင်ကျောင်း၊ မေတက်လုပ် ခဲ့
၂၀၀၅	စာသင်ကျောင်းကို ပြန်လည်ဖွင့်လှစ် ခဲ့
၂၀၁၅	ကျွဲ၊ ငှက်၊ ဝက်၊ များစွာ နှာ လျှော့ နှာ နာမည်များ ခဲ့
ပါဝင်သူ ကျား (၅) + မ ( ၃ )      ဦးဆောင်သူ      ဦးကျော်မင်း (CF) စုစုပေါင်း - ၈ - - - ဦး      မြတ်တမ်းတင်သူ      မောင်နိုင်ဝင်း	

ညောင်ပင်သာလေးကျေးရွာသမိုင်းသုံးသပ်ချက်

ညောင်ပင်သာလေးကျေးရွာကို မြန်မာသက္ကရာဇ် ၁၃၀၅ ခုနှစ်တွင် စတင်၍တည်ထောင်ခဲ့ပါသည်။ ထိုသို့ကျေးရွာပြီးနောက်တွင် ၁၃၀၅ ခုနှစ်တွင် ဆက်လက်ကာ ကျေးရွာဦး ဘုန်းတော်ကြီး ကျောင်းကို တည်ဆောက်ခဲ့ပါသည်။ ထိုအချိန်တွင် ကျေးရွာအတွင်းရှိ ရွာသူရွာသား တို့သည် ဘုန်းတော်ကြီးကို ကိုးကွယ်ကြပါသည်။

ထို့နောက်တွင် မြန်မာသက္ကရာဇ် ၁၃၇၀ ခုနှစ်တွင် ကျေးရွာသူ ရွာသားများ ပူးပေါင်းပါဝင်၍ ကျေးရွာ ပညာရေးတိုးတက်ရန်ကလေးသူငယ်များ ပညာရေးတွင် တက်မြောက်နိုင်ရန် မူလတန်းကျောင်းဆောင် လေးကို စုပေါင်းလုပ်ဆောင်ခဲ့ကြပါသည်။ စာသင်ကျောင်းကို ၂၀၀၈ ခုနှစ်တွင် ထပ်မံပြုပြင်မွန်းမံခဲ့ပါသည်။ ထိုနောက်တွင် သဘာဝဘေးအန္တရာယ် ဖြစ်ပွားမှုဟု ဆိုရသော ရောဂါများကြရောက်ခဲ့ပါသည်။ ကျွဲ၊ နွား များ ခွာနာ၊ လျှာနာ များ တစ်ရွာလုံး ကြရောက်ခဲ့ပါသည်။ ညောင်ပင်သာလေး ကျေးရွာကို ၂၀၁၅ ခုနှစ်တွင် နိုင်ငံတော် အစိုးရအကူအညီဖြစ် ကျေးလတ်ဒေသ ဖွံ့ဖြိုးတက်ရေး ဦးစီးဌာန ဦးဆောင်အကောင်အထည်ဖော် သော လူထုဗဟိုပြုစီမံကိန်း မှ ကျေးရွာစက်ရေတွင်း ကို တူးဖော်ခဲ့ပါသည်။ စက်ရေတွင်းတူးဖော်ခြင်း သည် ဓာတ်ငွေ့ရည်ထွက်ရှိနေသောကြောင့် အောင်မြင်မှု မရှိခဲ့ပါ။ ၂၀၁၆ ခုနှစ်တွင် ကျောင်းစာသင်ကျောင်း ဆောက်လုပ်ရန် ကျေးရွာသူကျေးရွာသားများက အတည်ပြုခဲ့ပါသည်။

ညောင်ပင်သာလေး ကျေးရွာတွင် အများစုသည် တောင်သူလုပ်ငန်းလုပ်ဆောင်ကျ၍ အနည်းစုသည် လက်လုပ်လက်စားများ ဖြစ်ကြပါသည်။

၆။ (ခ) လူမှုရေးနှင့်အရင်း အမြစ်ပြုပြင်မှု

**လူမှုရေးနှင့်အရင်းအမြစ်ပြုပြင်မှု**

ကျေးဇူး - မုတင်ပင်သာလေး  
ဒုတိယ - ၅၃၃

မြို့နယ်တစ်ကုန်  
၇၈၅ - 4.1. 2016.

The map shows a village layout with a central road and rows of houses. A river flows through the village. The legend identifies various symbols used in the map:

- House icon = စာသင်ကျောင်း (School)
- Church icon = ဆရာကြီးကျောင်း (Teacher's house)
- Wavy line = ချောင်း (River)
- Green line = လမ်း (Road)
- Green house icon = မြေပိုင် (Landowner)
- Orange house icon = အကယ်အကယ် (Unclear)
- Pink house icon = မြေပိုင် (Landowner)

အာဇာနည်:

မိမိရေးဆွဲသူ ကျား (၁၀)၊ ၁၀ (၅) ဦးဆောင်သူ = ဦးကျော်စွာနိုင် ငှား  
ရရမိင် (၁၅) မျက်တမ်းတင်သူ = ဦးတို့စိန်

### လူမှုရေးနှင့်အရင်းအမြစ်ပြုပြင်မှုပုံသုံးသပ်ချက်

ညောင်ပင်သာလေးကျေးရွာသည် လွှဲပုံအုပ်စုတွင် ပါဝင်သော ရွာတစ်ရွာဖြစ်ပါသည်။ ကျေးရွာသည် တက်ကုန်းမြို့နယ်နှင့် မိုင် ၂၆ မိုင်ခန့်ကွာဝေး၍ လွှဲပုံအုပ်စုကျေးရွာ၏ အနောက်ဘက်တွင် တည်ရှိပါသည်။ အုပ်စုရွာနှင့် ၂မိုင်ခန့် ကွာဝေးပါသည်။ အုပ်စုနှင့် ရွာကို မြေသားလမ်းနှင့်ဆက်သွယ်ထားပါသည်။

ညောင်ပင်သာလေးကျေးရွာ၏ အနောက်ဘက်တွင် ဆက်ထိုးပေါက်ရွာ တည်ရှိပါသည်။ အမြောက်ဘက်တွင် လယ်ယာမြေများတည်ရှိ၍ တောင်ကုန်းများလည်းတည်ရှိပါသည်။ ကျေးရွာ၏တောင်ဘက်တွင် တောတောင်များဝန်းရံ ထားလျက်ရှိပါသည်။ ကျေးရွာခြေတစ်ဝိုက် ပတ်ပတ်လည်တွင် တောင်ကြဲချောင်းတစ်ချောင်းက ဝန်းရံထားပါသည်။ ကျေးရွာအဝင် ရွာထိပ်တွင် စာသင်ကျောင်းနှင့် ရွာဦးဘုန်းတော်ကြီးကျောင်း တည်ရှိပါသည်။ ရွာတွင်းလမ်းများသည် မြေသားလမ်းနှင့် ဆက်သွယ်ထားပါသည်။ ညောင်ပင်သာလေးကျေးရွာသည် နွေရာသီ ကာလအချိန်တွင် သောက်သုံးရေး ရှားပါးပါသည်။ ထို့ကြောင့် နွေရာသီကာလတွင် ချောင်းအတွင်းမှ ရေတွင်းများတူး ဖော်၍ သောက်သုံးရပါသည်။

ညောင်ပင်သာလေးကျေးရွာသည် မြို့နှင့် အလှမ်းဝေးသောကြောင့် သွားလာရေး ပညာရေး၊ စီးပွားရေးတွင် လည်း တိုးတက်မှုအားနည်းခဲ့သော ရွာစုလေးတစ်ရွာဖြစ်ပါသည်။ အထက်ပါ အကြောင်းအရာများနှင့် ကျေးရွာမြေပုံကို ကြည့်ရှုခြင်းအားဖြင့် ကျေးရွာ၏အခြေအနေကို သုံးသပ်နိုင်ပါသည်။

၆။(ဂ) ဥစ္စာနေပိုင်ဆိုင်မှုအဆင့်များသုံးသပ်ခြင်း

**ဥစ္စာနေပိုင်ဆိုင်မှု အဆင့်ဆန်းစစ်ခြင်းဖြင့် အသက်မွေးဝမ်းကြောင်း**

**လုပ်ငန်းများ**

**ဒေသအမျိုးအစား** - ဧရာဝတီတောင်ပိုင်း  
**အုပ်စု** - ဗဟို

**မြို့နယ်-တယ်ကုန်း**  
 ၇က်- ၄၂.၇.၇၆

အမျိုးအစား	ပိုင်ဆိုင်မှု	အသက်မွေးဝမ်းကြောင်း လုပ်ငန်း	အိမ်ထောင်စု
ဧည့်သည်အိမ်အုပ်စု	လယ်(၅)ဧကအထက်၊ စပါး၊ ကြော်တ်စက်၊ နွား၊ အကောင် (၂၀) လှည်း၊ (၁၁)စီး၊ ကား၊ ပျဉ်စေ့၊ ပျဉ်ခင်းသွပ်၊ မိုးအိမ်၊ ဆိုင်ကယ် (၂)စီး။	လယ်ယာစိုက်ပျိုးခြင်း၊ ဆိတ်မွေးမြူရေး၊ ကားအငှားလိုက်ခြင်း	၂၀
အလယ်အလတ်အုပ်စု	လယ်(၅)ဧကအောက်၊ နွား (၂)ကောင်၊ ဆိုင်ကယ် (၁)သွပ်မျိုး၊ ထရိုက်စပါး၊ ကြော်တ်စက်၊ ဆိတ် (၁၀)ကောင်။	ကုန်စုံဆိုင်၊ စပါးကြော်တ်စက်၊ ဖြက်ဖြတ်စက်၊ အငှားလိုက်ခြင်း၊ တောင်သူလေး၊ အိမ်ဆိုင်	၈၀
မဧည့်သည်အိမ်အုပ်စု	နွား (၁)ကောင်၊ စက်တီး၊ ဆိတ် (၅)ကောင်၊ ဖြမ်းခင်း၊ သက်ကယ်မိုသွပ်မျိုး၊ အိမ်	လက်လုပ်လက်စား၊ မွေးမြူရေး၊ တပိုင်တစ်နိုင်	၃၆
ခွမ်းပါးအိမ်အုပ်စု	မြေစိုက်အိမ်	ကြံ့ဂရုကျပ်၊ နေ့စား	၅
<b>ပါဝင်သွေးမွေးသူ</b>		<b>စုစုပေါင်း</b>	<b>၁၄၁</b>

ကျား - ၁၅    မ - ၂၀    ဦး  
 စုစုပေါင်း - ၃၅    ဦး

ဦးဘောင်သူ - ဦးကျော်စုနိုင်  
 မှတ်တမ်းတင်သူ - ဒေါ်တင်မာအေး

**ဥစ္စာနေပိုင်ဆိုင်မှုအဆင့်များအား အုပ်စုအလိုက်သုံးသပ်ခြင်း**

ကျေးရွာအတွင်းရှိအိမ်ထောင်စုများအလိုက်ဥစ္စာပစ္စည်းပိုင်ဆိုင်မှုနှင့် သက်မွေးဝမ်းကျောင်းလုပ်ငန်းများကိုသုံးသပ်ရာတွင်ပြေလည်သောအုပ်စု၊ အလယ်အလတ်အုပ်စုနှင့် မပြေလည်သောအုပ်စု နွမ်းပါးသောအုပ်စုဟူ၍ လေးကိုသာစုတွေ့ရှိရပါသည်။ ညောင်ပင်သာလေးကျေးရွာတွင်ရှိသော ပြေလည်သည့်အုပ်စုမှအိမ်ထောင်စု(၂၀)ခန့် ရှိပြီး၎င်းအိမ်ထောင်စုများသည်စိုက်ပျိုးရေး၊မွေးမြူရေးလုပ်ငန်းများ၊ ကားအငှားလိုက်ခြင်း လုပ်ငန်းများကို လုပ်ကိုင်ကြပြီးလယ် (၅) ဧကအထက်၊ နွားအကောင် (၂၀)၊ ပျဉ်ထောင်အိမ် သွပ်မိုး၊ ဆိုင်ကယ် (၂) စီး၊ကား၊ လှည်းများ ပိုင်ဆိုင်ကြပါသည်။

အလယ်အလတ်အုပ်စုတွင်အိမ်ထောင်စု ၈၀ ခန့်ပါဝင်ပြီးအသေးစားစိုက်ပျိုးရေး၊ ကုန်စုံဆိုင်၊ မွေးမြူရေး လုပ်ငန်းများ လုပ်ဆောင်ကြပြီးလယ် (၅)ဧက အောက်၊စပါးကြိတ်စက် ၊ ဆိတ် (၁၀)ကောင်၊ အိမ် ပျဉ်ထောင်အိမ်များ ပိုင်ဆိုင်ကြပါသည်။

မပြေလည်သောအုပ်စု များမှာအိမ်ထောင်စု (၃၆) ခန့်ပါဝင်ပြီး အသေးစားမွေးမြူရေးလုပ်ငန်းများ၊ ပြေလည်သော အိမ်ထောင်စုများလုပ်ဆောင်ကြသော လုပ်ငန်းများတွင် အငှားလိုက်လုပ်ခြင်း၊ လက်လုပ်လက်စား လုပ်ငန်းများလုပ်ဆောင်ကြပါသည်။ သက်ကယ်မိုးအိမ်၊ စက်ဘီး၊ ဆိတ်(၅) ကောင်၊နွား (၁)ကောင် ပိုင်ဆိုင်ကြပါသည်။နွမ်းပါးသောအုပ်စုများမှာ အိမ်ထောင်စု(၅) အိမ်ခန့်ရှိပြီး မြေဆိုက် အိမ်ကိုသာ ပိုင်ဆိုင်ကြပါသည်။ နွမ်းပါးသောသူများသည် ကြံကြပန်း လုပ်ငန်းများကို လုပ်ဆောင်ကြပါသည်။

(စဉ်)	အုပ်စု	အိမ်ခြေ	ရာခိုင်နှုန်း
၁	ပြေလည်သောအုပ်စု	၂၀	၁၉%
၂	အလယ်အလတ်အုပ်စု	၈၀	၆၀%
၃	မပြေလည်သောအုပ်စု	၃၆	၁၉%
၄	နွမ်းပါးသောအုပ်စု	၅	၂%
	<b>စုစုပေါင်း</b>	<b>၁၄၁</b>	<b>၁၀၀%</b>



၆။ (ဃ) ကျား-မအခန်းကဏ္ဍ သုံးသပ်ခြင်း (cobweb)

# ကျား-မ အခန်းကဏ္ဍ သုံးသပ်ခြင်း

ကျေးဇူး - မုတ်ပင်သာလေး

ဒုတိယ - အိပ်

ဦးနုယ် - တပ်ကုန်

၇၇၅ - 4.1.16

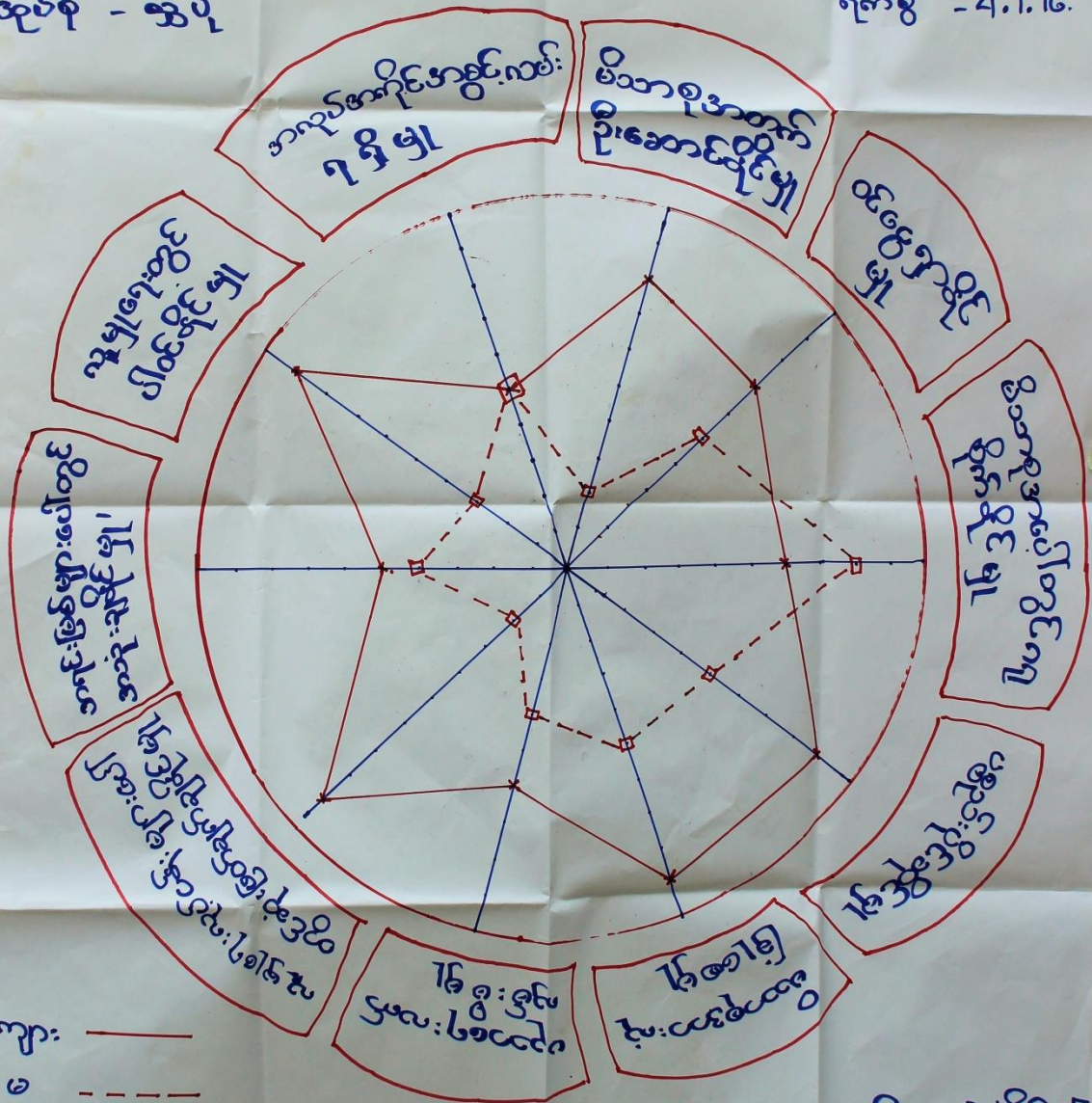

ကျား: \_\_\_\_\_  
မ: \_\_\_\_\_

ပိတ်ရေး: အဲဒီကျား (၃၁.၁၀.၆၅)

စုစုပေါင်း: = (၅) ဦး

ဦးဆောင်သူ = ဦးကျော်စုမိုင်း ၄

မှတ်တမ်းတင်သူ = ဦးစင်ဝင်း

ကျား-မအခန်းကဏ္ဍ သုံးသပ်ခြင်း (cobweb)

အထက်ပါပင့်ကူအိမ်ကျား-

မကဏ္ဍသုံးသပ်ချက်အရလူမှုရေးလုပ်ငန်းများတွင်ပူးပေါင်းပါဝင်နိုင်မှုတွင်အမျိုးသားများကအမျိုးသမီးများထက်ပိုမိုအချိန်ပေးနိုင်ကြောင်းတွေ့ရှိရပါသည်။

အလုပ်အကိုင်အခွင့်အလမ်းနှင့်ပတ်သက်ပြီးအမျိုးသားများနှင့်အမျိုးသမီးများထက်အလုပ်အကိုင်တူညီမှုရှိကြောင်းတွေ့ရှိရပါသည်။

မိသားစုအားဦးဆောင်နိုင်မှုတွင်လည်းအမျိုးသားများသည်အမျိုးသမီးများထက်သိသိသာသာလွန်နေသည်ကိုသတိထားဖွယ်တွေ့ရှိရမည်ဖြစ်ပါသည်။အလားတူ

ဝင်ငွေရရှိမှုတွင်လည်းအမျိုးသမီးများကအမျိုးသားများကိုမိုမိုအားထားနေကြောင်းသုံးသပ်နိုင်ပါသည်။ အမျိုးသမီးများအနေဖြင့်

မိသားစုအားဂရုစိုက်နိုင်မှုတွင်အမျိုးသမီးများသည်အမျိုးသားများထက်များစွာသာလွန်နေပါသည်။သို့ရာတွင်ပစ္စည်းဥစ္စာပိုင်ဆိုင်မှုတွင်အမျိုးသားများသည်အမျိုးသမီးများထက်ဆုံးဖြတ်ချက်ချနိုင်မှုအသုံးချနိုင်မှုများနေသည်ဟုသုံးသပ်မိပါသည်။မိသားစုလုံခြုံစိတ်ချရမှုတွင်အမျိုးသားများသည်အမျိုးသမီးများထက်ပိုမိုအရေးပါကြောင်းသုံးသပ်ရပါသည်။ပညာရေးလက်လှမ်းမီမှုတွင်အမျိုးသားများထက်အမျိုးသမီးများကများစွာသာလွန်နေသဖြင့်အမျိုးသားကျောင်းနေအရွယ်ကလေးများမှာမိသားစုစားဝတ်နေရေးအတွက်အားကိုးနေကြောင်းသုံးသပ်ရပါသည်။လူမှုရေးလုပ်ငန်းများ၊သာရေးနာရေးကိစ္စများနှင့်သဘာဝအရင်းအမြစ်များစီမံခန့်ခွဲမှုအသုံးချမှုများတွင်အမျိုးသားများကအရေးပါသောကဏ္ဍတွင်ရှိနေကြောင်းတွေ့ရှိရမည်ဖြစ်ပါသည်။



**ရာသီခွင်ဇယားအားသုံးသပ်ခြင်း**

ကျေးရွာရာသီခွင်ဇယားအားသုံးသပ်ရာတွင် အဓိကစိုက်ပျိုးသီးနှံ၊ တိရစ္ဆာန်ရောဂါကျရောက်မှု၊ စိုက်ပျိုးရေးရရှိမှု၊ ဘာသာရေးပွဲတော်များ၊ ကျန်းမာရေး၊ ဝင်ငွေရရှိမှု၊ ရွှေ့ပြောင်းလုပ်ကိုင်မှုနှင့်ရာသီဥတုအခြေအနေများကိုလေ့လာခဲ့ပါသည်။

စပါးစိုက်ပျိုးမှုအနေဖြင့် ကဆုန်လများတွင် ပျိုးထောင်ခြင်းလုပ်ငန်းများ ဆောင်ရွက်ကြပြီး ဝါဆို၊ဝါခေါင် လများတွင် ထွန်ယက်၍ ပျိုးများအားနုတ်ယူ၍ စိုက်ပျိုးကြပြီး တန်ဆောင်မုန်းလဝက်လောက်မှနုတ်တော်လကုန်အထိရိတ်သိမ်းကြပါသည်။ ပဲတီစိမ်းစိုက်ပျိုးမှုအနေဖြင့် ကဆုန်၊နယုန်လများတွင်ထွန်ယက်စိုက်ပျိုးကြပြီးဝါဆို၊ဝါခေါင်လများတွင် ရူးဆွတ်ကြပါသည်။ မြေပဲစိုက်ပျိုးမှုအနေဖြင့်တော်သလင်းလတွင်ထွန်ယက်စိုက်ပျိုးကြပြီး နတ်တော်လနှင့် ပြာသိုလလယ်လောက်တွင် မြေပဲနုတ်ခြင်းများပြုလုပ်ကြပါသည်။ထူးခြားသော သီးနှံတစ်ခုဖြစ်သော ပဲစင်းငုံစိုက်ပျိုးမှုသည် ကဆုန်၊နယုန်လများတွင် စိုက်ပျိုးထားပြီး နတ်တော်၊ပြာသိုလများတွင် ရိတ်သိမ်းခြင်းများပြုလုပ်ကြပါသည်။ ကြားကာလများတွင် ပြုစုပျိုးထောင်မှုများပြုလုပ်ပါသည်။ ကျွဲ၊ နွားခွာနာလျာနာကျရောက်မှုကို နတ်တော်၊ပြာသိုလများတွင်တွေ့ရလေ့ရှိပြီး ကျန်လများတွင် ဖြစ်ပွားမှုရှိသည်ကိုမတွေ့ရပါ။ဝက်များမှာလည်းခွာနာလျာနာကျရောက်မှုနှင့် ကြက်များ ကြက်နာကျရောက်မှုမှာလည်း နတ်တော်၊ပြာသိုလများဖြစ်ပွားနိုင်ကြောင်းတွေ့ရပါသည်။ဝင်ငွေရရှိမှုများ တစ်ရွာလုံးပျမ်းမျှအနေဖြင့် တန်ခူး၊ကဆုန်၊နယုန်လ၊တော်သလင်း၊သီတင်းကျွတ်၊တပို့တွဲ၊တပေါင်းလများ တွင် ဝင်ငွေရရှိနည်း၍ ဝါဆို၊ဝါခေါင်၊နတ်တော်၊ပြာသိုလများတွင် ဝင်ငွေရရှိမှုများပြီး တန်ဆောင်မုန်းလတွင် ဝင်ငွေ အသင့်အတင့်ရရှိကြောင်းတွေ့ရပါသည်။ စိုက်ပျိုးရေးသုံးစွဲသည့်ကာလများမှာ ကဆုန်လမှသီတင်းကျွတ်လအထိသုံးစွဲကြပြီးမိုးရေကိုအဓိကသုံးစွဲပါသည်။ တန်ဆောင်မုန်း၊ နတ်တော်လများတွင် ရေရရှိမှုနည်းသော်လည်း ရိတ်သိမ်းချိန်ဖြစ်၍အဆင်ပြေမှုရှိပါသည်။ ဖျားနာခြင်းနှင့် ရောဂါဖြစ်ပွားမှုအနေဖြင့်ဝါဆို၊ဝါခေါင်လများတွင်ဖြစ်ပွားပြီးကျန်လများတွင်ထူးခြားသည့်အနေအထား မတွေ့ရပါ။ ရွှေ့ပြောင်းအလုပ်လုပ်ကိုင်မှုများသည် ပြာသို၊တပို့တွဲ၊တပေါင်းလများတွင် ပဲခူး(သို့) တရုတ်နိုင်ငံ သွားရောက်၍ လုပ်ကိုင်ကြကြောင်းတွေ့ရပါသည်။

ဘာသာရေးပွဲတော်များအနေဖြင့် တန်ခူးလ သင်္ကြန်ပွဲ၊ ကဆုန်လ ညောင်ရေသွန်းပွဲ၊ဝါဆိုလ ဝါဆို သင်္ကန်းကပ် ပွဲ၊ သီတင်းကျွတ်လတွင် မီးထွန်းပွဲ၊ တန်ဆောင်မုန်းလတွင် ကထိန်သင်္ကန်းအလှူများ ကျင်းပလေ့ရှိပါသည်။ရာသီဥတုအနေဖြင့် နယုန်လမှ သီတင်းကျွတ်လအထိ မိုးရွာလေ့ရှိပြီး ကျန်လများတွင် မြောက်သွေ့လျှောက်ရှိကြောင်းတွေ့ရပါသည်။

၆။ (စ) အဖွဲ့အစည်းဆိုင်ရာအကဲဖြတ်ချက် (ပင်းကားချပ်)

**အဖွဲ့အစည်း ဆိုင်ရာ အကဲဖြတ်ချက်**

အဖွဲ့အစည်း  
 မှတ်တမ်းပင်ဘာလေး

တပ်ကုန်းမြို့နယ်  
 ၄.၁.၂၀၁၆

ပါဝင်ဆွေးနွေးသူ  
 ကျား - (၅)ယောက်  
 မ - (၃)ယောက်

**အဖွဲ့အစည်းဆိုင်ရာအကဲဖြတ်ချက်အားသုံးသပ်ခြင်း**

- အထက်ပါပင်းကားချပ်ကိုလေ့လာခြင်းအားဖြင့်ရပ်ရွာလူထုနှင့်ထိတွေ့ဆက်ဆံမှုရှိရေသာ အဖွဲ့အစည်းများ၏ အခြေအနေကို သိရှိနိုင်ပါသည်။ ကျေးရွာအတွင်းရှိ အဖွဲ့အစည်းများထဲတွင် အုပ်ချုပ်ရေး အဖွဲ့၊ ဘာသာရေးအဖွဲ့၊ လူမှုရေးအဖွဲ့၊ များမှာ ကျေးရွာလူထုနှင့်ထိတွေ့ ဆက်ဆံမှု အကောင်းဆုံး အဖွဲ့အစည်းများဖြစ်ကြပါသည်။ ထိုနောက်တွင်ကျေးရွာလူထုနှင့် ထိတွေ့မှုဒုတိယ အကောင်းဆုံးထိတွေ့မှုအကောင်းဆုံးအဖွဲ့ များမှာ လူထုပဟိုပြုစီမံကိန်းကော်မတီဝင် များနှင့် ကျောင်းကော်မတီအဖွဲ့များဖြစ်ကြပါသည်။ထိုအဖွဲ့အစည်းအားလုံးသည် ကျေးရွာလူထု၏ အကျိုးစီးပွားများအတွက် ဆောင်ရွက်နေကြသောအဖွဲ့ များဖြစ်ကြပါသည်။ ကျေးရွာအုပ်ချုပ်ရေးအဖွဲ့၊ လူထုပဟိုပြုစီမံကိန်းကော်မတီဝင်များ သည် မြို့နယ်ကျေးလတ်ဒေသဦးစီးဌာနနှင့်ဆက်သွယ်ဆောင်ရွက်မှုရှိကြောင်းသိရှိရပါသည်။ကျေးရွာလူထုနှင့်ကျန်းမာရေး၊ပညာရေး၊စိုက်ပျိုးရေး၊မွေးမြူရေး၊သတင်းနှင့်ပြန်ကြားရေးဆိုင်ရာ အဖွဲ့များ၊မြို့နယ်အုပ်ချုပ်ရေးအဖွဲ့များနှင့်ထိတွေ့ဆက်ဆံမှုမရှိရကြောင်းသိရပါသည်။အုပ်ချုပ်ရေးအဖွဲ့ တို့မှတစ်ဆင့်ဆက်သွယ်ဆောင်ရွက်နေရကြောင်းလေ့လာသုံးသပ်ရပါသည်။ ကျေးရွာဖွံ့ဖြိုးရေးအတွက် လူထုပဟိုပြု စီမံကိန်းအဖွဲ့ များသည် မြို့နယ်အဆင့် အဖွဲ့အစည်းများနှင့် ချိတ်ဆက်ရန်လိုအပ် ကြောင်းတွေ့ရှိရပါသည်။



၆။ (ခ) ပြဿနာသစ်ပင်နှင့်သုံးသပ်ချက်

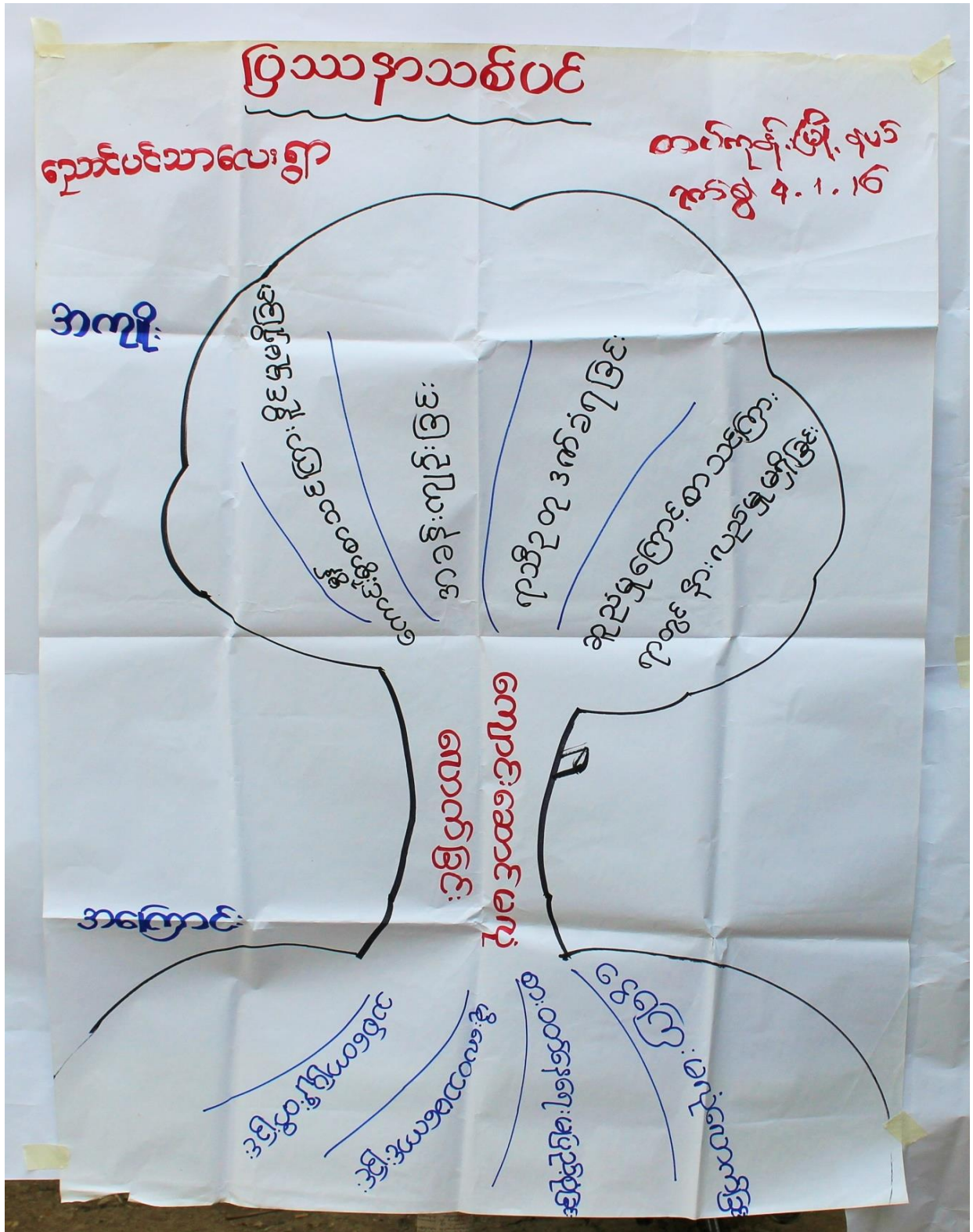

ကျောင်းပစ်သားလေးရွာ

တက်ကန်း၊ မြို့၊ ၅၀၀  
နေ့စွဲ ၄. ၁. ၁၆

အကျိုး

အကျိုး



ပြဿနာသစ်ပင်သုံးသပ်ခြင်း

ညောင်ပင်သာလေး ကျေးရွာ၏ အဓိကအခက်အခဲများကိုလေ့လာရာတွင်  
ကျေးရွာအတွင်းအမှန်တကယ် ဖြစ်ပေါ်နေသောကိစ္စများကို ပေါ်လွင်စေရန်အတွက်  
ပြဿနာသစ်ပင်သုံးသပ်ခြင်းနည်းလမ်းကို အသုံးပြု၍ လေ့လာခဲ့ပါသည်။

လေ့လာတွေ့ရှိချက်အရ ကျေးရွာဖွံ့ဖြိုးရေးအတွက် အဟန့်အတားဖြစ်စေသောအချက်များကို  
ကျား၊ မအုပ်စုခွဲ၍ ဦးစွာလေ့လာရာ အမျိုးသားနှင့် အမျိုးသမီးအခက်အခဲများမှာတူညီနေသည်ကိုတွေ့ရ  
သည်။ထို့ကြောင့်၎င်းတို့၏အဓိကပြဿနာကိုဆက်လက်ဖော်ထုတ်ရာတွင်စာသင်ကျောင်းလုံလောက်မှုမရှိ  
ခြင်းဟူ သော အဓိကပြဿနာကိုတွေ့ရှိရပါသည်။

စာသင်ကျောင်းလုံလောက်မှုမရှိခြင်းအကြောင်းအရင်းများမှာ ဆောက်လုပ်ခြင်းမရှိခြင်း  
၊ရန်ပုံငွေမလုံလောက်ခြင်း၊ထောက်ပံ့မှုအားနည်းခြင်း၊ခိုင်မာစွာတည်ဆောက်မှုမရှိခြင်း အ  
ကြောင်းအရင်းများကြောင့် စာသင်ကျောင်းမလုံလောက်ခြင်းဟူသော အဓိကပြဿနာဖြစ်  
ပေါ်လာသည်ကိုတွေ့ရပါသည်။

လက်ရှိဖြစ်ပေါ်နေသောအဓိကပြဿနာကြောင့်ညောင်ပင်သာလေး ကျေးရွာအတွင်းတွင်  
ကျောင်းသားများအန္တရာယ်ရှိနိုင်ခြင်း၊စိတ်ဝင်စားမှုအားနည်းခြင်းများဖြစ်ပေါ်ကာပညာရေးတွင်နှောင့်နှေးမှု  
များရှိခြင်း၊ထိုနောက်စာသင်ကြားမှုမှာလည်းခက်ခဲခြင်း၊နှောင့်နှေးခြင်း ကျေးရွာဖွံ့ဖြိုးမှုနှောင့်နှေးခြင်း  
ဟူသော အကျိုးများ၏ဆင့်ပွားအကျိုးဆက်အဖြစ်တွေ့ရှိရသည်။ထို့ကြောင့် ညောင်ပင်ကျေးရွာတွင်ရှိ  
စာသင်ကျောင်းအားကောင်းမွန်အောင်ဆောင်ရွက်ခြင်းအားဖြင့် ကျေးရွာတွင်းရင်ဆိုင်နေရသော  
အခက်အခဲများပြေလည်နိုင်ပြီး ကျေးရွာဖွံ့ဖြိုးတိုးတက်ရန်အတွက် များစွာအထောက်အကူပြုနိုင်မည်ဖြစ်  
ကြောင်းသုံးသပ်မိပါသည်။

၆။ (ဈ) နောင် ၅ နှစ်စာမျှော်မှန်းချက်

အပိုအုပ်စု မူဝါဒအင်အားစနစ်	ကျေးဇူးပွဲပြီးရေး ဦးစားပေး အစီအစဉ် တပ်ကုန်မြို့		
ဦးစားပေးလုပ်ငန်းများ	အဆိုပြုသူ (ကျား+မ)	လူထုဗဟိုပြုလုပ်ငန်းအတွက် ဦးစားပေး အဆင်	အကျိုးခံစားခွင့် ရှိသူ ဦးရေ
၁. စာသင်ကျောင်း	ကျား+မ	စာသင်ကျောင်း	၃၉ + ၇
၂. ဖျပ်စစ်မီး	ကျား+မ	ဖျပ်စစ်မီး	၆၁၉
၃. မြို့ဆက်လမ်း	ကျား + မ	မြို့ဆက်လမ်း	၆၁၉
၄. စက်ကုတ်တွင်း	ကျား + မ	စက်ကုတ်တွင်း	၆၁၉
၅. ဆေးပေးခန်း	ကျား + မ	ဆေးပေးခန်း	၆၁၉
၆. ကျောင်းအားကစားကွင်း	ကျား + မ	ကျောင်းအားကစားကွင်း	၃၉ + ၇
၇. ကျောင်းခြံစည်းဂျိုး	ကျား + မ	ကျောင်းခြံစည်းဂျိုး	၃၉ + ၇
၈. စာကြည့်တိုက်	ကျား + မ	စာကြည့်တိုက်	၆၁၉

၆။ (ည) ဦးစားပေးအစီအစဉ်ပြဇယား (Matrix Ranking)

ဦးစားပေးအဆင့် ရွေးချယ်ခြင်း

စဉ်	ဖုတ်ငနိုးအမည်	၁	၂	၃	၄	၅	၆	၇	၈	၇မှတ်	အဆင့်
၁	စာသင်ကျောင်း	<del>X</del>	၁	၁	၁	၁	၁	၁	၁	၇	၁
၂	ခက်ကျေတွင်း	<del>X</del>		၃	၄	၂	၂	၂	၂	၄	၄
၃	ဖျပ်စစ်မီး			<del>X</del>	၃	၃	၃	၃	၃	၆	၂
၄	မြို့ဆက်လမ်း				<del>X</del>	၄	၄	၄	၄	၅	၃
၅	ဆေးပေးခန်း					<del>X</del>	၅	၅	၅	၃	၅
၆	စာကြည့်တိုက်						<del>X</del>	၇	၈	၀	၈
၇	ကျောင်းအားကစားကွင်း							<del>X</del>	၇	၂	၆
၈	ကျောင်းခြံစည်းရိုး								<del>X</del>	၁	၇

**ဦးစားပေးအစီအစဉ်ပြုလုပ်ရေးအားသုံးသပ်ခြင်း**

ကျေးရွာဖွံ့ဖြိုးရေးအစီအစဉ်ရေးဆွဲရာတွင်အမျိုးသားများနှင့်အမျိုးသမီးများမှ ကျေးရွာအခက်အခဲများကို တူညီစွာတင်ပြလာရာ တင်ပြလာသည့်လုပ်ငန်းများအား အားလုံးသဘောထားဖြင့် အမှတ်ပေးပြီးအကဲဖြတ်ခဲ့ပါသည်။ စုစုပေါင်းတင်ပြလာသော ကျေးရွာအခက်အခဲများမှာ (၁) စာသင်ကျောင်းဆောက်လုပ်ခြင်း (၂) စက်ရေတွင်း (၃) လျှပ်စစ်မီး(၄)မြို့ဆက်လမ်း(၅) ဆေးပေးခန်း (၆)စာကြည့်တိုက် (၇)ကျောင်းအားကစားကွင်း (၈) ကျောင်းခြံစည်းရိုး ဟူ၍ဖြစ်ပါသည်။

လိုအပ်ချက်များကို အမှတ်ပေးအကဲဖြတ်ပြီး အလိုအပ်ဆုံးရွေးချယ်ရာတွင်စာသင်ကျောင်း ပြုပြင်ခြင်းသည် ရမှတ် (၇)မှတ်ဖြင့် အဆင့်(၁) စာသင်ကျောင်းဆောက်လုပ်ခြင်း၊ ရမှတ် (၆)မှတ်ဖြင့် အဆင့်(၂) လျှပ်စစ်မီး၊ ရမှတ် (၅)မှတ်ဖြင့် အဆင့်(၃) မြို့ဆက်လမ်း၊ ရမှတ် (၄)မှတ်ဖြင့် အဆင့် (၄) စက်ရေတွင်း၊ ရမှတ် (၃)မှတ်ဖြင့် အဆင့်(၅) ဆေးပေးခန်း၊ ရမှတ် (၂) မှတ်ဖြင့် အဆင့် (၆) ကျောင်းအားကစားကွင်း၊ ရမှတ် (၁)မှတ်ဖြင့် အဆင့် (၇) ကျောင်းခြံစည်းရိုး၊ ရမှတ် (၀)မှတ်ဖြင့် အဆင့်(၈) စာကြည့်တိုက် ကျေးရွာလူထု မဲပေးခြင်းဖြင့် သတ်မှတ်ရရှိခဲ့ပါသည်။ ဦးစားပေးအစီအစဉ် ဆုံးဖြတ် မဲပေးခြင်းအရ စာသင်ကျောင်းဆောက်လုပ်ခြင်း လုပ်ငန်းကို ကျေးရွာလူထု ဆုံးဖြတ်ချက်အရ လုပ်ဆောင် လျှင် ကျေးရွာ၏ကလေးသူငယ်များအတွက် ဖွံ့ဖြိုးတိုးတက်မှု ရရှိကြောင်း သုံးသပ်ရရှိပါသည်။

၇။ ကော်မတီဝင်များရွေးချယ်ခြင်းနှင့်ကျေးရွာဖွံ့ဖြိုးရေးအစီအစဉ်ဆောင်ရွက်မှုမှတ်တမ်းခါတ်ပုံများ



၈။ ကော်မတီဝင်များစာရင်း

စဉ်	အမည်	ရာထူး (ကျေးရွာအဆင့်)	ရာထူး (အုပ်စုအဆင့်)
၁	ဦးတင်ဝင်း	စီ/ထောက်ဥက္ကဋ္ဌ	အုပ်စုငွေကိုင်
၂	ဒေါ်တင်မာအေး	စီ/ထောက်ဥက္ကဋ္ဌ	အုပ်စုစီထောက်ဥက္ကဋ္ဌ
၃	ဦးမြင့်ဦး	စောင့်ကြည့်ကြီးကြပ်-ဥက္ကဋ္ဌ	
၄	ဦးမောင်သန်း	စောင့်ကြည့်ကြီးကြပ်-အဖွဲ့ဝင်	
၅	ဒေါ်စာဥ	စောင့်ကြည့်ကြီးကြပ်-အဖွဲ့ဝင်	
၆	ဦးကိုဌေး	ဝယ်ယူရေး-ဥက္ကဋ္ဌ	
၇	ဒေါ်မိုးမိုး	ဝယ်ယူရေး-အဖွဲ့ဝင်	
၈	ဒေါ်ဝင်းရီ	ဝယ်ယူရေး-အဖွဲ့ဝင်	
၉	ဦးဝင်ကြိုင်	လည်ပတ်ထိန်းသိမ်းရေး-ဥက္ကဋ္ဌ	
၁၀	ဒေါ်သီတာမြင့်	လည်ပတ်ထိန်းသိမ်းရေး-အဖွဲ့ဝင်	
၁၁	ဒေါ်ချိုဝင်း	လည်ပတ်ထိန်းသိမ်းရေး-အဖွဲ့ဝင်	
၁၂	ဦးကျော်ဆန်း	အကြံပြုတိုင်ကြားရေး	
၁၃	ဒေါ်ခင်ဝင်း	အကြံပြုတိုင်ကြားရေး	
၁၄	ဦးသိန်းတန်	စေတနာ့ဝန်ထမ်း	
၁၅	ဒေါ်ခင်ပပချော	စေတနာ့ဝန်ထမ်း	
၁၆	ဦးမောင်ထွေး	ဘဏ္ဍာရေးစာရေး	အုပ်စုဘဏ္ဍာရေးအဖွဲ့ဝင်
၁၇	ဦးစိုးလှိုင်ထွန်း	ကိုယ်စားလှယ်	အုပ်စုအဖွဲ့ဝင်
၁၈	ဒေါ်အိအိငြိမ်း	ကိုယ်စားလှယ်	အုပ်စုအဖွဲ့ဝင်

(၉) ကျေးရွာအချက်အလက် (ပုံစံ စ-၁)

လူထုစဟုံပြုစံနန်းစီမံကနန်းလက်စွဲ  
အပိုင်း-၃ ၂၉.၉.၂၀၁၅

<p>လမ်းညွှန်ချက်/ ကျေးရွာတစ်ရွာသို့ ပထမဆုံး မိတ်ဆက်ခရီးသွားရောက်သောအခါ လူထုစည်းရုံးရေးမှူးသည် ကျေးရွာခေါင်းဆောင်များအားကျေးရွာအချက်အလက်များကိုမေတ္တာရပ်ခံ၍တောင်းခံရသည်။ ဤအချက်အလက်များကိုစီမံကနန်းမိတ်ဆက်အစည်းပေးမတိုင်မီတောင်းခံရမည်။ စီမံကနန်းမိတ်ဆက်အစည်းပေးတွင် လူထုစည်းရုံးရေးမှူးသည် ဤအချက်အလက်များအားစစ်ဆေးပြီးမှန်ကန်အောင်ပြုလုပ်ရမည်။ ပြီးနောက်တွင် လူထုစည်းရုံးရေးမှူးမှ သတင်းအချက်အလက်ထံသို့ Tablets မှတစ်ဆင့် ဖြည့်သွင်းရမည်။</p>		
ကျေးရွာအုပ်ချုပ်ရေးမှူးအမည် ဦး ၁၁၄-၆၉	ကျေးရွာအုပ်ချုပ်ရေးမှူး၏ဖုန်းနံပါတ် ၀၆-၇၇၃၆၂၃၄၂	လူထုစည်းရုံးရေးမှူး၏အမည် ဦးကျော်ဂျွန်
ပြည်နယ်တိုင်းဒေသကြီး ၈၄ပြည်တော်	မြို့နယ် တာပီကုန်း	ကျေးရွာအုပ်စု ဖွဲ့ပုံ
ကျေးရွာ ညောင်ပင်သာယာ		

က. လူဦးရေ

လူမျိုးစု	အိမ်ထောင်စုအရေအတွက်	ကိုးကွယ်သည့်ဘာသာ	အိမ်ထောင်စုအရေအတွက်
လူမျိုးစု (၁) မြန်မာ	142	ဘာသာ(၁) မုဒိ	142
လူမျိုးစု (၂) -----	-	ဘာသာ(၂) -----	-
လူမျိုးစုရော -----	-	ဘာသာရော -----	-

	အမျိုးသား(အရေအတွက်)	အမျိုးသမီး(အရေအတွက်)
လူဦးရေ	၃၂၁	၂၉၈
အိမ်ထောင်ဦးစီး	၁၃၅	၇

(ခ) လက်လှမ်းမီအသုံးပြုနိုင်သည့်အဆောက်အဦများ

စာသင်ကျောင်း	အမှတ် ခြံမီ	ကျန်းမာရေး	အမှတ် ခြံမီ	ဘာသာရေးအဆောက်အဦ	အမှတ် ခြံမီ
အထက်တန်းကျောင်း	<input type="checkbox"/>	ဆေးရုံ	<input type="checkbox"/>	စေတီ	<input type="checkbox"/>
အလယ်တန်းကျောင်း	<input type="checkbox"/>	ကျန်းမာရေးဌာန	<input type="checkbox"/>	ဘုန်းကြီးကျောင်း	<input checked="" type="checkbox"/>
မူလတန်းကျောင်း	<input checked="" type="checkbox"/>	ကျန်းမာရေးဌာနခွဲ	<input type="checkbox"/>	ဟိန္ဒူဘုရားကျောင်း	<input type="checkbox"/>
မူကြိုကျောင်း	<input type="checkbox"/>	ဆေးပေးခန်း	<input type="checkbox"/>	ခရစ်ယာန်ကျောင်း	<input type="checkbox"/>
အခြား	<input type="checkbox"/>	အခြား	<input type="checkbox"/>	ဗလီ	<input type="checkbox"/>
				အခြား	<input type="checkbox"/>
မှတ်ချက်		မှတ်ချက်		မှတ်ချက်	

(ဂ) ကျွမ်းကျင်သူများမှတ်တမ်း ၊ ကျေးရွာတွင်နေထိုင်သော သို့မဟုတ် တခြားရွာမှလာရောက်သောကျွမ်းကျင်သူများ

	(၁) စာသင်ကျောင်း		(၂) ကျန်းမာရေး			(၃) လက်မှုပညာရှင်		
	ရွာတွင်နေထိုင်သူ	အခြားရွာမှလာသူ		ရွာတွင်နေထိုင်သူ	အခြားရွာမှလာသူ		ရွာတွင်နေထိုင်သူ	အခြားရွာမှလာသူ
မူလတန်းပြဆရာဆရာမ	<input type="checkbox"/>	<input checked="" type="checkbox"/>	ဆရာဝန်	<input type="checkbox"/>	<input type="checkbox"/>	လက်သမား	<input type="checkbox"/>	<input type="checkbox"/>
အထက်တန်းပြဆရာဆရာမ	<input type="checkbox"/>	<input type="checkbox"/>	လက်ထောက်ကျန်းမာရေးမှူး	<input type="checkbox"/>	<input type="checkbox"/>	ပန်းရံ	<input type="checkbox"/>	<input type="checkbox"/>

လူထုပုဂ္ဂိုလ်များအားလုံးအတွက်

အပိုင်း-၃ ၂၉.၉.၂၀၁၅

အလက်တန်းပြဆရာ ဆရာမ	<input type="checkbox"/>	<input type="checkbox"/>	အမျိုးသမီးကျန်း မာရေးဆရာမ	<input type="checkbox"/>	<input type="checkbox"/>	လျှပ်စစ်ဆိုင်ရာ	<input type="checkbox"/>	<input type="checkbox"/>
မူကြိုဆရာ၊ဆရာမ	<input type="checkbox"/>	<input type="checkbox"/>	အရံသားဖွား	<input type="checkbox"/>	<input type="checkbox"/>	ရေဂိုက်သွယ်သူ	<input type="checkbox"/>	<input type="checkbox"/>
အခြား	<input type="checkbox"/>	<input type="checkbox"/>	ပြည်သူ့ကျန်းမာရေးလုပ်သား (၁)/(၂)	<input type="checkbox"/>	<input type="checkbox"/>	စက်ပြင်ဆရာ	<input type="checkbox"/>	<input type="checkbox"/>
ဘီချက်			မှတ်ချက်			မှတ်ချက်		

(ဃ) ကျေးရွာသို့ ရောက်ရှိနိုင်သည့်လမ်းအခြေအနေ / ကျေးရွာတစ်ရွာသည် ၎င်း၏ကျေးရွာအုပ်စုနှင့် ဆက်သွယ်ထားသော လမ်းအခြေအနေ (အောက်ပါတို့ကိုပိုင်းပါ)

ကျောက်ကြမ်းလမ်း: \_\_\_\_\_ ကတ္တရာလမ်း: \_\_\_\_\_ ကွန်ကရစ်လမ်း: \_\_\_\_\_ မော်တော်ဆိုင်ကယ်လမ်း: \_\_\_\_\_  
 ကျောက်ခင်းလမ်း: \_\_\_\_\_ မြေသားလမ်း: ✓ လှသွားလမ်း: \_\_\_\_\_ အခြား: \_\_\_\_\_

(င) ကျေးရွာဖွံ့ဖြိုးမှုစီမံချက်

- (၁) လူထုပုဂ္ဂိုလ်များစီမံကိန်းမစတင်မီ ဤကျေးရွာတွင်ကျေးရွာဖွံ့ဖြိုးမှု စီမံချက်ရှိခဲ့ပါသလား? ပိုင်းပါ  
 ရှိပါသည်/မရှိပါ/မသိပါ
- (၂) ရှိခဲ့ပါလျှင် ဤစီမံချက်ကို မည်သည့် ခုနှစ်တွင်ပြင်ဆင်ခဲ့ပါသနည်း? နစ်-----/မသိပါ
- (၃) ဤစီမံချက်ကို ခြုံ့နယ်မှအတည်ပြုခဲ့ပါသလား? ပြုခဲ့ပါသည်/မပြုခဲ့ပါ /မသိပါ

(စ) ခရီးအကွာအဝေး

- (၁) ဤကျေးရွာ၏ပုဂ္ဂိုလ်များအတွက်ကျေးရွာအုပ်စု၏ပုဂ္ဂိုလ်များအထိခရီးခိုင်းမည်မျှကွာဝေးသနည်း? ခိုင်း-----/မသိပါ
- (၂) ဤကျေးရွာမှ ၎င်းကျေးရွာအုပ်စု၏ပုဂ္ဂိုလ်များအထိသွားလာရာတွင်ကြာမြင့်သည့်အချိန် ခြောက်သွေ့ရာသီတွင်ကြာချိန် ----- ဝေဟာရီ/မော်တော်ဆိုင်ကယ်/ခြေလျှင်/လား/မော်တော်ဘုတ်/ အခြား: ၁၀ မိနစ် ----- စသည်တို့ဖြင့်သွားလျှင်ကြာမြင့်သည့်အချိန်  
 ဝမ်းရာသီတွင်ကြာချိန် ----- ဝေဟာရီ/မော်တော်ဆိုင်ကယ်/ခြေလျှင်/လား/မော်တော်ဘုတ်/ အခြား: ၃၀ မိနစ် ----- စသည်တို့ဖြင့်သွားလျှင်ကြာမြင့်သည့်အချိန်

(ဆ) ပတ်ဝန်းကျင်ဆိုင်ရာသဘာဝဘေးအန္တရာယ် -

ဤကျေးရွာတွင်ကြေးခြင်းကဲ့သို့ သဘာဝဘေးအန္တရာယ်ကျရောက်စူးခြင်းရှိပါသလား။  
 မရှိပါ  ရှိပါသည်  ရှိလျှင်ဖော်ပြပါ-----

(ဇ) ကျေးရွာတွင် ဖွဲ့စည်းထားသော အဖွဲ့အစည်းများ

လူထုပုဂ္ဂိုလ်များစီမံကိန်းမတိုင်မီ ဤကျေးရွာတွင် ကျေးရွာဖွံ့ဖြိုးရေးအတွက် အစိုးရ(သို့)ရွာသားများကိုယ်တိုင်(သို့) စီမံကိန်းတစ်ခုခုမှ ဖွဲ့စည်းထားသည့် အဖွဲ့အစည်းများရှိပါသလား။

လူမှုရေး အဖွဲ့  
 သဘာဝရေး အဖွဲ့  
 အုပ်ချုပ်ရေး

ကျေးရွာခေါင်းဆောင် အမည် ဦးသန်းဇွန်  
 လက်မှတ် [Signature] နေ့စွဲ ၅.၁.၂၀၁၆  
 လူထုစည်းရုံးရေးမှူး အမည် ဦးကျော်ရနိုင်  
 လက်မှတ် [Signature] နေ့စွဲ ၅.၁.၂၀၁၆





လူထုဝဟိုပြု စီမံကိန်း၊ စီမံကိန်းလက်စွဲ အပိုင်း - (၃) - ၂၉.၁၀.၂၀၁၆

(ခ)အခြေခံအဆောက်အအုံ အသုံးအဆောင်များ

စာသင်ကျောင်း	အမှတ် ခြံပေါ	ကျန်းမာရေး	အမှတ် ခြံပေါ	ဘာသာရေးအဆောက် အအုံများ	အမှတ် ခြံပေါ
အထက်တန်းကျောင်း	<input type="checkbox"/>	ဆေးရုံ	<input type="checkbox"/>	စေတီ	<input checked="" type="checkbox"/>
အလယ်တန်းကျောင်း	<input type="checkbox"/>	ကျန်းမာရေးဌာန	<input type="checkbox"/>	ဘုန်းကြီးကျောင်း	<input checked="" type="checkbox"/>
မူလတန်းကျောင်း	<input checked="" type="checkbox"/>	ကျန်းမာရေးဌာနခွဲ	<input type="checkbox"/>	ဟိန္ဒူဘုရားကျောင်း	<input type="checkbox"/>
မူကြိုကျောင်း	<input type="checkbox"/>	ဆေးပေးခန်း	<input type="checkbox"/>	ခရစ်ယာန်ကျောင်း	<input type="checkbox"/>
အခြား	<input type="checkbox"/>	အခြား	<input type="checkbox"/>	ဗလီ	<input type="checkbox"/>
				အခြား	<input type="checkbox"/>
မှတ်ချက်		မှတ်ချက်		မှတ်ချက်	

(ဂ)ကျွမ်းကျင်သူများမှတ်တမ်း (ကျေးရွာတွင်နေထိုင်သော သို့မဟုတ် တခြားရွာမှလာရောက်သောကျွမ်းကျင်သူများ)

(၁)စာသင်ကျောင်း			(၂)ကျန်းမာရေး			(၃)လက်မှုပညာရှင်		
	ရွာတွင်နေ ထိုင်သူ	အခြားရွာမှ လာသူ		ရွာတွင်နေ ထိုင်သူ	အခြား ရွာမှ လာသူ		ရွာတွင် နေထိုင်သူ	အခြားရွာ မှလာသူ
မူလတန်းပြဆရာ/မ	<input checked="" type="checkbox"/>	<input checked="" type="checkbox"/>	ဆရာဝန်	<input type="checkbox"/>	<input type="checkbox"/>	လက်သမား	<input type="checkbox"/>	<input type="checkbox"/>
အထက်တန်းပြဆရာ/မ	<input type="checkbox"/>	<input type="checkbox"/>	လက်ထောက် ကျန်းမာရေးမှူး	<input type="checkbox"/>	<input type="checkbox"/>	ပန်းရံ	<input type="checkbox"/>	<input type="checkbox"/>
အလယ်တန်းပြဆရာ/မ	<input type="checkbox"/>	<input type="checkbox"/>	အမျိုးသမီးကျန်းမာရေးဆရာမ	<input type="checkbox"/>	<input type="checkbox"/>	လျှပ်စစ်ကျွမ်းကျင်၊ မီးသမား	<input type="checkbox"/>	<input type="checkbox"/>
မူကြိုဆရာ/မ	<input type="checkbox"/>	<input type="checkbox"/>	သားစွားဆရာမ	<input type="checkbox"/>	<input checked="" type="checkbox"/>	ရေပိုက်သွယ်သူ	<input type="checkbox"/>	<input type="checkbox"/>
အခြား	<input type="checkbox"/>	<input type="checkbox"/>	ပြည်သူ့ကျန်းမာရေးလုပ်သား	<input type="checkbox"/>	<input type="checkbox"/>	စက်ပြင်ဆရာ	<input checked="" type="checkbox"/>	<input type="checkbox"/>
မှတ်ချက်			မှတ်ချက်			မှတ်ချက်		

(ဃ) ကျေးရွာသို့ ရောက်ရှိနိုင်သည့်လမ်းအခြေအနေ / ကျေးရွာတစ်ရွာသည် ၎င်း၏ကျေးရွာအုပ်စုနှင့် ဆက်သွယ်ထားသော လမ်းအခြေအနေ(အောက်ပါတို့ကိုဝိုင်းပါ)

ကျောက်ကြမ်းလမ်း      ကတ္တရာလမ်း      ကွန်ကရစ်လမ်း      မော်တော်ဆိုင်ကယ်လမ်း  
 ကျောက်ခင်းလမ်း      မြေသားလမ်း      လူသွားလမ်း      အခြား \_\_\_\_\_

(င) ကျေးရွာဖွံ့ဖြိုးမှုစီမံချက်

ဝိုင်းပါ

(၁) လူထုဝဟိုပြုစီမံကိန်းမစတင်မှီ ဤကျေးရွာတွင်ကျေးရွာဖွံ့ဖြိုးမှု စီမံချက်ရှိခဲ့ပါသလား?

ရှိပါသည်/မရှိပါ/မသိပါ

(၂) ရှိခဲ့ပါလျှင် ဤစီမံချက်ကို မည်သည့် ခုနှစ်တွင်ပြင်ဆင်ခဲ့ပါသနည်း?

နှစ်-----/မသိပါ

(၃) ဤစီမံချက်ကို ငြို့နယ်မှအတည်ပြုခဲ့ပါသလား?

ပြုခဲ့ပါသည်/မပြုခဲ့ပါ /မသိပါ

လူထုဗဟိုပြု စီမံကိန်း၊ စီမံကိန်းလက်စွဲ အပိုင်း - (၃) - ၂၉.၁၀.၂၀၁၆

(စ) ခရီးအကွာအဝေး

- (၁) ဤကျေးရွာ၏ဗဟိုမှ၎င်းကျေးရွာအုပ်စု၏ဗဟိုအထိခရီးခိုင်းမည်မျှကွာဝေးသနည်း? မိုင်---၄---/မသိပါ
- (၂) ဤကျေးရွာမှ ၎င်းကျေးရွာအုပ်စုဗဟိုအထိသွားလာရာတွင်ကြာမြင့်သည့်အချိန်။

ခြောက်သွေ့ရာသီတွင်ကြာချိန် ၀၀:၂၅ မိနစ် ထော်လာရီ/မော်တော်ဆိုင်ကယ်/ခြေလျှင်/လား/မော်တော်ဘုတ်/  
အခြား -----  
မိုးရာသီတွင်ကြာချိန် ၁:၀၀ နာရီ ထော်လာရီ/မော်တော်ဆိုင်ကယ်/ခြေလျှင်/လား/မော်တော်ဘုတ်/  
အခြား -----

(ဆ) ပတ်ဝန်းကျင်ဆိုင်ရာသဘာဝဘေးအန္တရာယ်

ဤကျေးရွာတွင်ရေကြီးခြင်းကဲ့သို့ သဘာဝဘေးအန္တရာယ်ကျရောက်ဖူးခြင်းရှိပါသလား။  
(မရှိပါ)  ရှိပါသည် ရှိလျှင်ဖော်ပြပါ ၂၀၁၆ ?

(ဇ) ကျေးရွာတွင် ခွဲစဉ်ထားသော အခွဲအစည်းများ

လူထုဗဟိုပြုစီမံကိန်းမတိုင်မီ ဤကျေးရွာတွင် ကျေးရွာခွဲ၊ ပြီးရေးအတွက် အစိုးရ(သို့)ရွာသားများကိုယ်တိုင်(သို့) စီမံကိန်းတစ်ခုခုမှ ခွဲစဉ်ထားသည့် အခွဲအစည်းများရှိပါသလား။

- (၁) ~~အုပ်ချုပ်ရေး အဖွဲ့~~ (၃) ကျောင်းကော်မတီအဖွဲ့
- (၂) ~~ရွာကော်မတီအဖွဲ့~~ (၄) သာရေး၊ နာရေး အဖွဲ့

ကျေးရွာခေါင်းဆောင် အမည် ဦးမောင်ဇွေ  
လက်မှတ် Bel နေ့စွဲ ၂၀.၁၂.၂၀၁၆

လူထုစည်းရုံးရေးမှူး အမည် ဦးကျော်ရဲခိုင်  
လက်မှတ် [Signature] နေ့စွဲ ၂၀.၁၂.၂၀၁၆

အမှတ် (၁)	အမှတ် (၂)

(၁၀) စီမံကိန်းစက်ဝန်းအချိန်ဇယား (ပုံစံ ၈-၂)

လူထုဝန်ထမ်းပြုစီမံကိန်းစီမံကိန်းလက်စွဲ  
 အပိုင်း-၃ ၂၉.၉.၂၀၁၅

ပုံစံ ၈-၂ - စီမံကိန်းစက်ဝန်းအချိန်ဇယား (PC 2)

လမ်းညွှန်ချက်သက်ဆိုင်ရာလူထုဝန်ထမ်း/လက်ထောက်နည်းပညာနည်းပညာများ/စီမံကိန်းစက်ဝန်းအဆင့်တစ်ခုစီ ပြီးစီးတိုင်းကျေးရွာနှင့် ကျေးရွာအုပ်စု အတွက်စီမံကိန်းပြင်ဆင်ရမည်။

စည်းရုံးရေးမှူး/ဝန်ထမ်း အမည် ဒါ.ကျော်စုချို

နေ့စွဲ 4-1-2016

စက်ဝန်းအားအမှတ်ဖြစ်ပါ  စက်ဝန်း(၁)  စက်ဝန်း(၂)  စက်ဝန်း(၃)  စက်ဝန်း(၄)

ပြည်နယ်/တိုင်း ချေးမြတ်တော် မြို့နယ် တစ်ကုန်း ကျေးရွာ ပွဲတင်ပင်ဇာ ဇာတိ

စီမံကိန်းကောင်ရွက်အဆင့်များ	နေ့စွဲ		အစည်းအဝေးတွင်တက်ရောက်သူအရေအတွက်			
	စတင်သည့်နေ့	ပြီးဆုံးသည့်နေ့	အမျိုးသားအရေအတွက်	အမျိုးသမီးအရေအတွက်	အိမ်ထောင်စုအရေအတွက်	လူမျိုးစု တက်ရောက်သူ ရေအတွက် လူမျိုးစုအမည်
၁. ကျေးရွာစီမံကိန်း မိတ်ဆက်အစည်းအဝေး	4.1.2016	4.1.2016	41	40	81	
၂. ကျေးရွာဖွံ့ဖြိုးရေး စီမံချက်ရေးဆွဲခြင်း အစည်းအဝေး	5.1.2016	5.1.2016	46	36	82	
၃. ကျေးရွာအုပ်စု လုပ်ငန်း ဆုံးဖြတ်ချက်ချသည့်အစည်းအဝေး						
၄. မြို့နယ်အဆင့်စီမံကိန်းရေးဆွဲရေးနှင့်အကောင်အထည်ဖော်ရေးကော်မတီ၏ စီမံကိန်း သုံးသပ်မှုအစည်းအဝေး			မလို	မလို	မလို	မလို
၅. မြို့နယ် စီမံကိန်းရေးဆွဲရေးနှင့်အကောင်အထည်ဖော်ရေးကော်မတီ၏ဆုံးဖြတ်မှုကို ရွာသို့ အသိပေးအကြောင်းကြားသည့်အစည်းအဝေး	26.3.2016	26.3.2016	48	57	105	
၆. စီမံကိန်းလုပ်ငန်းခွဲစီမံချက်ရေးဆွဲခြင်း အစည်းအဝေး	မလို	မလို	မလို	မလို	မလို	မလို
၆.၁။ စီမံကိန်းလုပ်ငန်း အကောင်အထည်ဖော်ရေးအစီအစဉ် ရေးဆွဲခြင်း	26.3.2016	26.3.2016	48	67	105	
၆.၂။ ဝယ်ယူရေးအစီအစဉ် ရေးဆွဲခြင်း	26.3.2016	26.3.2016	48	57	105	

လူထုပံ့ပိုးမှုစီမံကိန်းစီမံကိန်းလက်ဖွဲ့

အပိုင်း-၃ ၂၉.၉.၂၀၁၅

၆. ဘဏ္ဍာရေးကုန်ကျမှု လျာထားအစီအစဉ် ရေးဆွဲခြင်း	၂၆.၃.၂၀၁၆	၂၆.၃.၁၆	၂၆.၃.၁၆	၂၆.၃.၁၆	၂၆.၃.၁၆	၂၆.၃.၁၆	၂၆.၃.၁၆
၆.၄။ ပြင်/ထိန်းအစီအစဉ် ရေးဆွဲခြင်း	၂၆.၃.၂၀၁၆	၂၆.၃.၁၆	၂၆.၃.၁၆	၂၆.၃.၁၆	၂၆.၃.၁၆	၂၆.၃.၁၆	၂၆.၃.၁၆
၇. စီမံကိန်းလုပ်ငန်းခွဲ တိုးတက်မှု စောင့်ကြည့်လေ့လာခြင်းအစည်းအဝေး	မလို	မလို	မလို	မလို	မလို	မလို	မလို
၇.၁။ အစည်းအဝေး ပထမအကြိမ်							
၇.၂။ အစည်းအဝေး ဒုတိယအကြိမ်							
၇.၃။ အစည်းအဝေး တတိယအကြိမ်							
၈. စီမံကိန်းလုပ်ငန်းခွဲ အပြီးသတ်စစ်ဆေးခြင်းအစည်းအဝေး							
၉. လူထုစစ်ဆေးပွဲအစည်းအဝေး							

လူထုဝတ်စုံ၊ စီမံကိန်း၊ စီမံကိန်းလက်ခွဲ အပိုင်း - (၃) - ၂၉.၁၀.၂၀၁၆

ပုံစံ - ၈-၂ - စီမံကိန်းစက်ဝန်းအချိန်ဇယား (PC 2)

လမ်းညွှန်စာရွက်၊ သက်ဆိုင်ရာလူထုစည်းရုံးရေးမှူး/လက်ထောက်နည်းပညာနည်းပညာမှူးများမှ စီမံကိန်းစက်ဝန်းအဆင့်တစ်ခုစီပြီးစီးတိုင်းကျေးရွာနှင့် ကျေးရွာအုပ်စုအတွက်ကျိပ်စက်ပြင်ဆင်ရမည့် စည်းရုံးရေးမှူး/ဝန်ထမ်း အမည် ဦးကျော်ချိုင့်

စက်ဝန်းအားအမှတ်ဖြစ်ပါ  စက်ဝန်း(၁)  စက်ဝန်း(၂)  စက်ဝန်း(၃)  စက်ဝန်း(၄)

ခန.စွဲ ၂၀.၁၂.၂၀၁၆

ပြည်နယ်/တိုင်း ဧရာဝတီ၊ မြို့နယ် ဘင်္ဂကုန်၊ ကျေးရွာအုပ်စု ၇၃၆၊ ကျေးရွာ နေ့ပိုင်မင်္ဂလာ

စီမံကိန်းအဆင့်အမျိုးအမည်များ	ခန.စွဲ		အစည်းအဝေးတွင်တက်ရောက်သူအရေအတွက်			
	စတင်သည့် ခန.	ပြီးဆုံးသည့်ခန.	အမျိုးသားအရေအတွက်	အမျိုးသမီးအရေအတွက်	အိမ်ထောင်စုအရေအတွက်	လူမျိုးစုတက်ရောက်သူ အရေအတွက်နှင့် လူမျိုးစုအမည်
၁။ ကျေးရွာစီမံကိန်း စိတ်ဆက်အစည်းအဝေး	၂၀.၁၂.၂၀၁၆	၂၀.၁၂.၂၀၁၆	၃၃	၃၂	၆၅	
၂။ ကျေးရွာစွဲပြီးစေရ စီမံချက်ရေးဆွဲခြင်း အစည်းအဝေး	၂၀.၁၂.၂၀၁၆	၂၀.၁၂.၂၀၁၆	၃၃	၃၂	၆၅	
၃။ ကျေးရွာအုပ်စု လုပ်ငန်းဆုံးဖြတ်ချက်ချသည့်အစည်းအဝေး	၂၀.၁၂.၂၀၁၆	-	၅	၁	၉	
၄။ မြို့နယ်အဆင့်စီမံကိန်းရေးဆွဲရေးနှင့်အကောင်အထည်ဖော်ရေးကော်မတီ၏ စီမံကိန်း ဘုံစီမံကိန်းအစည်းအဝေး			မလို	မလို	မလို	မလို
၅။ မြို့နယ် စီမံကိန်းရေးဆွဲရေးနှင့်အကောင်အထည်ဖော်ရေးကော်မတီ၏ဆုံးဖြတ်ချက် ရှာသို့ အသိပေးအကြောင်းကြားသည့်အစည်းအဝေး						
၆။ စီမံကိန်းလုပ်ငန်းစွဲစီမံချက်ရေးဆွဲခြင်း အစည်းအဝေး						
၆.၁။ စီမံကိန်းလုပ်ငန်း အကောင်အထည်ဖော်						

လူထုဝတ်စုံ၊ စီမံကိန်း၊ စီမံကိန်းလက်ခွဲ အပိုင်း - (၃) - ၂၉.၁၀.၂၀၁၆

ရေးအစီအစဉ် ရေးဆွဲခြင်း							
၆.၂။ ဝယ်ယူရေးအစီအစဉ် ရေးဆွဲခြင်း							
၆.၃။ ဘဏ္ဍာရေးကုန်ကျမှု လျာထားအစီအစဉ် ရေးဆွဲခြင်း							
၆.၄။ ပြင်/ထိန်းအစီအစဉ် ရေးဆွဲခြင်း							
၇။ စီမံကိန်းလုပ်ငန်းစွဲ တိုးတက်မှု စောင့်ကြည့် အစည်းအဝေး							
၇.၁။ အစည်းအဝေး ပထမအကြိမ်							
၇.၂။ အစည်းအဝေး ဒုတိယအကြိမ်							
၇.၃။ အစည်းအဝေး တတိယအကြိမ်							
၈။ စီမံကိန်းလုပ်ငန်းစွဲ အပြီးသတ်စစ်ဆေးခြင်း အစည်းအဝေး							
၉။ လူထုစစ်ဆေးပွဲအစည်းအဝေး							

(၁၁)အစည်းအဝေးမှတ်တမ်း

**လူထုဗဟိုပြုစီမံကိန်း၊ ကျေးလက်ဒေသဖွံ့ဖြိုးတိုးတက်ရေးဦးစီးဌာန**

**အစည်းအဝေးမှတ်တမ်း**

ကျေးရွာအုပ်စု ရွှေ ကျေးရွာ ရောင်ဘင်သာရွာ

ရက်စွဲ ၄.၈.၁၁.၂၀၁၆ နေရာ လူမှုကြီးကျောင်း ရောင်ဘင်

အချိန် ၄:၀၀ PM မှ ၆:၀၀ PM ထိ

အစည်းအဝေး အမည် စီမံကိန်း ဗဟိုဌာနခြင်း အစည်းအဝေး (လက်ထပ်အစည်း)

(ရွေးကောက်တင်မြှောက်ခြင်း အစည်းအဝေး၊ ဒုတိယ ရွာလုံးကျွတ် အစည်းအဝေး စသည်ဖြင့်)

အစည်းအဝေးတွင် ဆွေးနွေးသည့် အကြောင်းအရာများ

(ဆွေးနွေးသော အကြောင်းအရာ၊ အစည်းအဝေးတွင် တင်ပြသော အကြောင်းအရာများ ကို အကျဉ်း ဖော်ပြရမည်၊ အစည်းအဝေးကိုလိုက်၍ ကွဲပြား နိုင်သည်။)

- ၁။ ဗဟိုဌာနခြင်း
- ၂။ အစည်းအဝေး အစီအစဉ်များ ဖော်ပြခြင်း
- ၃။ စီမံကိန်း ဗဟိုဌာနခြင်း
- ၄။ စီမံကိန်း ဗဟိုဌာနခြင်း နှင့် ကော်မတီ၊ ငွေကော်မတီ နှင့် ဆွေးနွေးခြင်း
- ၅။ စီမံကိန်း ဗဟိုဌာနခြင်း ဆွေးနွေးခြင်း
- ၆။ ကျေးရွာ ကော်မတီ၊ ဝန်ထမ်းနှင့် ကာကွယ်ရေးအဖွဲ့များ အား ဆွေးနွေးခြင်း
- ၇။ ကျေးရွာ စီမံကိန်း ဖွံ့ဖြိုးရေး စီမံချက် စာချုပ်ထုတ်ယူခြင်း အကြောင်း ဖော်ပြခြင်း
- ၈။ အစည်းအဝေး ဖြီးဆုံးကြောင်း ဖော်ပြခြင်း
- ၉။ \_\_\_\_\_
- ၁၀။ \_\_\_\_\_







လူထုဗဟိုပြုစီမံကိန်း၊ ကျေးလက်ဒေသဖွံ့ဖြိုးတိုးတက်ရေးဦးစီးဌာန  
အစည်းအဝေးမှတ်တမ်း

ကျေးရွာအုပ်စု ----- ဖွဲ့ငုံ ----- ကျေးရွာ ----- ဧရာဝတီမြစ်ဝကျွန်းပေါ်  
ရက်စွဲ ----- ၂၀. ၁၁. ၂၀၂၆ ----- နေရာ ----- ကျေးရွာဆွမ်းကြီးကျောင်း  
အချိန် ----- ၁၂နာရီ မှ ၄နာရီ ----- ထိ

အစည်းအဝေး အမည် ----- ဟောပြော အကြောင်းအရာများ -----

(ရွေးကောက်တင်မြှောက်ခြင်း အစည်းအဝေး၊ ဒုတိယ ရွာလုံးကျွတ် အစည်းအဝေးစသည်ဖြင့်)

အစည်းအဝေးတွင် ဆွေးနွေးသည့် အကြောင်းအရာများ

(ဆွေးနွေးသော အကြောင်းအရာ၊ အစည်းအဝေးတွင် တင်ပြသော အကြောင်းအရာများ ကို အကျဉ်းဖော် ပြရမည်။ အစည်းအဝေးကိုလိုက်၍ ကွဲပြား နိုင်သည်။)

- ၁။ ကျေးရွာအုပ်စု ဖွဲ့ငုံ မှုး များ မှုး ခြင်းအကြောင်းနှင့် ကျေးရွာအုပ်စု ဖွဲ့ငုံ မှုး များ မှုး
- ၂။ ဧရာဝတီမြစ်ဝကျွန်းပေါ် အစည်းအဝေး ခြင်း
- ၃။ စီမံကိန်း ဖွဲ့ငုံ မှုး များ မှုး အကြောင်း ခြင်း
- ၄။ စောင့်ရှောက်ရေး မှုး များ မှုး အကြောင်း ခြင်း
- ၅။ ကျေးရွာစောင့်ရှောက်ရေး မှုး များ မှုး ခြင်း
- ၆။ ကျေးရွာအုပ်စု ဖွဲ့ငုံ မှုး များ မှုး အကြောင်း ခြင်း
- ၇။ လူ့အင်အား P.R.A များ ကို ဖွဲ့စည်းခြင်း
- ၈။ အစည်းအဝေး ခြင်း
- ၉။ -----
- ၁၀။ -----

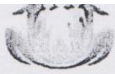

လူထုဝဟိုပြုစီမံကိန်း၊ ကျေးလက်ဒေသဖွံ့ဖြိုးတိုးတက်ရေးဦးစီးဌာန

ဆွေးနွေးချက်

(အစည်းအဝေးတွင် ဆွေးနွေးသော အကြောင်းအရာများကို အကျဉ်း ဖော်ပြရမည်၊ အစည်းအဝေးကိုလိုက်၍ ကွဲပြားနိုင်သည်။ ဆွေးနွေးသမျှ မှတ်တမ်း တင်ရမည်။

ယထာ အကြိမ် အစည်းဝေးကို ၂၀. ၁၁. ၂၀၂၀ ဇူလိုင် ၂၀ ရက်နေ့ ၂ နာရီတွင် ညောင်ဇော် ဘာကြော့မှာတွင် ကျင်းပခဲ့သည်။ ယူဇနာ အစည်းရုံးရေးမှူး ဦးကျော်ဂျီနှင့် မြတ်ဆွတ်ဦး ၇၀ အိမ်မှူး မှ အဖွဲ့ဝင်များ ပြောကြားခဲ့ပါသည်။ ထို့နောက် တွင်စီမံကိန်း အကျဉ်းချုပ်ချက် စီမံကိန်း စာရွက်များကို ကျွေးမြူသူ၊ ဘား မှူး အားဖြင့် ပြောပြပါသည်။

ထို့နောက်တွင် ကျေးမြူ အုပ်ချုပ်ရေး တောင်ငူဒေသ အစိုးရ အဖွဲ့ဝင်များ လည်စေရန် အသိပေးဖြင့် ပြောပြပါသည်။ ကျေးမြူ တောင်ကန်ထမ်း မြေးချွယ် ဂျီအေအက်စ်အေအက်စ်အေအက်စ်များကို ဖော်ပြပါသည်။ ထို့နောက်တွင် ကျေးမြူ တောင်ကန်ထမ်းများ အားကျေးမြူ အစိုးရအဖွဲ့ဝင်များကို ကျေးမြူ အုပ်ချုပ်ရေး မြေးချွယ်ပါသည်။

ထိုသို့ မြေးချွယ် ဦးကျော် ကျေးမြူ သတင်း သွားလာရေး ပြင်ဆင်မှု ပြုလုပ်ထားပြီး ဖြစ်ကြောင်း ပြောပြပါသည်။ ဤအစည်းအဝေးတွင် အစည်းအဝေး ဆွေးနွေးခဲ့သည့် အကြောင်းအရာများကို အကျဉ်း ဖော်ပြရမည်။

မှတ်တမ်းပြုသူ (အမည် နှင့် လက်မှတ်) ----- ဦးကျော်ဂျီ

အတည်ပြုသူ (အမည် နှင့် လက်မှတ်) ----- ဒေါ်ခင်မာမာ

လူထုဗဟိုပြုမိမိန်း၊ ကျေးလက်ဒေသဖွံ့ဖြိုးတိုးတက်ရေးဦးစီးဌာန

အစည်းအဝေးမှတ်တမ်း

ကျေးဗွားအုပ်စု ----- ဗဟို ----- ကျေးရွာ ----- မုက်ယင်သာအေး -----  
 ရက်စွဲ ----- ၂၀.၁၂.၀၅ ----- နေရာ ----- ဘုန်းတော်ကြီးကျောင်း -----  
 အချိန် ----- ၄:၀၀ PM မှ ----- ၆:၃၀ PM ထိ -----

အစည်းအဝေး အမည် ----- ဒုတိယအကြောင်းအရာများ အစည်းအဝေး -----

(ဖွဲ့စည်းပုံတင်ပြချက်ခြင်း အစည်းအဝေး၊ နုတ်ယူ ရွာလုံးကျွတ် အစည်းအဝေး၊ သေည်ဖြင့်)

အစည်းအဝေးတွင် ဆွေးနွေးသည်၊ အကြောင်းအရာများ

(ဆွေးနွေးဆော် အကြောင်းအရာ၊ အစည်းအဝေးတွင် တင်ပြသော အကြောင်းအရာများ ကို အကျဉ်း ဖော်ပြရမည်၊ အစည်းအဝေးကိုလိုက်၍ ကွဲပြား နိုင်သည်။)

- ၁။ ----- စိတ်ကပ်ခြင်း -----
- ၂။ ----- ဒုတိယအကြောင်းအရာများ ဖွင့်ပြခြင်း -----
- ၃။ ----- ကျေးရွာ၏အကျိုးအမြတ်များ ဖွင့်ပြခြင်း -----
- ၄။ ----- စီမံကိန်း၏အကျိုးအမြတ်များ ဖွင့်ပြခြင်း -----
- ၅။ ----- ကျေးရွာ၏အကျိုးအမြတ်များ ဖွင့်ပြခြင်း -----
- ၆။ ----- စီမံကိန်း၏အကျိုးအမြတ်များ -----
- ၇။ ----- M. Aung Mye Thazan အားဖြင့် -----
- ၈။ ----- နိဂုံးချုပ်ခြင်း -----
- ၉။ -----
- ၁၀။ -----



(၁၂) အစည်းအဝေးတက်ရောက်သူစာရင်း (ပုံစံ စ-၁၂)

ကျား = 41  
 မ = 40  
 ဝေါင်း = 81

လူထုဗဟိုပြုစီမံကိန်းစီမံကိန်းလက်စွဲ  
 အပိုင်း ၃ ၂၉.၉.၂၀၁၅  
 ပုံစံ - စ-၁၂ - အစည်းအဝေးတက်ရောက်သူများ (FORM PC 12)

လမ်းညွှန် စီမံကိန်း အစည်းအဝေးအားလုံးတွင် အသုံးပြုရန်၊ လူထုစည်းရုံးရေးမှူးက ကျေးဇူးတင် တောင်းဆိုရာတွင် စစ်ဆေး၍ ပုံစံ ၂ စီမံကိန်းစီမံကိန်းအချိန်ယာယါ အစည်းအဝေးတက်ရောက်သူများစာရင်းကို ဖြည့်သွင်းရန်

စည်းရုံးရေးမှူးအမည် - ဦးကျော်စွာနိုင်  
 ရက်စွဲ၊ ၄.၁.၂၀၁၆  
 ပြည်နယ်/တိုင်းဒေသကြီး - ရန်ပြည်တော်  
 စီမံကိန်းစီမံကိန်းအဖွဲ့ဝင်ဖြစ်ပါ (✓)  စက်ဝန်း(၁)  စက်ဝန်း(၂)  စက်ဝန်း(၃)  စက်ဝန်း(၄)  
 ကျေးဇူးအပ်ရာ - ငွေပုံ  
 မြို့နယ် - တာဝံတန်း

အစည်းအဝေးခေါင်းစဉ်

စဉ်	အမည်	ကျား (✓)	မ (✓)	အိမ်ထောင်စုကိုယ်စားလှယ်(✓) (၁)	ရရှိ	လက်မှတ်
	ဒေါ် မိလှ		✓	✓	မမာ	x
	ဒေါ် အေး	✓		✓	"	✓
	ဒေါ် အိန်		✓	✓	"	x
	" မိမာ		✓	✓	"	မတမာ
	" များ ကို		✓	✓	"	အေး
	" မအေး		✓	✓	"	မအေး
	" ကစေဇွန်		✓	✓	"	မအေး
	" အမာစေဇွန်		✓	✓	"	မအေး
	ဒေါ် ငွေစိန်	✓		✓	"	ခင်မာစေဇွန်
	" မြင့်စိန်		✓	✓	"	အေး
	" မြင့်စိန်		✓	✓	"	မြင့်စိန်
	" မြင့်စိန်		✓	✓	"	x
	" မြင့်စိန်		✓	✓	"	x
	စုစုပေါင်း	၅	၇၆	၇၆		

(၁) အိမ်ထောင်စုစီမံကိန်းလုပ်ငန်း၊ အမျိုးသား/အမျိုးသမီး အိမ်ထောင်စု တစ်စုကို ကိုယ်စားပြုသူအဖြစ် သုံးစွဲ အမှတ်ပြုပါ။

















လူထုဗဟိုပြုစီမံကိန်း၊ ကျေးလက်ဒေသဖွံ့ဖြိုးတိုးတက်ရေးဦးစီးဌာန

အစည်းအဝေးမှတ်တမ်း

ကျေးရွာအုပ်စု ----- ကျေးရွာ -----  
 ရက်စွဲ ----- ဇူလိုင်လ ၁၀ ၂၀၁၆ ----- နေရာ -----  
 အချိန် ----- ၄:၃၀ PM မှ ၆:၀၀ PM -----

အစည်းအဝေး အမည် ----- ဒုတိယ အစည်းအဝေး (ကော်မတီဖွဲ့စည်းခြင်း) -----

(ရွေးကောက်တင်မြှောက်ခြင်း အစည်းအဝေး၊ ဒုတိယ ရွာလုံးကျွတ် အစည်းအဝေး စသည်ဖြင့်)

အစည်းအဝေးတွင် ဆွေးနွေးသည့် အကြောင်းအရာများ

(ဆွေးနွေးသော အကြောင်းအရာ၊ အစည်းအဝေးတွင် တင်ပြသော အကြောင်းအရာများ ကို အကျဉ်း ဖော်ပြရမည်၊ အစည်းအဝေးကိုလိုက်၍ ကွဲပြား နိုင်သည်။)

- ၁။ ဒုတိယ အစည်းအဝေး မိတ်ဆက် ခြင်း
- ၂။ ဒုတိယ အစည်းအဝေး အစီအစဉ် အား ရှင်းပြခြင်း
- ၃။ Market Ranking ဖြစ် ဦးစားရေး ဗဟိုဌာနများ ရွေးချယ်ဆုံးဖြတ်ခြင်း
- ၄။ ကော်မတီဝင်များ ဖော်စောက် နှင့် ပတ္တရုံးအား ရှင်းပြခြင်း
- ၅။ ကော်မတီဖွဲ့စည်းခြင်း
- ၆။ PRA ခန့်အပ်ခြင်း ဖြစ်ပေါ်လာပါက ရှင်းပြခြင်း
- ၇။ ဒုတိယ အစည်းအဝေး နိဂုံးချုပ်ခြင်း
- ၈။ -----
- ၉။ -----
- ၁၀။ -----

လူထုပဟိုပြုပိမိကိန်း၊ ကျေးလက်ဒေသခွံ့မြီးတိုးတက်ရေးဦးစီးဌာန

ဆွေးနွေးချက်

(အစည်းအဝေးတွင် ဆွေးနွေးသော အကြောင်းအရာများ ကို အကျဉ်း ဖော်ပြရမည်၊ အစည်းအဝေးကိုလိုက်၍ ကွဲပြား နိုင်သည်။ ဆွေးနွေးသမျှ မှတ်တမ်း တင်ရမည်။)

ဤအကြောင်းအရာကို ၂၀၁၆ ခု၊ ၄: ၃၀ အချိန်တွင် စတင် ဖြစ်ပေါ်လာသော အခါ၊ ကျေးရွာ ဝဉ်းနက်ပြီး ကျောင်းတွင် ရှောင်ပစ်ပါသည်။ ထိုအခါတွင် ခုတ်ယူအကြိမ် အစည်းအဝေး၏ အုပ်စွယ်ချက်များကို မိတ်ဆက်ပြီး အစည်းအဝေးအစီအစဉ်အား ဖွင့်ပြောပါသည်။ ထိုအခါတွင် ပထမအကြိမ်အစည်းအဝေးတွင် တင်ပြသော အချက်အလက်များကို မိတ်ဆက်ပြီး မြို့စားရေးမှူးချုပ် ဦးစားရေးမှူးချုပ် ဦးကျော်စွာ၏ အချက်အလက်များကို အကျဉ်းဖော်ပြပါသည်။ ထိုအခါတွင် ကော်မတီဖွဲ့စည်းပုံကို ထပ်မံဖော်ပြပါသည်။ ထိုအခါတွင် ကော်မတီဖွဲ့စည်းပုံ၏ ကျေးရွာအုပ်စုအား ဖြေဖြေ ဖြစ်ပေါ်လာသော အများစုက တင်ပြကြောင်းအား ရှိသမျှ ကော်မတီဖွဲ့စည်းပုံများအဖြစ် ဖွဲ့စည်းပုံ၊ ဆောင်ရွက်ပုံနှင့် ပြဿနာအစီအစဉ်များကို ဖော်ပြပါသည်။ ထိုအခါတွင် ကျေးရွာအုပ်စုအား အစည်းအဝေး ဖြစ်ပေါ်ကြောင်း ဖြေဖြေ ဖြစ်ပေါ်လာသော အချက်အလက်ကို ၈: ၀၀ အချိန်တွင် ဖြစ်ပေါ်ပါသည်။

မှတ်တမ်းပြုသူ (အမည် နှင့် လက်မှတ်) ဦးကျော်စွာ <CF>  
 အထောက်အကူပြုသူ (အမည် နှင့် လက်မှတ်) \_\_\_\_\_

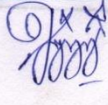

















(၁၃) ကျေးရွာဖွံ့ဖြိုးရေး ဦးစားပေးအစီအစဉ် (ပုံစံ ၈-၃)

အပိုင်း-၃ ၂၉.၉.၂၀၁၅

ပုံစံ ၈-၃ ကျေးရွာဖွံ့ဖြိုးရေး ဦးစားပေးအစီအစဉ် (Form PC 3)

လမ်းညွှန် ချက်/အဆင့်(၃)ကျေးရွာမှိုင်းများချက်အစည်းအဝေးပြီးဆုံးသောအခါ ကျေးရွာစီမံကိန်း အထောက်အကူပြုကော်မတီသည် လူထုစည်းရုံးရေးမှူးအကူအညီဖြင့် ဤပုံစံကိုပြည့်စုံအောင် ဖြည့်သွင်းရမည်။ အားလုံးသောအခက်အခဲအတားအဆီးများ၊ ဖွံ့ဖြိုးမှုဦးစားပေးအစီအစဉ်များလူထုပဟိုပြုစီမံကိန်း၏ ရန်ပုံငွေအရင်းအမြစ်နှင့် မသက်ဆိုင်သည့် လုပ်ငန်းများအားလုံးကိုဖော်ပြရမည်။

လူထုစည်းရုံးရေးမှူး/ဝန်ထမ်း အမည် ဦးကျော်အောင်  
 ဇနီး ဒေါ်ခင်မာမာ စက်ဝန်းအား အမှတ်ခြစ်ပါ (✓)  စက်ဝန်း(၁)   
 မှ စက်ဝန်း(၂)  စက်ဝန်း(၃)  စက်ဝန်း(၄)

ပြည်နယ်/တိုင်း နေပြည်တော် မြို့နယ် တစ်ချောင်း ကျေးရွာအုပ်စု ရွာပုံ ကျေးရွာ ပေါင်လင်သာယာ  
 က. အခက်အခဲအတားအဆီးများအားဆွေးနွေးခြင်း - ယခုလက်ရှိအခြေအနေတွင်ဤကျေးရွာဖွံ့ဖြိုးတိုးတက်ရေးအတွက် အဓိကအခက်အခဲအတားအဆီးများသည် မည်သည်များဖြစ်ပါသနည်း(အမျိုးသား/သမီး အနည်းဆုံးအခက်အခဲ ၅ ခုစီဖော်ပြပါ)

အမျိုးသား အဖွဲ့မှတင်ပြသောအခက်အခဲအတားအဆီးများ		အမျိုးသမီး အဖွဲ့မှတင်ပြသောအခက်အခဲအတားအဆီးများ	
၁	စာသင်ကျောင်းအဆောက်အအုံမရှိခြင်း	၁	စာသင်ကျောင်းအဆောက်အအုံမရှိခြင်း
၂	စက်ဝှေ့ကျွမ်းကျင်မှု မရှိခြင်း	၂	စက်ဝှေ့ကျွမ်းကျင်မှု မရှိခြင်း
၃	ကျေးရွာ၏အဆင်မပြေခြင်း	၃	ကျေးရွာ၏အဆင်မပြေခြင်း
၄	အားလုံးအားလုံးမရှိခြင်း	၄	အားလုံးအားလုံးမရှိခြင်း
၅	ကျွမ်းကျင်မှုမရှိခြင်း	၅	ကျွမ်းကျင်မှုမရှိခြင်း

ခ. မှိုင်းမှိုင်းခြင်း ဤကျေးရွာဖွံ့ဖြိုးတိုးတက်ရေးအတွက်နှောင်လာမည့် (၅)နှစ်အားရည်ရွယ်၍ဆောင်ရွက်ရန်အတွက် မည်သည့်အရာများသည်အဓိကမှိုင်းမှိုင်းချက်ဖြစ်သနည်း။

အမျိုးသားအဖွဲ့မှတင်ပြသောမှိုင်းမှိုင်းချက်များ		အမျိုးသမီးအဖွဲ့မှတင်ပြသောမှိုင်းမှိုင်းချက်များ	
၁	စာသင်ကျောင်း	၁	စာသင်ကျောင်း
၂	စက်ဝှေ့ကျွမ်းကျင်မှု	၂	စက်ဝှေ့ကျွမ်းကျင်မှု
၃	ကျွမ်းကျင်မှု	၃	ကျွမ်းကျင်မှု
၄	မြို့နယ်အဆင်မပြေ	၄	မြို့နယ်အဆင်မပြေ
၅	အားလုံးအားလုံး	၅	အားလုံးအားလုံး

ဂ. ဤကျေးရွာ၏ လာမည့်(၃)နှစ်အတွက် ဦးစားပေး ဖွံ့ဖြိုးတိုးတက်မှု လုပ်ငန်း အစီအစဉ်များအားဖော်ပြပါ။ (လူထုပဟိုပြုစီမံကိန်း ရန်ပုံငွေအတွက် အဆိုပြုသော အစီအစဉ်များကိုဦးစားပေး အဆင့်အလိုက်ဖော်ပြပြီး ကျန် လူထုပဟိုပြု စီမံကိန်း ရန်ပုံငွေအရင်းအမြစ်နှင့် မပတ်သက်သည့်အစီအစဉ်များလည်းဖော်ပြရန်ဖြစ်သည် )

ကျေးရွာအတွက်ဦးစားပေးဖွံ့ဖြိုးတိုးတက်မှု လုပ်ငန်းစဉ်များ	အဆိုပြုသူ (အမျိုးသားများ/ အမျိုးသမီးများ/ အမျိုးသား+အမျိုးသမီး)	လူထုပဟိုပြုစီမံကိန်းအတွက်အဆိုပြုသည်(ဦးစားပေးအဆင့် အလိုက်ဖော်ပြပါ)	ခန့်မှန်း ကုန်စရိတ်	အကျိုးခံစားခွင့်ရှိသူခန့်မှန်းခြေအရေအတွက်
၁ စာသင်ကျောင်း	၈ + ၆	၁	၁၄၀၀၀၀	၄၆



လူထုတို့ပြုစီမံကိန်း၊စီမံကိန်းလက်စွဲ  
အပိုင်း-၃ ၉.၉.၂၀၁၅

၂	စက်ဝဂ်တွင်း	၈ + ၂	၂		
၃	လျှပ်စစ်ဇီး	၈ + ၀	၃		
၄	မြို့ဆေးရုံ	၈ + ၂	၄		
၅	အစားအသုံးစရိတ်	၈ + ၂	၅		
၆					

ဥက္ကဋ္ဌ၊ ကျေးရွာစီမံကိန်းအထောက်အကူပြုကော်မိတီမှအတည်ပြုသည်။

အမည် ဦးတင်ဝင်း လက်မှတ် [Signature] ၄.၁.၂၀၁၆ နေ့စွဲ ၄.၁.၂၀၁၆

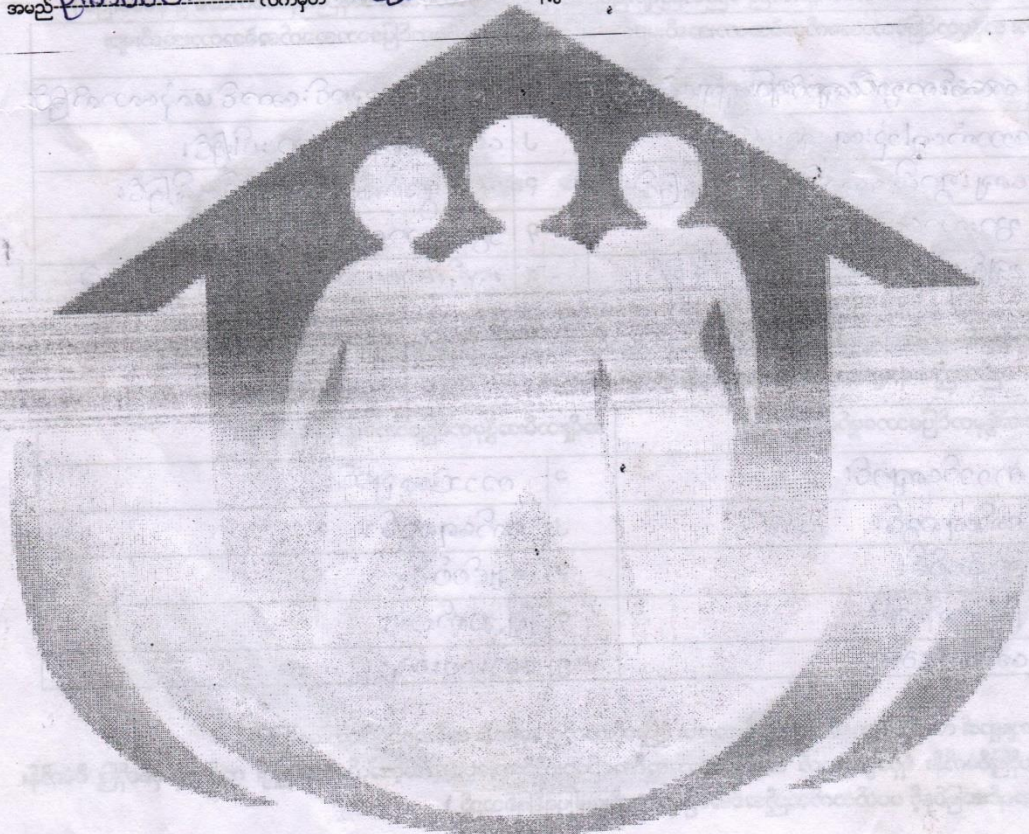

အမျိုးအမည်	အရပ်	လက်မှတ်	နေ့စွဲ
ဦးတင်ဝင်း	မုံရွာ	[Signature]	၄.၁.၂၀၁၆

အမျိုးသားအဖွဲ့မှ တင်ပြသော ဒဂစစ်အခဲ ဒဂတာ၊အစီးများ	အမျိုးသမီးအဖွဲ့မှ တင်ပြသော ဒဂစစ်အခဲ ဒဂတာ၊အစီးများ
၆ ဣဥ၊ဣဥ၊ဣဥ၊ ဗဟုသုတအုတ်၊ပါးခြင်း-	၆ ဣဥ၊ဣဥ၊ဣဥ၊ ဗဟုသုတအုတ်၊ပါးခြင်း
၇ ကျောင်းသား၊ကျောင်းသူများ၊ အားကစား ပြိုင်ပွဲတိုင်း ဗဟိုခြင်း	၇ ကျောင်းသား၊ ကျောင်းသူများ၊ အားကစား၊ ပြိုင်ပွဲတိုင်း ကျောင်းအားကစားတွင်း ဗဟိုခြင်း
၈ စာသင်ကျောင်း၊ဝန်၊ တွင် ဒဂစစ်အခဲဗဟို ဗဟိုခြင်း	၈ စာသင်ကျောင်း၊ဝန်၊ တွင် ဒဂစစ်အခဲဗဟို ဗဟိုခြင်း

အမျိုးသားအဖွဲ့မှ တင်ပြသော ဂုဏ်ဗွဲ့၊ချွန်	အမျိုးသမီးအဖွဲ့မှ တင်ပြသော ဂုဏ်ဗွဲ့၊ချွန်
၆ စာကြည့်တိုက်	၆ စာကြည့်တိုက်
၇ ကျောင်း၊ အားကစား၊ ကွင်း	၇ ကျောင်း၊ အားကစား၊ ကွင်း
၈ ကျောင်း၊ ခြံစည်း၊ ရိုး	၈ ကျောင်း၊ ခြံ စည်း၊ ရိုး

လူထုတံဆိပ်ပြုစီမံကိန်း၊ စီမံကိန်းလက်စွဲ အပိုင်း - (၃) - ၂၉.၁၀.၂၀၁၆

ပုံစံ- ၈-၃ ကျေးရွာခွဲ ဖြိုးရေး ဦးစားပေးအစီအစဉ် (Form PC 3)

လမ်းညွှန်ချက်၊ အဆင့်(၃)ကျေးရွာမှော်မှန်းချက်အစည်းအဝေးပြီးဆုံးသောအခါ ကျေးရွာစီမံကိန်း အထောက်အကူပြုကော်မတီသည် လူထုစည်းရုံးရေးမှူးအကူအညီဖြင့် ဤပုံစံကိုပြည့်စုံအောင် ဖြည့်သွင်းရမည်။

လူထုစည်းရုံးရေးမှူး/ဝန်ထမ်း အမည် **ဦးကျော်ရဲနိုင်**

နေ့စွဲ **၂၀.၁၂.၂၀၁၆** စက်ဝန်းအား အမှတ်ခြစ်ပါ (V)  စက်ဝန်း(၁)   
 စက်ဝန်း(၂)  စက်ဝန်း(၃)  စက်ဝန်း(၄)

ပြည်နယ်/တိုင်း **နေပြည်တော်** ဗြိနယ် **တက်ကျီ** ကျေးရွာအုပ်စု **မုဒုံ** ကျေးရွာ **ညောင်ပင်သာ** ဝေး

က။ အခက်အခဲအတားအဆီးများအားဆွေးနွေးခြင်း - ယခုလက်ရှိအခြေအနေတွင်ဤကျေးရွာခွဲ ဖြိုးတိုးတက်ရေးအတွက် အဓိကအခက်အခဲအတားအဆီးများသည် မည်သည်များဖြစ်ပါသနည်း။ (အမျိုးသား/သမီး အနည်းဆုံးအခက်အခဲ ၅ ခုစီဖော်ပြပါ)

အမျိုးသား အဖွဲ့မှတင်ပြသောအခက်အခဲအတားအဆီးများ		အမျိုးသမီး အဖွဲ့မှတင်ပြသောအခက်အခဲအတားအဆီးများ	
၁	သောက်သုံးရေ ခက်ခဲခြင်း	၁	ကျန်းမာရေး အသိပညာမရှိချိန်က ဆေးကုသခြင်း
၂	ပစ္စည်း လာရခက်ခဲခြင်း	၂	အသိပညာ နိမ့်ပါးခြင်း
၃	ကလေးများ ဖယ်ခြားစားသောက်ခြင်း	၃	စားသောက်ရေးအဖွဲ့ ဖွဲ့စည်းခြင်း
၄	လူနေမှု အခက်အခဲများ	၄	အသက်မွေးဝမ်းကြောင်း ခက်ခဲခြင်း
၅	ကလေးများ ခက်ခဲခြင်း	၅	ကလေး ငယ်များ ကျန်းမာရေးအသိပညာ မရှိခြင်း

ခ။ မှော်မှန်းခြင်း နောင်လာမည့် (၅) နှစ် အတွင်း ကျေးရွာခွဲ ဖြိုးရေး မှော်မှန်းလျာထားချက်များအား တင်ပြပါ။

အမျိုးသားအဖွဲ့မှတင်ပြသောမှော်မှန်းချက်များ		အမျိုးသမီးအဖွဲ့မှတင်ပြသောမှော်မှန်းချက်များ	
၁	စက်ရေတွင်း ၅ ခု ရှိ ဖြစ်	၁	ဆေးပေးခန်း ၅ ခု ရှိ ဖြစ်
၂	လမ်း ၁၂ ပြင် ဖြစ်	၂	စာကြည့်တိုက် ၅ ခု ရှိ ဖြစ်
၃	ကျောင်း ၁၃ ခု ရှိ ဖြစ်	၃	လမ်း ၁၂ ပြင် ဖြစ်
၄	ဆိလီယာ ၅ ခု ရှိ ဖြစ်	၄	အသက်မွေးဝမ်းကြောင်း ဝင်ရောက် ဝင်ရောက် ရှိ ဖြစ်
၅	စက်ရေ ၅ ခု ရှိ ဖြစ်	၅	ကျောင်း ၁၃ ခု ရှိ ဖြစ်

ဂ။ လူထုစီမံကိန်း၏ လာမည့် (၃) နှစ်အတွက်အကျိုးဝင်သော ဦးစားပေး ဖွံ့ဖြိုးတိုးတက်မှု လုပ်ငန်း အစီအစဉ်များအားဖော်ပြပါ။

အဆင့်	ကျေးရွာအတွက် ဦးစားပေး ဖွံ့ဖြိုးတိုးတက်မှု လုပ်ငန်းစဉ်များ	အဆိုပြုသူ(အမျိုးသားများ/ အမျိုးသမီးများ/အမျိုးသား+ အမျိုးသမီး)	ခန့်မှန်းကုန်ကျ စရိတ်	အကျိုးခံစားခွင့်ရှိသူ ခန့်မှန်းခြေအရေအတွက်
၁	လမ်း	၈ + ၆	၉၄၀၀၀၀၀	၁၂၉၉
၂	ဆေးပေးခန်း	၆	၉၄၀၀၀၀၀	၁၂၉၉
၃	ကျောင်း ၁၃ ခု ရှိ	၈	၉၄၀၀၀၀၀	၃၈
၄	ကျောင်း မူလယာ	၆	၉၄၀၀၀၀၀	၃၈
၅	စာကြည့်တိုက်	၆	၉၄၀၀၀၀၀	၁၂၉၉
၆	ဆိလီယာ	၈	၉၄၀၀၀၀၀	၁၂၉၉
၇	စက်ရေတွင်း	၈	၉၄၀၀၀၀၀	



လူထုဗဟိုပြု စီမံကိန်း၊ စီမံကိန်းလက်စွဲ အပိုင်း - (၃) - ၂၉.၁၀.၂၀၁၆

ယူလူထုစီမံကိန်း၏ လာမည့် ( ၃ )နှစ်အတွက်အကျုံးမဝင်သော ဦးစားပေး ဖွံ့ဖြိုးတိုးတက်မှု လုပ်ငန်း အစီအစဉ်များအားဖော်ပြပါ။

အဆင့်	ကျေးရွာအတွက်ဦးစားပေးဖွံ့ဖြိုးတိုးတက်မှု လုပ်ငန်းစဉ်များ	အဆိုပြုသူ(အမျိုးသားများ/ အမျိုးသမီးများ/အမျိုးသား+ အမျိုးသမီး)	အခန်းကဏ္ဍ
၁	စာသင်ပွေး ၀.၆၆ (ကြောင်းသစ်တန်း မလကချွန်)	မ	
၂	စာသင်ပွေး ၀.၆၆ (ကြောင်းသစ်တန်း (ပန်းစုံ၊ မလကချွန်))	က	
၃	လုပ်ယာသုံး ဝန်ကရိယာ	က	
၄			
၅			

ဥက္ကဋ္ဌ၊ ကျေးရွာစီမံကိန်းအထောက်အကူပြုကော်မတီမှအတည်ပြုသည်။

အမည် ဦးစာဇဝင် လက်မှတ် [Signature] ၂၀.၁၀.၂၀၁၆ နေ့စွဲ ၂၀.၁၂.၂၀၁၆

၁			
၂			
၃			
၄			
၅			

အဆင့်	ကျေးရွာအတွက်ဦးစားပေး ဖွံ့ဖြိုးတိုးတက်မှု လုပ်ငန်းစဉ်များ	အဆိုပြုသူ(အမျိုးသားများ/ အမျိုးသမီးများ/အမျိုးသား+ အမျိုးသမီး)	အခန်းကဏ္ဍ
၁		မ	
၂		မ	
၃		က	
၄		မ	
၅		မ	
၆		က	
၇		က	

(၁၄) ကျေးရွာအုပ်စုစီမံကိန်း လုပ်ငန်းခွဲရွေးချယ်ခြင်း ပုံစံ (ပုံစံ ၈-၄)

လူထုဝဟ်ပြိုင်စီမံကိန်းစီမံကိန်းလက်စွဲ

အပိုင်း-၃ ၉.၉.၂၀၁၅

ပုံစံ ၈-၄ ကျေးရွာအုပ်စုစီမံကိန်းလုပ်ငန်းခွဲရွေးချယ်ခြင်းပုံစံ

လမ်းညွှန်ချက် ။ ကျေးရွာအုပ်စုစီမံချက်ရေးဆွဲသည့်အစည်းအဝေးတွင် ဤပုံစံအားလူထုဆန္ဒမေးမြန်း / လက်ထောက်နည်းပညာမှူးတို့၏ အကူအညီဖြင့်ပြည်ပုံစံ ဖြည့်သွင်းရမည်။ ဤပုံစံအားဖြည့်ပုံစံဖြည့်သွင်းပြီးပါကကျေးရွာအုပ်စုဖွဲ့စည်းထက်ရေစီမံချက်တွင်နောက်ထက်တွဲဖော်ပြင်ပုံစံထားရမည်။ CF မှ အချက်အလက်များကို MIS သို့ ထည့်သွင်းရမည်။
ကျေးရွာစည်းရုံးရေးမှူး/ဝန်ထမ်းအမည် ၁၁.၁.၂၀၁၅
နေ့စွဲ ၁၁.၂.၂၀၁၆
ပြည်နယ်/တိုင်း နေပြည်တော် မြို့နယ် တာဝ် ကျွန်း
စက်ဝန်းအားအမှတ်ဖြစ်ပေါ်(၂)၊ စက်ဝန်း(၁)၊ စက်ဝန်း(၂)၊ စက်ဝန်း(၃)၊ စက်ဝန်း(၄)
ကျေးရွာအုပ်စု နှစ်

ကျေးရွာအမည်	ဆောင်ရွက်မည့် လုပ်ငန်းများ	အတိုင်းအတာ	ခန့်မှန်း တိုက်ရိုက်အကျိုး ခံစားရရှိသူများ	အဆိုပြုစာပြသ	ခန့်မှန်းကုန်ကျစရိတ်		
					စီမံကိန်းမှ ထည့်သွင်းမှု	ကျေးရွာမှ ထည့်သွင်းမှု (ဖော်ပြပါ)	စုစုပေါင်း
နှစ်	ကျောင်း ခန်းမ ၁၀ နေရာ၊ ခန်းမ ၂၂ နေရာ	၁၆'x'၄'	၃၈၆	<input type="checkbox"/> ကျား <input type="checkbox"/> မ <input checked="" type="checkbox"/> ကျား+မ	၅၂၅၆၀၀၀	-	၅၂၅၆၀၀၀
နှစ်	စာသင်ကျောင်း ဆောင်ရွက်ခြင်း	၈၇'x'၃၃'x'၁၇'	၃၈၆	<input type="checkbox"/> ကျား <input type="checkbox"/> မ <input checked="" type="checkbox"/> ကျား+မ	၄၉၂၅၀၀၀	-	၄၉၂၅၀၀၀
လျှောက်ပင်ယာဇာလ	စာသင်ကျောင်း ဆောင်ရွက် များခြင်း	၆၀'x'၃၆'x'၁၇'	၄၆	<input type="checkbox"/> ကျား <input type="checkbox"/> မ <input checked="" type="checkbox"/> ကျား+မ	၉၀၀၉၀၀၀	၃၉၈၅၀၀၀	၃၃၁၀၀၀၀
				<input type="checkbox"/> ကျား <input type="checkbox"/> မ <input checked="" type="checkbox"/> ကျား+မ			
				<input type="checkbox"/> ကျား <input type="checkbox"/> မ <input checked="" type="checkbox"/> ကျား+မ			

ရာထူး ကျေးရွာအုပ်စု စီ/ထောက်ကော်မတီ ဥက္ကဋ္ဌ အမည် မတင်မကနား၊ လက်မှတ် ၆၃၇: ရက်စွဲ ၁၁.၂.၂၀၁၆

လူထုတစ်ပြင် စီမံကိန်း၊ စီမံကိန်းလက်ခွဲ အပိုင်း - (၃) - ၂၉:၁၀.၂၀၁၆  
 ၃၀-၀-၄၀ကျေးရွာအုပ်စုစီမံကိန်းလုပ်ငန်းခွဲရွေးချယ်ခြင်းပုံစံ (Form PC 4)

လမ်းညွှန်ရွက်စီမံကိန်းလုပ်ငန်းခွဲရွေးချယ်မှုအစည်းအဝေးပြီးနောက်တွင် ကျေးရွာအုပ်စုမှ CF/TFတို့၏ အကူအညီရယူ၍ ကျေးရွာစီထောက်တော်မတီမှ လက်မှတ်ရေးထိုးပြီး အဆိုပါပုံစံအား ပြည့်စုံအောင်ပြည့်သွင်းရမည်။ ဤပုံစံအား ပြည့်စုံစွာပြည့်သွင်းပြီးပါက ကျေးရွာအုပ်စုမှ မြို့တိုင်းတာဝန်ခံချက်တွင် TPIC သို့ ပေးပို့ရန်အတွက် နောက်ဆက်တွဲအဖြစ် တားရံရမည်။ CF မှ ကျေးရွာထပ်ရွာချင်းစီ၏ စီမံကိန်းလုပ်ငန်းခွဲဆိုင်ရာ အချက်အလက်များကို MIS သို့ ထည့်သွင်းရမည်။ (ယခုစီမံကိန်းလုပ်ငန်းခွဲ မလုပ်ကိုင်သော ကျေးရွာများ မပါဝင်ပါ။)

ကျေးရွာစည်းရုံးရေးမှူး/ဝန်ထမ်းအမည် ဦးကျော်စွာ နိုင်၊ နေအိမ် ၂၅၀၀၀၀  
 နေရပ် ၂၆.၂.၂၀၁၆  
 ပြည်နယ်/တိုင်း ကြီးကြပ်ရေးမှူးရုံးမှ ၀၁၀၂၅၀၀၀၀ ကျေးရွာအုပ်စု ရွာ ၂၃

ကျေးရွာအမည်	ဆောင်ရွက်မည့် လုပ်ငန်းများ	အတိုင်းအတာ	ခန့်မှန်းတိုက်ရိုက် အကျိုးခံစားခွင့်ရှိ သူများ	အဆိုပြုတင်ပြသူ	ခန့်မှန်းကုန်ကျစရိတ်			စုစုပေါင်း
					စီမံကိန်းမှ တည်ပိုင်မှု	ကျေးရွာမှ ထည့်ပိုင်မှု	အခြားထည့်ပိုင်မှု(ခေါ်ပြပါ) အမည်/အဖွဲ့	
ကျွတ်	ကျေးငါးခြံ အညှိုးရွှေ၊ မြေဖြင့်	၂၀၅၂	၃၀၀၂	<input type="checkbox"/> ကျား <input type="checkbox"/> မလ <input type="checkbox"/> ကျား+မ	၁၁၆၄၃၉၅၀	-	၂၄၅၆၀၅၀	၁၂၀၀၀၀၀၀
ညောင်မလိမာ	ကျေးငါးခြံ အညှိုးရွှေ၊ မြေဖြင့်	၁၁၆၇	၆၀၉	<input type="checkbox"/> ကျား <input type="checkbox"/> မလ <input type="checkbox"/> ကျား+မ	၆၀၀၀၀၀	-	-	၁၀၃၇၆၀၅၀
				<input type="checkbox"/> ကျား <input type="checkbox"/> မလ <input type="checkbox"/> ကျား+မ				
				<input type="checkbox"/> ကျား <input type="checkbox"/> မလ <input type="checkbox"/> ကျား+မ				

ရာထူး ကျေးရွာအုပ်စု စီ/ထောက်တော်မတီ ဥက္ကဋ္ဌ အမည် လက်မှတ် ရက်စွဲ ၂၆.၂.၂၀၁၆  
 မတင် မာကဒ်

၁၅။ ကဏ္ဍအလိုက်ဦးစားပေးဖွံ့ဖြိုးရေးလုပ်ငန်းစဉ်များ



နောက်ဆက်တွဲ(၄)ခြားနားသောအပိုင်းများအတွက်ဦးစားပေးဖွံ့ဖြိုးရေးလုပ်ငန်းစဉ်များအနှစ်ချုပ်

မူရင်းအား VPSC တွင်ထားရှိရပါမည်။ အခြားဌာနဆိုင်ရာများနှင့်ညှိနှိုင်းရန်အတွက်မိတ္တူအား သို့ပို့ရပါမည်။ MIS data အနေဖြင့်သွင်းရန်မလိုအပ်ပါ။

TPIC

	အဆင့်	လုပ်ငန်း	မည်သူ့ဦးစားပေးလဲ	လ/နှစ်	ကျေးရွာမှတာဝန်ခံသူ သို့မဟုတ်အုပ်စု	ပြင်ပမှမည်သူ ထောက်ပံ့မလဲ
အခြေခံအဆောက်အအုံ	၁	စာသင်ကျောင်းဆောက်လုပ်ခြင်း	မ ( ✓ ) ကျား( ✓ )	၂၀၁၆	ကျေးရွာစီ/ထောက်	လူထုဗဟိုပြု စီမံကိန်း
	၂	စက်ရေတွင်း	မ ( ✓ ) ကျား( ✓ )	၂၀၁၇	ကျေးရွာစီ/ထောက်	လူထုဗဟိုပြု စီမံကိန်း
	၃	လျှပ်စစ်မီး	မ ( ✓ ) ကျား( ✓ )	၂၀၁၈	ကျေးရွာစီ/ထောက်	ပြင်ပအလှူရှင်
	၄	မြို့ဆက်လမ်း	မ ( ) ကျား( )	၂၀၁၉		ဌာနဆိုင်ရာ
	၅	ဆေးပေးခန်း	မ ( ) ကျား( )	၂၀၂၀		ဌာနဆိုင်ရာ
အသက်မွေးဝမ်းကြောင်းမျှ/စိုက်ပျိုးရေး	၁		မ ( ✓ ) ကျား( )		စီ/ထောက်ကော်မတီ	ဌာနဆိုင်ရာ
	၂		မ ( ) ကျား( ✓ )		စီ/ထောက်ကော်မတီ	ဌာနဆိုင်ရာ
	၃		မ ( ) ကျား( )			
	၄		မ ( ) ကျား( )			
	၅		မ ( ) ကျား( )			
ကျန်းမာရေးနှင့်အဟာရ	၁		မ ( ✓ ) ကျား( ✓ )	၂၀၁၈	ကျေးရွာစီ/ထောက်	ပြင်ပအလှူရှင်
	၂		မ ( ) ကျား( )			
	၃		မ ( ) ကျား( )			
	၄		မ ( ) ကျား( )			
	၅		မ ( )			

			ကျား( )			
ပညာရေး						
ပညာရေး	၁		မ ( ) ကျား( )			
	၂		မ ( ) ကျား( )			
	၃		မ ( ) ကျား( )			
	၄		မ ( ) ကျား( )			
	၅		မ ( ) ကျား( )			
အခြား (မွေးမြူရေး)						
အခြား (မွေးမြူရေး)	၁		မ ( ) ကျား( )			
	၂		မ ( ) ကျား( )			
	၃		မ ( ) ကျား( )			
	၄		မ ( ) ကျား( )			
	၅		မ ( ) ကျား( )			

၁၆။ ကျေးရွာဖွံ့ဖြိုးရေးစီမံချက်အရည်အသွေးထိန်းချုပ်မှု(Checklist For VDP)

အရည်အသွေးထိန်းချုပ်သူအမည် -

(၁) ကျေးရွာဖွံ့ဖြိုးရေးစီမံချက်စာရွက်စာတမ်းပြည့်စုံမှုကိုစစ်ဆေးပါ (OM အရ)

- မျက်နှာဖုံး (အဖုံး)
- မာတိကာ
- ကျေးရွာအခြေခံအချက်အလက်များ
- လူမှုဆန်းစစ်ခြင်းအကျဉ်းချုပ်နှင့် PRA လုပ်ငန်းစဉ်
- အမျိုးသား/အမျိုးသမီးအဖွဲ့ များ၏အခက်အခဲများ
- ကျေးရွာမျှော်မှန်းချက် (ဆွေးနွေးချက်ရလဒ်)
- အမျိုးသား/အမျိုးသမီးအဖွဲ့ များသဘောတူထားသည့်နောင်လေးနှစ်အတွက်ဦးစားပေးလုပ်ငန်းများ စာရင်း (အခြေခံအဆောက်အအုံ၊အသက်မွေးမှု၊ပညာရေး၊လူမှုရေးထိန်းသိမ်းမှုစသည်ဖြင့်)

နောက်ဆက်တွဲများ

- လူမှုရေးအကဲဖြတ်မှုစာရွက်စာတမ်းခါတ်ပုံနှင့်PRA လုပ်ငန်းစဉ် (ဖြစ်နိုင်လျှင်)
- မြေပုံများပါရမည်၊စည်းစိမ်ပိုင်ဆိုင်မှုအဆင့်၊Venn ပုံ
- ကျေးရွာစီမံကိန်းရေးဆွဲရေးအစည်းအဝေးမှတ်တမ်းမိတ္တူ
- ကျေးရွာ၏အချက်အလက် (PC-1)
- ကျေးရွာမျှော်မှန်းချက်

(၂) လူမှုရေးအကဲဖြတ်မှုအရည်အသွေးနှင့် ကျေးရွာဖွံ့ဖြိုးရေးစီမံချက် (VDP) ကိုစစ်ဆေးပါ။

- ကျေးရွာဖွံ့ဖြိုးရေးစီမံချက်ရေးဆွဲရာတွင်ပါဝင်သောလူဦးရေ(အမျိုးသား/အမျိုးသမီး)
- လူမှုရေးအကဲဖြတ်မှုအရည်အသွေးနှင့်ကျေးရွာဖွံ့ဖြိုးရေးစီမံချက်အတွက်အသုံးပြုသည့်ရက်ပေါင်း
- PRA ပစ္စည်းများအသုံးပြုသည့်အရေအတွက်
- ပါဝင်သောဦးရေနှင့်လုပ်ငန်းများမှတ်တမ်းတင်ခြင်း  
(အစည်းအဝေးမှတ်တမ်းအဖွဲ့ ခါတ်ပုံ၊တိုင်းရင်းသားလူနည်းစုနှင့်ထိခိုက်လွယ်သောအဖွဲ့ များ)
- အလွန်ကောင်း
- ကောင်း
- ညံ့

- လုပ်ငန်းများမှတ်တမ်းတင်ခြင်းနှင့်အမျိုးသမီးအဖွဲ့အစည်းအဝေး၏ရလဒ်အားခွဲခြားပေးထားသလာ  
း
  - ရှိ/မရှိ
- စီမံကိန်းအရေအတွက် (အမျိုးသား/အမျိုးသမီးရွေးချယ်မှုအရေအတွက်)
- PRA နှင့်သက်ဆိုင်သောအခြားစီမံကိန်းအရေအတွက်(အမျိုးသား/အမျိုးသမီးရွေးချယ်မှု  
အရေအတွက်)