

ပြည်ထောင်စုသမ္မတ မြန်မာနိုင်ငံတော် အစိုးရ  
စိုက်ပျိုးရေး၊ မွေးမြူရေးနှင့် ဆည်မြောင်း ဝန်ကြီးဌာန  
ကျေးလက်ဒေသဖွံ့ဖြိုးတိုးတက်ရေး ဦးစီးဌာန  
မြောင်မြို့နယ်



လူထုဗဟိုပြုစီမံကိန်း

National Community Driven Development Project  
(NCDDP)



ကျေးရွာဖွံ့ဖြိုးရေးအစီအစဉ်

Village Development Plan (VDP)

ဆင်လှောင်ကျေးရွာ၊ မြစ်သာကျေးရွာအုပ်စု ၊ မြောင်မြို့နယ် ၂၀၁၆ ခုနှစ်၊ ဒီဇင်ဘာလ ၃၁ ရက်

## မာတိကာ

၁။ မြို့နယ်မြေပုံ

၂။ ကျေးရွာမြေပုံ(တည်နေရာ)

၃။ အုပ်စုတွင်ပါဝင်သောကျေးရွာများစာရင်း

၄။ ကျေးရွာအခြေခံအချက်အလက်များ(ကျေးရွာသမိုင်းကြောင်း)

၅။ လူထုပူးပေါင်းပါဝင်သော လူမှုဆန်းစစ်ခြင်းနှင့် အကဲဖြတ်ခြင်းလုပ်ငန်းစဉ်(PSA/PRA)အကျဉ်းချုပ်ဇယား

၆။ ကျေးရွာဖွံ့ဖြိုးရေးအစီအစဉ်အတွက်အသုံးပြုခဲ့သော PRA tools များနှင့်တစ်ခုချင်းစီအတွက် သုံးသပ် ချက်များ

၇။ ကော်မတီဝင်များရွေးချယ်ခြင်းနှင့်ကျေးရွာဖွံ့ဖြိုးရေးအစီအစဉ်ဆောင်ရွက်မှုမှတ်တမ်းဓါတ်ပုံများ

၈။ ကျေးရွာအချက်အလက်(ပုံစံ-၁)

၉။ စီမံကိန်းစက်ဝန်းအချိန်ဇယား(ပုံစံ-၂)

၁၀။ ကျေးရွာဖွံ့ဖြိုးရေးဦးစားပေးအစီအစဉ်(ပုံစံ-၃)

၁၁။ ကျေးရွာအုပ်စုစီမံကိန်းလုပ်ငန်းခွဲရွေးချယ်ခြင်း(ပုံစံ-၄)

၁၂။ အစည်းအဝေးမှတ်တမ်းများ

၁၃။ ကဏ္ဍအလိုက်ဦးစားပေးဖွံ့ဖြိုးရေးလုပ်ငန်းစဉ်များ

# ၁။ မြို့နယ်မြေပုံ

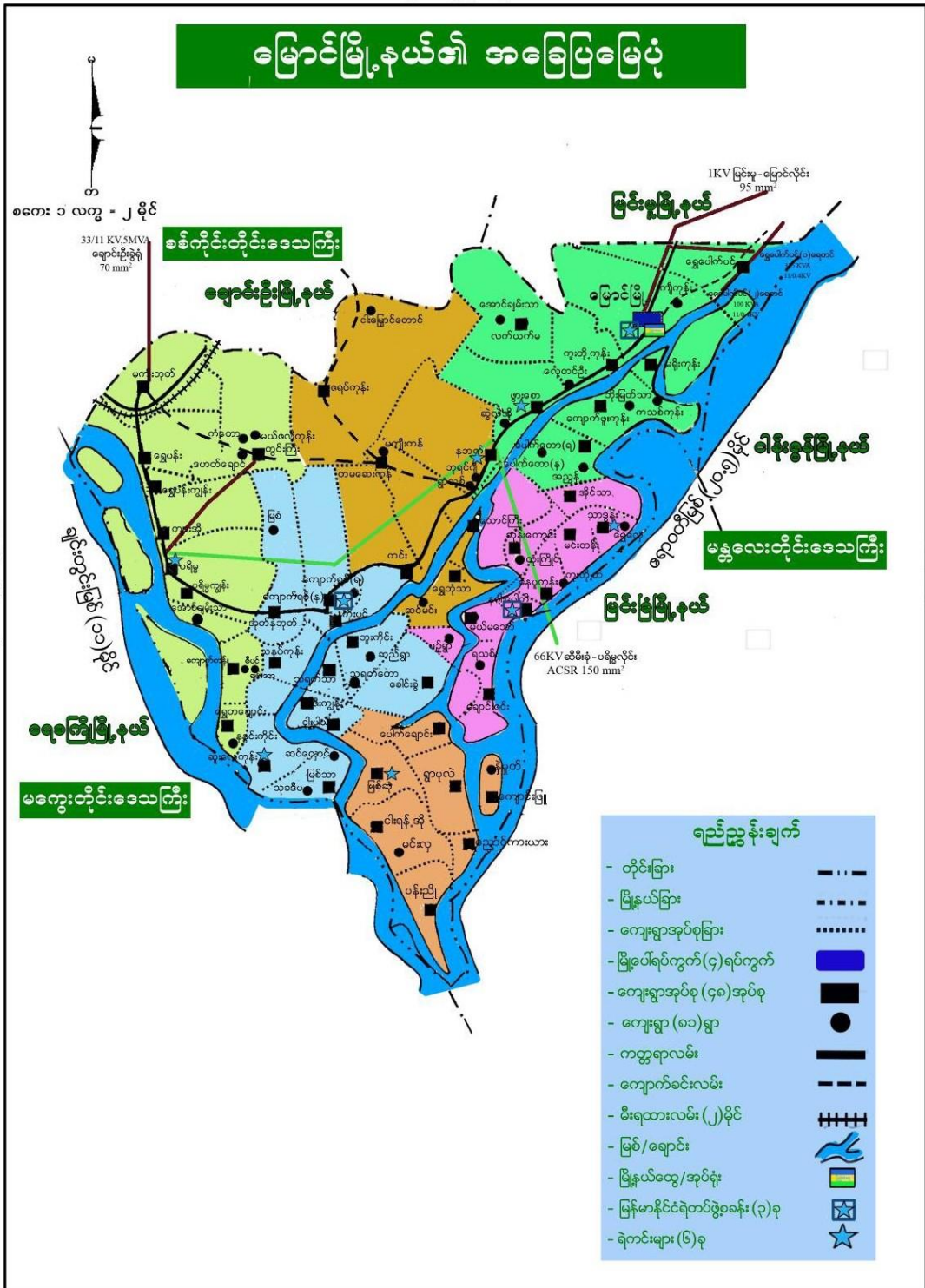

၂။ကျေးရွာမြေပုံ(တည်နေရာ)

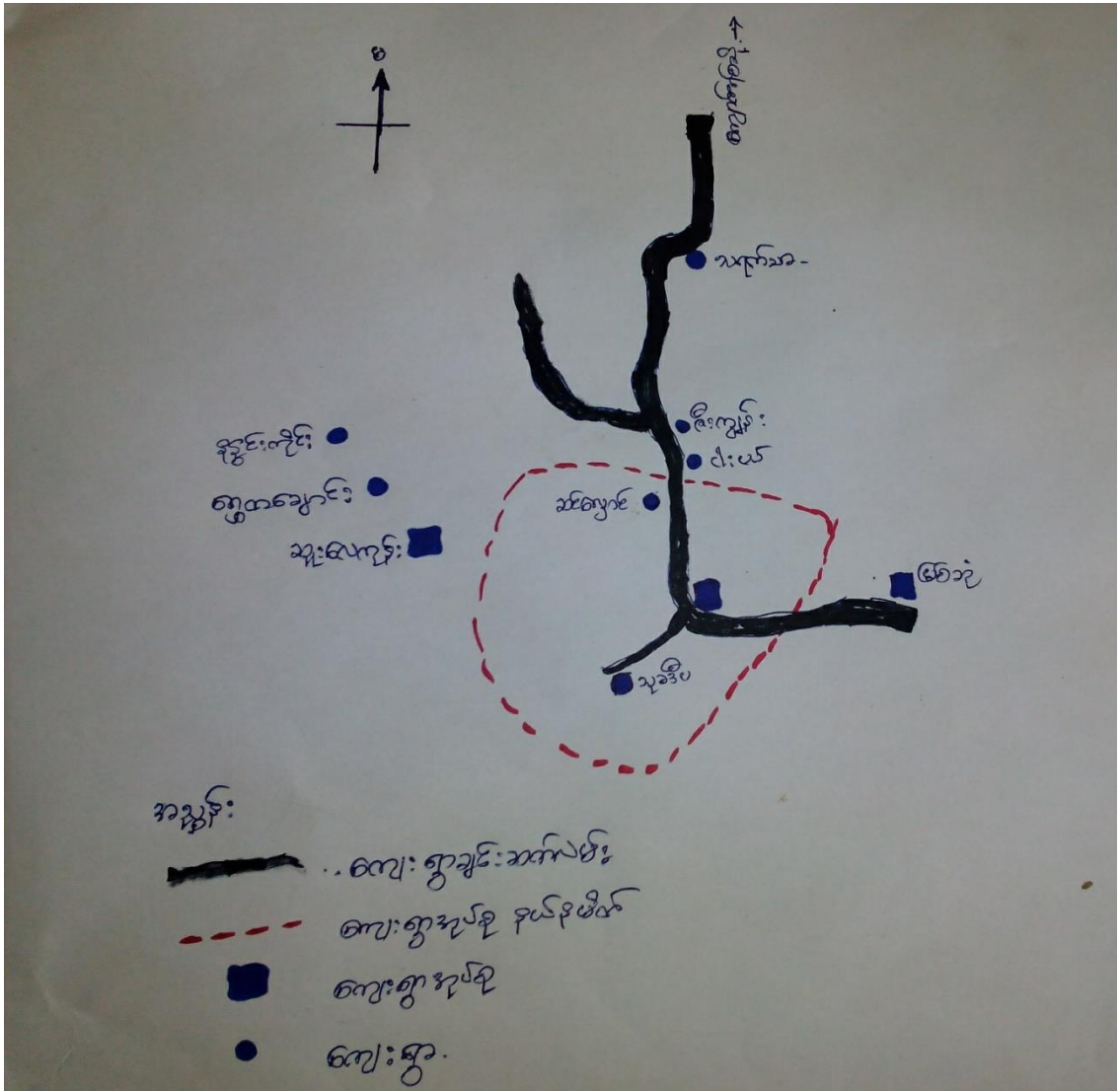

၃။အုပ်စုတွင် ပါဝင်သောကျေးရွာစာရင်း

- (က) မြစ်သာကျေးရွာ
- (ခ) သုခဒီပကျေးရွာ
- (ဂ) ဆင်လှောင်ကျေးရွာ

**၄။ကျေးရွာအခြေခံအချက်အလက်များ( ကျေးရွာသမိုင်းကြောင်း)**

ဆင်လှောင်ကျေးရွာ၏ မူလအမည်မှာ ပျော်ဖွယ် ဖြစ်ပါသည်။ ဂျပန်ခေတ်တွင် ပျော်ဖွယ်နှင့် မြစ်သာ ကျေးရွာများကို ဂျပန်စစ်တပ်များက ဗုံးကြဲတိုက်ခိုက်မည့်သတင်း ကိုကြားသိရ၍ဗုံးဒဏ်မှ လွတ်ကင်းစေရန် ဆင်လှောင်ဟု အမည်ပြောင်း ခဲ့ခြင်းဖြစ်ပါသည်။ဆင်လှောင်ကျေးရွာ၏ မြောက်ဘက်ရှိ ခေတ်အဆက်ဆက်က တည်ထားသော ကိုးတောင်ပြည့်စေတီ အတွင်း ရှိ ဗျည်းအက္ခရာ များအရ နှစ်ပေါင်း ၂၀၀ ကျော်ခန့်က စတည်ခဲ့သောကျေးရွာ ဖြစ်သည်ဟု ယူဆရ ပါသည်။ဘာသာတရားကိုင်းရှိုင်း၍ ဘာသာရေးပွဲတော်များဖြင့် စည်ကားသော ကျေးရွာ တစ်ရွာ ဖြစ်ပါသည်။စိုက်ပျိုးရေးနှင့်မွေးမြူရေး ကို တွဲဖက်လုပ်ကိုင် ကြပါသည်။ယခင်က ကုန်သွယ်မှု ခက်ခဲသော်လည်းယခုအခါ ကုန်းလမ်းဆက်သွယ်မှု ကောင်းမွန်ပါသည် ။စိုက်ပျိုးရေး ၊ကုန်သွယ်ရေး၊ ကျန်းမာရေး ဗဟုသုတအားနည်းပါးနေပါသေးသည်။ ကျေးရွာ၏ အရှေ့ဘက်တွင် ဘုန်းတော်ကြီး ကျောင်းနှင့်မူလတန်းကျောင်း၊မြောက်ဘက်တွင်ဘုရားစေတီနှင့်ကျေးရွာလူမှုကူညီရေးအဆောက်အဦး နှင့်အနောက်ဘက်တွင် ချောင်းများနှင့် သာယာသော ကျေးရွာတစ်ရွာ ဖြစ်ပါသည်။

**ကျေးရွာတွင်းရှိ စုစုပေါင်းအိမ်ထောင်စု နှင့် လူဦးရေ**

အိမ်ထောင်စု	ကျား	မ	စုစုပေါင်း
၉၈	၂၂၂	၂၃၃	၄၅၅

**လူနည်းစုလူမျိုးစုအိမ်ထောင်စု**

အမျိုးအစား	အိမ်ထောင်စု	ကျား	မ	စုစုပေါင်း

**ထိခိုက်လွယ်အုပ်စု**

ထိခိုက်လွယ်အုပ်စု	အိမ်ထောင်စု	ကျား	မ	စုစုပေါင်း
သက်ကြီးရွယ်အို	၂၀	၃	၁၈	၂၁
အမျိုးသမီးဦးဆောင်	၂၈	၀	၂၈	၂၈
မသန်စွမ်း				
မြေယာမဲ့	၂၄	၆၇	၁၁	၇၈

**ကျေးရွာရှိအခြေခံ အဆောက်အအုံများ**

ပညာရေး	ခြံစိပါ	ကျန်းမာရေး	ခြံစိပါ	ဘာသာရေး	
အထက်တန်းကျောင်း		ဆေးရုံ		ဘုရား/စေတီ	√
အလယ်တန်းကျောင်း		ကျန်းမာရေးဌာန		ဘုန်းကြီးကျောင်း	√
မူလတန်းကျောင်း	√	ကျန်းမာရေးဌာနခွဲ		ဟိန္ဒူဘုရားကျောင်း	
မူကြိုကျောင်း		ဆေးခန်း		ခရစ်ယန်ဘုရားကျောင်း	

အခြား		အခြား		ဗလီ	
မှတ်ချက်		မှတ်ချက်		မှတ်ချက်	

**အဓိကစီးပွားရေးလုပ်ငန်းများ**

စိုက်ပျိုးရေး	မွေးမြူရေး	အသေးစားစီးပွားရေး	အခြား
ပဲအမျိုးမျိုး	နွား	ဈေးဆိုင်ငယ်	လယ်ကူလီ
နှမ်း	ဝက်	ခြွေလှေ့စက်	ပြောင်းရွှေ့လုပ်သား
ငရုတ်	ကြက်	လက်ဖက်ရည်ဆိုင်	
ပြောင်းဖူး	မြင်း		

**ကျေးရွာတွင်းအဓိက ပိုင်ဆိုင်မှုများ**

ကျေးရွာပိုင်ဆိုင်မှုများ	စိုက်ပျိုးရေး	စားကျက်ဧရိယာ	သစ်တောဧရိယာ	သဲ/ကျောက်ရရှိမှု	ရေတွင်း/ရေကန်	စက်ရေတွင်း
အရေအတွက်	၇၅ ဧက	၁၀-	-	သဲ	၃၃	၂၀
ကျေးရွာပိုင်ဆိုင်မှုများ	ဆိုင်ကယ်	ကုန်စုံဆိုင် (အငယ်)	စားသောက်ဆိုင်	သရက်ခြံ	ဘုံဘိုင်	
အရေအတွက်	၁၉	၂		၀		

**ကျေးရွာအတွင်းအခြားပိုင်ဆိုင်မှုများ**

ကျေးရွာပိုင်ဆိုင်မှုများ	ရေတင်စက်	ထွန်	ထယ်	ကျွဲ	နွား	လှည်း
အရေအတွက်	၁၃	၁၃	၁၃		၁၁၈	၁၂
ကျေးရွာပိုင်ဆိုင်မှုများ	ဝက်	လယ်ထွန်စက်	ကျွမ်းကျင်လုပ်သား	လုပ်သား	ဆိတ်/သိုး	-
အရေအတွက်		၇	၁၀	၇၅		

အခြားကျေးရွာရှိအသုံးပြုနိုင်သော အရင်းအမြစ်/အချက်အလက်များ

အရင်းအမြစ်	ဆေးခန်း	အထက်တန်း ကျောင်း	ဈေး	ကျွမ်းကျင် လုပ်သား	လုပ်သ ား	မြေတူး စက်	လမ်းကြို စက်
အရေအတွက်				၁၀	၇၅	-	-

၅။ လူထုပူပေါင်းပါဝင်သော လူမှုဆန်းစစ်ခြင်းနှင့် အကဲဖြတ်ခြင်းလုပ်ငန်းစဉ်(PSA/PRA) အကျဉ်းချုပ်

စဉ်	အကြောင်းအရာ	ရက် စွဲ	ဦးတည်အုပ်စု	တက်ရောက်သူ			အဓိက ဆွေးနွေးချက်များ
				ကျား :	မ :	ပေါင် :	
၁	ကျေးရွာလူမှုရေးပြ နှင့်သယံ ဇာတပြမြေပုံ(soci al map/ Resource map)	၃၀.၁၂.၂၀၁၆	ရပ်မိရပ်ဖများ၊ ချမ်းသာ၊အလ ယ်အလတ်နှွမ်း ပါး၊အနှွမ်းပါးဆုံး (အုပ်စု ၂)	၀၇	၀၆	၂၄	အိမ်များ၊အခြေခံအဆောက်အဦးများ၊လမ်း ပန်းဆက်သွယ်ရေး၊ လယ်ယာမြေများ၊ မြစ်ချောင်းများ၊
၂	လူမှုစီးပွားအဆင့် သတ်မှတ် ခြင်း(Wealth Ranking)	၃၀.၁၂.၂၀၁၆	ချမ်းသာ၊အလ ယ်အလတ် နှွမ်းပါး၊အနှွမ်းပါ းဆုံး ရပ်မိရပ်ဖ၊လူင ယ်အုပ်စု	၀၇	၀၆	၂၄	ကျေးရွာလူမှုစီးပွား၊အုပ်စုများခွဲခြားသတ် မှတ်နိုင်ရေးအတွက်အခြေခံစံနှုန်းများသတ် မှတ်ခြင်း ကျေးရွာသားများနှင့်အများသဘောတူသ တ်မှတ်ခြင်း
၃	ရာသီခွင်ပြ ပြက္ခဒိန်(seasonal ccalendar)	၃၀.၁၂.၂၀၁၆	ချမ်းသာ၊အလ ယ်အလတ် နှွမ်းပါး၊အနှွမ်းပါ းဆုံး (အုပ်စု ၁)	၀၆	၀၆	၂၄	ရာသီဥတု၊စိုက်ပျိုးသီးနှံများ၊နေ့စားလုပ်ငန်း များ မွေးမြူရေးလုပ်ငန်းများ၊အစားအစာရရှိမှုမ ျားနှင့် ပွဲတော်များ
၄	အဖွဲ့အစည်းချိတ် ဆက်မှု (Venn Diagram)	၃၀.၁၂.၂၀၁၆	ချမ်းသာ၊အလ ယ်အလတ် နှွမ်းပါး၊အနှွမ်းပါ းဆုံး ရပ်မိရပ်ဖ၊လူင ယ်အုပ်	၀၇	၀၆	၂၄	ကျေးရွာတွင်းရှိအဖွဲ့အစည်းများမည်သို့ သာလုပ်ငန်း များအတွက်မည်သည့်အဖွဲ့များချိတ်ဆက် လုပ်ကိုင်မှု

၅	ပင့်ကူအိမ် ကွန်ယက် (Spider Web)	၃၀.၁၂.၂၀၁၆	ချမ်းသာ၊အလယ်အလတ်နှစ်ပန်း၊အနွမ်းပါးဆုံးရပ်မိရပ်ဖ၊လူငယ်အုပ်စု(အမျိုးသား/သမီး)ပေါင်း	၁၃	၁၄	၂၇	အမျိုးသားနှင့်အမျိုးသမီးများတန်းတူအခွင့်အရေးရရှိမှုနှင့်မရရှိသည့်အကြောင်းအရင်းများ
၆	သုံးစွဲမှုနှင့်ထိန်းချုပ်မှုပြဇယား	၃၀.၁၂.၂၀၁၆	ချမ်းသာ၊အလယ်အလတ်နှစ်ပန်း၊အနွမ်းပါးဆုံးရပ်မိရပ်ဖ၊လူငယ်အုပ်စု(အမျိုးသား/သမီး)ပေါင်း	၁၄	၁၃	၂၇	သဘာဝအရင်းမြစ်များနှင့်ပစ္စည်းများအပေါ်အမျိုးသား/အမျိုးသမီးများပိုင်ဆိုင်ထိန်းချုပ်ခြင်းအကြောင်းရင်းများ
၇	အဓိကအခက်အခဲပြဿနာများ	၃၁.၁၂.၂၀၁၆	အမျိုးသမီးစု		၃၇	၃၇	ဆွေးနွေးထားသော အခြေခံအဆောက်အအုံများနှင့် အသက်မွေးဝမ်းကြောင်း လုပ်ငန်းများ ၊ ပညာရေး ကျန်းမာရေး
၈	အဓိကအခက်အခဲပြဿနာများ	၃၁.၁၂.၂၀၁၆	အမျိုးသားစု	၃၉		၃၉	ဆွေးနွေးထားသော အခြေခံအဆောက်အအုံများနှင့် အသက်မွေးဝမ်းကြောင်း လုပ်ငန်းများ ၊ ပညာရေး ကျန်းမာရေး
၉	ကျေးရွာ၏(၅)နှစ်စာအစီအစဉ်ပြဇယား (Matric Ranking)	၃၁.၁၂.၂၀၁၆	ချမ်းသာ၊အလယ်အလတ်နှစ်ပန်း၊အနွမ်းပါးဆုံးရပ်မိရပ်ဖ၊လူငယ်အုပ်စု(အမျိုးသား/သမီး)ပေါင်း	၃၉	၃၇	၃၉	အကျိုးပြုပြီးရောအကျိုးခံစားခွင့်နှင့်အဓိကလိုအပ်ချက်များပေါ်မူတည်၍ဆုံးဖြတ်သည်။



၆.၁။ကျေးရွာလူမှုရေးအရင်းအမြစ်ပြုမြေပုံ နှင့် သုံးသပ်ချက်

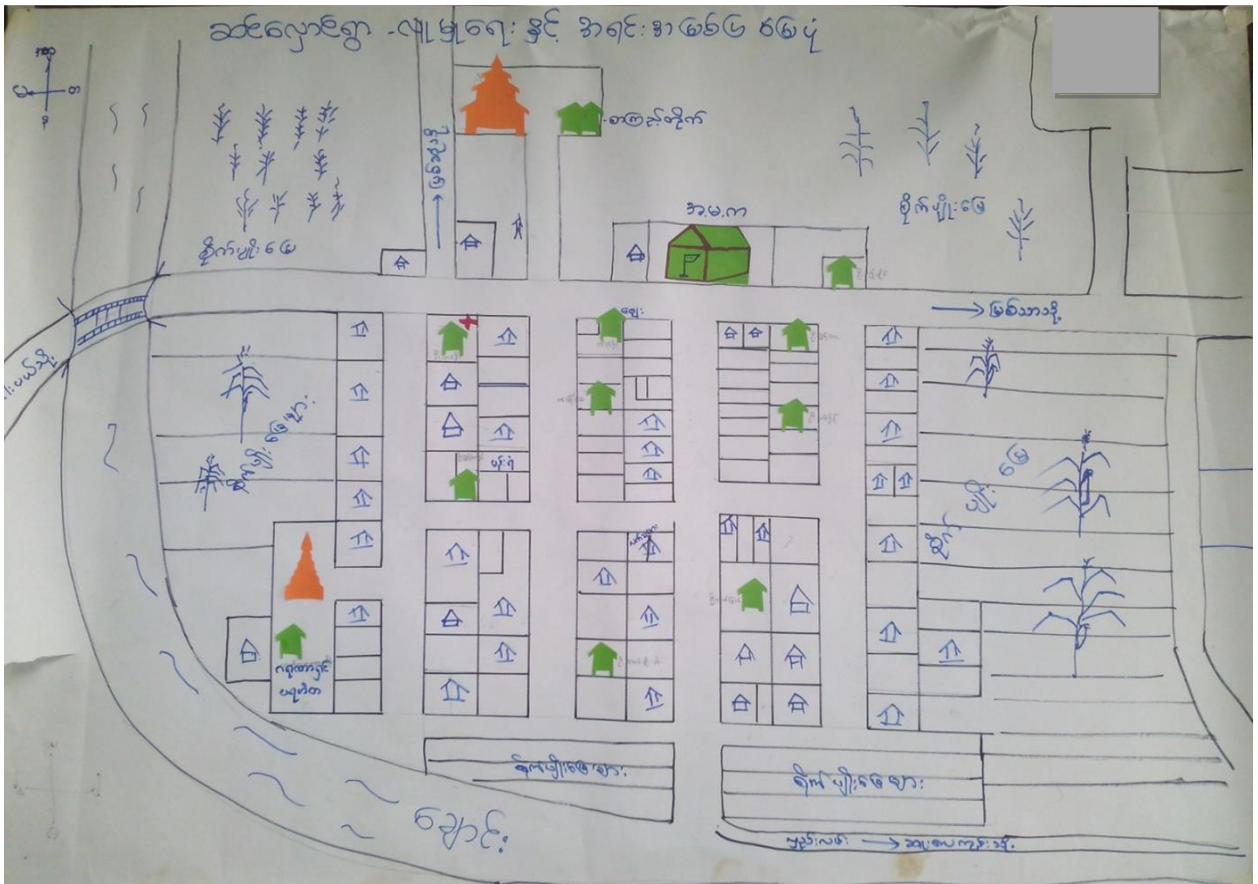

သုံးသပ်ချက်

လူနေထိုင်မှုပုံစံ- ကျေးရွာရှိအိမ်ထောင်စုများသည်စုစည်းပြီးအကွက်ကျပုံဖော်နေထိုင်ကြပါသည်။

လမ်းပန်းဆက်သွယ်ရေး-ရွာတွင်းလမ်းများသည် မြေသားလမ်းများဖြစ်ကြပါသည်။မိုးရာသီတွင် သွားလာရ အလွန်ခက်ခဲပါသည်။ကျေးရွာ ချင်းဆက် လမ်းများမှာလည်း ဂျင်းလမ်းများ ဖြစ်သဖြင့် သွားလာရ လွယ်ကူမှု ရှိပါသည်။ သို့သော် ယခင်နှစ်က မြစ်ရေကြီးမှုကြောင့် ကျေးရွာချင်းဆက် တာဘောင်လမ်း ပျက်စီးသွားသဖြင့် သွားလာရ လွယ်ကူမှု မရှိတော့ပါ။

ကျန်းမာရေး-နာမကျန်းဖြစ်မှုများကို ကျေးရွာတွင်းရှိ ကုန်စုံဆိုင်တွင် ဆေးဝယ်ယူ သောက်သုံး ကြရပါသည်။ ကလေးမွေးဖွားခြင်း ဖျားနာခြင်းများအတွက် ကျေးလက်ဆေးပေးခန်းလိုအပ်ပါသည်။ ရွာတွင်း တွင် အရပ်လက်သည်များဖြင့်သာ အဆင်ပြေသလို မွေးဖွားနေကြရပါသည်။

သောက်သုံးရေ-ကျေးရွာတွင်းရှိ အဝိစီတွင်း များမှ သောက်သုံးရေကို ကောင်းစွာရရှိပါသည်။

**စီးပွားရေးအရင်းအမြစ်-လယ်ယာမြေများကိုအသုံးပြုပုံမျိုးစုံ၊** ငရုပ် ပြောင်းဖူး စသည်တို့ကို စိုက်ပျိုးထုတ်ယူကြပါသည်။ ကျွဲ၊ နွား၊ များကိုလည်းတနိုင်တပိုင်သာမွေးမြူကြပါသည်။ အများအပြား မမွေးမြူနိုင်ခြင်းမှာ စားကျက်မြေ ရှားပါးခြင်းကြောင့်ဖြစ်ပါသည်။ တောင်ယာလုပ်ငန်း ဖြင့် အဓိကအသက်မွေးကြပါသည်။ အခြားမြို့ရွာများသို့လည်း သွားရောက် အလုပ်လုပ်၍ စီးပွားရှာ ကြပါသည်။ ဝင်ငွေရအလုပ်အကိုင် ရှားပါးမှုနှင့် ဒေသထွက်ကုန် မရှိခြင်းကြောင့်ဖြစ်ပါသည်။ နောက်ကျနေပါသည်။ အမျိုးသမီးများအတွက် အသက်မွေးဝမ်းကျောင်းလုပ်ငန်းများဖြစ်သော ဇာထိုး ပန်းထိုးနှင့် စက်ချုပ်လုပ်ငန်းများ သင်ကြားပေးနိုင်လျှင် အမျိုးသမီးများ ဝင်ငွေ တိုးတက် လာနိုင်ပါသည်။

**အရင်းအမြစ်နှင့်ဆက်စပ်သော ပြဿနာများ-** သီးနှံများ အထွက်နှုန်းနည်းခြင်းကြောင့် ဝင်ငွေလျော့ကျပြီး ပညာရေး၊ ကျန်းမာရေး၊ လူမှုရေးထိခိုက်နေသည်ကိုတွေ့ ရပါသည်။ ကျေးရွာတွင်းလမ်းများသည် မိုးပိုင်းတွင်ရေဝပ်၍ သွားလာရ ခက်ခဲပါသည်။ နှစ်စဉ် မြစ်ရေလွှမ်းမိုးမှု ဖြစ်ပေါ်၍ လယ်ယာမြေများ ဂေ့နစ်မြုပ်မှုကြောင့် ဆုံးရှုံးမှု ဖြစ်ပေါ်ပါသည်။ ကျေးရွာတွင် မီးအသုံးပြုမှုအနေနှင့် ဆိုလာ လျှပ်စစ်ဓာတ် အားကိုအသုံးပြုမှုများပြီး ချက်ပြုတ်မှုအတွက် ထင်းကို အသုံးပြုကြပါသည်။ လျှပ်စစ်မီးလင်းရေး ဆောင်ရွက်နိုင်ပါက ကျေးရွာတွင်းရှိအိမ်ထောင်စုများမှ ထင်းရှာဖွေရသက်သာခြင်း မီးဘေး အန္တရာယ် လျော့ပါးသက်သာစေနိုင်ပြီး အိမ်ထောင်စုတိုင်းမှ တနိုင်တပိုင် အိမ်တွင်းမှုလုပ်ငန်းများ ဆောင်ရွက်နိုင်မည်ဖြစ်ပါသည်။ ဝင်ငွေရအလုပ်အကိုင် ရှားပါးမှုကြောင့် အလုပ်အကိုင် အခွင့် အလမ်းများ လိုအပ်လျှက် ရှိပါသည်။ ခေတ်မီ စိုက်ပျိုးကိရိယာ နှင့်မျိုးကောင်းမျိုးသန့်များလည်း လည်းလိုအပ်လျက်ရှိပါသည်။ ကျေးရွာတွင် အစည်းအဝေးပြုလုပ်ရာတွင် ရွာရှိဘုန်းကြီးကျောင်းတွင် သာပြုလုပ်ကြပြီး ဦးပုဒ်ရက်များနှင့်တိုက်ဆိုင်ပါက အစည်းအဝေးအတွက် နေရာအခက်အခဲရှိပါသည်။ ကျေးရွာတွင်စုရပ်ဆောင်ဆောက်လုပ်နိုင်ပါက အစည်းအဝေးပြုလုပ်ခြင်းနှင့်ကျေးရွာအခန်းအနား များအတွက်အဆင်ပြေနိုင်ပါသည်။

**အခြား-**

ကျေးရွာ၏အရှေ့ဘက်တွင်ဘုန်းတော်ကြီးကျောင်း၊ စာသင်ကျောင်းနှင့်စာကြည့်တိုက်တို့တည်ရှိပါသည် ။ ကျေးရွာ၏အနောက်မြောက်ဘက်တွင်ဂရုကာရှင်အသင်းနှင့်စေတီများရှိပါသည်။ ကျောက်ရစ်မှမြစ်ဆုံ သို့သွားသောတာဘောင်လမ်းမကြီးသည်ကျေးရွာ၏ဘေးမှ ဖြတ်သွားပါသည်။ ကျေးရွာကို စိုက်ပျိုးမြေများဖြင့် ဝန်းရံထားပါသည်။ ကျေးရွာတွင် လျှပ်စစ်မီးရရှိပါက ကျေးရွာတွင်း လူမှုဘဝများဖွံ့ဖြိုးတိုးတက်ရုံသာမက ပညာရေး ကျန်းမာရေးနှင့် ဆက်သွယ်ဆောင်ရွက်မှုများပါ တိုးတက်လာနိုင်ပါသည်။

၆.၂။ကျေးရွာ၏လူမှုစီးပွားအဆင့်သတ်မှတ်ခြင်း။(Wealth Ranking)

အဆင့်	အခြေခံစံနှုန်းများ/ညွှန်းကိန်းများ	အိမ်ထောင်စု	ရာခိုင်နှုန်း
အဆင့်ပြေဆုံး	လယ်မြေ ၁၀ ဧက နှင့်အထက်၊ထွန်စက်၊နွား ၂ ရှဉ်း၊ လှည်း၊ဆိုင်ကယ်၊တီဗွီ၊ ပျဉ်ထောင်သွပ်မိုး	၁၁	၁၁.၂၂%
အဆင့်အတင့်အဆင့်ပြေ	ယာမြေဧက(၅)ဧက အထက်၊ဆိုင်ကယ်လှည်းနွား၊သွပ်မိုးထရံကာအိမ်	၁၃	၁၃.၂၆%
နည်းနည်းနွမ်းပါး	ယာမြေဧက(၁)ဧကအထက် ၊ထရံကာထန်းလက်မိုးအိမ်	၅၀	၅၀.၀၂%
အနွမ်းပါးဆုံး	လက်လုပ်လက်စား၊မြေယာမဲ့	၂၄	၂၄.၄၈%
စုစုပေါင်း		၉၈	၁၀၀%

သုံးသပ်ချက်များ

- လယ်ယာမြေပိုင်ဆိုင်မှုကို အဓိကထား၍ စီးပွားရေး အဆင့်သတ်မှတ် ကြပါသည်။
- ရွာရှိအိမ်ထောင်စု၏၁၁.၂၂%မှာ အဆင့်ပြေဆုံးဖြစ်ပြီး၊၁၃.၂၆%မှာသာမာန်အဆင့်ပြေသောမိသားစုများ ဖြစ်သည်။သာမာန်နွမ်းပါးသူများမှာ၅၀.၀၂%ရှိပြီး၊အနွမ်းပါးဆုံးမိသားစုများမှာ ၂၄.၄၈%ရှိသည် ။
- ဆင်းရဲနွမ်းပါးသည့် အကြောင်းရင်းမှာ ရာသီဥတုဖောက်ပြန်ခြင်း၊နှစ်စဉ် ရေကြီးမှုဒဏ်ခံရခြင်း၊ လယ်ယာများရေလွှမ်းမိုးခံရခြင်း၊စားကျက်မြေ ရှားပါးမှုကြောင့်မွေးမြူရေးကိုတွင်ကျယ်စွာမမွေးမြူနိုင်ခြင်း၊မွေးမြူရေးတွင်အသေပျောက်များခြင်း ၊လမ်းပန်းဆက်သွယ်ရေးခက်ခဲမှု ကြောင့် စီးပွားရေးမပြေလည်ခြင်း ဖြစ်ပါသည်။
- ပုံမှန် ဝင်ငွေရ လုပ်ငန်းမရှိခြင်းတို့ကြောင့်လက်လုပ်လက်စားများအတွက် ဝင်ငွေရှားပါး ပါသည်။
- ဝင်ငွေရအလုပ်အကိုင်များဖန်တီးပေးခြင်းဖြင့် စီးပွားရေးဖွံ့ဖြိုးတိုးတက်လာနိုင်ပါသည်။

၆.၃။ ရာသီခွင်ပြ ပြက္ခဒိန်နှင့် သုံးသပ်ခြင်း

ရာသီဥတု	တပေါင်း	ဖေဖော်ဝါရီ	မတ်	ဧပြီ	မေ	ဇွန်	ဇူလိုင်	ဇူလိုင်	စက်တင်ဘာ	အောက်တိုဘာ	နိုဝင်ဘာ	ဒီဇင်ဘာ	အခြား
ရာသီဥတု													ရေကူး
စိုက်ပျိုးရေး				-	-								၃၅% ၂,၀၀၀,၀၀၀ ၆၀% စိုက်ပျိုးရေး
မွေးမြူရေး													၇၅% ၅၀၀,၀၀၀ ၅၀% ရေကူး
ပွဲတော်			-		-				-	-	-	-	၁၀၀%
ဝင်ငွေ				-	-								မိုးရာသီတွင် ဝင်ငွေရရှိမည်
ရွှေ့ပြောင်းလုပ်သား													၃၅% ၅၀၀,၀၀၀ ၁၀% အလုပ်ရှင်များ

သုံးသပ်ချက်

ရာသီဥတု-တပေါင်းလမှ နယုန်လအထိ နွေရာသီဖြစ်ပါသည်။ ဝါဆိုလမှစ၍ တန်ဆောင်မုန်းလ အထိ မိုးရာသီ ဖြစ်ပါသည်။ နတ်တော်မှ တပို့တွဲလထိ ဆောင်းရာသီဖြစ်ပါသည်။ မိုးရာသီတွင် ချင်းတွင်းမြစ်ရေလွှမ်းမိုးမှုကိုခံရပြီး သွားလာရေးနှင့်စိုက်ပျိုးရေးကို ခက်ခဲစေပါသည်။

စိုက်ပျိုးရေး-ပဲတီစိမ်းကိုတန်ခူးလတွင်စိုက်ပျိုးပြီး ဝါဆိုလတွင်ရိတ်သိမ်းကြပါသည်။ ပဲမျိုးစုံကို ပွင့်လင်းရာသီ သီတင်းကျွတ်လတွင်စိုက်ပျိုးပြီး တပို့တွဲ တပေါင်းလတွင်ရိတ်သိမ်းပါသည်။ စိုက်ပျိုးရေးတွင် ပိုးမွှား ကြရောက်မှုနှင့် စိုက်ပျိုး စရိတ်သည် အဓိက ပြဿနာတစ်ရပ်အနေဖြင့်

ရှိပါသည်။ မိုးများ၍သီးနှံများပျက်ဆီးခြင်းနှင့် မျိုးကောင်းမျိုးသန့်မရှိ၊ စိုက်ပျိုးစက်ကိရိယာမလုံ လောက်ခြင်းကြောင့် စိုက်ပျိုးရေးမှာအဓိကပြဿနာရှိပါသည်။

ရွှေ့ပြောင်းလုပ်သား-ကျေးရွာတွင်အလုပ်အကိုင်ရှားပါးခြင်းကြောင့်တနှစ်ပတ်လုံးနီးပါးခန့် အခြားသို့ သွား ရောက်လုပ်ကိုင်ကြပါသည်။ ကျေးရွာတွင်သုံးလခန့်သာနေထိုင်ကြပါသည်။အလုပ်အကိုင်နှင့် ဝင်ငွေအခက်အခဲကြောင့် တခြားကျေး ရွာမြို့များသို့ အလုပ်ထွက်လုပ်ရပါသည်။ နောက်ကျနေ ပါသည်။အမျိုးသမီးများအတွက် အသက်မွေးဝမ်းကျောင်းလုပ်ငန်းများဖြစ်သော ဇာထိုးပန်းထိုးနှင့် စက်ချုပ်လုပ်ငန်းများ သင်ကြားပေးနိုင်လျှင် အမျိုးသမီးများဝင်ငွေတိုးတက်လာနိုင်ပါသည်။

မွေးမြူရေး-တနိုင်တပိုင် မွေးမြူရေးလုပ်ငန်းများကို ရာသီမရွေး မွေးမြူလုပ်ကိုင်ကြပါသည်။ စားကျက်မြေမရှိခြင်းကြောင့် မွေးမြူရေးကို ကောင်းစွာမလုပ်နိုင်ပါ။မွေးမြူရေးအတွက်မ မျိုးကောင်းမျိုးသန့် များ အသိပညာများ လိုအပ်ပါသည်။

ကျန်းမာရေး-ဝါခေါင်လ၊တော်သလင်း၊သီတင်းကျွတ်လများတွင်ဝမ်းပျက်ရောဂါနှင့်သွေးလွန်တုပ်ကွေး ရောဂါဖြစ်တတ်ပါသည်။ နီးစပ်ရာဆေးရုံ နှင့် ကျေးရွာတွင်းကျန်းမာရေးလုပ်သားနှင့် သွားရောက်ကုသ ရပါသည်။

ပွဲတော်-ကဆုန်၊နယုန်၊တပို့ တွဲလများတွင်ဘုရား ပွဲတော်များရှိပါသည်။

၆.၄။ ဗင်းပုံစံကို အသုံးပြု၍ အဖွဲ့အစည်းများ ချိတ်ဆက်မှု နှင့် သုံးသပ်ချက်

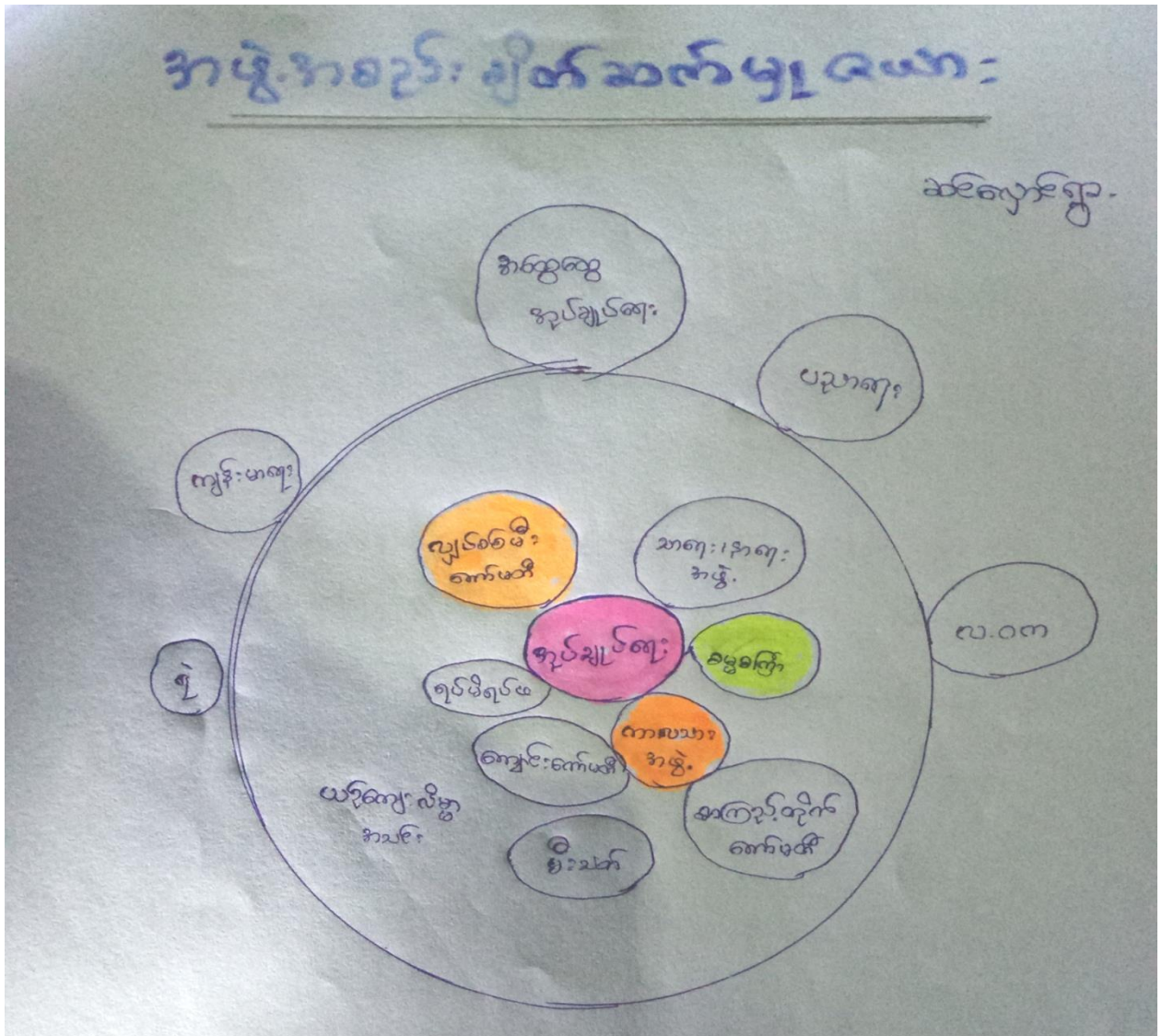

သုံးသပ်ချက်

- ကျေးရွာတွင် အုပ်ချုပ်ရေးအဖွဲ့၊ ရပ်မိရပ်ဖအဖွဲ့၊ ကာလသားအဖွဲ့၊ သာရေးနာရေးအဖွဲ့၊ ဓမ္မစင်္ကြံအဖွဲ့၊ အမျိုးသမီးအဖွဲ့၊ လျှပ်စစ်မီးလင်းရေးကော်မတီ၊ ကျောင်းကော်မတီ အဖွဲ့များရှိပါသည်။
- ကျေးရွာတွင် သာရေးနာရေး လူမှုရေးများကို တာဝန်ခွဲဝေဆောင်ရွက်ကြပြီး အုပ်ချုပ်ရေးအဖွဲ့နှင့် ချိတ်ဆက်ဆောင်ရွက်ကြပါသည်။
- ပညာရေး၊ ကျန်းမာရေး၊ ဖွံ့ဖြိုးရေးနှင့် ဌာနဆိုင်ရာကိစ္စများကို ကျေးရွာအုပ်ချုပ်ရေးမှတစ်ဆင့် ချိတ်ဆက်ဆောင်ရွက်ကြပါသည်။
- အထွေထွေအုပ်ချုပ်ရေး၊ ပညာရေး၊ ကျန်းမာရေး၊ လဝက ဌာနများနှင့် ချိတ်ဆက်ဆောင်ရွက်မှုများပြီး ကျန်ဌာနများကို လိုအပ်မှသာ ဆက်သွယ်ဆောင်ရွက်ကြပါသည်။

၆.၅ ပင့်ကူအိမ်ကွန်ယက်နှင့်သုံးသပ်ခြင်း

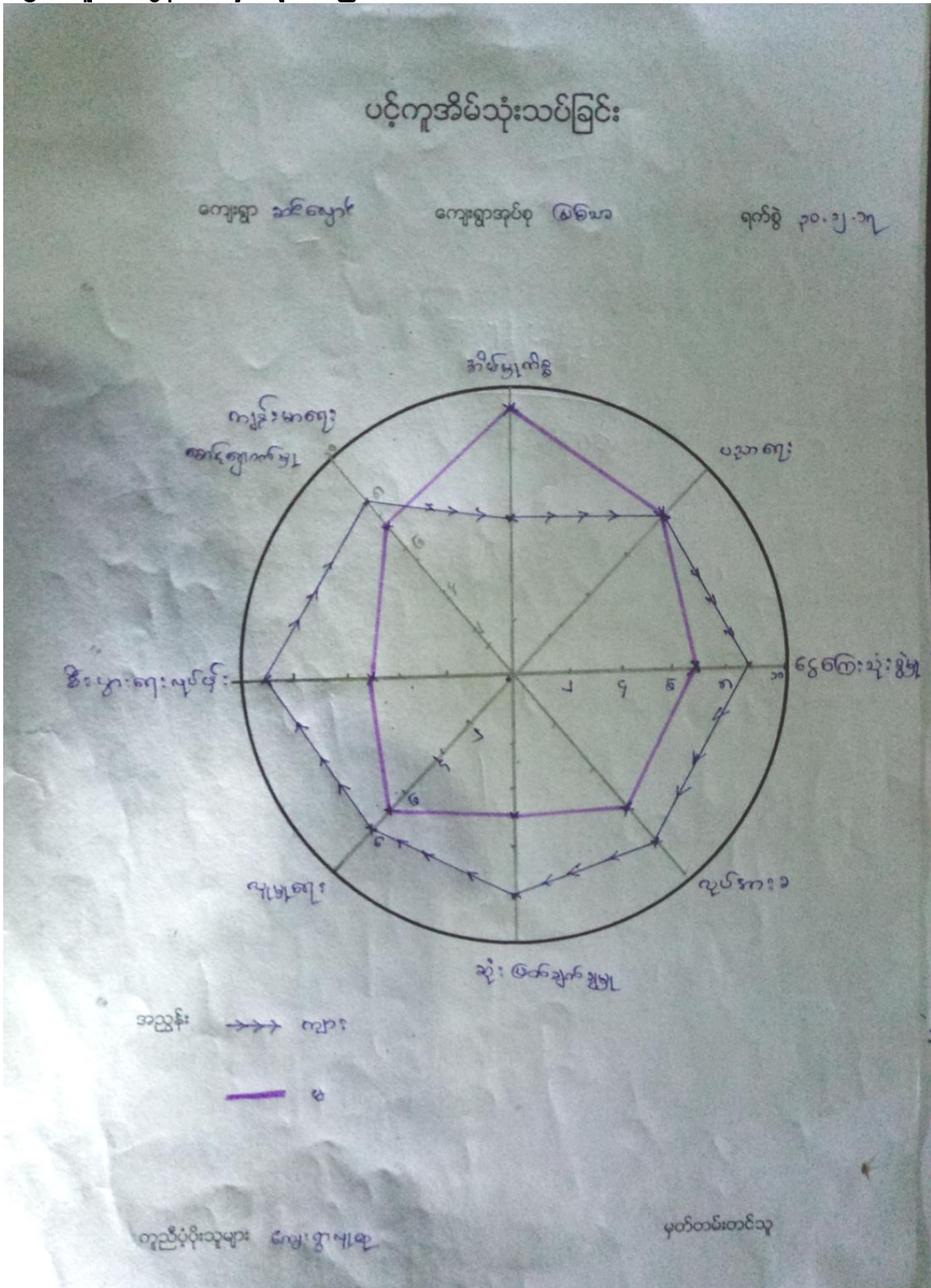

## သုံးသပ်ချက်

- အမျိုးသမီးများသည် ဦးဆောင်နိုင်မှုတွင်အားနည်းနေကြောင်းတွေ့ရသည်ရပ်ရေးရွာရေးကိစ္စများဆုံးဖြတ်ရာတွင်အမျိုးသားများကသာ ဦးဆောင်နေကြပါသည်။
- အမျိုးသမီးများ ပညာရေးနှင့် ကျန်းမာရေး ကဏ္ဍများတိုးတက်မှုရှိပါသည်။
- လုပ်အားခရရှိမှု နှင့် စီးပွားရေး လုပ်ကိုင်နိုင်မှုတို့တွင် အမျိုးသမီးများ နောက်ကျနေပါသည်။အမျိုးသမီးများအတွက် အသက်မွေးဝမ်းကျောင်းလုပ်ငန်းများဖြစ်သော ဇာထိုး ပန်းထိုးနှင့်စက်ချုပ်လုပ်ငန်းများ သင်ကြားပေးနိုင်လျှင်အမျိုးသမီးများ ဝင်ငွေတိုးတက်လာနိုင်ပါ သည်။
- အမျိုးသမီးများသည် အိမ်မှုကိစ္စတွင်အချိန်ကုန်နေရသဖြင့် ဆုံးဖြတ်ချက်နိုင်ခွင့်မရှိပဲ စီးပွားရေးရှာရာ တွင်လည်း အားနည်းနေခြင်းဖြစ်ပါသည်။
- အမျိုးသမီးများသည် အမျိုးသားများထက် အစည်းအဝေးတက်ရောက်မှု အားကောင်းသည်။
- အမျိုးသားများသည် အမျိုးသမီးများထက် ဝင်ငွေသုံးစွဲမှု ပိုများကြောင်းတွေ့ရပါသည်။
- အချို့အရာများတွင် အမျိုးသားများမကပိုပြီးလုပ်ဆောင်နိုင်စွမ်းရှိသောကြောင့် အမျိုးသမီးများကိုပါ လက်တွဲခေါ်ခြင်းဖြင့် ကူညီနိုင်ပါသည်။
- အမျိုးသမီးများသည်လည်း အမျိုးသားများနည်းတူ စွမ်းဆောင်ရည်ရှိသဖြင့် ပူးပေါင်းဆောင်ရွက်စေခြင်း၊လက်တွဲကူညီခြင်းဖြင့် ကျားမ တန်းတူညီမျှမှု ရှိလာပြီး အခက်အခဲပြဿနာများကို လွယ်ကူစွာ ဖြေရှင်းနိုင်မည်ဖြစ်ပါသည်။



၆.၆။ သုံးစွဲမှုနှင့် ထိန်းချုပ်မှုဇယားနှင့် သုံးသပ်ချက်

သုံးစွဲမှုနှင့် ထိန်းချုပ်မှုဇယား

သုံးစွဲမှု ဆင်ကျောင့်မှု

အမျိုးသား	အမျိုးသမီး	အမျိုးသား+အမျိုးသမီး
<p>ထွန်ခက် ဇာယ် ခွား ပေါက်တူး ခက်</p>	<p>တမင်းခို ဘိုး ဖွန် တီး မိုးကြွေ</p>	<p>ဖုန်း၊ ကိစ္စ၊ လက်စွပ်၊ နာဂို၊ အင်္ကျီ၊ ရွှေ လှည်း၊ ခွား၊ လယ်ယာ၊ မြစ်၊ ချောင်း၊</p>

ထိန်းချုပ်မှု

အမျိုးသား	အမျိုးသမီး	အမျိုးသား+အမျိုးသမီး
<p>ဖုန်း၊ ကိစ္စ၊ လက်စွပ်၊ ရွှေကြေး၊ ထွန်ခက် လယ်ယာ၊ မြစ်ချောင်း၊ ခွား၊ ခက်</p>	<p>တမင်းခို မိုးကြွေ</p>	

## သုံးသပ်ချက်

- အမျိုးသမီးများသည်အိမ်မှုကိစ္စနှင့်ဆိုင်သောအရာများကို အဓိက သုံးစွဲကြပါသည်။
- အိမ်တွင်းမှု လုပ်ငန်းများနှင့်ဆိုင်သော ပစ္စည်းများကို အမျိုးသမီးများက ထိန်းချုပ် သုံးစွဲရသည်။
- ထွန်၊ထယ်၊လှည်း၊နွားထွန်စက်၊ကား၊စက်ပစ္စည်းများကို အမျိုးသားများကျွမ်းကျင်စွာ အသုံးပြုပြီး၊ ယာခင်း၊ ဖုန်း၊ဆိုင်ကယ်၊TV ၊လက်ဝတ်ရတနာ ရေကန်၊ စာသင်ကျောင်းများကို အမျိုးသား၊အမျိုးသမီးတူညီစွာ သုံးစွဲကြသည်။
- နွား၊လှည်း၊ကား၊စက်များကို အမျိုးသားများထိန်းချုပ်ပြီး၊ယာခင်း၊ဖုန်း၊ဆိုင်ကယ်၊TV ၊လက်ဝတ် ရတနာ ၊ စာသင်ကျောင်း၊ ရေကန် များကိုအမျိုးသား၊အမျိုးသမီးများ တန်းတူထိန်းချုပ် ကြပါသည်။
- အမျိုးသမီးများထက်အမျိုးသားများကအသုံးချမှုပိုများပါသည်။အချို့အရင်းမြစ်များကိုအမျိုးသ မီး၊ အမျိုးသားများ မှုတစွာအသုံးချသည်။
- ပစ္စည်းများကို အသုံးပြုမှု၊ပြုပြင်မှု၊ ဝယ်ယူမှု၊ရောင်းချမှုများကိုအမျိုးသားများက ထိန်းချုပ်ဆောင်ရွက်ကြပါသည်။
- အမျိုးသားများမှထိန်းချုပ်မှုပိုများပြီး အမျိုးသမီးများမှာ ထိန်းချုပ်မှု လျော့နည်း နေခြင်းကြောင့် ပျော်ရွှင်မှု၊ ဆုံးဖြတ်မှု၊စွမ်းဆောင်ရည်များ လျော့နည်းနေပါသည်။
- အမျိုးသမီးဝင်ငွေရ အလုပ်အကိုင် ဖန်တီးပေးခြင်းဖြင့် ထိန်းချုပ်မှုစွမ်းရည် မြင့်မားလာစေနိုင်ပါသည်။

ဦးစားပေးအပ်အပ်ပြုလောင်း

အမျိုးသားနှင့်အမျိုးသမီးများ၏အခက်အခဲများ

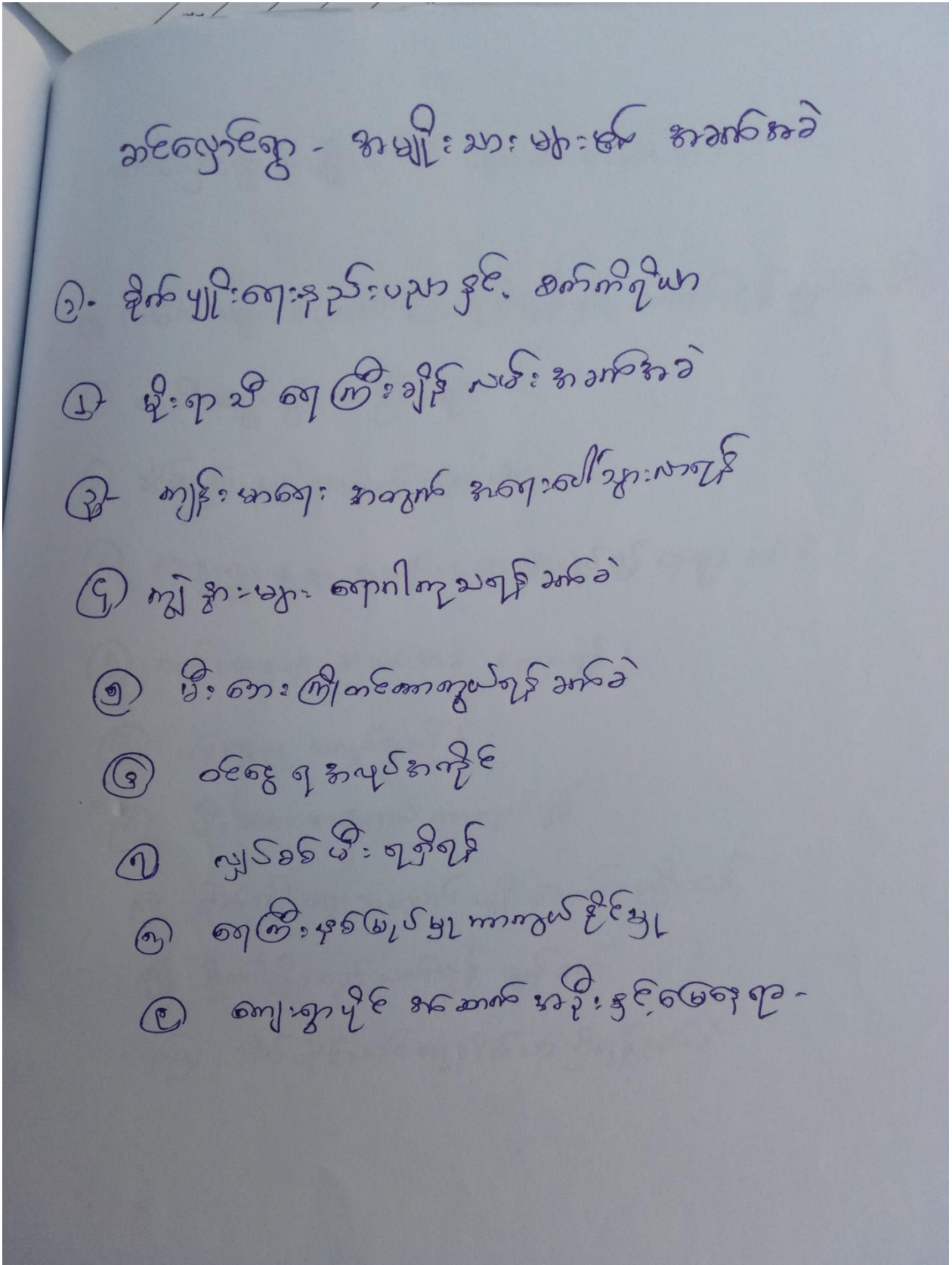

ဆင်ပျော်စွာ စုမျိုးသမီး များစွာ ကံကောင်းစေ။

၁၂ ကလေးများ ပညာဆင်ခြင်ခြင်းနှင့် နှစ်စဉ် နှစ်စဉ် နှစ်စဉ်

၁၃ ရာသီမရွေး နားလည်ခြင်း

၁၄ အိမ်ထိုင်ရာ အထက်ပညာများ

၁၅ ကျေးဇူးပြု၍ အခမ်းအလေးပြုလုပ်ရန် ရှိရာ အားပေး

၁၆ ကျန်းမာရေး ကံကောင်းစေ (ကျန်းမာစေ)

၁၇ ဝင်ငွေရ အလုပ်ကိုင်

၁၈ မိမိ၏ အိမ်ထောင် ကံကောင်းစေ

၁၉ နှစ်ပျိုးရေး အထက် ပျိုးကောင်း ပျိုးသန်

၂၀ နှစ်ပျိုး တွင် ဝက်ရန် တွင် စား

၂၁ အိမ်ထိုင်ရာ ဝင်ငွေအိမ်သာ ရှိရန်အားပေး

အမျိုးသား၊အမျိုးသမီးတင်ပြသောမော်မှန်းချက်များ

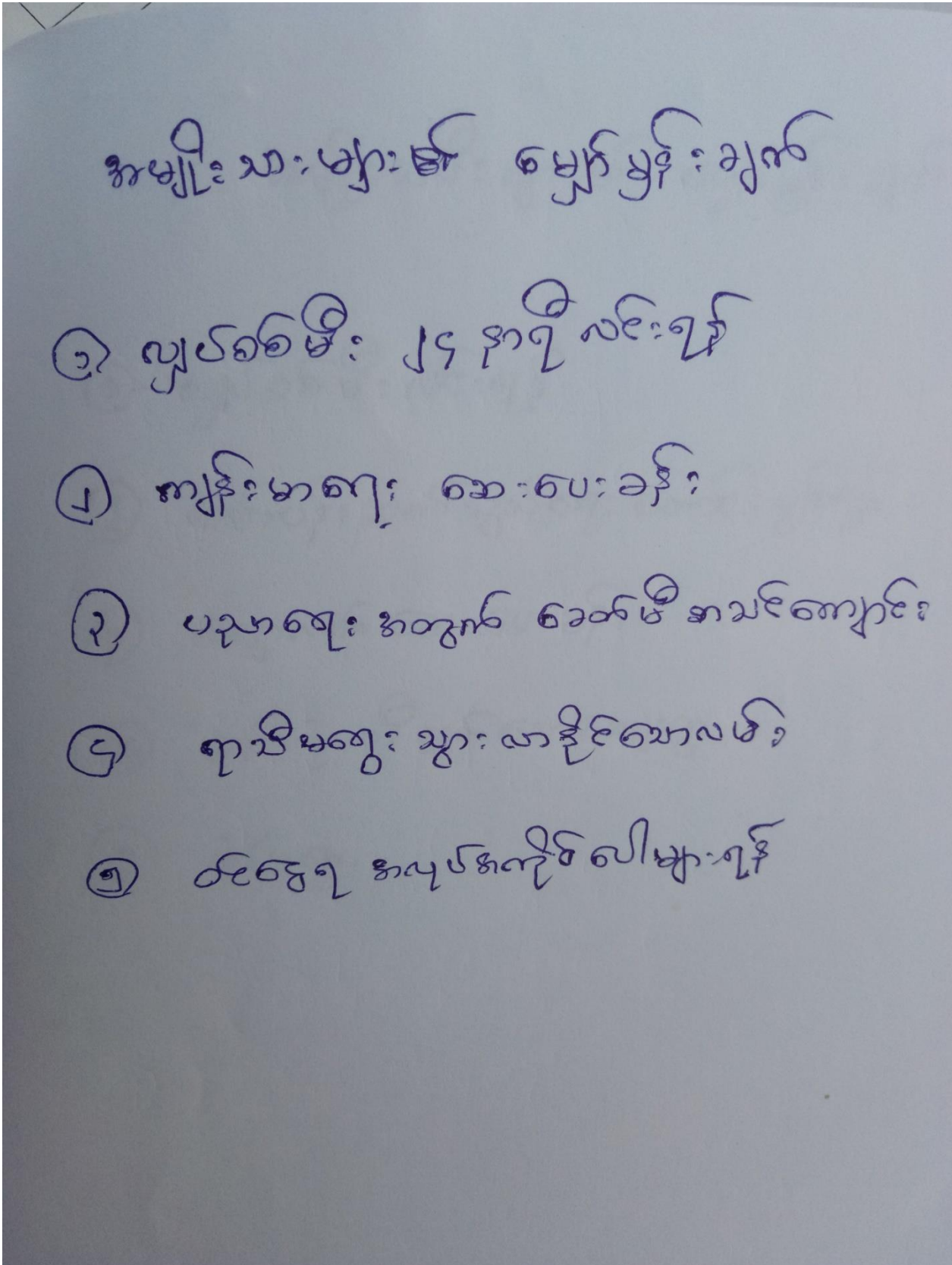

အမျိုးသမီးများ၏ စွန့်စားခွင့်

- ၁) လျာပတ်မီပင်ရည်
- ၂) လက်ပန်ဘက်ချက်ကျော့အားပေးမှုရည်
- ၃) ကျားလက်ဆေးပေးခန်း
- ၄) အညှိုးပိုးညှိပေးဆေးကျော့
- ၅) ခဲပြေ

မြစ်သရွာ စာမျိုးစားများ ရွတ်ဖွဲ့ပွဲများ

- ဈေးဝယ်ကွင်း၊ ရာသီပန်း၊ သွားလာခြင်းစောလမ်း၊ ဖြစ်ရန်
- လျှပ်ခံမီးလင်းရေး
- ကျောင်းဝန်း၊ လုံခြုံရေးကင်းမဲ့
- ပညာရေးဝန်ဆောင်မှု
- ဖွဲ့စည်းပုံ
- စာကြည့်တိုက်

ကျေးရွာ၏ဖွံ့ဖြိုးရေးလုပ်ငန်းများ

စိုးနားပေး ဖွံ့ဖြိုးရေး လုပ်ငန်း ခပ်များ

- ၁) ညှပ်စစ်မီးလင်းရေး (က+မ)
- ၂) ရွာတွင်းလမ်းချောင်းစဉ်း ထိန်းသိမ်းရေး (ကျေး)
- ၃) ရွာနယ်စပ် စတင်ထူထောင်လမ်း ချောင်းဖွဲ့ရေး
- ၄) စတင်ခြေစည်းရိုးကာရံခြင်း
- ၅) နေရပ်ဆောင် ဆောက်လုပ်ခြင်း



ကော်မတီဝင်များ ရွေးချယ်ခြင်း ဆောင်ရွက်မှု မှတ်တမ်းခါတ်ပုံများ

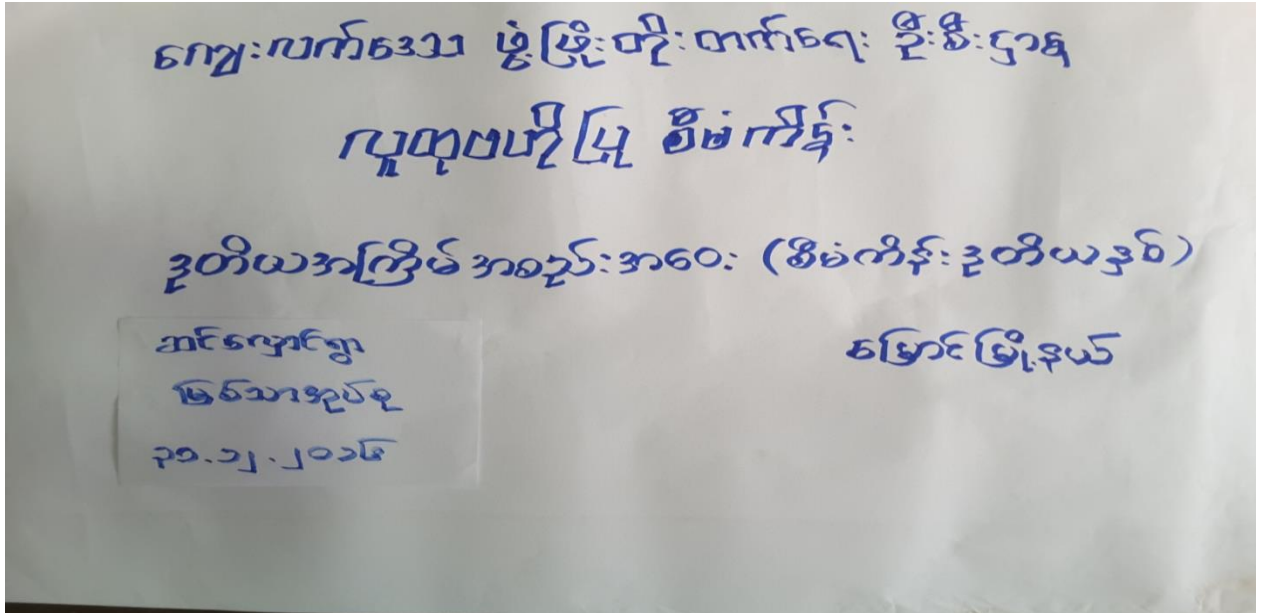

ကျေးရွာဖွံ့ဖြိုးရေးလုပ်ငန်းစဉ် ဆောင်ရွက်နေမှုမှတ်တမ်းခါတ်ပုံများ



မြို့စုသူ  
ဦးဝင်းမြတ်သူ (လူထုစည်းရုံးရေးမှူး)

ပြဿနာအခွင့်အရေး၊လက်ရှိအခြေအနေ၊ပြောင်းလဲမှုညွှန်းကိန်းနှင့် အနှစ်ချုပ်

စဉ်	ပြဿနာ	အခွင့်အရေး	လက်ရှိအခြေအနေ	ပြောင်းလဲမှုညွှန်းကိန်း
၁။				
၂။	ကျေးရွာလှုပ်စစ်မီးလင်းရေးဆောင်ရွက်ခြင်း	လူထုဗဟိုပြုစီမံကိန်း : မှ ထောက်ပံ့ရုံပုံငွေ တောင်းခံ ခြင်း၊ ကော်မတီများ ဖွဲ့စည်းထားခြင်း၊လူ ထုထည့်ဝင်ငွေစု ဆောင်းထားရှိခြင်း	ဝင်ငွေနှင့် ကလေးပညာရေးထိခိုက်ခြင်း၊အချိန်ပိုကုန်ခြင်း၊	အချိန်ကုန်သက်သာ အမျိုးသမီးများ အနားယူချိန် ပိုမိုရရှိ၊ ဝင်ငွေရလုပ်ငန်း ပိုမိုလုပ်ကိုင်နိုင်၊ကလေးမ ျားကောင်းစွာပညာလေ့ လာသင်ယူနိုင်ပြီး ငွေကုန်သက်သာခြင်း
၃	ရွာတွင်းလမ်းရေပြေမောင်း မြေကာနံရံတည်ဆောက်ခြင်း	လူထုဗဟိုပြုစီမံကိန်း : မှ ထောက်ပံ့ရုံပုံငွေ တောင်းခံ ခြင်း၊ ကော်မတီများ ဖွဲ့စည်းထားခြင်း၊လူ ထုထည့်ဝင်ငွေစု ဆောင်းထားရှိခြင်း	နှစ်စဉ် မြစ်ရေကြီးခြင်းကြောင့် လမ်းပျက်စီးခြင်း၊ပြုပြင် ရန်ငွေကြေးခက်ခဲခြင်း၊	ကျေးရွာတွင်းလမ်းများ ရေရှည်တည်တံ့ခြင်း၊ပြုပြင် စရိတ်သက်သာခြင်း၊သွား လာရလွယ်ကူခြင်း။
၄	ရွာအနောက်တောထွက်လမ်းချောင်းကူးရေကျော်	လူထုဗဟိုပြုစီမံကိန်း : မှ ထောက်ပံ့ရုံပုံငွေ တောင်းခံ ခြင်း၊ ကော်မတီများ ဖွဲ့စည်းထားခြင်း၊လူ ထုထည့်ဝင်ငွေစု ဆောင်းထားရှိခြင်း	ဝင်ငွေနှင့် ကလေးပညာရေးထိခိုက်ခြင်း၊အချိန်ပိုကုန်ခြင်း၊	အချိန်ကုန်သက်သာ အမျိုးသမီးများ အနားယူချိန် ပိုမိုရရှိ၊ ဝင်ငွေရလုပ်ငန်း ပိုမိုလုပ်ကိုင်နိုင်၊ကလေးမ ျားကောင်းစွာပညာလေ့ လာသင်ယူနိုင်ပြီး ငွေကုန်သက်သာခြင်း
၅	ကျောင်းခြံစည်းရိုးကာရံခြင်း	လူထုဗဟိုပြုစီမံကိန်း : မှ ထောက်ပံ့ရုံပုံငွေ တောင်းခံ ခြင်း၊ ကော်မတီများ ဖွဲ့စည်းထားခြင်း။	ကျောင်းခြံစည်းရိုး မရှိပါ။ကလေးများ လုံခြုံစိတ်ချစွာ ပညာမသင်ရခြင်း။	ကျောင်းခြံစည်းရိုး တည်ဆောက်ပေးခြင်း ဖြင့်ကလေးများ လုံခြုံစွာ ဆော့ကစားနိုင်ခြင်း၊လွတ် လပ်စွာပညာသင်ကြား နိုင်ခြင်း။
၆	စုရပ်ဆောင်တည်ဆောက်ခြင်း	လူထုဗဟိုပြုစီမံကိန်း : မှ	ကျေးရွာလူထု စုဝေးရန်နေရာ	ကျေးရွာလူထု လွတ်လပ်အေးဆေးစွာ

		ထောက်ပံ့ရုံပုံငွေ တောင်းခံ ခြင်း၊ ကော်မတီများ ဖွဲ့စည်းထားခြင်း။	သီးသန့်မရှိခြင်း	စည်းဝေးတိုင်ပင်နိုင်ခြင်း။
--	--	--	------------------	----------------------------

**၇။ ကျေးရွာစီမံကိန်း အထောက်အကူပြု ကော်မတီဖွဲ့စည်းပုံ နှင့် ကော်မတီဝင်များ**

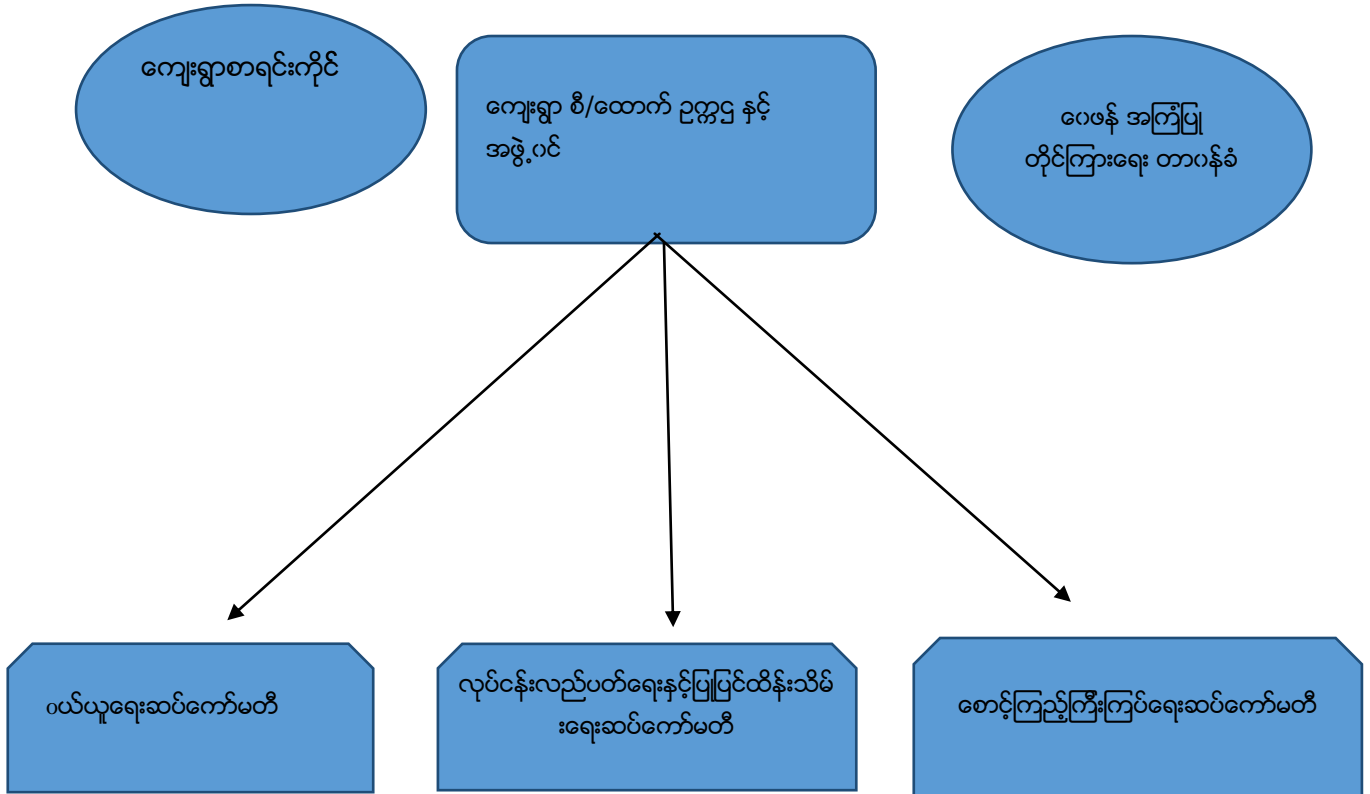

**ကျေးရွာ စီမံကိန်းအထောက်အကူပြုကော်မတီ ဥက္ကဋ္ဌ နှင့် အဖွဲ့ဝင်**

ဥက္ကဋ္ဌ(ကျား) = ဦးတင်ဦး(၀၉ ၉၆၇၄၂၈၇၁၁ )  
ဥက္ကဋ္ဌ(မ) = ဒေါ်စန်းစန်းမော်( ၀၉ ၇၉၆၅၂၁၈၅၂)

ကျေးရွာငွေစာရင်းကိုင် = ဦးတင်ဝင်း (၀၉ ၉၇၀၃၉၀၁၇၉)

ကျေးရွာငွေစာရင်းကိုင် =ဒေါ်သိန်းမော်

**ဝယ်ယူရေးဆပ်ကော်မတီ**

အဖွဲ့ခေါင်းဆောင်(ကျား) = ဦး အောင်မျိုးမင်း(၀၉ ၇၉၀၆၅၉၄၄၄)

အဖွဲ့ဝင် (မ) =ဒေါ်သန်းသန်း ဆွေ(၀၉ ၂၅၆၃၄၈၂၅၄)

အဖွဲ့ဝင် ( မ) =ဒေါ်မြဝင်း (၀၉၇၈၃၁၂၈၅၉၉)

လုပ်ငန်းလည်ပတ်ပြုပြင် ထိန်းသိမ်းရေးကော်မတီ

အဖွဲ့ခေါင်းဆောင်(ကျား) = ဦးလှမြင့်သိန်း (၀၉ ၃၃၅၄၁၉၇၂)

အဖွဲ့ဝင်(မ) = ဒေါ်ဝေဝေမင်း (၀၉၇၈၅၉၂၁၄၉၅)

အဖွဲ့ဝင် (မ) = ဦးကျော်ဝင်း

စောင့်ကြည့်ကြီးကြပ်ရေးဆပ်ကော်မတီ

အဖွဲ့ခေါင်းဆောင်(ကျား) = ဦးထွန်းထွန်းဝင်း (၀၉၇၉၄၇၅၈၄၂၄)

အဖွဲ့ဝင် (ကျား) = ဦးကျော်မျိုးထွန်း(၀၉ ၇၉၆၄၇၈၁၀၈)

အဖွဲ့ဝင် (မ) = ဒေါ်အုန်းမြိုင်

ဝေဖန်အကြံပြုတိုင်ကြားရေးတာဝန်ခံ

တာဝန်ခံ = ဦးဟံသော်(၀၉၇၉၅၁၂၁၃၉၉)

တာဝန်ခံ = ဒေါ် ဇင်မာမြင့်(၀၉၂၆၂၃၅၃၅၄၆)

စေတနာ့ဝန်ထမ်း(အမျိုးသား) = ဦးတင့်လွင်(၀၉၇၉၅၁၁၅၇၃၉)

စေတနာ့ဝန်ထမ်း(အမျိုးသမီး) = ဒေါ်မြလင်း(၀၉ ၄၅၈၈၃၆၇၃၇)

စေတနာ့ဝန်ထမ်း(အမျိုးသမီး) = ဒေါ်ဝါဆွေ

ပုံစံ - ၈ - ၁ ကျေးရွာအခြေခံအချက်အလက်များ (Form PC 1)

လမ်းညွှန်ချက်၊ ကျေးရွာတစ်ရွာသို့ ပထမဆုံးမိတ်ဆက်ခရီး သွားရောက်သောအခါ  
 လူထုစည်းရုံးရေးမှူးသည် ကျေးရွာ ခေါင်းဆောင်များအား ကျေးရွာအချက်အလက်များကို မေတ္တာရပ်ခံ၍ တောင်းခံရသည်။  
 ဤအချက်အလက်များကို စီမံကိန်း မိတ်ဆက်အစည်းဝေးမတိုင်မီတောင်းခံရမည်။ စီမံကိန်းမိတ်ဆက်အစည်းဝေးတွင်  
 လူထုစည်းရုံးရေးမှူးသည် ဤအချက်အလက် များအား စစ်ဆေးပြီး မှန်ကန်အောင်ပြုလုပ်ရမည်။ ပြီးနောက်တွင်  
 လူထုစည်းရုံးရေးမှူးမှ သတင်းအချက်အလက်ထဲသို့ Tablets မှ တဆင့် ဖြည့်သွင်းရမည်။

ကျေးရွာခေါင်းဆောင် အမည် ဦးအောင်အောင် ကျေးရွာခေါင်းဆောင်၏ ဖုန်းနံပါတ် ၀၅-၇၄၅၂၂-၃၅၄ လူထုစည်းရုံးရေးမှူး၏ အမည် ဦးစောအောင်

ပြည်နယ်/တိုင်းဒေသကြီး မြို့နယ် မြို့နယ် ကျေးရွာအုပ်စု ကျေးရွာ

လူဦးရေ	အိမ်ထောင်စုအရေအတွက်	ကိုးကွယ်သည့်ဘာသာ	အိမ်ထောင်စုအရေအတွက်
လူမျိုးစု			
လူမျိုးစု (၁) <u>မက</u>	<u>၉၈</u>	ဘာသာ (၁) <u>ဗုဒ္ဓ</u>	<u>၉၈</u>
လူမျိုးစု (၂) -----		ဘာသာ (၂) -----	
လူမျိုးစု (၃) -----		ဘာသာ (၃) -----	
လူမျိုးစုရော -----		ဘာသာရော -----	
အခြား	အရေအတွက်		
မသန်စွမ်းသူများ သက်ကြီးရွယ်အိုများ (၆၅ နှစ် နှင့် အထက်) စစ်ဘေးရှောင်	<u>၂၀</u>	<u>ဗုဒ္ဓ</u>	<u>၂၀</u>

	အမျိုးသား (အရေအတွက်)	အမျိုးသမီး (အရေအတွက်)
လူဦးရေ		
လူမျိုးစု (၁) <u>မက</u>	<u>၂၂၂</u>	<u>၂၃၃</u>
လူမျိုးစု (၂) -----		
လူမျိုးစု (၃) -----		
အခြား		
အိမ်ထောင်စုဦးစီး	<u>၇၀</u>	<u>၂၈</u>

(ခ) အခြေခံအဆောက်အအုံ အသုံးအဆောင်များ

စာသင်ကျောင်း	အမှတ် ဖြစ်ပါ	ကျန်းမာရေး	အမှတ် ဖြစ်ပါ	ဘာသာရေး အဆောက် အအုံများ	အမှတ် ဖြစ်ပါ
အထက်တန်းကျောင်း	<input type="checkbox"/>	ဆေးရုံ	<input type="checkbox"/>	ဇေတီ	<input checked="" type="checkbox"/>
အလယ်တန်းကျောင်း	<input type="checkbox"/>	ကျန်းမာရေးဌာန	<input type="checkbox"/>	ဘုန်းကြီးကျောင်း	<input checked="" type="checkbox"/>

မူလတန်းကျောင်း	<input checked="" type="checkbox"/>	ကျန်းမာရေးဌာနခွဲ	<input type="checkbox"/>	ဟိန္ဒူဘုရားကျောင်း	<input type="checkbox"/>
မူကြိုကျောင်း	<input type="checkbox"/>	ဆေးပေးခန်း	<input type="checkbox"/>	ရေစိမ့်ယာဉ်ကျောင်း	<input type="checkbox"/>
အခြား	<input type="checkbox"/>	အခြား		ဗလီ	<input type="checkbox"/>
မှတ်ချက်		မှတ်ချက်		အခြား	<input type="checkbox"/>
				မှတ်ချက်	

(ဂ) ကျွမ်းကျင်သူများမှတ်တမ်း (ကျေးရွာတွင်နေထိုင်သော သို့မဟုတ် တခြားရွာမှလာရောက်သော ကျွမ်းကျင်သူများ)

(၁) စာသင်ကျောင်း			(၂) ကျန်းမာရေး			(၃) လက်မှုပညာရှင်		
လူတန်းပြဆရာ/မ	ရွာတွင်နေထိုင်သူ	အခြားရွာမှလာသူ	ဆရာဝန်	ရွာတွင်းနေထိုင်သူ	အခြားရွာမှလာသူ	လက်သမား	ရွာတွင်းနေထိုင်သူ	အခြားရွာမှလာသူ
လူတန်းပြဆရာ/မ	<input checked="" type="checkbox"/>	<input checked="" type="checkbox"/>	ဆရာဝန်	<input type="checkbox"/>	<input type="checkbox"/>	လက်သမား	၁၀ ✓	<input type="checkbox"/>
၁ထက်တန်းပြဆရာ/မ	<input type="checkbox"/>	<input type="checkbox"/>	လက်ထောက်ကျန်းမာရေးမှူး	<input type="checkbox"/>	<input type="checkbox"/>	ပန်းရံ	၅ ✓	<input type="checkbox"/>
အလယ်တန်းပြဆရာ/မ	<input type="checkbox"/>	<input type="checkbox"/>	အမျိုးသမီးကျန်းမာရေးဆရာမ	<input type="checkbox"/>	<input type="checkbox"/>	လျှပ်စစ်ကျွမ်းကျင်၊ နီးသမား	<input type="checkbox"/>	<input type="checkbox"/>
မူကြိုဆရာ/မ	<input type="checkbox"/>	<input type="checkbox"/>	သားဖွားဆရာမ	<input type="checkbox"/>	<input type="checkbox"/>	ရေပြိုက်သွယ်သူ	<input type="checkbox"/>	<input type="checkbox"/>
အခြား	<input type="checkbox"/>	<input type="checkbox"/>	ပြည်သူ့ကျန်းမာရေးလုပ်သား	<input type="checkbox"/>	<input type="checkbox"/>	စက်ပြင်ဆရာ	၇ ✓	<input type="checkbox"/>
မှတ်ချက်			မှတ်ချက်			မှတ်ချက်		

(ဃ) ကျေးရွာသို့ ရောက်ရှိနိုင်သည့် လမ်းအခြေအနေ / ကျေးရွာတစ်ရွာသည် ၎င်း၏ ကျေးရွာအုပ်စုနှင့် ဆက်သွယ်ထားသော လမ်းအခြေအနေ (အောက်ပါတို့ကိုစိုင်းပါ)

ကျောက်ကြမ်းလမ်း ✓  
 ကျောက်ခင်းလမ်း  
 ကတ္တရာလမ်း  
 မြေသားလမ်း  
 ကွန်ကရစ်လမ်း  
 လူသွားလမ်း  
 မော်တော်ဆိုင်ကယ်လမ်း  
 အခြား

(င) ကျေးရွာဖွံ့ဖြိုးမှုစီမံချက်

(၁) လူထုပဟိုပြုစီမံကိန်းမစတင်မီ ဤကျေးရွာတွင်ကျေးရွာဖွံ့ဖြိုးမှု စီမံချက်ရှိခဲ့ပါသလား?  
 (၂) ရှိခဲ့ပါလျှင် ဤစီမံချက်ကို မည်သည့် ခုနှစ်တွင်ပြင်ဆင်ခဲ့ပါသနည်း?  
 (၃) ဤစီမံချက်ကို မြို့နယ်မှအတည်ပြုခဲ့ပါသလား?

(စ) ခရီးအင်္ကျာအဝေး

(၁) ဤကျေးရွာ၏ဗဟိုမှ ၎င်းကျေးရွာအုပ်စု၏ဗဟိုအထိ ခရီးခိုင်းမည်မျှကွာဝေးသနည်း? မိုင် ၁.၂၅ / မသိပါ  
 (၂) ဤကျေးရွာမှ ၎င်းကျေးရွာအုပ်စုဗဟိုအထိ သွားလာရာတွင်ကြာမြင့်သည့်အချိန်၊  
 ခြောက်သွေ့ရာသီတွင်ကြာချိန် ၅ မိနစ် ----- ထော်လာဂျီ/မော်တော်ဆိုင်ကယ်/ခြေလျင်/လား/မော်တော်ဘုတ်/  
 အခြား -----  
 နွေရာသီတွင်ကြာချိန် ၅ မိနစ် ----- ထော်လာဂျီ/မော်တော်ဆိုင်ကယ်/ခြေလျင်/လား/မော်တော်ဘုတ်/  
 အခြား -----

(ဆ) ပတ်ဝန်းကျင်ဆိုင်ရာ သဘာဝဘေးအန္တရာယ်

ဤကျေးရွာတွင် ရေကြီးခြင်းကဲ့သို့ သဘာဝဘေးအန္တရာယ်ကျရောက်ဖူးခြင်း ရှိပါသလား။

မရှိပါ  ရှိပါသည် ရှိလျှင်ဖော်ပြပါ ----- မိမိကျေးရွာခြင်း

(ဇ) ကျေးရွာတွင် ဇွဲစည်းထားသော အဖွဲ့အစည်းများ

လူထုဝဟိုပြုစီမံကိန်းမတိုင်မီ ဤကျေးရွာတွင် ကျေးရွာဖွံ့ဖြိုးရေးအတွက် အစိုးရ (သို့) ရွာသားများကိုယ်တိုင်(သို့) စီမံကိန်းတစ်ခုခုမှ ဇွဲစည်းထားသည် အဖွဲ့အစည်းများရှိပါသလား။

(၁) ကရုဏာရွှင်လှ မျှော်လင့်စား

(၂) -----

(ဈ) အထွေထွေအုပ်ချုပ်ရေး ဦးစီးဌာန (GAD) မှ မှတ်တမ်းတင်ထားခြင်း

ဤကျေးရွာသည် အထွေထွေအုပ်ချုပ်ရေး ဦးစီးဌာန (GAD) မှ မှတ်တမ်းတင်ထားမှု ရှိပါသလား။

မရှိပါ  ရှိပါသည်



ကျေးရွာခေါင်းဆောင်

အမည် ဦးကင်မြတ်

လက်မှတ် [Signature] နေ့စွဲ 25.12.16

လူထုဝဟိုစည်းရုံးရေးမှူး

အမည် ဦးစိုးမင်း

လက်မှတ် [Signature] နေ့စွဲ 25.12.16



လမ်းညွှန်ကော်မတီ/သက်ဆိုင်ရာလူထုစည်းရုံးရေးမှူး/လက်ထောက်နည်းပညာနည်းပညာမှူးများမှ စီမံကိန်းစက်ဝန်းအဆင့်တစ်ခုစီပြီးစီးတိုင်း ကျေးရွာနှင့် ကျေးရွာအုပ်စုအတွက် ဤပုံစံကို ဖြည့်သွင်းမည်။

စည်းရုံးရေးမှူး/ဝန်ထမ်း အမည် ဦးဝေ.ဖက်မျ

နေ့စွဲ 30.12.16

ပြည်နယ်တိုင်း မကွေး၊ ခြို့နယ် မောင်၊ ကျေးရွာအုပ်စု ရွှေမာ၊ ကျေးရွာ ဆင်ကျောင်း

စက်ဝန်း(၁)  စက်ဝန်း(၂)  စက်ဝန်း(၃)

စီမံကိန်းအစီအစဉ်အမျိုးအမည်	အစည်းအဝေးအရက်အချိန်ဇယား					လူမျိုးစုအရက်အချိန်ဇယား	
	စတင်ရက်	အဆုံးရက်	အရက်အချိန်	အရက်အချိန်	အရက်အချိန်	အရက်အချိန်	အရက်အချိန်
၁။ ကျေးရွာစီမံကိန်း မိတ်ဆက်အစည်းအဝေး	30.12.16	30.12.16	၄၀	၄၀	၈၁	မမာ	၈၁
၂။ ကျေးရွာဖွံ့ဖြိုးရေး စီမံချက်ရေးဆွဲခြင်းအစည်းအဝေး	31.12.16	31.12.16	၃၉	၃၇	၇၆	မမာ	၇၆
၃။ ကျေးရွာအုပ်စု လုပ်ငန်းဆုံးဖြတ်ချက်ချသည့်အစည်းအဝေး	11.1.17	11.1.17	၂၁	၂၁	၇၂	မမာ	၇၆
၄။ ခြို့နယ်အဆင့် စီမံကိန်းရေးဆွဲရေးနှင့် အကောင်အထည်ဖော်ရေးကော်မတီ၏ စီမံကိန်းသုံးသပ်မှုအစည်းအဝေး	10.1.17	10.1.17					
၅။ ခြို့နယ် စီမံကိန်းရေးဆွဲရေးနှင့် အကောင်အထည်ဖော်ရေး ကော်မတီ၏ဆုံးဖြတ်ချက်ချသည့် အစည်းအဝေး	4.2.17	4.2.17	၂၁	၃၈	၅၉	မမာ	၅၉
၆။ စီမံကိန်းလုပ်ငန်းစီမံချက်ရေးဆွဲခြင်းအစည်းအဝေး	28.2.16	28.2.16	၂၇	၂၅	၅၂	မမာ	၅၂
၆.၀။ စီမံကိန်းလုပ်ငန်း အကောင်အထည်ဖော်ရေးအစည်းအဝေး	28.2.17	28.2.17	၂၇	၂၅	၅၂	မမာ	၅၂

လူထုဗဟိုပြု စီမံကိန်း၊ စီမံကိန်းလက်ခွဲ အပိုင်း - (၃) - ၂၉.၇၀.၂၀၁၆ . .

၆.၂။ ဝယ်ယူရေးအစီအစဉ် ရေးဆွဲခြင်း	28.2.17	28.2.17	27	25	52	၆၆၈	52
၆.၃။ ဆက္ကာရေးကုန်ကျမှု လျာထားအစီအစဉ် ရေးဆွဲခြင်း	28.2.17	28.2.17	27	25	52	၆၆၈	52
၆.၄။ ပြင်/ထိန်းအစီအစဉ် ရေးဆွဲခြင်း	28.2.17	28.2.17	27	25	52	၆၆၈	52
၇။ စီမံကိန်းလုပ်ငန်းခွဲ တိုးတက်မှု စောင့်ကြည့် အစည်းအဝေး							
၇.၁။ အစည်းအဝေး ပထမအကြိမ်							
၇.၂။ အစည်းအဝေး ဒုတိယအကြိမ်							
၇.၃။ အစည်းအဝေး တတိယအကြိမ်							
၈။ စီမံကိန်းလုပ်ငန်းခွဲ အပြီးသတ်စစ်ဆေးခြင်း အစည်းအဝေး							
၉။ လူထုစစ်ဆေးပွဲအစည်းအဝေး							

ပုံစံ - ၈ - ၃ ကျေးရွာဖွံ့ဖြိုးရေး ဦးစားပေးအစီအစဉ် (Form PC 3)

လမ်းညွှန်ချက်၊ အဆင့်(၃) ကျေးရွာမှော်မှန်းချက်အစည်းအဝေး ငြီးဆုံးသောအခါ ကျေးရွာစီမံကိန်း အထောက်အကူပြု ကော်မတီသည် လူထုစည်းရုံးရေးမှူးအကူအညီဖြင့် ဤပုံစံကိုပြည့်စုံအောင် ဖြည့်သွင်းရမည်။	
လူထုစည်းရုံးရေးမှူး/ဝန်ထမ်း အမည် <b>ဖိုးဝင်းမတ်မျှ</b>	
နေ့စွဲ <b>၁၁.၁.၁၇</b> စက်ဝန်းအား အမှတ်ခြစ်ပါ (✓) <input type="checkbox"/> စက်ဝန်း(၁) <input checked="" type="checkbox"/> စက်ဝန်း(၂) <input type="checkbox"/> စက်ဝန်း(၃) <input type="checkbox"/> စက်ဝန်း(၄)	
ပြည်နယ်/တိုင်း <b>မန္တလေး</b> မြို့နယ် <b>မောင်</b> ကျေးရွာအုပ်စု <b>၈၈၁</b> ကျေးရွာ <b>ဆင်ကျောင်း</b>	
က။ အခက်အခဲအတားအဆီးများအားဆွေးနွေးခြင်း - ယခုလက်ရှိအခြေအနေတွင် ဤကျေးရွာဖွံ့ဖြိုးတိုးတက်ရေးအတွက် အဓိက အခက်အခဲအတားအဆီးများသည် မည်သည့်အရာဖြစ်ပါသနည်း။ (အမျိုးသား/သမီး အနည်းဆုံးအခက်အခဲ ၅ ခုစီဖော်ပြပါ)	
အမျိုးသား အဖွဲ့မှ တင်ပြသောအခက်အခဲအတားအဆီးများ	အမျိုးသမီး အဖွဲ့မှ တင်ပြသောအခက်အခဲအတားအဆီးများ
၁ ချွန်ပျိုးရေး နှင်းပညာနှင့် စက်ကိရိယာ	၁ ပညာရေး/စီးပွားရေး ဖွံ့ဖြိုးရေး လှူဒါန်းမှု
၂ ကျေးရွာချင်း ဆက်သွယ်ရေး မြေဧရိယာ ချွန်ပျိုးရေး	၂ ရာသီမရွေး မင်္ဂလာရွာနှင့် မည်သည့်လမ်း
၃ လျှပ်စစ် အားပေး ဖြန့်ဖြူးရေး	၃ မိမိတို့၏ မင်္ဂလာရွာရှိ ရေအခက်
၄ ကျန်းမာရေး နားဆင်ရေး မဟာမိတ်	၄ မင်း များ ရာသီမရွေး ဖွားမြင်မှု မြှုပ်နှံရေး
၅ မင်္ဂလာ နှစ်မြှုပ်နှံမှု (ရေအခက် ချွန်ပျိုးရေး)	၅ ကျောင်းဝန်း လုံခြုံမှု

ခ။ မျှော်မှန်းခြင်း - နောင်လာမည့် ( ၅ ) နှစ် အတွင်း ကျေးရွာဖွံ့ဖြိုးရေး မျှော်မှန်းချက်များအား တင်ပြပါ။

အမျိုးသားအဖွဲ့မှ တင်ပြသောမျှော်မှန်းချက်များ	အမျိုးသမီးအဖွဲ့မှ တင်ပြသောမျှော်မှန်းချက်များ
၁ လျှပ်စစ်မီးပေးရေး	၁ ရေအခက် ဖြေရှင်းရေး
၂ ကျန်းမာရေး ဆေးကုရေး နေရာ ဖွဲ့စည်းရေး	၂ ကျန်းမာရေး ဆေးကုရေး နေရာ
၃ ကျေးရွာ ချွန်ပျိုးရေး	၃ မင်္ဂလာရွာ နားဆင်ရေး
၄ ကျန်းမာရေး နားဆင်ရေး နေရာ	၄ ကျန်းမာရေး နားဆင်ရေး နေရာ
၅ ကျန်းမာရေး နားဆင်ရေး နေရာ	၅ မင်္ဂလာရွာ

ဂ။ လူထုစီမံကိန်း၏ လာမည့် ( ၄ ) နှစ်အတွက် အကျုံးဝင်သော ဦးစားပေး ဖွံ့ဖြိုးတိုးတက်မှု လုပ်ငန်း အစီအစဉ်များအားဖော်ပြပါ။

အဆင့်	ကျေးရွာအတွက် ဦးစားပေး ဖွံ့ဖြိုးတိုးတက်မှု လုပ်ငန်းစဉ်များ	အဆိုပြုသူ (အမျိုးသားများ/ အမျိုးသမီးများ/အမျိုးသား+ အမျိုးသမီး)	ခန့်မှန်းကုန်ကျ စရိတ်	အကျိုးခံစားခွင့်ရှိသူ ခန့်မှန်းခြေ အရေအတွက်
၁	လျှပ်စစ်မီးပေးရေး	ကျား + မ	၄၂,၀၀၀,၀၀၀	၄၅၅
၂	ကျေးရွာချင်း ဆက်သွယ်ရေး မြေဧရိယာ ချွန်ပျိုးရေး	ကျား + မ	၁၅၀,၀၀၀	၄၅၅
၃	ချွန်ပျိုးရေး (ရွေးချယ် ရေအခက်)	ကျား	၁၀၀၀,၀၀၀	၄၅၅
၄	ကျန်းမာရေး နားဆင်ရေး နေရာ	ကျား	၁၄၀,၀၀၀	၄၅၅
၅	ကျောင်း ဖြန့်ဖြူးရေး	မ	၁၂၀,၀၀၀	၄၅၅

ဃ။ လူထုစီမံကိန်း၏ လာမည့် (၄) နှစ်အတွက် အကျိုးမဝင်သော ဦးစားပေး ဖွံ့ဖြိုးတိုးတက်မှု လုပ်ငန်း အစီအစဉ်များအားဖော်ပြပါ။

အဆင့်	ကျေးရွာအတွက် ဦးစားပေး ဖွံ့ဖြိုး တိုးတက်မှု လုပ်ငန်းစဉ်များ	အဆိုပြုသူ (အမျိုးသားများ/ အမျိုးသမီးများ/အမျိုးသား+ အမျိုးသမီး)	အခန်းကဏ္ဍ
၁	မြင်မျှားရေး မျှားစားရေး များစားရေး	ကျား	မြင်မျှားရေး ကဏ္ဍ
၂	စားပေး ခန်း	မ	
၃	ခါမျိုး သမီး မိမိတွင်း များစား	မ	
၄	(အချက်အတွက်၊ မှန်ကန်စွာ)		
၅			

•• ခေါင်းဆောင်၊ ကျေးရွာစီမံကိန်းအထောက်အကူပြုကော်မတီမှ အတည်ပြုသည်။

အမည် ဦးတင်ဦး လက်မှတ် [Signature] နေ့စွဲ ၁၁.၁.၁၇  
ဒေါ်ခန်းခန်းမော် mau ၁၁.၁.၁၇

လူထုပတ်ဝန်းကျင် စီမံကိန်း၊ စီမံကိန်းလက်ခွဲ အပိုင်း - (၃) - ၂၉.၁၀.၂၀၁၆

ပုံစံ - ၀ - ၄ ကျေးရွာအုပ်စုစီမံကိန်းလုပ်ငန်းခွဲရွေးချယ်ခြင်းပုံစံ (Form PC-4)

လမ်းညွှန်ချက်၊ စီမံကိန်းလုပ်ငန်းခွဲရွေးချယ်မှုအစည်းအဝေးပြီးနောက်တွင် ကျေးရွာအုပ်စု CF/TF တို့၏ အကူအညီရယူ၍ ကျေးရွာစီ ဘက်ကော်မတီမှ လက်မှတ်ရေးထိုးပြီး အဆိုပါပုံစံအား ပြည့်စုံအောင်ဖြည့်သွင်းရမည်။ ဤပုံစံအား ပြည့်စုံစွာဖြည့်သွင်းပြီးပါက ကျေးရွာအုပ်စုမှ ဖြိုးတိုးတက်ရေးစီမံချက်တွင် TPIC : ပေးပို့ရန်အတွက် နောက်ဆက်တွဲအဖြစ် ထားရှိရမည်။ CF မှ ကျေးရွာတစ်ရွာချင်းစီ၏ စီမံကိန်းလုပ်ငန်းခွဲဆိုင်ရာ အချက်အလက်များကို MIS သို့ ထည့်သွင်းရမည်။ (ယခုနစ်စီမံကိန်း လုပ်ငန်းခွဲ မလုပ်ကိုင်သော ကျေးရွာများ မပါဝင်ပါ။)

ကျေးရွာစည်းရုံးရေးမှူး/ဝန်ထမ်းအမည် ဦးထွန်းမြတ်သာ

နေ့စွဲ ၁၁.၁.၂၀၁၇

ပြည်နယ်/တိုင်း စစ်ကိုင်း | မြို့နယ် မြောင် | စက်ဝန်းအားအမှတ်ခြစ်ပေးပါ။ (✓)  စက်ဝန်း(၁)  စက်ဝန်း(၂)  စက်ဝန်း(၃)  စက်ဝန်း(၄)

ကျေးရွာအုပ်စု မြစ်သာ

ကျေးရွာအမည်	ဆောင်ရွက်မည့် လုပ်ငန်းများ	အတိုင်းအတာ	ခန့်မှန်း တိုက်ရိုက် အကျိုးခံစားခွင့် ရှိသူများ	အဆိုပြုတင်ပြသူ	ခန့်မှန်းကုန်ငွေ စရိတ်			
					စီမံကိန်းမှ ထည့်ဝင်မှု	ကျေးရွာမှ ထည့်ဝင်မှု	ခြားထည့်ဝင်မှု (ဖော်ပြပါ) ဝါးညိုစင်ငွေ   အမည်/အဖွဲ့	စုစုပေါင်း
မြစ်သာ	ကျေးရွာတွင်းလမ်း Wheel Track ဆင်ခြင်	၁၅၅၀' x ၃' x ၆"	က - ၆၁၈ မ - ၃၃၈ ပ - ၁၃၅၆	<input type="checkbox"/> ကျား <input type="checkbox"/> မ မိကျား+မ	၃၇,၀၀၀,၀၀၀			၃၇,၀၀၀,၀၀၀
ယုဒိ	ကျေးရွာတွင်းလမ်း ကျောက်ချောဆင်ခြင်	၁၃၅၀' x ၁၂' x ၁၀"	က - ၅၂၂ မ - ၆၆၆ ပ - ၁၂၅၈	<input type="checkbox"/> ကျား <input type="checkbox"/> မ မိကျား+မ	၁၅,၀၀၀,၀၀၀			၁၅,၀၀၀,၀၀၀
ဆင်လျှင်	လျှပ်စစ်ဖိလင်းချုပ် (ထရိုပေက်မှာ)	၅၀၀၀'	က - ၂၂၂ မ - ၂၃၃ ပ - ၄၅၅	<input type="checkbox"/> ကျား <input type="checkbox"/> မ မိကျား+မ	၃၅,၀၀၀,၀၀၀			၃၅,၀၀၀,၀၀၀
				<input type="checkbox"/> ကျား <input type="checkbox"/> မ မိကျား+မ				
				<input type="checkbox"/> ကျား <input type="checkbox"/> မ မိကျား+မ				

ရာထူး ကျေးရွာအုပ်စု စီ/ထောက်ကော်မတီ ဥက္ကဋ္ဌ အမည် လက်မှတ် ရက်စွဲ

ဦးထွန်းမြတ်သာ ၁၁.၁.၁၇

ဒေါ်စာဝင်း ၁၁.၁.၁၇

# (၁၂)အစည်းအဝေးမှတ်တမ်းများ



စစ်ကိုင်းတိုင်းဒေသကြီး၊မြောက်မြို့နယ်  
ပထမအကြိမ်ကျေးရွာအစည်းအဝေးမှတ်တမ်း

- ကျေးရွာ - ဆင်လှောင်ကျေးရွာ
- ကျေးရွာအုပ်စု - မြစ်သာကျေးရွာအုပ်စု
- အစည်းအဝေးပြုလုပ်သည့်နေရာ - ဘုန်းတော်ကြီးကျောင်း
- အစည်းအဝေးပြုလုပ်သည့်နေ့စွဲ - ၃၀.၁၂.၂၀၁၆

အကြောင်းအရာ။။ဒုတိယနှစ်စီမံကိန်းမိတ်ဆက်အစည်းအဝေးပထမအကြိမ်အစည်းအဝေးပြုလုပ်ခြင်း။

အစည်းအဝေးတက်ရောက်သူဦးရေ-ကျား( ၄၀ )ဦး နှင့် မ(၄၁)ဦး=(၈၁)ဦး

## ဆွေးနွေးချက်များ

**ဆွေးနွေးချက်(၁)။** ။မိတ်ဆက်အစည်းအဝေးတွင်ကျေးရွာဥက္ကဋ္ဌမှကျေးရွာလူထုနှင့်လူထုဗဟိုပြုစီမံကိန်းဝန်ထမ်းမှ မိတ်ဆက်ခြင်း။

စီမံကိန်းအကြောင်းကို ကျေးရွာတာဝန်ရှိဝန်ထမ်းများနှင့် လူထုစည်းရုံးရေးမှူးများမှ ရှင်းလင်းပြောကြားခြင်း။

စီမံကိန်းစက်ဝန်းတွင် ပါဝင်သော အပိုင်း ၆ ပိုင်း အဆင့် ၁၄ ဆင့်အကြောင်းကို ရှင်းလင်းပြောကြားခြင်း၊လူထုဗဟိုပြုစီမံကိန်းနှင့် သက်ဆိုင်သူအားလုံး၏ တာဝန်နှင့် ပတ္တရားများကို ရှင်းလင်းပြောကြားခြင်း ၊ လိုက်နာရမည့် ကျင့်ဝတ်နှင့် ဆောင်ရန်(၅)ရှောင်ရန်(၅) ချက်တို့ကို ဆွေးနွေးခြင်း၊ စေတနာဝန်ထမ်း (၂) ယောက်အားရွေးချယ်ရန် ဆွေးနွေးခြင်း ၊ ပထမနှစ် စက်ဝန်းတွင် လုပ်ဆောင်ခဲ့သော စေတနာဝန်ထမ်း (၁၆) ယောက်၏ သဘောထားများကို တင်ပြဆွေးနွေးစေပါသည်။

ဆွေးနွေးချက်(၂)။ ကျေးရွာလူထုအားလုံးပါဝင်သောလူထုဆန်းစစ်ခြင်းများပြုလုပ်ခဲ့ပါသည်။ အမျိုးသား အမျိုးသမီးပါဝင်သော အဖွဲ့ (၃) ဖွဲ့ခွဲ၍ အရင်းမြစ်ပြမြေပုံ ၊ ရာသီခွင်ပြဇယား၊ ဥစ္စာဓန ကြွယ်ဝမှု သတ်မှတ်ချက် ၊ ပင်ကူအိမ်သုံးသတ်ခြင်း အဖွဲ့စည်းဆိုင်ရာ ချိတ်ဆက်မှုနှင့် အမျိုးသား အမျိုးသမီး ထိန်းချုပ်မှု သုံးစွဲမှုများကို အဖွဲ့ခွဲ၍ ဆွေးနွေးခဲ့ခြင်း၊ အဖွဲ့လိုက် ဆွေးနွေးခဲ့သည်များကို ကျေးရွာလူထုအား ပြန်လည် ပူးပေါင်းပြီးဆွေးနွေးခဲ့သော အကြောင်းအရာများ၏ သုံးသပ်ချက်များကို တာဝန်ကျ ဝန်ထမ်းများမှ ပြန်လည်ဆွေးနွေးပြောကြားခြင်း

သဘောတူဆုံးဖြတ်ချက်များ

ကျေးရွာလူထု၏ အတည်ပြုချက်ကို ရယူ၍ ဥစ္စာဓနကြွယ်ဝမှု သတ်မှတ်ချက်ကို သဘောတူဆုံးဖြတ်ခဲ့ခြင်း၊ အမျိုးသမီး အမျိုးသား အဖွဲ့၍ ဆွေးနွေးသုံးသပ်ချက်များကို ကျေးရွာလူထုအားလုံး အတည်ပြု သဘောတူဆုံးဖြတ်ခဲ့ခြင်း ၊ ကျေးရွာစေတနာဝန်ထမ်း ကိုရွေးချယ် ဂုာတွင် ယခင်နှစ်မှ တာဝန်ထမ်းဆောင်သော စေတနာ့ဝန်ထမ်းများမှ ဆက်လက် တာဝန် ထမ်းဆောင်နိုင်ကြောင်းနှင့်ကျေးရွာလူထုမှ လည်းသဘောတူသဖြင့် စေတနာဝန်ထမ်းအဖြစ် တာဝန် ထမ်းဆောင်ရန် ကျေးရွာလူထုအားလုံးသဘောတူဆုံးဖြတ်ခဲ့ပါသည်။

မှတ်တမ်းတင်သူ  
ဦးတင့်လွင်  
စေတနာ့ဝန်ထမ်း



**စစ်ကိုင်းတိုင်းဒေသကြီး၊ မြောက်မြို့နယ်**

**ဒုတိယအကြိမ်ကျေးရွာအစည်းအဝေးမှတ်တမ်း**

- ကျေးရွာ - ဆင်လှောင်ကျေးရွာ
- ကျေးရွာအုပ်စု - မြစ်သာအုပ်စု
- အစည်းအဝေးပြုလုပ်သည့်နေရာ - ဘုန်းတောင်ကြီးကျောင်း
- အစည်းအဝေးပြုလုပ်သည့်နေ့စွဲ - ၃၁.၁၂.၂၀၁၆

အကြောင်းအရာ။ ။ ဒုတိယနှစ်စီမံကိန်းဒုတိယအကြိမ်အစည်းအဝေးဦးစားပေးလုပ်ငန်း ရွေးချယ်ခြင်း နှင့်ကျေးရွာစီမံကိန်းအထောက်အကူပြုကော်မတီရွေးချယ်ခြင်း

အစည်းအဝေးတက်ရောက်သူများ။ ။ ကျေးရွာသား(၃၉)ဦး၊ ကျေးရွာသူ(၃၇)၊ ပေါင်း(၇၆)၊

**ဆွေးနွေးချက်များ**

**ဆွေးနွေးချက်။** ။ လူထုဗဟိုပြုစီမံကိန်း ဒုတိယနှစ်စက်ဝန်း ဒုတိယအကြိမ်အစည်းအဝေးတွင် ပထမဦးစွာ မြို့နယ်မှ တာဝန်ရှိဝန်ထမ်းများမိတ်ဆက်ခြင်း ၊ ပထမအကြိမ်အစည်းအဝေးမှ ဆွေးနွေးသုံးသပ်ချက်များကို တာဝန်ရှိဝန်ထမ်းများမှ ပြန်လည် ပြောပြခြင်း

ဒုတိယအကြိမ် အစည်းဝေးလုပ်ငန်းစဉ်များအကြောင်း ဆွေးနွေးပြီးနောက် အမျိုးသမီးတစ်ဖွဲ့အမျိုးသားတစ်ဖွဲ့ခွဲပြီး ကျေးရွာ၏ အခက်အခဲပြဿနာများကို ဖော်ထုတ်ခြင်း၊ မျှော်မှန်းချက်များကို ဆွေးနွေးခြင်းနှင့် ကျေးရွာဖွံ့ဖြိုးရေးလုပ်ငန်းစဉ်များကို ဆွေးနွေးခြင်း၊ ဆွေးနွေးခဲ့သော ဖွံ့ဖြိုးရေး လုပ်ငန်းစဉ်များကို ပြန်လည်ဆွေးနွေးခြင်းမှ ရရှိလာသော ဖွံ့ဖြိုးရေးလုပ်ငန်းစဉ် (၅ ခု ) အား ကျေးရွာလူထု၏ဆန္ဒအရ လျှို့ဝှက် မဲပေးစနစ်ဖြင့် ရွေးချယ်ခဲ့ကြပါသည်။ ဒုတိယနှစ် စီမံကိန်းတွင် အကျိုးဝင်သော လုပ်ငန်းနှင့် အကျိုးမဝင်သော လုပ်ငန်းများအကြောင်းကိုလည်း လက်ထောက်နည်းပညာမှူးမှရှင်းလင်း ပြောကြားခဲ့ပြီး ကော်မတီဝင်များရွေးချယ်မှုကိုလည်းရှင်းလင်းပြောကြားခဲ့ပါသည်။

ပထမနှစ်စီမံကိန်းတွင် ပါဝင်သောကော်မတီဝင်များအား ဒုတိယနှစ်စီမံကိန်း ဆက်လက်လုပ်ဆောင်ရန် ဆန္ဒ ရှိမရှိ တာဝန်ရှိသူများမှ မေးမြန်းခဲ့ခြင်း ပထမနှစ် စီမံကိန်းတွင် လုပ်ဆောင်ခဲ့သော ဝယ်ယူရေးကော်မတီဝင် ၂ဦးမှာအခြားရွာပြောင်း၍ နှုတ်ထွက်ခဲ့ခြင်း ဒုတိယ



နှစ်စီမံကိန်းတွင် ထမ်းဆောင်ရန် အသစ်ကော်မတီဝင်အား (၂ဦး)အား ကျေးရွာလူထု၏ ဆန္ဒအလျောက် လျှို့ဝှက်မဲပေးစနစ်ဖြင့် ပြန်လည်ရွေးချယ်ခဲ့ခြင်းပြီးနောက် ကော်မတီဝင်များ၏ တာဝန်ဝတ္တရားများကို လူထုစည်းရုံးရေးမှူးမှ ရှင်းပြခဲ့ပြီး နောက်ဆက်တွဲလုပ်ကိုင်ရမည် လုပ်ငန်းစဉ်များကို တာဝန်ရှိသူများမှ ရှင်းပြခဲ့ပါသည်။

**ဆုံးဖြတ်ချက်များ**

ကျေးရွာဖွံ့ဖြိုးရေးအစီစဉ်များရွေးချယ်ရာတွင် အမျိုးသား အမျိုးသမီးရေးချယ်ခဲ့သော လုပ်ငန်းစဉ် (၅ခု) ကို ကျေးရွာလူထု၏ ဆန္ဒအလျောက် လျှို့ဝှက်မဲပေးစနစ်ဖြင့် ရွေးချယ်ခဲ့ရာ ပထမဦးစားပေးလုပ်ငန်းစဉ်မှာ လျှပ်စစ်မီးလင်းရေးလုပ်ငန်းအား မဲပေးစနစ်ဖြင့် အတည်ပြုခဲ့ခြင်း ကျေးရွာကော်မတီဝင် (၂)ယောက်အား လျှို့ဝှက်မဲပေးစနစ်ဖြင့် အတည်ပြုရွေးချယ်ပေးခဲ့ပါသည်။

မှတ်တမ်းတင်သူ

ဦးတင့်လွင်

စေတနာ့ဝန်ထမ်း

**အမျိုးသမီးကဏ္ဍအစည်းအဝေးမှတ်တမ်းနှင့် စစ်ဆေးရမည့်အချက်များ**

**၁၄.၁။ ကျေးရွာမျှော်မှန်းချက် ဆွေးနွေးခန်းမှ ရရှိလာသောရလဒ်**

<p>ကျေးရွာ၏ မျှော်မှန်းချက်</p>	<p>လမ်းပန်းဆက်သွယ်ရေးကောင်းမွန်ပြီး စီးပွားရေး၊ လူမှုရေး၊ ပညာရေး၊ ကျန်းမာရေးများ တိုးတက်ကောင်းမွန်လာရမည်။ လျှပ်စစ်မီးရရှိပြီး အချိန်မရွေးသွားလာနိုင်ကာ၊ စိုက်ပျိုးရေး၊ မွေးမြူရေး၊ အိမ်တွင်းမှု အသက်မွေးဝမ်းကျောင်း နည်းပညာများကို အချိန်နှင့်တပြေးညီ သိရှိနိုင်လာရမည်။</p>
<p>အနာဂတ်တွင် ကျေးရွာ ပိုမိုဖွံ့ဖြိုးတိုးတက်ရန် ကျေးရွာသားများ၏ မျှော်မှန်းထားရှိမှု</p>	<p>လူထုဗဟိုပြုစီမံကိန်းမှ တိုက်ရိုက်ထောက်ပံ့ငွေကို အသုံးပြုပြီး သဘာဝဘေး၊ ပညာရေး၊ ရွာတွင်းလမ်းများကောင်းမွန်လာစေရန်နှင့် လျှပ်စစ်မီးများ ရရှိလာလျှင် အလင်းရောင်ရရှိလာမည်ဖြစ်သည်။ ကျေးရွာတွင်း ရှိ လူငယ်များ လမ်းမှား မရောက်စေရန် အတွက် ကျေးရွာစာကြည့်တိုက်တစ်ခု ရှိချင်ပါသည်။ အကောင်အထည် မဖော်နိုင်သော လုပ်ငန်းများကို သက်ဆိုင်ရာ ဌာနများနဲ့ ချိတ်ဆက်လုပ်ကိုင်မှုများ ပြုလုပ်မည်။ မြို့နယ် အတွင်းသို့ အစိုးရ မဟုတ်သော အဖွဲ့အစည်းများ ဝင်ရောက်မှုများရှိပါက ကျေးရွာ လိုအပ်ချက်များကို တင်ပြ၍ အကူအညီတောင်းခံများပြုလုပ်မည်ဖြစ်ပါသည်။</p>

**အမျိုးသမီးကဏ္ဍ အစည်းအဝေးမှတ်တမ်း**

စီမံကိန်းပထမနှစ်အတွက် ကျေးရွာမိတ်ဆက်အစည်းအဝေးပြုလုပ်ရန်ဖိတ်ကြားရာတွင် အမျိုးသမီးများ အချိုးညီစွာပါဝင်ရန်ကျေးရွာ တာဝန်ရှိသူများနှင့် အုပ်ချုပ်ရေးမှူးထံသို့ပြောကြားခဲ့ပါသည်။ အစည်းအဝေး တိုင်းတွင်အမျိုးသမီးများပြောကြားလိုသော အချက်များကိုလွတ်လပ်ပွင့်လင်းစွာ ပြောကြားနိုင်ကြောင်းကို လည်းအသိပေးထားပါသည်။ ကျေးရွာအုပ်စုအဆင့်တွင်နှစ်စဉ်ပြုလုပ်သော လုပ်ငန်းများ တွင်အမျိုးသမီး များတင်ပြတောင်းဆိုသောလုပ်ငန်းတစ်ခုပါဝင်မည်ဖြစ်ကြောင်းကို လည်းပြောကြားခဲ့ပါသည်။ လုပ်ငန်းခွဲ များအကောင်အထည်ဖော်ဆောင်ရွက်သောလုပ်ငန်းဖြစ်ပါက တူညီသောလုပ်ငန်း အတွက်တူညီသော လုပ်ခလစာများရှိမည်ကိုလည်း ပြောကြားခဲ့ပါသည်။ စီမံကိန်းတွင်အမျိုးသမီး/သားခွဲခြားမှုများမရှိစေရန်ရည်ရွယ်ထားသည်ကိုလည်းပြောကြားမှုပြုလုပ်ခဲ့ သည်။ အမျိုးသမီးများ၏ ဦးဆောင်နိုင်မှုနှင့် စီမံခန့်ခွဲမှုစွမ်း ရည်များတိုး တက်လာစေရန်အတွက် ကော်မတီများထဲတွင်အမျိုးသမီးများ(၅၀%)ပါဝင်ရမည်ဖြစ်သည်။ ဆပ်ကော်မတီတစ်ခုတိုင်းတွင်လည်း အနည်းဆုံး အမျိုးသမီးတစ်ဦး ပါဝင်ရမည်ဖြစ်ပါသည်။ ကော်မတီဝင်အမျိုးသမီးများသည်တင်ပြဆွေး နွေးမှုများပြုလုပ်ခြင်း၊ ဆုံးဖြတ်ချက်များချခြင်းများပြုလုပ်ရမည်ဖြစ်ပါသည်။ အမျိုးသားများမှလည်းကူညီ ပံ့ပိုးပေးရမည်ဖြစ်ပါသည်။ ဒုတိယအကြိမ်အစည်းအဝေးများတွင်အမျိုးသမီးများသည်လိုအပ်ချက်အ ခက် အခဲ များကိုလွတ်လပ်စွာဆွေးနွေးနိုင်ရန်အမျိုးသမီးသီးသန့်အုပ်စုများဖွဲ့ပြီးအခက်အခဲများဖော် ထုတ်ခြင်းကိုလည်းလုပ်ကိုင်ခဲ့ပါသည်။

**ကျေးရွာမိတ်ဆက်အစည်းအဝေးတွင်အမျိုးသမီးကဏ္ဍအတွက်**

၂။ ကျေးရွာမိတ်ဆက်အစည်းအဝေးတွင် အမျိုးသမီးကဏ္ဍအတွက် စောင့်ကြည့်စစ်ဆေးရမည့်အချက်များ ကျေးရွာ/ကျေးရွာအုပ်စုအမည်-ဆင်လှောင်ကျေးရွာ၊ မြစ်သာကျေးရွာအုပ်စု

စဉ်	အကြောင်းအရာ	တွေ့ရှိချက်		မှတ်ချက်
		✓	X	
၁။	အစည်းအဝေးတက်ရောက်လူသူများအား ကျား၊မ ရေးရာအခြေခံသဘောတရားများကို ရှင်းလင်းဆွေးနွေးခဲ့ပါသလား။	✓		
၂။	စီမံကိန်းပါဝင်သော ကျား၊မရေးရာ အကောင်အထည်ဖော်ရေး လိုအပ်ချက်(၅)ချက်ကို ရှင်းလင်းပြခဲ့ပါသလား။	✓		
၃။	အစည်းအဝေးခေါ်ယူရာတွင် အမျိုးသား/သမီးများ အချိုးညီစွာတက်ရောက်နိုင်ရေး အတွက်အသိပေးတိုက်တွန်း စည်းရုံးခဲ့တာမျိုးရှိခဲ့ပါသလား။	✓		
၄။	အမျိုးသမီးများ၏ စကားသံများပြောဆိုနိုင်ခွင့်များ	✓		

	ပိုမိုထွက်ပေါ်လာအောင် ဖန်တီးပေးခဲ့ပါသလား။			
၅။	ဆပ်ကော်မတီဖွဲ့များ ဖွဲ့စည်းရာတွင်အမျိုးသမီးများနှင့် ပါဝင်ဖွဲ့စည်းရေး၊ပူးပေါင်းပါဝင်ရေး ဦးဆောင်နိုင်ရေးအတွက် တွန်းအားပေးကူညီဆောက်ရွက်ခဲ့ပါသလား။	√		
၆။	အစည်းအဝေးကို အမျိုးသား/သမီးများ အလွယ်တကူပါဝင်တက်ရောက်နိုင်သော အချိန်နှင့် နေရာများကိုရွေးချယ်ခြင်း၊ထည့်သွင်းစဉ်းစားဆောက်ရွက်ခြင်းများ တို့ကို လုပ်ဆောင်ခဲ့ပါသလား။	√		
၇။	လူနည်းစု၊ဆင်းရဲ/နွမ်းပါး၊ထိခိုက်လွယ်သောအုပ်စုများကို အစည်းအဝေးမစတင်မီ အချိန်များ က ရှာဖွေဖော်ထုတ်ခဲ့တာမျိုးများ ရှိပါသလား။	√		
၈။	လူနည်းစု/ဆင်းရဲ/နွမ်းပါး/ထိခိုက်လွယ်သော အမျိုးသား/သမီးများထဲမှ အချို့ကို အစည်းအဝေးတက်ရောက်နိုင်အောင် ဖိတ်ကြားဆောင်ရွက်မှုမျိုးရှိခဲ့ပါသလား။	√		
၉။	လူနည်းစု/ဆင်းရဲ/နွမ်းပါး/ထိခိုက်လွယ်သောအမျိုးသား/အမျိုးသမီး များနှင့် ကြုံတွေ့နေရ သောအခက်အခဲများကို သင်ဆွေးနွေး မေးမြန်းခဲ့တာမျိုး ရှိပါသလား။	√		
၁၀။	အမျိုးသမီးများ ပြောဆိုတင်ပြနိုင်အောင် အချိန်ပေးရန်၊ကြိုတင်စီစဉ်ဆောင်ရွက်မှု မျိုးများဆောင်ရွက်ခဲ့တာများ ရှိပါသလား။	√		
၁၁။	စီမံကိန်းလုပ်ငန်းခွဲများရှာဖွေဖော်ထုတ်ရာတွင် အမျိုးသား/သမီးများသီးခြားဆွေးနွေး ဖော်ထုတ်ဆောင်ရွက်ခဲ့တာမျိုး ရှိပါသလား။	√		
၁၂။	ကျေးရွာစီမံကိန်း အထောက်အကူပြုကော်မတီဖွဲ့စည်းရာတွင် အမျိုးသမီး၊ အမျိုးသား အချိုးညီမျှစွာ (၅၀:၅၀) ဖွဲ့စည်းနိုင်ခဲ့ပါသလား။ <b>မဖွဲ့စည်းနိုင်ခဲ့ပါက မှတ်ချက်တွင် ရှင်းလင်းပါ။</b>	√		
၁၃။	ဆပ်ကော်မတီများတွင် အနည်းဆုံး အမျိုးသမီးအဖွဲ့ဝင် တစ်ဦးနှုန်းဖြင့် ပါဝင်ဖွဲ့စည်းနိုင်ခဲ့ပါသလား။ <b>မဖွဲ့စည်းနိုင်ခဲ့ပါက မှတ်ချက်တွင် ရှင်းလင်းပါ။</b>	√		
၁၄။	ကျေးရွာ/ကျေးရွာအုပ်စု ဖွံ့ဖြိုးရေးစီမံချက် များတွင် အမျိုးသမီးများ ရွေးချယ်ဆုံးသည့် လုပ်ငန်းစီမံချက် အနည်းဆုံးတစ်ခုပါဝင်နိုင်ရေးအတွက် စည်းရုံးဆွေးနွေးမှုများ ပြုလုပ်ဆောင်ရွက်ခဲ့ပါသလား။	√		

၁၅။	တက်ရောက်လာသူများအား အမျိုးသမီးများ၏ လိုအပ်ချက်များကို ဖြည့်ဆည်းပေးနိုင်ရန် အမျိုးသမီးရွေးချယ်လိုက်သောဦးစားပေးရွေးချယ်မှုများကိုထောက်ပံ့ပေးသွားမည်ဖြစ်ကြောင်း အသိပေးပြောကြားခဲ့ပါသလား။	√		
၁၆။	ရွေးချယ်လိုက်သော စီမံကိန်းလုပ်ငန်းခွဲများသည် ဒေသတွင်းမှာရှိသော လူနည်းစု/ဆင်းရဲ/ နွမ်းပါး/ထိခိုက်လွယ် အုပ်စုများအပေါ် မည်သို့အကျိုးပြုနိုင်မည်ဖြစ်ကြောင်း ရှင်းလင်းပြောကြားခြင်း၊မှတ်တမ်းတင်ခြင်းများတို့ကို ဆောင်ရွက်ခဲ့ပါသလား။	√		
၁၇။	ကျေးရွာအုပ်စုအဆင့် အစည်းအဝေးပြုလုပ်ရာတွင် အုပ်စုစီ/ထောက် ကော်မတီဝင်များကို ကျား၊မရေးရာလိုအပ်ချက်များ အကြောင်းကိုရှင်းလင်းပြောကြားခဲ့ပါသလား။	√		
၁၈။	ကျေးရွာအုပ်စုအဆင့် အစည်းအဝေးပြုလုပ်ရာတွင် အုပ်စုစီ/ထောက် ကော်မတီဝင်များ အားလုံး တက်ရောက်နိုင်မှု ရှိ/မရှိ စစ်ဆေးခဲ့ပါသလား။ မတက်ရောက်နိုင်ခဲ့ပါက မှတ်ချက်တွင် ရှင်းလင်းပါ။	√		

ကဏ္ဍအလိုက် အခက်အခဲမှတ်တမ်း

ဆင်လှောင်ကျေးရွာ ကဏ္ဍအလိုက် ဦးစားပေးဖွံ့ဖြိုးရေးလုပ်ငန်းစဉ်များ

	လုပ်ငန်း	အဆိုပြုသူ	လ/နှစ်	လုပ်ဆောင်မည့်သူ	ပြင်ပမှထောက်ပံ့သူ
အခြေခံအဆောက်အအုံ	၁ ရွာတွင်း ဂျင်းလမ်းခင်းခြင်း	ကျား+မ	၂၀၁၆	ကော်မတီဝင် ကျေးရွာလူထု	လူထုဗဟိုပြု စီမံကိန်း
	၂ လျှပ်စစ်မီးလင်းရေး	ကျား၊မ	၂၀၁၇	-	ပညာရေး
	၃ ရွာတွင်းလမ်းရေမြောင်းရေကာနံရံ	ကျား၊မ	-	-	ပညာရေး
	၄ ကျောင်းခြံစည်းရိုးကာရံခြင်း	ကျား၊မ	-	-	-
	၅	ကျား၊မ			
အသက်မွေးဝမ်းကြောင်း၊ စိုက်ပျိုးရေး	၁ -စိုက်မွေး ရင်းနှီးထောက်ပံ့ငွေ -မျိုးကောင်းမျိုးသန့်၊	ကျား	-	-	စိုက်ပျိုးရေးဦးစီး ဌာန
	၂ အမျိုးသမီးအိမ်တွင်းမှုပညာ(ဇာတိ ပန်းထိုး မုန့်လုပ်ငန်း	မ			
နည်းပညာရရှိမှု	၁				
	၂				
	၃				
အခြား	၁	မ	-	-	
	၂		-	-	-
	၃			-	-

ဆင်လှောင်ကျေးရွာအမျိုးသားအမျိုးသမီးများဦးစားပေးရွေးချယ်ထားသော ဖွံ့ဖြိုးရေးလုပ်ငန်းစဉ်များ

၁	လှုပ်စစ်မီး သွယ်တန်းခြင်း
၂	ရွာတွင်းလမ်း ရေမြောင်း မြေကာနံရံ
၃	ရွာအနောက်တောထွက်လမ်း ချောင်းကူးရေကျော်
၄	ကျောင်းခြံစည်းရိုးကာရံခြင်း
၅	စုရပ်ဆောင်ဆောက်လုပ်ခြင်း
၆	
၇	

VDP အရည်အသွေးထိန်းချုပ်မှု

ထိန်းချုပ်သူ-	ရက်စွဲ---	ကျေးရွာ---	VDP ရက်စွဲ----
	မြို့နယ်---	ကျေးရွာအုပ်စု-----	

(၁) VDP စာရွက်စာတမ်းပြီးဆုံးမှုကို စစ်ဆေးပါ။(OM အရ )

- မျက်နှာဖုံး(အဖုံး)
- မာတိကာ
- ကျေးရွာအခြေခံ Data
- PSA အကျဉ်းချုပ်နှင့် PRA လုပ်ငန်းစဉ်
- အမျိုးသား/အမျိုးသမီးအဖွဲ့များ၏ အခက်အခဲများ
- ကျေးရွာမျှော်မှန်းချက် (ဆွေးနွေးချက်ရလဒ်)
- အမျိုးသား/အမျိုးသမီးအဖွဲ့များ သဘောတူထားသည့်နောင်လေးနှစ်အတွက် ဦးစားပေးလုပ်ငန်းများစာရင်း(အခြေခံအဆောက်အဦး၊အသက်မွေးမှုပညာရေး၊လူမှုထိန်းသိမ်းမှု...) နောက်ဆက်တွဲများ
- လူမှုရေးအကဲဖြတ်မှု စာရွက်စာတမ်းခါတ်ပုံနှင့် PRA လုပ်ငန်းစဉ်(ဖြစ်နိုင်လျှင်)၊မြေပုံများပါ ရမည်၊စည်းစိမ်ပိုင်ဆိုင်မှုအဆင့်၊Venn ပုံ...
- ကျေးရွာစီမံကိန်းရေးဆွဲရေးအစည်းအဝေးမိတ္တူ
- ကျေးရွာအချက်အလက် (PC-1 ပုံစံ)
- ကျေးရွာမျှော်မှန်းချက်

(၂) လူမှုရေးအကဲဖြတ်မှုအရည်အသွေးနှင့် VDP စစ်ဆေးပါ။

- VDP တွင်ပါဝင်သော ဦးရေ (အမျိုးသား/အမျိုးသမီး)-
- လူမှုရေးအကဲဖြတ်မှုအရည်အသွေးနှင့် VDP အတွက် ရက်ပေါင်း-
- PRA ပစ္စည်းအသုံးပြုသည့် အရေအတွက်-
- ပါဝင်သောဦးရေနှင့်လုပ်ငန်းများမှတ်တမ်းတင်ခြင်း(အစည်းအဝေးမှတ်တမ်း၊အဖွဲ့ခါတ်ပုံ၊တိုင်းရင်းသားအနည်းစုနှင့်ထိခိုက်လွယ်အဖွဲ့များ)
- အလွန်ကောင်း
- ကောင်း
- ညံ့
- လုပ်ငန်းများမှတ်တမ်းတင်ခြင်းနှင့်အမျိုးသမီးအဖွဲ့အစည်းအဝေး၏ရလဒ်အားခွဲခြားထားသလား။
- ရှိ
- မရှိ
- စီမံကိန်းအရေအတွက်(အမျိုးသား/အမျိုးသမီးရွေးချယ်မှုအရေအတွက်)-

PRA နှင့်သက်ဆိုင်သောအခြား စီမံကိန်းအရေအတွက်(အမျိုးသား/အမျိုးသမီးရွေးချယ်မှုအရေ အတွက်)--

