

ပြည်ထောင်စုသမ္မတ မြန်မာနိုင်ငံတော် အစိုးရ
စိုက်ပျိုးရေး၊ မွေးမြူရေးနှင့် ဆည်မြောင်း ဝန်ကြီးဌာန
ကျေးလက်ဒေသဖွံ့ဖြိုးတိုးတက်ရေး ဦးစီးဌာန
မြောင်မြို့နယ်



လူထုဗဟိုပြုစီမံကိန်း(ဒုတိယနှစ်စီမံကိန်း)

National Community Driven Development Project

(NCDDP)



ကျေးရွာဖွံ့ဖြိုးရေးအစီအစဉ်

Village Development Plan (VDP)

သုခဒီပကျေးရွာ၊ မြစ်သာကျေးရွာအုပ်စု ၊ မြောင်မြို့နယ် ၂၀၁၇ ခုနှစ်၊ ဇန်နဝါရီလ ၇ ရက်

မာတိကာ

၁။ မြို့နယ်မြေပုံ

၂။ ကျေးရွာမြေပုံ(တည်နေရာ)

၃။ အုပ်စုတွင်ပါဝင်သောကျေးရွာများစာရင်း

၄။ ကျေးရွာအခြေခံအချက်အလက်များ(ကျေးရွာသမိုင်းကြောင်း)

၅။ လူထုပူးပေါင်းပါဝင်သော လူမှုဆန်းစစ်ခြင်းနှင့် အကဲဖြတ်ခြင်းလုပ်ငန်းစဉ်(PSA/PRA)အကျဉ်းချုပ်ဇယား

၆။ ကျေးရွာဖွံ့ဖြိုးရေးအစီအစဉ်အတွက်အသုံးပြုခဲ့သော PRA tools များနှင့်တစ်ခုချင်းစီအတွက်သုံးသပ် ချက်များ

၇။ ကော်မတီဝင်များရွေးချယ်ခြင်းနှင့်ကျေးရွာဖွံ့ဖြိုးရေးအစီအစဉ်ဆောင်ရွက်မှုမှတ်တမ်းဓါတ်ပုံများ

၈။ ကျေးရွာအချက်အလက်(ပုံစံ-၁)

၉။ စီမံကိန်းစက်ဝန်းအချိန်ဇယား(ပုံစံ-၂)

၁၀။ ကျေးရွာဖွံ့ဖြိုးရေးဦးစားပေးအစီအစဉ်(ပုံစံ-၃)

၁၁။ ကျေးရွာအုပ်စုစီမံကိန်းလုပ်ငန်းခွဲရွေးချယ်ခြင်း(ပုံစံ-၄)

၁၂။ အစည်းအဝေးမှတ်တမ်းများ

၁၃။ ကဏ္ဍအလိုက်ဦးစားပေးဖွံ့ဖြိုးရေးလုပ်ငန်းစဉ်များ

၁၄။ VDP check List

၂။ကျေးရွာမြေပုံ(တည်နေရာ)

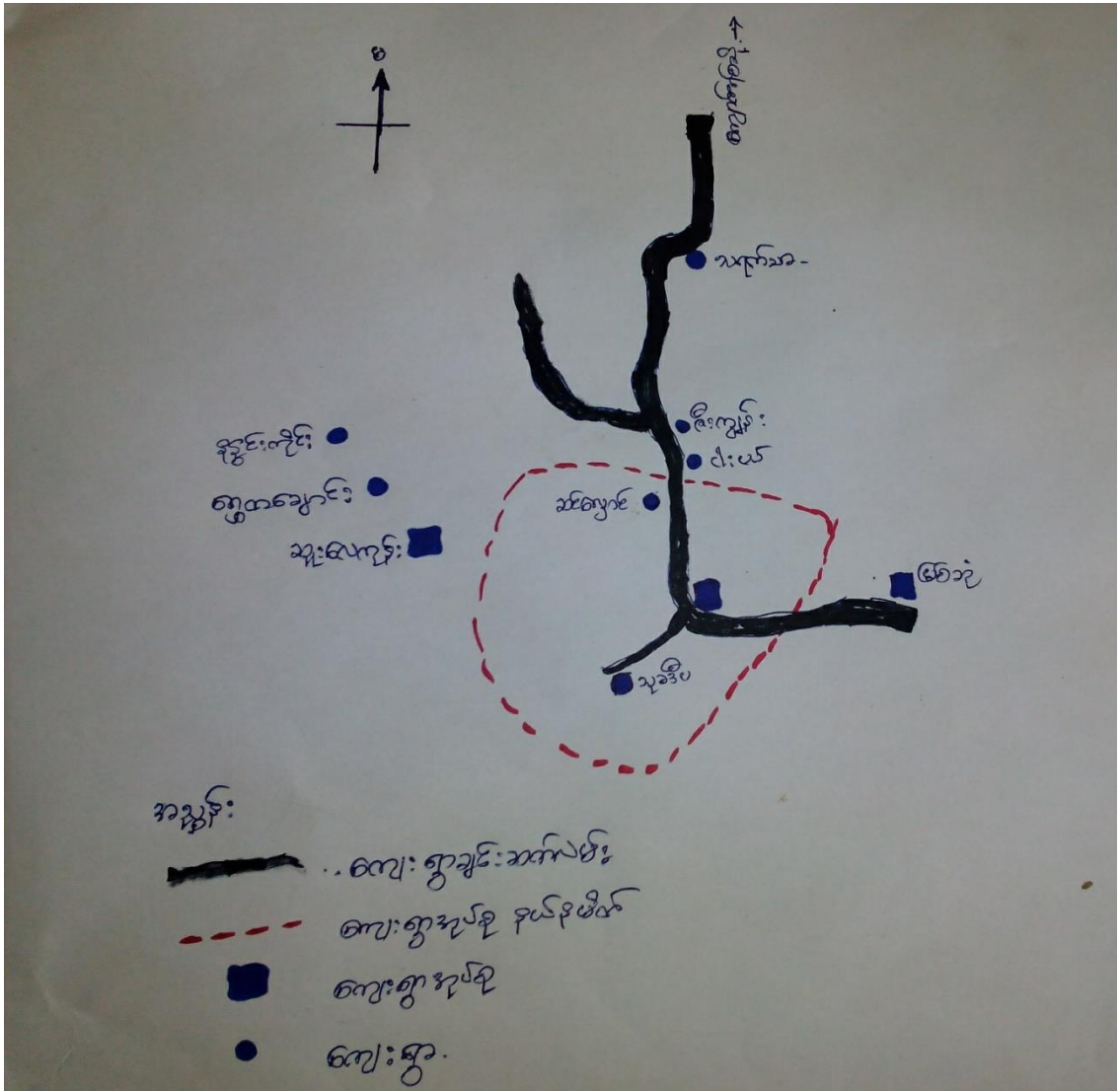

၃။အုပ်စုတွင် ပါဝင်သောကျေးရွာစာရင်း

- (က) မြစ်သာကျေးရွာ
- (ခ) သုခဒီပကျေးရွာ
- (ဂ) ဆင်လှောင်ကျေးရွာ

၄။ကျေးရွာအခြေခံအချက်အလက်များ(ကျေးရွာသမိုင်းကြောင်း)

သုခဒီပ ကျေးရွာဖြစ်ပေါ်လာခြင်းအကြောင်းရင်းမှာ မြေစွန်းတော်ကျေးရွာမှ ခွဲထွက်၍ ပေါ်ပေါက်လာခြင်း ဖြစ်သည်။၎င်းကျေးရွာမှ တောင်သူဦးကြီး လေးဦးသည် ယခုကျွန်းမြေများ ဖြစ်ပေါ်လျက်ရှိသော စစ်ကိုင်းတိုင်းဒေသကြီးနှင့် မကွေးတိုင်း ဒေသကြီး ကြားရှိ မြစ်ရေပင် ဒေသ ကျွန်းမြေများပေါ်ထွန်းသောနေရာတွင် ကျေးရွာတစ်ရွာအဖြစ် ဖွဲ့စည်းခဲ့ပါသည်။သုခဒီပ ဟုအမည်ပေးခြင်းမှာ(သုခ=ချမ်းသာခြင်း ဒီပ=ကျွန်း) ချမ်းသာသော ကျွန်းမြေပေါ်တွင် နေထိုင်သောရွာ သုခဒီပရွာဟု အမည်တွင်ခဲ့ခြင်း ဖြစ်ပါသည်။ပထမ ရွာနေရာသည် လက်ရှိကျေးရွာ၏ အနောက်ဖက် သုံးဖာလုံခန့် အကွာတွင် တည်ရှိပြီး ချင်းတွင်းမြစ်ရေ တိုက်စားပြီး ကမ်းပါးပြိုခဲ့သောကြောင့် ယခုနေရာသို့ ပြောင်းရွှေ့နေထိုင် ခဲ့ကြခြင်း ဖြစ်ပါသည်။ကျေးရွာ၏ သက်တမ်းမှာ နှစ်ပေါင်း ၁၀၀ ကျော် ခန့် ရှိပြီ ဖြစ် ပါသည်။

ကျေးရွာတွင်းရှိ စုစုပေါင်းအိမ်ထောင်စု နှင့် လူဦးရေ

အိမ်ထောင်စု	ကျား	မ	စုစုပေါင်း
၂၈၉	၅၉၂	၆၆၆	၁၂၅၈

လူနည်းစုလူမျိုးစုအိမ်ထောင်စု

အမျိုးအစား	အိမ်ထောင်စု	ကျား	မ	စုစုပေါင်း

ထိခိုက်လွယ်အုပ်စု

ထိခိုက်လွယ်အုပ်စု	အိမ်ထောင်စု	ကျား	မ	စုစုပေါင်း
သက်ကြီးရွယ်အို	၄၇	၂၀	၂၇	၄၇
အမျိုးသမီးဦးဆောင်	၅၆		၅၆	၅၆
မသန်စွမ်း				
မြေယာမဲ့	၁၄၂			

ကျေးရွာရှိအခြေခံ အဆောက်အအုံများ

ပညာရေး	ခြံစံပါ	ကျန်းမာရေး	ခြံစံပါ	ဘာသာရေး	
အထက်တန်းကျောင်း		ဆေးရုံ		ဘုရား/စေတီ	√
အလယ်တန်းကျောင်း		ကျန်းမာရေးဌာန		ဘုန်းကြီးကျောင်း	√
မူလတန်းကျောင်း	√	ကျန်းမာရေးဌာနခွဲ		ဟိန္ဒူဘုရားကျောင်း	
မူကြိုကျောင်း		ဆေးခန်း		ခရစ်ယန်ဘုရားကျောင်း	
အခြား		အခြား		ဗလီ	

မှတ်ချက်		မှတ်ချက်		မှတ်ချက်	
----------	--	----------	--	----------	--

အဓိကစီးပွားရေးလုပ်ငန်းများ

စိုက်ပျိုးရေး	မွေးမြူရေး	အသေးစားစီးပွားရေး	အခြား
ပဲအမျိုးမျိုး	နွား	ဈေးဆိုင်ငယ်	လယ်ကူလီ
နှမ်း	ဝက်	ခြွေလှေစက်	ပြောင်းရွှေ့လုပ်သား
ငရုတ်	ကြက်	လက်ဖက်ရည်ဆိုင်	
ပြောင်းဖူး	မြင်း		

ကျေးရွာတွင်းအဓိက ပိုင်ဆိုင်မှုများ

ကျေးရွာပိုင်ဆိုင်မှုများ	စိုက်ပျိုးရေး	စားကျက်မြေ	သစ်တောမြေ	သဲ/ကျောက်ရရှိမှု	ရေတွင်း/ရေကန်	စက်ရေတွင်း
အရေအတွက်	၅၀၉ ဧက				၂၈၀	၁၅
ကျေးရွာပိုင်ဆိုင်မှုများ	ဆိုင်ကယ်	ကုန်စုံဆိုင် (အငယ်)	စားသောက်ဆိုင်	သရက်ခြံ	ဘုံဘိုင်	
အရေအတွက်	၅၅					

ကျေးရွာအတွင်းအခြားပိုင်ဆိုင်မှုများ

ကျေးရွာပိုင်ဆိုင်မှုများ	ရေတင်စက်	ထွန်	ထယ်	ကျွဲ	နွား	လှည်း
အရေအတွက်	၁၂၃	၁၈၉	၁၈၉	၆	၅၆၈	၁၇၂
ကျေးရွာပိုင်ဆိုင်မှုများ	ဝက်	လယ်ထွန်စက်	ကျွမ်းကျင်လုပ်သား	လုပ်သား	ဆိတ်/သိုး	-
အရေအတွက်	၂၉	၇	၃၅	၁၂၀		

အခြားကျေးရွာရှိအသုံးပြုနိုင်သော အရင်းအမြစ်/အချက်အလက်များ

အရင်းအမြစ်	ဆေးခန်း	အထက်တန်း	ဈေး	ကျွမ်းကျင်လုပ်သား	လုပ်သား	မြေတူးစက်	လမ်းကြိုတံစက်
အရေအတွက်				၃၅	၁၂၀	-	-

၅။ လူထုပုဂ္ဂိုလ်စုံပါဝင်သော လူမှုဆန်းစစ်ခြင်းနှင့် အကဲဖြတ်ခြင်းလုပ်ငန်းစဉ်(PSA/PRA) အကျဉ်းချုပ်

စဉ်	အကြောင်းအရာ	ရက်စွဲ	ဦးတည်အုပ်စု	တက်ရောက်သူ			အဓိက ဆွေးနွေးချက်များ
				ကျား :	မ :	ပေါင် :	
၁	ကျေးရွာလူမှုရေးပြနှင့်သယံဇာတပြမြေပုံ(social map/ Resource map)	၆.၁.၂၀၁၇	ရပ်မိရပ်ဖများ၊ ချမ်းသာ၊ အလယ်အလတ် နွမ်းပါး၊ အနွမ်းပါးဆုံး (အုပ်စု ၂)	၇၀	၆၀	၇၀	အိမ်များ၊ အခြေခံအဆောက်အအုံများ၊ လမ်းပန်းဆက်သွယ်ရေး၊ လယ်ယာမြေများ၊ မြစ်ချောင်းများ
၂	လူမှုစီးပွားအဆင့်သတ်မှတ်ခြင်း(Wealth Ranking)	၆.၁.၂၀၁၇	ချမ်းသာ၊ အလယ်အလတ် နွမ်းပါး၊ အနွမ်းပါးဆုံး၊ ရပ်မိရပ်ဖ၊ လူငယ်အုပ်စု	၇၀	၆၀	၇၀	ကျေးရွာလူမှုစီးပွားအုပ်စုများခွဲခြားသတ်မှတ်နိုင်ရေးအတွက် အခြေခံစံနှုန်းများသတ်မှတ်ခြင်း၊ ကျေးရွာသားများနှင့်အများသဘောတူသတ်မှတ်ခြင်း
၃	ရာသီခွင်ပြပြက္ခဒိန်(seasonal calendar)	၆.၁.၂၀၁၇	ချမ်းသာ၊ အလယ်အလတ် နွမ်းပါး၊ အနွမ်းပါးဆုံး (အုပ်စု ၁)	၆၅	၆၅	၆၅	ရာသီဥတု၊ စိုက်ပျိုးသီးနှံများ၊ နေ့စားလုပ်ငန်းများ၊ မွေးမြူရေးလုပ်ငန်းများ၊ အစားအစာရရှိမှုများနှင့် ပွဲတော်များ
၄	အဖွဲ့အစည်းချိတ်ဆက်မှု (Venn Diagram)	၆.၁.၂၀၁၇	ချမ်းသာ၊ အလယ်အလတ် နွမ်းပါး၊ အနွမ်းပါးဆုံး၊ ရပ်မိရပ်ဖ၊ လူငယ်အုပ်စု	၇၀	၆၀	၇၀	ကျေးရွာတွင်းရှိအဖွဲ့အစည်းများမည်သို့ ဝေဖန်လုပ်ငန်းများအတွက်မည်သည့်အဖွဲ့များချိတ်ဆက်လုပ်ကိုင်မှု

၅	ပင့်ကူအိမ် ကွန်ယက် (Spider Web)	၆.၁.၂၀၁၇	ချမ်းသာ၊အလယ်အလတ်နှစ်၊ ပါးအနှစ်၊ပါးဆုံးရပ်မိရပ်ဖ၊ လူငယ်အုပ်စု(အမျိုးသား/သမီး) ပေါင်း	၃၀	၆၀	၇၀	အမျိုးသားနှင့်အမျိုးသမီးများတန်းတူအခွင့်အရေးရရှိမှု နှင့်မရရှိသည့်အကြောင်းအရင်းများ
၆	သုံးစွဲမှုနှင့်ထိန်းချုပ်မှုပြဇယား	၆.၁.၂၀၁၇	ချမ်းသာ၊အလယ်အလတ်နှစ်၊ ပါးအနှစ်၊ပါးဆုံးရပ်မိရပ်ဖ၊ လူငယ်အုပ်စု(အမျိုးသား/သမီး) ပေါင်း	၂၆	၂၆	၆၇	သဘာဝအရင်းမြစ်များနှင့်ပစ္စည်းများအပေါ်အမျိုးသား/အမျိုးသမီးများပိုင်ဆိုင်ထိန်းချုပ်ခြင်းအကြောင်းရင်းများ
၇	အဓိကအခက်အခဲပြဿနာများ	၇.၁.၂၀၁၇	အမျိုးသမီးစု		၁၁၁	၁၁၁	ဆွေးနွေးထားသောအခြေခံအဆောက်အဦများနှင့်အသက်မွေးဝမ်းကြောင်း လုပ်ငန်းများ ၊ ပညာရေး ကျန်းမာရေး
၈	အဓိကအခက်အခဲပြဿနာများ	၇.၁.၂၀၁၇	အမျိုးသားစု	၇၆		၇၆	ဆွေးနွေးထားသောအခြေခံအဆောက်အဦများနှင့်အသက်မွေးဝမ်းကြောင်း လုပ်ငန်းများ ၊ ပညာရေး ကျန်းမာရေး
၉	ကျေးရွာ၏(၅)နှစ်စာအစီအစဉ်ပြဇယား (Matric Ranking)	၇.၁.၂၀၁၇	ချမ်းသာ၊အလယ်အလတ်နှစ်၊ ပါးအနှစ်၊ပါးဆုံးရပ်မိရပ်ဖ၊ လူငယ်အုပ်စု(အမျိုးသား/သမီး) ပေါင်း	၇၆	၁၁၁	၁၆၉	အကျိုးပြုပြီးရောအကျိုးခံစားခွင့်နှင့်အဓိကလိုအပ်ချက်များပေါ်မူတည်၍ဆုံးဖြတ်သည်။

၆.၁။ကျေးရွာလူမှုရေးအရင်းအမြစ်ပြမြေပုံ နှင့် သုံးသပ်ချက်



သုံးသပ်ချက်

လူနေထိုင်မှုပုံစံ-

ကျေးရွာရှိအိမ်ထောင်စုများသည်စုစည်းပြီးအကွက်ကျပ်ဖော်နေထိုင်ကြပါသည်။တောင်ယာလုပ်ငန်းကို အဓိကလုပ်ကိုင်ပြီး အသက်မွေးကြပါသည်။

လမ်းပန်းဆက်သွယ်ရေး-ရွာတွင်းလမ်းများသည် မြေသားလမ်းများဖြစ်ကြပါသည်။မိုးရာသီတွင် သွားလာရ အလွန်ခက်ခဲပါသည်။ကျေးရွာ ချင်းဆက် လမ်းများမှာလည်း ဂျင်းလမ်းများ ဖြစ်သဖြင့် သွားလာရ လွယ်ကူမှု ရှိပါသည်။ သို့သော် ယခင်နှစ်က မြစ်ရေကြီးမှုကြောင့် ကျေးရွာချင်းဆက်

တာဘောင်လမ်း ပျက်စီးသွားသဖြင့် သွားလာရ လွယ်ကူမှု မရှိတော့ပါ။ မြစ်ရေကြီးသော အရပ်ဖြစ်သောကြောင့် ရေကျသောအချိန်များတွင် သွားလာရခက်ခဲပါသည်။ ထို့ကြောင့် လမ်းများ ပြုပြင်ပေးနိုင်လျှင် ကျေးရွာတွင်းသွားလာရအဆင်ပြေပြီး ကျန်းမာရေး ပညာရေး စီးပွားရေး များတိုးတက်လာနိုင်ပါသည်။

ကျန်းမာရေး-နာမကျန်းဖြစ်မှုများကို ကျေးရွာတွင်းရှိ ကုန်စုံဆိုင်တွင် ဆေးဝယ်ယူ သောက်သုံး ကြရပါသည်။ ကလေးမွေးဖွားခြင်း ဖျားနာခြင်းများအတွက် ကျေးလက်ဆေးပေးခန်းလိုအပ်ပါသည်။ ရွာတွင်း တွင် အရပ်လက်သည်များဖြင့်သာ အဆင်ပြေသလို မွေးဖွားနေကြရပါသည်။ အရေးပေါ်အခြေအနေများတွင် ကျောက်ရစ်နှင့် မြောင်မြို့နယ် ဆေးရုံများသို့ သွားရပါသည်။

သောက်သုံးရေ-ကျေးရွာတွင်းရှိ အဝီစီတွင်း များမှ သောက်သုံးရေကို ကောင်းစွာရရှိပါသည်။

စီးပွားရေးအရင်းအမြစ်-လယ်ယာမြေများကိုအသုံးပြုပုံမျိုးစုံ၊ ငရပ် ပြောင်းဖူး စသည်တို့ကို စိုက်ပျိုးထုတ်ယူကြပါသည်။ ကျွဲ၊ နွားများကိုလည်းတနိုင်တပိုင်သာမွေးမြူကြပါသည်။ အများအပြား မမွေးမြူနိုင်ခြင်းမှာ စားကျက်မြေ ရှားပါးခြင်းကြောင့်ဖြစ်ပါသည်။ တောင်ယာလုပ်ငန်းဖြင့် အဓိကအသက်မွေးကြပါသည်။ အခြားမြို့ရွာများသို့လည်း သွားရောက် အလုပ်လုပ်၍ စီးပွားရှာကြ ပါသည်။ လက်သမားနှင့်ပန်ရံ လုပ်ငန်းများလည်း လုပ်ကိုင်ကြပါသည်။ အမျိုးသမီးများမှာ မိရိဖလာ တောင်သူလုပ်ငန်းများကို သာ လုပ်ကိုင် ကြပါသည်။ အခြားလုပ်ငန်းများမလုပ်ကိုင်ကြပါ။

အရင်းအမြစ်နှင့်ဆက်စပ်သော ပြဿနာများ- သီးနှံများ အထွက်နှုန်းနည်းခြင်းကြောင့် ဝင်ငွေလျော့ကျပြီးစီးပွားရေး ပညာရေး၊ ကျန်းမာရေး၊ လူမှုရေးထိခိုက်နေသည်ကို တွေ့ရပါသည်။ ကျေးရွာတွင်းလမ်းများသည်မိုးပိုင်းတွင်ရေဝပ်၍ သွားလာရအလွန် ခက်ခဲပါသည်။ နှစ်စဉ် မြစ်ရေ လွှမ်းမိုးမှု ဖြစ်ပေါ်၍ လယ်ယာမြေများ ဂေဟစနစ်ပျက်စီးမှုကြောင့် ဆုံးရှုံးမှု ဖြစ်ပေါ်ပါသည်။ ဝင်ငွေရအလုပ်အကိုင် ရှားပါးမှုကြောင့် အလုပ်အကိုင် အခွင့် အလမ်းများ လိုအပ်လျှက် ရှိပါသည်။ ခေတ်မီ စိုက်ပျိုးကိရိယာ နှင့်မျိုးကောင်းမျိုးသန့်များလည်း လည်းလိုအပ်လျက်ရှိပါသည်။ သီနှံ အထွက်နှုန်းလျော့ကျခြင်းမှာ ပိုးမွှား ၊ ရာသီဥတုရယ် မြေဩဇာ နှင့် ဆေးဝါးများ လုံလောက်စွာ မသုံးစွဲနိုင်သောကြောင့်ဖြစ်ပေါ်ပါသည်။ စိုက်ပျိုးရေစရိတ်နှင့် နည်းပညာများလိုအပ်ပါသည်။

အခြား-ရွာ၏အရှေ့ဘက်တွင်စေတီ၊ ဘုန်းတော်ကြီးကျောင်းနှင့်စာသင်ကျောင်းများတည်ရှိပါသည်။ စာကြည့်တိုက်သည်ကျေးရွာအတွင်းတွင်တည်ရှိပါသည်။ ရွာ၏ပတ်ဝန်းကျင်တွင်စိုက်ပျိုးမြေများဖြင့်ခြံရံ လျှက်ရှိပါသည်။ မီးသုံးစွဲမှုအနေနှင့် ဆိုလာမီးနှင့် ဘက်ထရီမီးများကိုအသုံးပြုကြပြီး ချက်ပြုတ်ရာတွင် ထင်းကိုလောင်စာအဖြစ်အသုံးပြုကြပါသည်။ လျှပ်စစ်မီးလင်းရေးရရှိပါက အဆင်ပြေနိုင်ပါသည်။

၆.၂။ ကျေးရွာ၏လူမှုစီးပွားအဆင့်သတ်မှတ်ခြင်း။ (Wealth Ranking)

အဆင့်	အခြေခံစံနှုန်းများ/ညွှန်းကိန်းများ	အိမ်ထောင်စု	ရာခိုင်နှုန်း
-------	------------------------------------	-------------	---------------

အဆင်ပြေဆုံး	လယ်မြေ ၁၀ ဧက နှင့်အထက်၊ ထွန်စက်၊ နွား ၂ ရှဉ်း၊ လှည်း၊ ဆိုင်ကယ်၊ တီဗွီ၊ ပျဉ်ထောင်သွပ်မိုး	၈	၃%
အဆင့်အတင့်အဆင်ပြေ	ယာမြေဧက(၅)ဧကအထက်၊ ဆိုင်ကယ်လှည်းနွား၊ သွပ်မိုး ထရိုကာအိမ်	၅၄	၁၉%
နည်းနည်းနွမ်းပါး	ယာမြေဧက(၁)ဧကအထက်၊ ထရိုကာထန်းလက်မိုးအိမ်	၈၅	၂၉%
အနွမ်းပါးဆုံး	လက်လုပ်လက်စား၊ မြေယာမဲ့	၁၄၂	၄၉%
စုစုပေါင်း		၂၈၉	၁၀၀%

သုံးသပ်ချက်များ

- ဥစ္စာနေ ကြွယ်ဝမှုကို အဆင့် ၄ ဆင့်ခွဲ၍ □ မှတ်ကြသည်။
- လယ်ယာမြေပိုင်ဆိုင်မှုကို အဓိကထား၍ စီးပွားရေး အဆင့်သတ်မှတ် ကြပါသည်။
- ရွာရှိအိမ်ထောင်စု၏ ၈% မှာ အဆင်ပြေဆုံးဖြစ်ပြီး၊ ၁၉% မှာ သာမန်အဆင်ပြေသော မိသားစုများ ဖြစ်သည်။ သာမန်နွမ်းပါးသူများမှာ ၈၅% ရှိပြီး၊ အနွမ်းပါးဆုံးမိသားစုများမှာ ၄၉% ရှိသည်။
- ဆင်းရဲနွမ်းပါးသည့် အကြောင်းရင်းမှာ ရာသီဥတုဖောက်ပြန်ခြင်း၊ နှစ်စဉ် ရေကြီးမှုဒဏ်ခံရခြင်း၊ လယ်ယာများရေလွှမ်းမိုးခံရခြင်း၊ စားကျက်မြေ ရှားပါးမှုကြောင့် မွေးမြူရေးကို တွင်ကျယ်စွာ မမွေးမြူနိုင်ခြင်း၊ မွေးမြူရေးတွင် အသေပျောက်များခြင်း ၊ လမ်းပန်းဆက်သွယ်ရေးခက်ခဲမှုကြောင့် စီးပွားရေးမပြေလည်ခြင်း ဖြစ်ပါသည်။
-
- ပုံမှန် ဝင်ငွေရ လုပ်ငန်းမရှိခြင်းတို့ကြောင့် လက်လုပ်လက်စားများအတွက် ဝင်ငွေရှားပါး ပါသည်။
- ဝင်ငွေရအလုပ်အကိုင်များဖန်တီးပေးခြင်းဖြင့် စီးပွားရေးဖွံ့ဖြိုးတိုးတက်လာနိုင်ပါသည်။

၆.၃။ရာသီခွင်ပြ ပြက္ခဒိန်နှင့် သုံးသပ်ခြင်း

ရာသီခွင်ပြဇယား:	သုခဒီပ												တစ်ဦးချင်း တစ်နှစ်ဝင်ငွေ	အမျိုးအဖွဲ့ ပါဝင်မှု	အထွက်ထွေး	
ရာသီဥတု																၆၄၈
စိုက်ပျိုးရေး														၉၇% ၈၀၀,၀၀၀	၇၅%	စိုက်ပျိုးရေး
မွေးမြူရေး														၁၀၀% ၅၀၀,၀၀၀	၆၅%	အစားအသုံး
ပဲတော်																
ရွှေ့ပြောင်းလုပ်သား														၅၀% ၅၀၀,၀၀၀	၃၀%	အလုပ်ရှား
ကျန်ဇာရေး																အောက်ပိုင်း နှစ်စဉ်

သုံးသပ်ချက်

ရာသီဥတု-တပေါင်းလမှ နယုန်လအထိ နွေရာသီဖြစ်ပါသည်။(ဂါဆိုလမှစ၍တန်ဆောင်မုန်းလ အထိ မိုးရာသီ ဖြစ်ပါသည်။နတ်တော်မှ တပို့တွဲလထိ ဆောင်းရာသီဖြစ်ပါသည်။ မိုးရာသီတွင် ချင်းတွင်းမြစ်ရေလွှမ်းမိုးမှုကိုခံရပြီး သွားလာရေးနှင့်စိုက်ပျိုးရေးကို ခက်ခဲစေပါသည်။

စိုက်ပျိုးရေး-ပဲတီစိမ်းကိုတန်ခူးလတွင်စိုက်ပျိုးပြီး(ဂါဆိုလတွင်ရိတ်သိမ်းကြပါသည်။ ပဲမျိုးစုံကို ပွင့်လင်းရာသီ သီတင်းကျွတ်လတွင်စိုက်ပျိုးပြီးတပို့တွဲ၊တပေါင်းလတွင် ရိတ်သိမ်းပါသည်။ စိုက်ပျိုးရေးတွင် ပိုးမွှား ကြရောက်မှုနှင့် စိုက်ပျိုး စရိတ်သည် အဓိက ပြဿနာတစ်ရပ်အနေဖြင့်

ရှိပါသည်။ မိုးများ၍သီးနှံများပျက်ဆီးခြင်းနှင့် မျိုးကောင်းမျိုးသန့်မရှိ၊ စိုက်ပျိုးစက်ကိရိယာမလုံ လောက်ခြင်းကြောင့် စိုက်ပျိုးရေးမှာအဓိကပြဿနာရှိပါသည်။ထို့ကြောင့် စိုက်ပျိုးရေးစရိတ်များ ရရှိလျှင် ပိုမိုအဆင်ပြေစွာ လုပ်ကိုင်နိုင်ပါမည်။

ရွှေ့ပြောင်းလုပ်သား-ကျေးရွာတွင်အလုပ်အကိုင်ရှားပါးခြင်းကြောင့်တနှစ်ပတ်လုံးနီးပါးခန့် အခြားသို့ သွား ရောက်လုပ်ကိုင်ကြပါသည်။ ကျေးရွာတွင်သုံးလခန့်သာနေထိုင်ကြပါသည်။လုပ်အကိုင်နှင့် ပင်ငွေအခက်အခဲကြောင့် တခြားကျေး ရွာမြို့များသို့ အလုပ်ထွက်လုပ်ရပါသည်။

မွေးမြူရေး-တနိုင်တပိုင် မွေးမြူရေးလုပ်ငန်းများကို ရာသီမရွေး မွေးမြူလုပ်ကိုင်ကြပါသည်။ စားကျက်မြေမရှိခြင်းကြောင့် မွေးမြူရေးကို ကောင်းစွာမလုပ်နိုင်ပါ။စိုက်ပျိုးမွေးမြူရေး အသိပညာများ လိုအပ်ပါသည်။

ကျန်းမာရေး-ပါခေါင်လာ၊တော်သလင်း၊သီတင်းကျွတ်လများတွင် ဝမ်ပျက်ရောဂါနှင့် သွေးလွန်တုပ်ကွေး ရောဂါဖြစ်တတ်ပါသည်။ နီးစပ်ရာဆေးရုံ နှင့် ကျေးရွာတွင်းကျန်းမာရေးလုပ်သားနှင့် သွားရောက်ကုသ ရပါသည်။ ထို့ကြောင့် အရေးပေါ်ကားလိုအပ်ပါသည်။

ပွဲတော်-ကဆုန်၊နယုန်၊တပို့ တွဲလများတွင်ဘုရား ပွဲတော်များရှိပါသည်။အခြား ဘာသာရေးပွဲတော်များ လည်း ကျင်းပကြပါသည်။

၆.၄။ ဗင်းပုံစံကို အသုံးပြု၍ အဖွဲ့အစည်းများ ချိတ်ဆက်မှုနှင့် သုံးသပ်ချက်

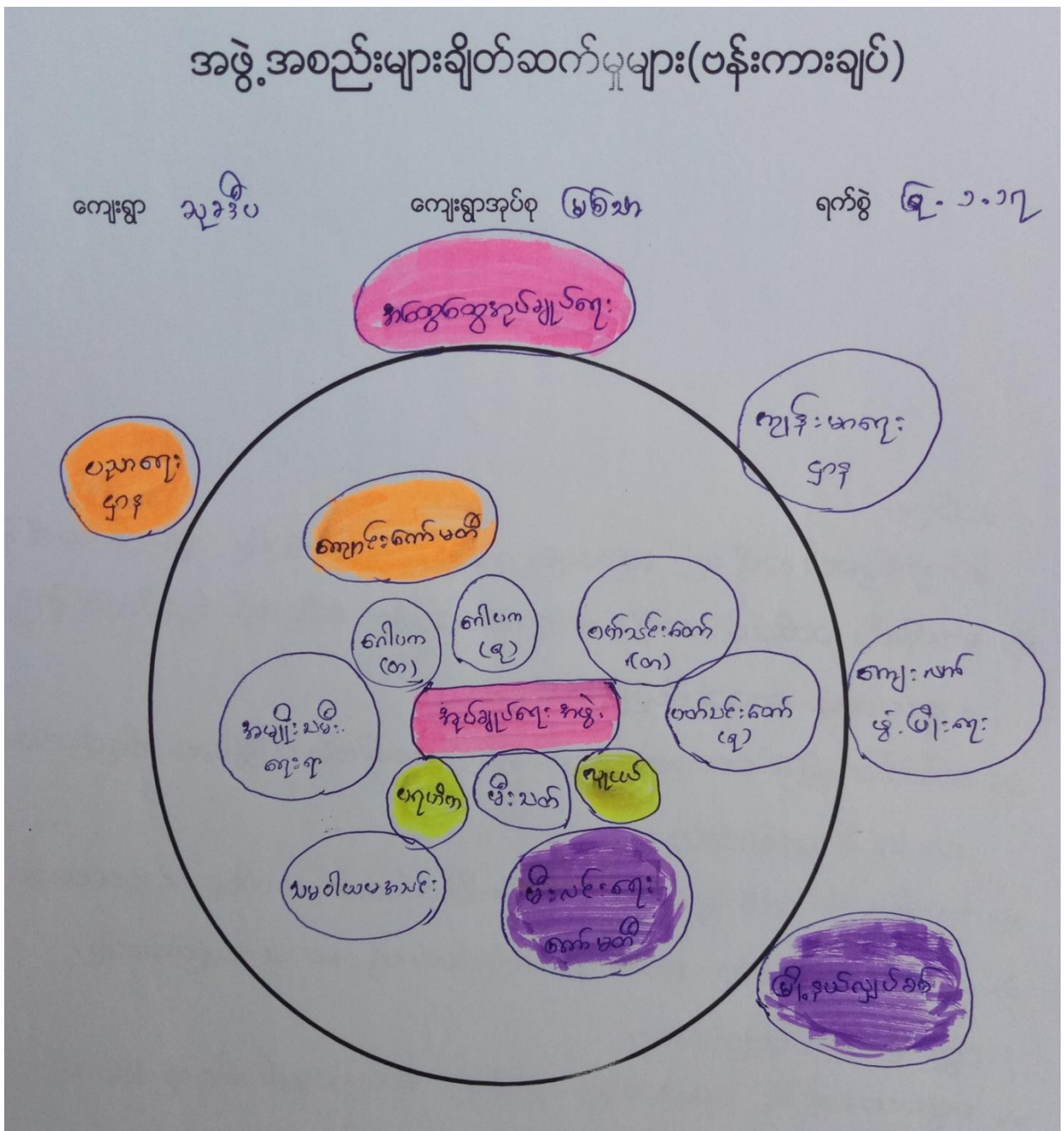

သုံးသပ်ချက်

ကျေးရွာတွင် အုပ်ချုပ်ရေးမှူးအဖွဲ့၊ ဂေါပကအဖွဲ့၊ ဝတ်အသင်းတော် လူငယ်ဖွဲ့၊ ပရဟိတအဖွဲ့ အမျိုးသမီးရေးရာအဖွဲ့၊ လှုပ်စစ်မီးလင်းရေးကော်မတီ ကျောင်းကော်မတီ မီးသတ် အဖွဲ့ များရှိပါသည်။ ကျေးရွာတွင်သာရေးနာရေးလူမှုရေးများကိုတာဝန်ခွဲဝေဆောင်ရွက်ကြပြီးအုပ်ချုပ်ရေးမှူးအဖွဲ့နှင့်ချိတ်ဆက်ဆောင်ရွက်ကြပါသည်။-ပညာရေး ကျန်းမာရေး ဖွံ့ဖြိုးရေးနှင့်ဌာနဆိုင်ရာကိစ္စများကို ကျေးရွာအုပ်ချုပ်ရေးမှူးမှတစ်ဆင့် ချိတ်ဆက်ဆောင်ရွက်ကြပါသည်။

အထွေထွေအုပ်ချုပ်ရေး ကျေးလက်ဖွံ့ဖြိုးရေးဦးစီးဌာန ပညာရေး ကျန်းမာရေး လဝက ဌာနများနှင့် ချိတ်ဆက်ဆောင်ရွက်မှုများပြီး ကျန်ဌာနများကိုလိုအပ်မှသာ ဆက်သွယ်ဆောင်ရွက်ကြပါသည်။

ကျေးရွာမီးသတ်တပ်ဖွဲ့သည် ကျေးရွာလုံခြုံရေးနှင့် မီးဘေးကာကွယ်ရေး လုပ်ငန်းများကို ကူညီဆောင်ရွက်ကြသည်။ကျေးရွာနှင့်ဆိုင်သောကိစ္စ အဝဝကို အုပ်ချုပ်ရေးမှူး ရပ်မိရပ်ဖ အဖွဲ့များနှင့်ညှိနှိုင်းဆောင်ရွက်ကြပါသည်

၆.၅ပင့်ကူအိမ်ကွန်ယက်နှင့်သုံးသပ်ခြင်း

ပင့်ကူအိမ် သုံးသပ်ချက်ဇယား

သုံးစွဲပုံစံ

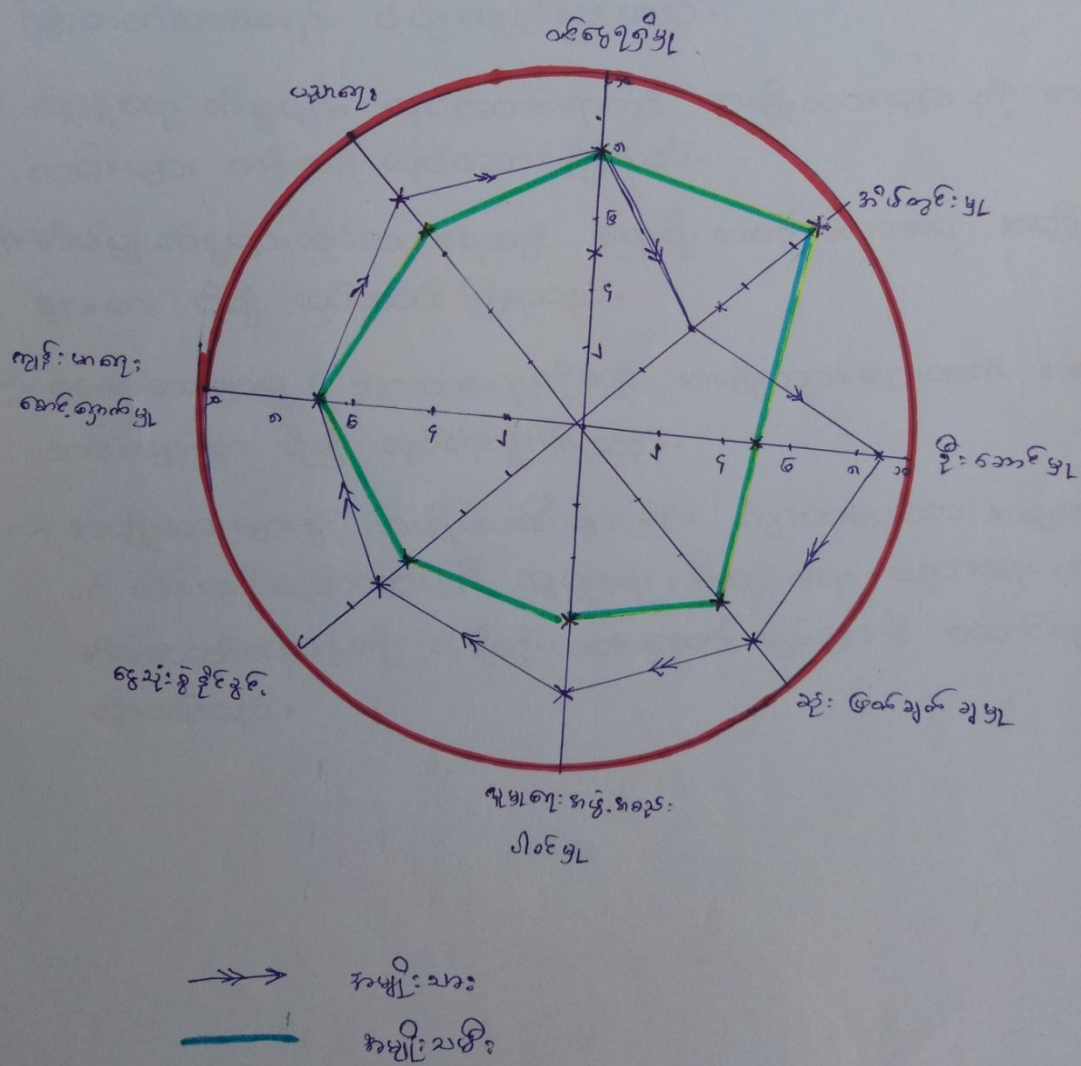

သုံးသပ်ချက်

- အမျိုးသမီးများသည် ဦးဆောင်နိုင်မှုတွင်အားနည်းနေကြောင်းတွေ့ရသည်ရပ်ရေးရွာရေးကိစ္စများဆုံးဖြတ်ရာတွင်အမျိုးသားများကသာ ဦးဆောင်နေကြပါသည်။

- ဝင်ငွေရရှိမှုသည် အမျိုးသားများနှင့် တန်းတူ ရှိကြပါသည်။
- အမျိုးသမီးများ ပညာရေးနှင့် ကျန်းမာရေး ကဏ္ဍများတိုးတက်မှုရှိပါသည်။
- လုပ်အားခရရှိမှု နှင့် စီးပွားရေး လုပ်ကိုင်နိုင်မှုတို့တွင် အမျိုးသမီးများ နောက်ကျနေပါသည်။
- အမျိုးသမီးများသည် အိမ်မှုကိစ္စတွင်အချိန်ကုန်နေရသဖြင့် ဆုံးဖြတ်ချက်နိုင်ခွင့်မရှိပဲ စီးပွားရေးရှာရာ တွင်လည်း အားနည်းနေခြင်းဖြစ်ပါသည်။
- အမျိုးသမီးများသည် အမျိုးသားများထက် အစည်းအဝေးတက်ရောက်မှု အားကောင်းသည်။
- အမျိုးသားများသည် အမျိုးသမီးများထက် ဝင်ငွေသုံးစွဲမှုပိုများကြောင်းတွေ့ရပါသည်။
- အချို့အရာများတွင် အမျိုးသားများမကပိုပြီးလုပ်ဆောင်နိုင်စွမ်းရှိသောကြောင့် အမျိုးသမီးများကိုပါ လက်တွဲခေါ်ခြင်းဖြင့် ကူညီနိုင်ပါသည်။
- အမျိုးသမီးများသည်လည်း အမျိုးသားများနည်းတူ စွမ်းဆောင်ရည်ရှိသဖြင့် ပူးပေါင်းဆောင်ရွက်စေခြင်း၊လက်တွဲကူညီခြင်းဖြင့် ကျားမ တန်းတူညီမျှမှု ရှိလာပြီး အခက်အခဲ ပြဿနာများကို လွယ်ကူစွာ ဖြေရှင်းနိုင်မည်ဖြစ်ပါသည်။

၆.၆။ သုံးစွဲမှုနှင့် ထိန်းချုပ်မှုဇယားနှင့် သုံးသပ်ချက်

၆.၁၁၁၇

သုံးစွဲမှုနှင့်ထိန်းချုပ်မှုဇယား

သုံးစွဲမှု		သုံးစွဲမှု	
အမျိုးသား	အမျိုးသမီး	အမျိုးသား	အမျိုးသမီး
အမျိုးသား အိမ်ထောင်ရေး ပုဆိန် နွား	အမျိုးသမီး နှင့်အတူ တံဖက်ခည်း ပန်းအိုး လည်ဆွဲ ရေအိုး အင်အားစက်	အမျိုးသား+အမျိုးသမီး ဖုန်း၊ သတိပေးစနစ်၊ ကား စာသင်ကျောင်း၊ ပေါက်ဖွား လက်ခွက်၊ စာပေ၊ သစ်ပင် အိမ်၊ အိမ်ထောင်၊ မီးဖို ဖက် ကြက် ဇယ်ယာ	
ထိန်းချုပ်မှု			
အမျိုးသား	အမျိုးသမီး	အမျိုးသား	အမျိုးသမီး
အိမ်ထောင်ရေး၊ အိမ်ထောင်ရေး ပုဆိန်၊ နွား၊ ဖုန်း၊ သတိပေးစနစ်၊ လည်ဆွဲ၊ လက်ခွက်၊ သစ်ပင် ဇယ်ယာ	အိမ်ထောင်ရေး အိမ် ပန်းအိုး တံဖက်ခည်း ကြက်၊ ဝက်	အမျိုးသား+အမျိုးသမီး စာသင်ကျောင်း အိမ် အိမ် ကား မီးဖို	

သုံးသပ်ချက်

- အမျိုးသမီးများသည်အိမ်မှုကိစ္စနှင့်ဆိုင်သောအရာများကို အဓိက သုံးစွဲကြပါသည်။
- အိမ်တွင်းမှု လုပ်ငန်းများနှင့်ဆိုင်သော ပစ္စည်းများကို အမျိုးသမီးများက ထိန်းချုပ်သုံးစွဲရသည်။
- ထွန်းထယ်လှည်း၊ နွားထွန်းစက်၊ ကား၊ စက်ပစ္စည်းများကို အမျိုးသားများ ကျွမ်းကျင်စွာ အသုံးပြုပြီးယာခင်း၊ ဖုန်းဆိုင်ကယ်၊ TV၊ လက်ဝတ်ရတနာ ရေကန်၊ စာသင်ကျောင်းများကို အမျိုးသား၊ အမျိုးသမီးများတူညီစွာ သုံးစွဲကြပါသည်။
- နွားလှည်း၊ ကား၊ စက်များကိုအမျိုးသားများထိန်းချုပ်ပြီးအိမ် မြစ် TVဖုန်း တံဖက် ကားများကို အမျိုးသား၊ အမျိုးသမီးများတန်းတူထိန်းချုပ်ကြပါသည်။
- အမျိုးသမီးများထက်အမျိုးသားများကအသုံးပြုမှု ပိုများပါသည်။ အချို့အရင်းမြစ်များကိုအမျိုးသမီး၊ အမျိုးသားများ မျှတစွာအသုံးပြုသည်။
- ပစ္စည်းများကို အသုံးပြုမှုပြုပြင်မှု၊ ဝယ်ယူမှုရောင်းချမှုများကိုအမျိုးသားများက ထိန်းချုပ်ဆောင်ရွက်ကြပါသည်။
- အမျိုးသားများမှထိန်းချုပ်မှု ပိုများပြီး အမျိုးသမီးများမှာ ထိန်းချုပ်မှု လျော့နည်း နေခြင်းကြောင့် အမျိုးသမီးအခွင့်အရေးဆုံးရှုံးပြီး မိသားစုအတွင်းနှင့် ရပ်ရွာတွင် လူမှုဘဝ နိမ့်ပါးလျက် ရှိပါသည်။

➤ အမျိုးသမီးဝင်ငွေရ အလုပ်အကိုင်နှင့်ရပ်ရွာအရေးများတွင် ဖန်တီးပေးခြင်းဖြင့် ထိန်းချုပ်မှုစွမ်းရည် မြင့်မားလာစေနိုင်ပါသည်။

ပါဝင်ဆုံးဖြတ်စေခြင်းများ

ဦးစားပေးအစီအစဉ်ပြဇယား

အမျိုးသားနှင့်အမျိုးသမီးများ၏အခက်အခဲများ

အမျိုးသား/အမျိုးသမီးတင်ပြသောစွံ့ဖြိုးရေးလုပ်ငန်းများ		
ကျေးရွာ သူ့ဒီပ	အုပ်စု မစ်စာ	ရက်စွဲ ၉.၁.၁၇
အမျိုးသားများတင်ပြသောအခက်အခဲပြဇယားများ		
၁။	ကျေးရွာတွင်းလမ်းများ ဆွဲဆောင်ခက်ခဲ	
၂။	လျှပ်စစ်ဖိုးလင်းရေ ခက်ခဲ	
၃။	ကျွန်းဝန်းလှေခွက်	
၄။	မိမိ၏မျိုးရေ ခိုင်ခံ့မှု မဟုတ်	
၅။	မိမိ၏အိမ်လှေခွက်	
၆။		
၇။	ကျေးရွာလျှောက် ရေကန်များ ဆိုးဆိုး	
၈။	အလုပ်အကိုင်ရှားပါးမှု	
၉။		
၁၀။	လျှောက်အခင်းကား ချောမွေ့ခက်ခဲ	
၁၁။	လယ်ယာသုံးစွဲခက်ခဲကြီးများ ခက်ခဲပါသည်။	
အမျိုးသမီးများတင်ပြသောအခက်အခဲပြဇယားများ		
၁။	ကျွန်းတွင်းလမ်းများ မိုးတွင်းကာလ ဘာမျှခက်ခဲလှ	
၂။	အမျိုးသမီးဝင်ငွေ ချွတ်ပါ	
၃။		
၄။	လျှပ်စစ်ဖိုးလင်းရေ ခိုင်ခံ့မှု	
၅။	ကလေးများ ကောင်းကင်းလှေခွက် ပညာသင်ကြားနိုင်မှု	
၆။		
၇။	မျက်နှာကလေးများ အတွက် မျက်နှာကျေးအား	
၈။	မိမိ၏အိမ်လှေခွက် ခိုင်ခံ့မှု	
၉။		
၁၀။		
၁၁။		

အမျိုးသား၊အမျိုးသမီးတင်ပြသောမျှော်မှန်းချက်များ

အမျိုးသား/အမျိုးသမီးတင်ပြသောမျှော်မှန်းချက်များ

ကျေးရွာ နှစ် ၃၀ အုပ်စု မြစ်သာ ရက်စွဲ ၅.၁.၁၇

အမျိုးသားတင်ပြသောမျှော်မှန်းချက်များ

- ၁။ စာသင်ပေးဆွေးနွေးလာခဲ့သောလမ်းများ ဖြစ်ရန်
- ၂။ ကျောင်းဝင်း၊ ကားကင်းလုံခြုံစွာ ပညာသင်ကြားနိုင်ရန်
- ၃။ ၂၄ နာရီ လျှပ်စစ်မီး၊ နေရောင်ခြည်
- ၄။ စာကြည့်တိုက် ဖွဲ့စည်းဆောင်ရွက်ရန်
- ၅။ လယ်ယာသုံး ဆွန်ခက်ကြီးများ ခွင့် ခွဲဝေပျဉ်းရန်
- ၆။ ကျန်းမာရေး နှင့် လျှော့ကျ နည်းစနစ်များ
- ၇။
- ၈။

အမျိုးသမီးတင်ပြသောမျှော်မှန်းချက်များ

- ၁။ ရွာတွင်းလမ်းများ အမြဲကောင်းမွန်စေရန်
- ၂။ ကလေးများ လုံခြုံခက်ခဲစွာ ပညာသင်ကြားနိုင်ရန်
- ၃။ မူကြိုကောင်း
- ၄။ လျှပ်စစ်မီးရရှိဆုံး ခွင့်ရန်
- ၅။ ခံစွမ်း
- ၆။
- ၇။
- ၈။

ကျေးရွာ၏ဖွံ့ဖြိုးရေးလုပ်ငန်းများ
ကော်မတီဝင်များ ရွေးချယ်ခြင်း ဆောင်ရွက်မှု မှတ်တမ်းဓာတ်ပုံများ





ကျေးရွာဖွံ့ဖြိုးရေးလုပ်ငန်းစဉ် ဆောင်ရွက်နေမှုမှတ်တမ်းခါတ်ပုံများ





ပြုစုသူ

ဦးဝင်းမြတ်သူ (လူထုစည်းရုံးရေးမှူး)

ပြဿနာ၊အခွင့်အရေး၊လက်ရှိအခြေအနေ၊ပြောင်းလဲမှုညွှန်းကိန်းနှင့် အနှစ်ချုပ်

စဉ်	ပြဿနာ	အခွင့်အရေး	လက်ရှိအခြေအနေ	ပြောင်းလဲမှုညွှန်းကိန်း
၁။	ကျေးရွာချင်းဆက်လမ်း ရင်းခင်းပြုပြင်ခြင်း (၂၀၁၆ ပထမဦးစားပေးစီမံကိန်း)	လူထုပဟိုပြုစီမံကိန်းမှ ထောက်ပံ့ရုံပုံငွေတောင်းခံ ခြင်း၊ ကော်မတီများ ဖွဲ့စည်းထားခြင်း။	မိုးရာသီတွင်သွားလာရမလွယ်ကူခြင်း၊ကလေးများအခြားရွာသို့ကျောင်းသွားရန် မလွယ်ကူခြင်း၊လုပ်ငန်းခွင်နှင့်ကုန်စည်ပို့ဆောင်ရာတွင်ခက်ခဲခြင်း	□ □ ကျေး ကျန်းမာရေး ကုန်စည်ပို့ဆောင်ရေး လွယ်ကူချောမွေ့ခြင်း ရာသီမရွေးသွားလာနိုင်ခြင်း
၂။	ကျောင်းခြံစည်းရိုးက	လူထုပဟိုပြုစီမံကိန်း	ကျောင်းခြံစည်းရိုး	ကျောင်းခြံစည်းရိုး

	၁ရံခြင်း	မှ ထောက်ပံ့ရုံပုံငွေတေ ၁င်းခံ ခြင်း၊ ကော်မတီများ ဖွဲ့စည်းထားခြင်း။	မရှိပါ။ကလေးများ လုံခြုံစိတ်ချစွာ ပညာမသင်ရခြင်း။	တည်ဆောက်ပေးခြင်း ဖြင့်ကလေးများ လုံခြုံစွာ ဆော့ကစားနိုင်ခြင်း၊လွတ် လပ်စွာပညာသင်ကြားနိုင်ခြ င်း။
၃။	ကျေးရွာလှုပ်စစ်မီး လင်းရေးဆောင်ရွက်ခြင်း	လူထုဗဟိုပြုစီမံကိန်း မှ ထောက်ပံ့ရုံပုံငွေတေ ၁င်းခံ ခြင်း၊ ကော်မတီများ ဖွဲ့စည်းထားခြင်း၊လူ ထုထည့်ဝင်ငွေစုဆော င်းထားရှိခြင်း	ဝင်ငွေနှင့် ကလေးပညာရေးထိခို က်ခြင်း၊အချိန်ပိုကုန်ခြင်း၊	အချိန်ကုန်သက်သာ အမျိုးသမီးများ အနားယူချိန် ပိုမိုရရှိ၊ ဝင်ငွေရလုပ်ငန်း ပိုမိုလုပ်ကိုင်နိုင်၊ကလေးများ ကောင်းစွာပညာလေ့လာ သင်ယူနိုင်ပြီး ငွေကုန်သက်သာခြင်း
၄။	စာကြည့်တိုက်ခြံစ ည်းရိုးကာရံခြင်း	လူထုဗဟိုပြုစီမံကိန်း မှ ထောက်ပံ့ရုံပုံငွေတေ ၁င်းခံ ခြင်း၊ ကော်မတီများ ဖွဲ့စည်းထားခြင်း။	ကျေးရွာပိုင် အဆောက်အဦး လုံခြုံမှုမရှိခြင်း	စာပေများ အတွက် လုံခြုံစိတ်ချရခြင်း
၅။	မူကြိုကျောင်းဆော က်လုပ်ခြင်း	လူထုဗဟိုပြုစီမံကိန်း မှ ထောက်ပံ့ရုံပုံငွေတေ ၁င်းခံ ခြင်း၊ ကော်မတီများ ဖွဲ့စည်းထားခြင်း။	ကလေးများ လုံခြုံစိတ်ချရမှုမရှိခြင်း မိဘများ စိတ်ချစွာ လုပ်ငန်းခွင် မသွားနိုင်ခြင်း	ကလေးများ ကျန်းမာချမ်းသာစွာ လေ့လာသင်ယူနိုင်ခြင်း၊ ၁ကံရည်ဖြင့်မားလာခြင်း မိဘများ စိတ်ချစွာ လုပ်ငန်းဆောင်ရွက်နိုင်ခြ င်း ၊ဝင်ငွေရှာနိုင်ခြင်း။
၆။				
၇				

၇။ကျေးရွာစီမံကိန်း အထောက်အကူပြု ကော်မတီဖွဲ့စည်းပုံ နှင့် ကော်မတီဝင်များ

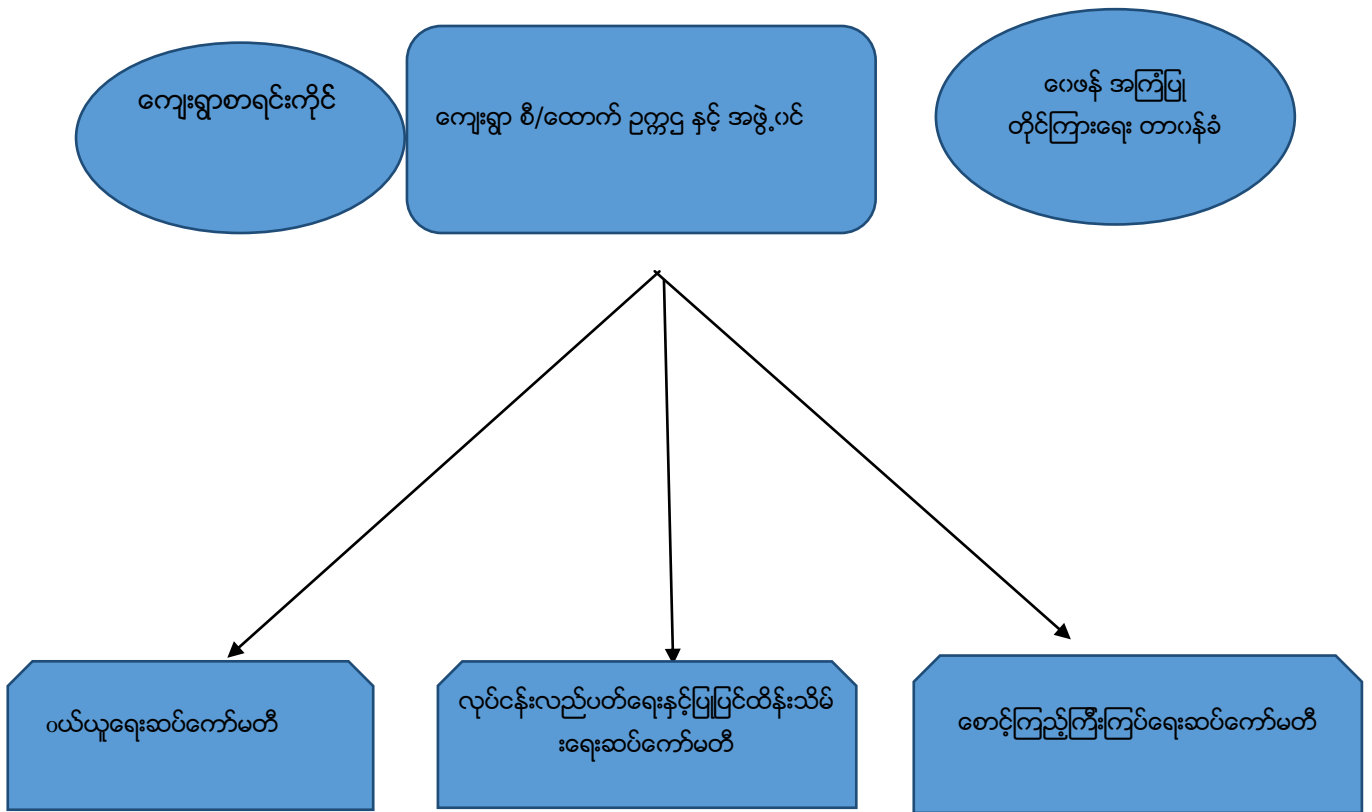

ကျေးရွာ စီမံကိန်းအထောက်အကူပြုကော်မတီ ဥက္ကဋ္ဌ နှင့် အဖွဲ့ဝင်

ဥက္ကဋ္ဌ(ကျား) =ဦးမြင့်ဆွေ (၀၉-၂၆၅၅၃၀၀၉၄)

ဥက္ကဋ္ဌ(မ) =ဒေါ်တင် (၀၉-၂၅၉၁၉၂၃၃၆)

ဘဏ္ဍာရေးဆပ်ကော်မတီ

ဒေါ်အုန်းမြင့် (ကျေးရွာစာရင်းကိုင်) ၀၉-၄၂၅၂၈၇၁၇၃

ဝေဖန်အကြံပြု တိုင်ကြားရေး ကော်မတီ

ဦးသန်းအောင် (တာဝန်ခံ) (၀၉-၂၅၆၆၂၆၂၀၉)

ဒေါ်ခင်မာဆွေ (တာဝန်ခံ)

ဝယ်ယူရေးဆပ်ကော်မတီ

ဦးလင်းနိုင်ဦး (ခေါင်းဆောင်) ၀၉-၂၅၉၁၇၇၈၄၅

ဦးကျော်ဆွေ (အဖွဲ့ဝင်) ၀၉၇၉၁၄၁၄၆၀၇

ဒေါ်ဆယ်တင် (အဖွဲ့ဝင်) ၀၉-၄၇၂၀၈၈၂၃

လုပ်ငန်းလည်ပတ်ရေးနှင့်ပြုပြင်ထိန်းသိမ်းရေးဆပ်ကော်မတီ

ဦးလှသောင်း (ခေါင်းဆောင်)

ဒေါ်မိုးဆွေ (အဖွဲ့ဝင်) ၀၉-၂၅၉၁၉၅၅၁၂

ဒေါ်စန်းစန်းလင်း (အဖွဲ့ဝင်)

စောင့်ကြည့်ကြီးကြပ်ရေးဆပ်ကော်မတီ

ဦးအောင်ပြည် (ခေါင်းဆောင်) ၀၉-၇၇၇၇၅၆၅၀၅

ဒေါ်စိုးစိုးအေး (အဖွဲ့ဝင်)

ဒေါ်စန်းစန်းဆင့် (အဖွဲ့ဝင်)

ပုံစံ - ၈ - ၁ ကျေးရွာအခြေခံအချက်အလက်များ (Form PC 1)

လမ်းညွှန်ချက်၊ ကျေးရွာတစ်ရွာသို့၊ ပထမဆုံးမိတ်ဆက်ခရီး၊ သွားရောက်သောအခါ
 လူထုစည်းရုံးရေးမှူးသည် ကျေးရွာ ခေါင်းဆောင်များအား ကျေးရွာအချက်အလက်များကို မေတ္တာရပ်ခံ၍ တောင်းခံရသည်။
 ဤအချက်အလက်များကို စီမံကိန်း၊ မိတ်ဆက်အစည်းဝေးမတိုင်မီတောင်းခံရမည်။ စီမံကိန်းမိတ်ဆက်အစည်းဝေးတွင်
 လူထုစည်းရုံးရေးမှူးသည် ဤအချက်အလက် များအား စစ်ဆေးပြီး မှန်ကန်အောင်ပြုလုပ်ရမည်။ ပြီးနောက်တွင်
 လူထုစည်းရုံးရေးမှူးမှ သတင်းအချက်အလက်ထံသို့ Tablets မှ တဆင့် ဖြည့်သွင်းရမည်။

ကျေးရွာခေါင်းဆောင် အမည် ဦးခင်မောင် ကျေးရွာခေါင်းဆောင်၏ ဖုန်းနံပါတ် ၀၉-၇၉၂၁၁၀၆၈၀၀ လူထုစည်းရုံးရေးမှူး၏ အမည် ဦးစော

ပြည်နယ်၊တိုင်းဒေသကြီး၊ အမျိုးမျိုး၊ မြို့နယ် မင်း ကျေးရွာအုပ်စု ၀၈၈၁ ကျေးရွာ ၃၀၆၂

က။ လူဦးရေ	အိမ်ထောင်စုအရေအတွက်	ကိုးကွယ်သည့်ဘာသာ	အိမ်ထောင်စုအရေအတွက်
လူမျိုးစု			
မျိုးစု (၁) <u>ဗမာ</u>	<u>၂၅၉</u>	ဘာသာ (၁) <u>ဗုဒ္ဓဘာသာ</u>	<u>၂၅၉</u>
လူမျိုးစု (၂) -----		ဘာသာ (၂) -----	
လူမျိုးစု (၃) -----		ဘာသာ (၃) -----	
လူမျိုးစုရော -----		ဘာသာရော -----	
အခြား	အရေအတွက်		
မသန်စွမ်းသူများ			
သက်ကြီးရွယ်အိုများ (၆၅ နှစ် နှင့် အထက်)	<u>၂၀ + ၂၇ = ၄၇</u>		
စစ်ဘေးရှောင်			

	အမျိုးသား (အရေအတွက်)	အမျိုးသမီး (အရေအတွက်)
လူဦးရေ	<u>၅၉၂</u>	<u>၆၆၆</u>
လူမျိုးစု (၁) -----		
လူမျိုးစု (၂) -----		
လူမျိုးစု (၃) -----		
အခြား		
အိမ်ထောင်ဦးစီး	<u>၂၃၂</u>	<u>၅၆</u>

(ခ) အခြေခံအဆောက်အအုံ အသုံးအဆောင်များ

စာသင်ကျောင်း	အမှတ် ခြံပိ	ကျန်းမာရေး	အမှတ် ခြံပိ	ဘာသာရေး အဆောက် အအုံများ	အမှတ် ခြံပိ
အထက်တန်းကျောင်း	<input type="checkbox"/>	ဆေးရုံ	<input type="checkbox"/>	ဇေတီ	<input checked="" type="checkbox"/>
အလယ်တန်းကျောင်း	<input type="checkbox"/>	ကျန်းမာရေးဌာန	<input type="checkbox"/>	ဘုန်းကြီးကျောင်း	<input checked="" type="checkbox"/>

မူလတန်းကျောင်း	<input checked="" type="checkbox"/>	ကျန်းမာရေးဌာနခွဲ	<input type="checkbox"/>	ဟိန္ဒူဘုရားကျောင်း	<input type="checkbox"/>
မူကြိုကျောင်း	<input type="checkbox"/>	ဆေးပေးခန်း	<input type="checkbox"/>	ခရစ်ယာန်ကျောင်း	<input type="checkbox"/>
အခြား	<input type="checkbox"/>	အခြား	<input type="checkbox"/>	ဗလီ	<input type="checkbox"/>
မှတ်ချက်		မှတ်ချက်		အခြား	<input type="checkbox"/>
				မှတ်ချက်	

(ဂ) ကျွမ်းကျင်သူများမှတ်တမ်း (ကျေးရွာတွင်နေထိုင်သော သို့မဟုတ် တခြားရွာမှလာရောက်သော ကျွမ်းကျင်သူများ)

(ခ) စာသင်ကျောင်း			(၂) ကျန်းမာရေး			(၃) လက်မှုပညာရှင်		
	ရွာတွင်နေထိုင်သူ	အခြားရွာမှလာသူ		ရွာတွင်နေထိုင်သူ	အခြားရွာမှလာသူ		ရွာတွင်နေထိုင်သူ	အခြားရွာမှလာသူ
လူမှုပြုစာရာ/မ	<input type="checkbox"/>	<input type="checkbox"/>	ဆရာဝန်	<input type="checkbox"/>	<input type="checkbox"/>	လက်သမား	<input type="checkbox"/>	<input type="checkbox"/>
ဆက်တန်းပြစာရာ/မ	<input type="checkbox"/>	<input type="checkbox"/>	လက်ထောက်ကျန်းမာရေးမှူး	<input type="checkbox"/>	<input type="checkbox"/>	ပန်းရံ	<input type="checkbox"/>	<input type="checkbox"/>
အလယ်တန်းပြစာရာ/မ	<input type="checkbox"/>	<input type="checkbox"/>	အမျိုးသမီးကျန်းမာရေးဆရာမ	<input type="checkbox"/>	<input type="checkbox"/>	လျှပ်စစ်ကျွမ်းကျင်မီးသမား	<input type="checkbox"/>	<input type="checkbox"/>
မူကြိုစာရာ/မ	<input type="checkbox"/>	<input type="checkbox"/>	သားဖွားဆရာမ	<input type="checkbox"/>	<input type="checkbox"/>	ရေပိုက်သူ	<input type="checkbox"/>	<input type="checkbox"/>
အခြား	<input type="checkbox"/>	<input type="checkbox"/>	ပြည်သူ့ကျန်းမာရေးလုပ်သား	<input type="checkbox"/>	<input type="checkbox"/>	စက်ပြင်ဆရာ	<input type="checkbox"/>	<input type="checkbox"/>
မှတ်ချက်			မှတ်ချက်			မှတ်ချက်		

(ဃ) ကျေးရွာသို့ ရောက်ရှိနိုင်သည့် လမ်းအခြေအနေ / ကျေးရွာတစ်ရွာသည် ၎င်း၏ ကျေးရွာအုပ်စုနှင့် ဆက်သွယ်ထားသော လမ်းအခြေအနေ (အောက်ပါတို့ကိုရိုင်းပါ)

ကျောက်ကြမ်းလမ်း
 ကျောက်ခင်းလမ်း
 ကတ္တရာလမ်း
 ခြေသားလမ်း
 ကွန်ကရစ်လမ်း
 လူသွားလမ်း
 မော်တော်ဆိုင်ကယ်လမ်း
 အခြား _____

(င) ကျေးရွာဖွံ့ဖြိုးမှုစီမံချက်

- (၁) လူထုပဟိုပြုစီမံကိန်းမစတင်မီ ဤကျေးရွာတွင်ကျေးရွာဖွံ့ဖြိုးမှုစီမံချက်ရှိခဲ့ပါသလား?
- (၂) ရှိခဲ့ပါလျှင် ဤစီမံချက်ကို မည်သည့် ခုနှစ်တွင်ပြင်ဆင်ခဲ့ပါသနည်း?
- (၃) ဤစီမံချက်ကို မြို့နယ်မှအတည်ပြုခဲ့ပါသလား?

ဝိုင်းပါ
 ရှိပါသည်/မရှိပါ/မသိပါ
 နှစ်-----/မသိပါ
 ပြုခဲ့ပါသည်/မပြုခဲ့ပါ /မသိပါ

(စ) ခရီးအကြွအသေး

- (၁) ဤကျေးရွာ၏ပဟိုမှ ၎င်းကျေးရွာအုပ်စု၏ပဟိုအထိ ခရီးခိုင်းမည်မျှ ကွာဝေးသနည်း? မိုင် ၁-၂၅/မသိပါ
- (၂) ဤကျေးရွာမှ ၎င်းကျေးရွာအုပ်စုပဟိုအထိ သွားလာရာတွင်ကြာမြင့်သည့်အချိန်။

ခြောက်ခွေ့ ရာသီတွင်ကြာချိန် ----- နှစ် ----- ထော်လာဂျီ/မော်တော်ဆိုင်ကယ်/ခြေလျင်/လား/မော်တော်သုတ်/
 အခြား -----
 မိုးရာသီတွင်ကြာချိန် ----- နှစ် ----- ထော်လာဂျီ/မော်တော်ဆိုင်ကယ်/ခြေလျင်/လား/မော်တော်သုတ်/
 အခြား -----

(ဆ) ပတ်ဝန်းကျင်ဆိုင်ရာ သဘာဝဘေးအန္တရာယ်

ဤကျေးရွာတွင် ရေကြီးခြင်းကဲ့သို့ သဘာဝဘေးအန္တရာယ်ကျရောက်ဖူးခြင်း ရှိပါသလား။

မရှိပါ ရှိပါသည် ရှိလျှင်ဖော်ပြပါ ----- ၈၇၆၇၇ -----

(ဇ) ကျေးရွာတွင် ဇွဲစည်းထားသော အဖွဲ့အစည်းများ

လူထုဝန်ထမ်းဆောင်မှုစီမံကိန်းမတိုင်မီ ဤကျေးရွာတွင် ကျေးရွာဖွံ့ဖြိုးရေးအတွက် အစိုးရ (သို့) ရွာသားများကိုယ်တိုင်(သို့) စီမံကိန်းတစ်ခုခုမှ ဇွဲစည်းထားသည့် အဖွဲ့အစည်းများရှိပါသလား။

(၁) -----

(၂) -----

(ဈ) အထွေထွေအုပ်ချုပ်ရေး ဦးစီးဌာန (GAD) မှ မှတ်တမ်းတင်ထားခြင်း

ဤကျေးရွာသည် အထွေထွေအုပ်ချုပ်ရေး ဦးစီးဌာန (GAD) မှ မှတ်တမ်းတင်ထားမှု ရှိပါသလား။

မရှိပါ ရှိပါသည်



ကျေးရွာခေါင်းဆောင်

အမည် ဦးအုန်းဝေ

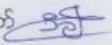
လက်မှတ်  နေ့စွဲ 30.12.16

လူထုဝန်ထမ်းဆောင်ရေးမှူး

အမည် ဦးဝင်းထွန်း

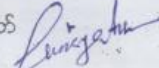
လက်မှတ်  နေ့စွဲ 30-12-16

လမ်းညွှန်ချက်၊ သက်ဆိုင်ရာလူထုစည်းရုံးရေးမှူး/လက်ထောက်နည်းပညာနည်းပညာမှူးများမှ စီမံကိန်းစက်ဝန်းအဆင့်တစ်ခုစီပြီးစီးတိုင်း ကျေးရွာနှင့် ကျေးရွာအုပ်စုအတွက် ဤပုံစံကို ဖြည့်သွင်းရမည်။

စည်းရုံးရေးမှူး/ဝန်ထမ်း အမည် စိုးဝင်း မြတ်ဦး

နေ့စွဲ ၂၀၁၇ ခုနှစ် ဇူလိုင်လ ၁၅ ရက်

ပြည်နယ်/တိုင်း မကွေး၊ မြို့နယ် မကွေး၊ ကျေးရွာအုပ်စု မကွေးမြို့နယ်၊ ကျေးရွာအုပ်စု မကွေးမြို့နယ်

စက်ဝန်း(၁) စက်ဝန်း(၂) စက်ဝန်း(၃)

စီမံကိန်းအောက်ရွက်စွဲအမည်များ	စီမံကိန်းအောက်ရွက်စွဲအမည်များ		အစည်းအဝေးအကျဉ်းချုပ်				
	စီမံကိန်းအောက်ရွက်စွဲအမည်များ	စီမံကိန်းအောက်ရွက်စွဲအမည်များ	ရက်စွဲ	အချိန်	အကြောင်းအရာ	အကြောင်းအရာ	
၀။ ကျေးရွာစီမံကိန်း မိတ်ဆက်အစည်းအဝေး	၆.၁.၁၇	၆.၁.၁၇	၈၈	၁၁၉	၂၀၇	မမာ	၂၀၇
၂။ ကျေးရွာခွဲ ဖြန့်ချိရေး စီမံချက်ရေးဆွဲခြင်း အစည်းအဝေး	၇.၁.၁၇	၇.၁.၁၇	၇၈	၁၁၁	၁၈၉	မမာ	၁၈၉
၃။ ကျေးရွာအုပ်စု လုပ်ငန်းဆုံးဖြတ်ချက်ချသည့် အစည်းအဝေး	၁၁.၁.၁၇	၁၁.၁.၁၇	၂၁	၂၁	၄၂	မမာ	၄၂
၄။ မြို့နယ်အဆင့် စီမံကိန်းရေးဆွဲရေးနှင့် အကောင်အထည်ဖော်ရေးကော်မတီ၏ စီမံကိန်းဆုံးသတ်မှု အစည်းအဝေး	၁၀.၇.၁၇	၁၀.၇.၁၇					
၅။ မြို့နယ် စီမံကိန်းရေးဆွဲရေးနှင့် အကောင်အထည်ဖော်ရေး ကော်မတီ၏ဆုံးဖြတ်မှုကို ရွာသို့ အကြောင်းကြားသည့် အစည်းအဝေး	၄.၂.၁၇	၄.၂.၁၇	၆၅	၈၅	၁၅၂	မမာ	၁၅၂
၆။ စီမံကိန်းလုပ်ငန်းခွဲစီမံချက်ရေးဆွဲခြင်း အစည်းအဝေး	၁၇.၂.၁၇	၁၇.၂.၁၇	၆၈	၆၈	၁၅၇	မမာ	၁၅၇
၆.၀။ စီမံကိန်းလုပ်ငန်း အကောင်အထည်ဖော်ရေး အစည်းအဝေး	၁၇.၂.၁၇	၁၇.၂.၁၇	၆၈	၆၈	၁၅၇	မမာ	၁၅၇

၆.၂။ ဝယ်ယူရေးအစီအစဉ် ရေးဆွဲခြင်း	၁၇.၂.၁၇	၁၇.၂.၁၇	၆၈	၈၅	၁၅၇	ပမာ	၁၅၇
၆.၃။ တက္ကသိုလ်ရေးကုန်ကျမှု လျာထားအစီအစဉ် ရေးဆွဲခြင်း	၁၇.၂.၁၇	၁၇.၂.၁၇	၆၈	၈၅	၁၅၇	ပမာ	၁၅၇
၆.၄။ ပြင်/ထိန်းအစီအစဉ် ရေးဆွဲခြင်း	၁၇.၂.၁၇	၁၇.၂.၁၇	၆၈	၈၅	၁၅၇	ပမာ	၁၅၇
၇။ စီမံကိန်းလုပ်ငန်းခွဲ တိုးတက်မှု စောင့်ကြည့် အစည်းအဝေး							
၇.၁။ အစည်းအဝေး ပထမအကြိမ်							
၇.၂။ အစည်းအဝေး ဒုတိယအကြိမ်							
၇.၃။ အစည်းအဝေး တတိယအကြိမ်							
၈။ စီမံကိန်းလုပ်ငန်းခွဲ အပြီးသတ်စစ်ဆေးခြင်း အစည်းအဝေး							
၉။ လူထုစစ်ဆေးခွဲအစည်းအဝေး							

ပုံစံ - ၁ - ၃ ကျေးရွာဖွံ့ဖြိုးရေး ဦးစားပေးအစီအစဉ် (Form PC 3)

လက်ညှန်ချက် အဆင့်(၃) ကျေးရွာမှိုင်းရက်အစည်းအဝေး ပြီးဆုံးသောအခါ ကျေးရွာစီမံကိန်း အထောက်အကူပြု ကော်မတီသည် လူထုစည်းရုံးရေးမှူးအကူအညီဖြင့် ဤပုံစံကိုပြည့်စုံအောင် ဖြည့်သွင်းရမည်။

လူထုစည်းရုံးရေးမှူး/ဝန်ထမ်း အမည် **ဦးဝင်းမြတ်သူ**

နေ့စွဲ **၁၁.၁.၁၇** စက်ဝန်း(၂) စက်ဝန်း(၁) စက်ဝန်း(၃) စက်ဝန်း(၄)

ပြည်နယ်/တိုင်း **မကွေး** ဦးစီးဌာန **မြောက်** ကျေးရွာအုပ်စု **မြစ်သာ** ကျေးရွာ **သုခိပ**

က။ အခက်အခဲအတားအဆီးများအားရှေးဦးစွာ - ယခုလက်ရှိအခြေအနေတွင် ဤကျေးရွာဖွံ့ဖြိုးတိုးတက်ရေးအတွက် အဓိက အခက်အခဲအတားအဆီးများသည် မည်သည့်များဖြစ်ပါသနည်း။ (အမျိုးသား/သမီး အနည်းဆုံးအခက်အခဲ ၅ ခုစီဖော်ပြပါ)

အမျိုးသား အဖွဲ့မှ တင်ပြသောအခက်အခဲအတားအဆီးများ	အမျိုးသမီး အဖွဲ့မှ တင်ပြသောအခက်အခဲအတားအဆီးများ
၁။ စွယ်စုံများ ပျက်စီးခြင်း၊ ဖျက်စီးခြင်း	၁။ ကျေးရွာအုပ်စု အဖွဲ့အစည်း
၂။ လူမှုရေး ဖွဲ့စည်းခြင်း	၂။ မူကြံကျောင်း ဆောက်လုပ်ခြင်း
၃။ အချိန်မီ ခြင်းပျိုးခြင်း စက်၊ မန္တရား	၃။ အကျိုးပေးမှုများ ပြုလုပ်ခြင်း
၄။ မညာရေး အဖွဲ့အစည်း စားကင်းပုံပြုခြင်း	၄။ ကျေးရွာအုပ်စု အဖွဲ့အစည်း အဖွဲ့အစည်း
၅။ ကျန်းမာရေး သုံးယာဉ်	၅။ ဝင်ရောက် အလုပ်အကိုင် ရှားပါးခြင်း

ခ။ မျှော်မှန်းခြင်း - နောင်လာမည့် (၅) နှစ် အတွင်း ကျေးရွာဖွံ့ဖြိုးရေး မျှော်မှန်းလျာထားချက်များအား တင်ပြပါ။

အမျိုးသားအဖွဲ့မှ တင်ပြသောမျှော်မှန်းချက်များ	အမျိုးသမီးအဖွဲ့မှ တင်ပြသောမျှော်မှန်းချက်များ
၁။ စွယ်စုံ အားလုံး စောင့်ရှောက်မှု	၁။ စွယ်စုံ အားလုံး စောင့်ရှောက်မှု
၂။ လူမှုရေး ဖွဲ့စည်းခြင်း	၂။ ၂၄ နာရီ ဖွဲ့စည်းခြင်း
၃။ ကျောင်းဝင်ပုံပြုခြင်း	၃။ ကျန်းမာရေး သုံးယာဉ်
၄။ ကျေးလက် စားစားဝတ်ဆင်ခြင်း	၄။ စွယ်စုံ အဖွဲ့အစည်း အဖွဲ့အစည်း
၅။ ခြင်းပျိုးရေး အဖွဲ့အစည်း ဖွဲ့စည်းခြင်း	၅။ မူကြံကျောင်း



ဂ။ လူထုစီမံကိန်း၏ လာမည့် (၄) နှစ်အတွက် အကျိုးဝင်သော ဦးစားပေး ဖွံ့ဖြိုးတိုးတက်မှု လုပ်ငန်း အစီအစဉ်များအားဖော်ပြပါ။

အဆင့်	ကျေးရွာအတွက် ဦးစားပေး ဖွံ့ဖြိုးတိုးတက်မှု လုပ်ငန်းစဉ်များ	အဆိုပြုသူ (အမျိုးသား/အမျိုးသမီး/အမျိုးသား+အမျိုးသမီး)	ခန့်မှန်းကုန်ကျစရိတ်	အကျိုးခံစားခွင့်ရှိသူ ခန့်မှန်းခြေ အရေအတွက်
၁	ကျေးရွာအဖွဲ့အစည်း	ကျား + မ	၁၅၀၀၀၀၀	၁၂၅၈
၂	ကျေးရွာအဖွဲ့အစည်း	ကျား + မ	၁၈၀၀၀,၀၀၀	၁၂၅၈
၃	လူမှုရေး ဖွဲ့စည်းခြင်း	ကျား + မ	၄၂၀၀၀,၀၀၀	၁၂၅၈
၄	အကျိုးပေးမှုများ ပြုလုပ်ခြင်း	ကျား + မ	၅၀၀၀,၀၀၀	၁၂၅၈
၅	မူကြံကျောင်း ဆောက်လုပ်ခြင်း	မ	၁၅၀၀၀,၀၀၀	၁၂၅၈

ဃာ၊ လူထုစီမံကိန်း၏ လာမည့် (၄) နှစ်အတွက် အကျိုးမဝင်သော ဦးစားပေး ဖွံ့ဖြိုးတိုးတက်မှု လုပ်ငန်း အစီအစဉ်များအားဖော်ပြပါ။

အဆင့်	ကျေးရွာအတွက် ဦးစားပေး ဖွံ့ဖြိုးတိုးတက်မှု လုပ်ငန်းစဉ်များ	အဆိုပြုသူ (အမျိုးသားများ/အမျိုးသမီးများ/အမျိုးသား+အမျိုးသမီး)	အခန်းကဏ္ဍ
၀	ရွက်ပျိုးကျ၊ ဖွင့်ခက်	ကျား	ရွက်ပျိုးကျ၊ ကာကွယ်ရေး
၂	ပျံ့မြေကူညီရေးကား	ကျား + မ	
၃	ရွက်ပျိုးကျ၊ နှုတ်ပေး	ကျား	ခရိုင်စွဲထုတ်ရေး၊ ထုတ်ကုန်ရေး
၄	ရွက်ပျိုးကျ၊ စက်မှုဇုန်	ကျား + မ	
၅			

။။ ရောင်းချသော ကျေးရွာစီမံကိန်းအထောက်အကူပြုကော်မတီမှ အတည်ပြုသည်။

အမည် ----- ဦးအောင်စွယ် ----- လက်မှတ် -----  ----- နေ့ရက် ----- ၁၁.၁.၁၇ -----
 အောင်စွယ် -----  ----- ၁၁.၁.၁၇ -----

လူထုပဟိုဠာ စီမံကိန်း၊ စီမံကိန်းလက်ခွဲ အပိုင်း - (၃) - ၂၉.၁၀.၂၀၁၆

ပုံစံ - ၈ - ၄ ကျေးရွာအုပ်စုစီမံကိန်းလုပ်ငန်းခွဲရွေးချယ်ခြင်းပုံစံ (Form PC 4)

လမ်းညွှန်ချက်၊ စီမံကိန်းလုပ်ငန်းခွဲရွေးချယ်မှုအစည်းအဝေးပြီးနောက်တွင် ကျေးရွာအုပ်စုမှ CF/TF တို့၏ အကူအညီရယူ၍ ကျေးရွာစီမံကိန်းကော်မတီမှ လက်မှတ်ရေးထိုးပြီး အဆိုပါပုံစံအား ပြည့်စုံအောင်ဖြည့်သွင်းရမည်။ ဤပုံစံအား ပြည့်စုံစွာဖြည့်သွင်းပြီးပါက ကျေးရွာအုပ်စုမှ ပြီးတိုးတက်ရေးစီမံချက်တွင် TPIC ၊ ပေးပို့ရန်အတွက် နောက်ဆက်တွဲအဖြစ် ထားရှိရမည်။ CF မှ ကျေးရွာတစ်ရွာချင်းစီ၏ စီမံကိန်းလုပ်ငန်းခွဲဆိုင်ရာ အချက်အလက်များကို MIS သို့ ထည့်သွင်းရမည်။ (ယခုနှစ်စီမံကိန်းလုပ်ငန်းခွဲ မလုပ်ကိုင်သော ကျေးရွာများ မပါဝင်ပါ။)

ကျေးရွာစည်းရုံးရေးမှူး/ဝန်ထမ်းအမည် ဦးထွန်းမြတ်သာ

နေ့စွဲ ၁၁.၁၀.၂၀၁၇ စက်ဝန်းအားအမှတ်ခြစ်ပေးပါ။ (✓) စက်ဝန်း(၁) စက်ဝန်း(၂) စက်ဝန်း(၃) စက်ဝန်း(၄)

ပြည်နယ်/တိုင်း စစ်ကိုင်း ပြနယ် မြောက် ကျေးရွာအုပ်စု မြစ်သာ

ကျေးရွာအမည်	ဆောင်ရွက်မည့် လုပ်ငန်းများ	အတိုင်းအတာ	မန်မုန်း လိုက်ရိုက် အကျိုးခံစားခွင့် ရှိသူများ	အဆိုပြုတင်ပြသူ	မန်မုန်းကုန်စင် စရိတ်			
					စီမံကိန်းမှ ထည့်ဝင်မှု	ကျေးရွာမှ ထည့်ဝင်မှု	ဘခြားထည့်ဝင်မှု (ဖေါ်ပြပါ) ထည့်ဝင်ငွေ အမည်/အဖွဲ့	စုစုပေါင်း
မြစ်သာ	ကျေးရွာတွင်းလမ်း wheel Track ဆင်ခြင်း	၁၅၅၀' x ၃' x ၆"	က - ၆၁၈ မ - ၃၃၈ ပ - ၁၃၅၆	<input type="checkbox"/> ကျား <input type="checkbox"/> မ မကျား+မ	၃၇,၀၀၀,၀၀၀			၃၇,၀၀၀,၀၀၀
သုခိ	ကျေးရွာတွင်းလမ်း ကျောက်ချောခင်းခြင်း	၁၅၅၀' x ၁၂' x ၁၀'	က - ၅၉၂ မ - ၆၆၆ ပ - ၁၂၅၈	<input type="checkbox"/> ကျား <input type="checkbox"/> မ မကျား+မ	၁၅,၀၀၀,၀၀၀			၁၅,၀၀၀,၀၀၀
ဆင်ရေပျော်	လျှပ်စစ်ဖွဲ့လုပ်ရေး (ကျေးအပတ်မှာ)	၅၀၀၀'	က - ၂၂ မ - ၂၃၁ ပ - ၄၅၅	<input type="checkbox"/> ကျား <input type="checkbox"/> မ မကျား+မ	၁၅,၀၀၀,၀၀၀			၁၅,၀၀၀,၀၀၀
				<input type="checkbox"/> ကျား <input type="checkbox"/> မ <input type="checkbox"/> ကျား+မ				
				<input type="checkbox"/> ကျား <input type="checkbox"/> မ <input type="checkbox"/> ကျား+မ				

ရာထူး ကျေးရွာအုပ်စု စီမံကိန်းကော်မတီ ဥက္ကဋ္ဌ အမည် လက်မှတ် ရက်စွဲ

ဦးထွန်းမြတ်သာ ၁၁.၁၀.၁၇

ဒေါ်စာဝင် ၁၁.၁၀.၁၇

(၁၂)အစည်းအဝေးမှတ်တမ်းများ



စစ်ကိုင်းတိုင်းဒေသကြီး၊မြောက်မြို့နယ်
ပထမအကြိမ်ကျေးရွာအစည်းအဝေးမှတ်တမ်း

- ကျေးရွာ - သုခဒီပကျေးရွာ
- ကျေးရွာအုပ်စု - မြစ်သာကျေးရွာအုပ်စု
- အစည်းအဝေးပြုလုပ်သည့်နေရာ - ဘုန်းတော်ကြီးကျောင်း
- အစည်းအဝေးပြုလုပ်သည့်နေ့စွဲ - ၆.၁.၂၀၁၇

အကြောင်းအရာ။ ။ဒုတိယနှစ်စီမံကိန်းမိတ်ဆက်အစည်းအဝေးပထမအကြိမ်အစည်းအဝေးပြုလုပ်ခြင်း။

အစည်းအဝေးတက်ရောက်သူဦးရေ-ကျား(၈၈)ဦး နှင့် မ(၁၁၉)ဦး=(၂၀၇)ဦး

ဆွေးနွေးချက်များ

ဆွေးနွေးချက်(၁)။မိတ်ဆက်အစည်းအဝေးတွင်ကျေးရွာအုပ်စုဥက္ကဋ္ဌမှကျေးရွာလူထုနှင့်လူထုဗဟိုပြုစီမံကိန်းဝန်ထမ်းမှ မိတ်ဆက်ခြင်း။

စီမံကိန်းအကြောင်းကို ကျေးရွာတာဝန်ရှိဝန်ထမ်းများနှင့် လူထုစည်းရုံးရေးမှူးများမှ ရှင်းလင်းပြောကြားခြင်း။

စီမံကိန်းစက်ဝန်းတွင် ပါဝင်သော အပိုင်း ၆ ပိုင်း အဆင့် ၁၄ ဆင့်အကြောင်းကို ရှင်းလင်းပြောကြားခြင်း၊လူထုဗဟိုပြုစီမံကိန်းနှင့် သက်ဆိုင်သူအားလုံး၏ တာဝန်နှင့် ဝတ္တရားများကို ရှင်းလင်းပြောကြားခြင်း ၊ လိုက်နာရမည့် ကျင့်ဝတ်နှင့် ဆောင်ရန်(၅)ရှောင်ရန်(၅) ချက်တို့ကို ဆွေးနွေးခြင်း၊ စေတနာဝန်ထမ်း (၂) ယောက်အားရွေးချယ်ရန် ဆွေးနွေးခြင်း ၊ ပထမနှစ် စက်ဝန်းတွင် လုပ်ဆောင်ခဲ့သော စေတနာဝန်ထမ်း (၁၆) ယောက်၏ သဘောထားများကို တင်ပြဆွေးနွေးစေပါသည်။

ဆွေးနွေးချက်(၂)။ ကျေးရွာလူထုအားလုံးပါဝင်သောလူထုဆန်းစစ်ခြင်းများပြုလုပ်ခဲ့ပါသည်။ အမျိုးသား အမျိုးသမီးပါဝင်သော အဖွဲ့ (၃) ဖွဲ့ခွဲ၍ အရင်းမြစ်ပြမြေပုံ ၊ ရာသီခွင်ပြဇယား၊ ဥစ္စာဓန ကြွယ်ဝမှု သတ်မှတ်ချက် ၊ ပင်ကူအိမ်သုံးသတ်ခြင်း အဖွဲ့စည်းဆိုင်ရာ ချိတ်ဆက်မှုနှင့် အမျိုးသား အမျိုးသမီး ထိန်းချုပ်မှု သုံးစွဲမှုများကို အဖွဲ့ခွဲ၍ ဆွေးနွေးခဲ့ခြင်း၊ အဖွဲ့လိုက် ဆွေးနွေးခဲ့သည်များကို ကျေးရွာလူထုအား ပြန်လည် ပူးပေါင်းပြီးဆွေးနွေးခဲ့သော အကြောင်းအရာများ၏ သုံးသပ်ချက်များကို တာဝန်ကျ ဝန်ထမ်းများမှ ပြန်လည်ဆွေးနွေးပြောကြားခြင်း

သဘောတူဆုံးဖြတ်ချက်များ

ကျေးရွာလူထု၏ အတည်ပြုချက်ကို ရယူ၍ ဥစ္စာဓနကြွယ်ဝမှု သတ်မှတ်ချက်ကို သဘောတူဆုံးဖြတ်ခဲ့ခြင်း၊ အမျိုးသမီး အမျိုးသား အဖွဲ့၍ ဆွေးနွေးသုံးသပ်ချက်များကို ကျေးရွာလူထုအားလုံး အတည်ပြု သဘောတူဆုံးဖြတ်ခဲ့ခြင်း ၊ ကျေးရွာစေတနာဝန်ထမ်းကိုရွေးချယ်ရာတွင် ယခင်နှစ်မှ တာဝန်ထမ်းဆောင်သော စေတနာ့ဝန်ထမ်းများမှဆက်လက်တာဝန်ထမ်းဆောင်နိုင်ကြောင်းနှင့်ကျေးရွာလူထုမှ လည်းသဘောတူသဖြင့် စေတနာဝန်ထမ်းအဖြစ် တာဝန်ထမ်းဆောင်ရန် ကျေးရွာလူထုအားလုံးသဘောတူဆုံးဖြတ်ခဲ့ပါသည်။

မှတ်တမ်းတင်သူ
ဒေါ်ကြူကြူဝေ
စေတနာ့ဝန်ထမ်း



စစ်ကိုင်းတိုင်းဒေသကြီး၊ မြောက်မြို့နယ်

ဒုတိယအကြိမ်ကျေးရွာအစည်းအဝေးမှတ်တမ်း

- ကျေးရွာ - သုခဒီပကျေးရွာ
- ကျေးရွာအုပ်စု - မြစ်သာအုပ်စု
- အစည်းအဝေးပြုလုပ်သည့်နေရာ - ဘုန်းတောင်ကြီးကျောင်း
- အစည်းအဝေးပြုလုပ်သည့်နေ့စွဲ - ၇.၁.၂၀၁၇

အကြောင်းအရာ။ ။ ဒုတိယနှစ်စီမံကိန်းဒုတိယအကြိမ်အစည်းအဝေးဦးစားပေးလုပ်ငန်း ရွေးချယ်ခြင်း နှင့်ကျေးရွာစီမံကိန်းအထောက်အကူပြုကော်မတီရွေးချယ်ခြင်း

အစည်းအဝေးတက်ရောက်သူများ။ ။ ကျေးရွာသား(၇၈)ဦး၊ ကျေးရွာသူ(၁၁၁)၊ ပေါင်း(၁၈၉)၊

ဆွေးနွေးချက်များ

ဆွေးနွေးချက်။ ။ လူထုဗဟိုပြုစီမံကိန်း ဒုတိယနှစ်စက်ဝန်း ဒုတိယအကြိမ်အစည်းအဝေးတွင် ပထမဦးစွာ မြို့နယ်မှ တာဝန်ရှိဝန်ထမ်းများမိတ်ဆက်ခြင်း ၊ ပထမအကြိမ်အစည်းအဝေးမှ ဆွေးနွေးသုံးသပ်ချက်များကို တာဝန်ရှိဝန်ထမ်းများမှ ပြန်လည်အနှစ်ချုပ် ပြောပြခြင်း

ဒုတိယအကြိမ် အစည်းဝေးလုပ်ငန်းစဉ်များအကြောင်း ဆွေးနွေးပြီးနောက် အမျိုးသမီးတစ်ဖွဲ့အမျိုးသားတစ်ဖွဲ့ခွဲပြီး ကျေးရွာ၏ အခက်အခဲပြဿနာများကို ဖော်ထုတ်ခြင်း၊ မျှော်မှန်းချက်များကို ဆွေးနွေးခြင်းနှင့် ကျေးရွာဖွံ့ဖြိုးရေးလုပ်ငန်းစဉ်များကို ဆွေးနွေးခြင်း၊ ဆွေးနွေးခဲ့သော ဖွံ့ဖြိုးရေး လုပ်ငန်းစဉ်များကို ပြန်လည်ဆွေးနွေးခြင်းမှ ရရှိလာသော ဖွံ့ဖြိုးရေးလုပ်ငန်းစဉ် (၅ ခု) အား ကျေးရွာလူထု၏ဆန္ဒအရ လျှို့ဝှက် မဲပေးစနစ်ဖြင့် ရွေးချယ်ခဲ့ကြပါသည်။ ဒုတိယနှစ် စီမံကိန်းတွင် အကျုံးဝင်သော လုပ်ငန်းနှင့် အကျုံးမဝင်သော လုပ်ငန်းများအကြောင်းကိုလည်း လက်ထောက်နည်းပညာမှူးဦးဖော်မျိုးထက်မှရှင်းလင်း ပြောကြားခဲ့ပြီး ကော်မတီဝင်များရွေးချယ်မှုကိုလည်းရှင်းလင်းပြောကြားခဲ့ပါသည်။

ပထမနှစ်စီမံကိန်းတွင် ပါဝင်သောကော်မတီဝင်များအား ဒုတိယနှစ်စီမံကိန်း ဆက်လက်လုပ်ဆောင်ရန် ဆန္ဒ ရှိမရှိ တာဝန်ရှိသူများမှ မေးမြန်းခဲ့ခြင်း ပထမနှစ် စီမံကိန်းတွင် လုပ်ဆောင်ခဲ့သော ဝယ်ယူရေးကော်မတီဝင် ခဦး၊ စောင့်ကြည့်ကြီးကြပ်ရေးကော်မတီ

၁ဦးနှင့်ကျေးရွာစီထောက်အမျိုးသား၁ဦး သည်ဆက်လက်တာဝန်ထမ်းဆောင်နိုင်ခြင်း မရှိပါသဖြင့် ကျေးရွာလူထုဆန္ဒ အလျောက် လျှို့ဝှက်မဲပေးစနစ်ဖြင့် ပြန်လည်ရွေးချယ်ခဲ့ခြင်းပြီးနောက် ကော်မတီဝင်များ၏ တာဝန်ဝတ္တရားများကို လူထုစည်းရုံးရေးမှူးမှ ရှင်းပြခဲ့ပြီး နောက်ဆက်တွဲလုပ်ကိုင်ရမည့် လုပ်ငန်းစဉ်များကို တာဝန်ရှိသူများမှ ရှင်းပြခဲ့ပါသည်။

ဆုံးဖြတ်ချက်များ

ကျေးရွာဖွံ့ဖြိုးရေးအစီစဉ်များရွေးချယ်ရာတွင် အမျိုးသား အမျိုးသမီးရေးချယ်ခဲ့သော လုပ်ငန်းစဉ် (၅ခု) ကို ကျေးရွာလူထု၏ ဆန္ဒအလျောက် လျှို့ဝှက်မဲပေးစနစ်ဖြင့် ရွေးချယ်ခဲ့ရာ ပထမဦးစားပေးလုပ်ငန်းစဉ် ကျေးရွာတွင်းတောင်မြောက်ရွာလယ်လမ်းအားကျောက်ချောလမ်းခင်းခြင်းလုပ်ငန်းကို အတည်ပြုခဲ့ခြင်း ကျေးရွာကော်မတီဝင် (၃)ယောက်အား လျှို့ဝှက်မဲပေးစနစ်ဖြင့် အတည်ပြုရွေးချယ်ပေးခဲ့ပါသည်။

မှတ်တမ်းတင်သူ
ဒေါ်ကြူကြူဝေ
စေတနာ့ဝန်ထမ်း

အမျိုးသမီးကဏ္ဍအစည်းအဝေးမှတ်တမ်းနှင့် စစ်ဆေးရမည့်အချက်များ

ကျေးရွာမျှော်မှန်းချက် ဆွေးနွေးခန်းမှ ရရှိလာသောရလဒ်

<p>ကျေးရွာ၏ မျှော်မှန်းချက်</p>	<p>လမ်းပန်းဆက်သွယ်ရေးကောင်းမွန်ပြီး စီးပွားရေး၊ လူမှုရေး၊ ပညာရေး၊ ကျန်းမာရေးများ တိုးတက်ကောင်းမွန်လာရမည်။ လျှပ်စစ်မီးရရှိပြီး အချိန်မရွေးသွားလာနိုင်ကာ၊ စိုက်ပျိုးရေး၊ မွေးမြူရေး၊ အိမ်တွင်းမှု အသက်မွေးဝမ်းကျောင်း နည်းပညာများကို အချိန်နှင့်တပြေးညီ သိရှိနိုင်လာရမည်။</p>
<p>အနာဂတ်တွင် ကျေးရွာ ပိုမိုဖွံ့ဖြိုးတိုးတက်ရန် ကျေးရွာသားများ၏ မျှော်မှန်းထားရှိမှု</p>	<p>လူထုဗဟိုပြုစီမံကိန်းမှ တိုက်ရိုက်ထောက်ပံ့ငွေကို အသုံးပြုပြီး သဘာဝဘေး၊ ပညာရေးရွာတွင်းလမ်းများကောင်းမွန်လာစေရန်နှင့် လျှပ်စစ်မီးများ ရရှိလာလျှင် အလင်းရောင်ရရှိလာမည်ဖြစ်သည်။ ကျေးရွာတွင်း ရှိ လူငယ်များ လမ်းမှား မရောက်စေရန် အတွက် ကျေးရွာစာကြည့်တိုက်တစ်ခု ရှိချင်ပါသည်။ အကောင်အထည် မဖော်နိုင်သော လုပ်ငန်းများကို သက်ဆိုင်ရာ ဌာနများနဲ့ ချိတ်ဆက်လုပ်ကိုင်မှုများ ပြုလုပ်မည်။ မြို့နယ် အတွင်းသို့ အစိုးရ မဟုတ်သော အဖွဲ့အစည်းများ ဝင်ရောက်မှုများရှိပါက ကျေးရွာ လိုအပ်ချက်များကို တင်ပြ၍ အကူအညီတောင်းခံများပြုလုပ်မည်ဖြစ်ပါသည်။</p>

အမျိုးသမီးကဏ္ဍ အစည်းအဝေးမှတ်တမ်း

စီမံကိန်းပထမနှစ်အတွက် ကျေးရွာမိတ်ဆက်အစည်းအဝေးပြုလုပ်ရန်ဖိတ်ကြားရာတွင် အမျိုးသမီးများ အချိုးညီစွာပါဝင်ရန်ကျေးရွာ တာဝန်ရှိသူများနှင့် အုပ်ချုပ်ရေးမှူးထံသို့ပြောကြားခဲ့ပါသည်။ အစည်းအဝေး တိုင်းတွင်အမျိုးသမီးများပြောကြားလိုသော အချက်များကိုလွတ်လပ်ပွင့်လင်းစွာ ပြောကြားနိုင်ကြောင်းကို လည်းအသိပေးထားပါသည်။ ကျေးရွာအုပ်စုအဆင့်တွင်နှစ်စဉ်ပြုလုပ်သော လုပ်ငန်းများ တွင်အမျိုးသမီး များတင်ပြတောင်းဆိုသောလုပ်ငန်းတစ်ခုပါဝင်မည်ဖြစ်ကြောင်းကို လည်းပြောကြားခဲ့ပါသည်။ လုပ်ငန်းခွဲ များအကောင်အထည်ဖော်ဆောင်ရွက်သောလုပ်ငန်းဖြစ်ပါက တူညီသောလုပ်ငန်း အတွက်တူညီသော လုပ်ခလစာများရှိမည်ကိုလည်း ပြောကြားခဲ့ပါသည်။ စီမံကိန်းတွင်အမျိုးသမီး/သားခွဲခြားမှုများမရှိစေရန်ရည်ရွယ်ထားသည်ကိုလည်းပြောကြားမှုပြုလုပ်ခဲ့ သည်။ အမျိုးသမီးများ၏ ဦးဆောင်နိုင်မှုနှင့် စီမံခန့်ခွဲမှုစွမ်း ရည်များတိုး တက်လာစေရန်အတွက် ကော်မတီများထဲတွင်အမျိုးသမီးများ(၅၀%)ပါဝင်ရမည်ဖြစ်သည်။ ဆပ်ကော်မတီတစ်ခုတိုင်းတွင်လည်း အနည်းဆုံး အမျိုးသမီးတဦး ပါဝင်ရမည်ဖြစ်ပါသည်။ ကော်မတီဝင်အမျိုးသမီးများသည်တင်ပြဆွေး နွေးမှုများပြုလုပ်ခြင်း၊ ဆုံးဖြတ်ချက်များချခြင်းများပြုလုပ်ရမည်ဖြစ်ပါသည်။ အမျိုးသားများမှလည်းကူညီ ပံ့ပိုးပေးရမည်ဖြစ်ပါသည်။ ဒုတိယအကြိမ်အစည်းအဝေးများတွင်အမျိုးသမီးများသည်လိုအပ်ချက်အ ခက် အခဲ များကိုလွတ်လပ်စွာဆွေးနွေးနိုင်ရန်အမျိုးသမီးသီးသန့်အုပ်စုဖွဲ့ပြီးအခက်အခဲများဖော် ထုတ်ခြင်းကိုလည်းလုပ်ကိုင်ခဲ့ပါသည်။

၂။ ကျေးရွာမိတ်ဆက်အစည်းအဝေးတွင် အမျိုးသမီးကဏ္ဍအတွက်

၂။ ကျေးရွာမိတ်ဆက်အစည်းအဝေးတွင် အမျိုးသမီးကဏ္ဍအတွက် စောင့်ကြည့်စစ်ဆေးရမည့်အချက်များ

ကျေးရွာ/ကျေးရွာအုပ်စုအမည်-သုခဒီပကျေးရွာ၊ မြစ်သာကျေးရွာအုပ်စု

စဉ်	အကြောင်းအရာ	တွေ့ရှိချက်		မှတ်ချက်
		✓	X	
၁။	အစည်းအဝေးတက်ရောက်လူသူများအား ကျား၊မ ရေးရာအခြေခံသဘောတရားများကို ရှင်းလင်းဆွေးနွေးခဲ့ပါသလား။	✓		
၂။	စီမံကိန်းပါဝင်သော ကျား၊မရေးရာ အကောင်အထည်ဖော်ရေး လိုအပ်ချက်(၅)ချက်ကို ရှင်းလင်းပြခဲ့ပါသလား။	✓		
၃။	အစည်းအဝေးခေါ်ယူရာတွင် အမျိုးသား/သမီးများ အချိုးညီစွာတက်ရောက်နိုင်ရေး အတွက်အသိပေးတိုက်တွန်း စည်းရုံးခဲ့တာမျိုးရှိခဲ့ပါသလား။	✓		
၄။	အမျိုးသမီးများ၏ စကားသံများ၊ ပြောဆိုနိုင်ခွင့်များ ပိုမိုထွက်ပေါ်လာအောင် ဖန်တီးပေးခဲ့ ပါသလား။	✓		
၅။	ဆပ်ကော်မတီဖွဲ့ များ ဖွဲ့စည်းရာတွင်အမျိုးသမီးများနှင့် ပါဝင်ဖွဲ့စည်းရေး၊ ပူးပေါင်းပါဝင်ရေး ဦးဆောင်နိုင်ရေးအတွက် တွန်းအားပေးကူညီဆောက်ရွက်ခဲ့ပါသလား။	✓		
၆။	အစည်းအဝေးကို အမျိုးသား/သမီးများ အလွယ်တကူပါဝင်တက်ရောက်နိုင်သော အချိန်နှင့် နေရာများကိုရွေးချယ်ခြင်း၊ ထည့်သွင်းစဉ်းစားဆောက်ရွက်ခြင်းများ တို့ကို လုပ်ဆောင်ခဲ့ပါသလား	✓		
၇။	လူနည်းစု၊ ဆင်းရဲ/နွမ်းပါး/ထိခိုက်လွယ်သော အုပ်စုများကို အစည်းအဝေးမစတင်မီ အချိန်များ က ရှာဖွေဖော်ထုတ်ခဲ့တာမျိုး ရှိပါသလား။	✓		
၈။	လူနည်းစု/ဆင်းရဲ/နွမ်းပါး/ထိခိုက်လွယ်သော အမျိုးသား/သမီးများထဲမှ အချို့ကို အစည်းအဝေးတက်ရောက်နိုင်အောင် ဖိတ်ကြားဆောင်ရွက်မှုမျိုးရှိခဲ့ပါသလား။	✓		
၉။	လူနည်းစု/ဆင်းရဲ/နွမ်းပါး/ထိခိုက်လွယ်သော အမျိုးသား/အမျိုးသမီး များနှင့် ကြုံတွေ့နေရ သော အခက်အခဲများကို သင်ဆွေးနွေး မေးမြန်းခဲ့တာမျိုး ရှိပါသလား။	✓		
၁၀။	အမျိုးသမီးများ ပြောဆိုတင်ပြနိုင်အောင်	✓		

	အချိန်ပေးရန်၊ ကြိုတင်စီစဉ်ဆောင်ရွက်မှု မျိုးများဆောင်ရွက်ခဲ့တာများ ရှိပါသလား။			
၁၁။	စီမံကိန်းလုပ်ငန်းခွဲများရှာဖွေဖော်ထုတ်ရာတွင် အမျိုးသား/သမီးများသီးခြားဆွေးနွေး ဖော်ထုတ်ဆောင်ရွက်ခဲ့တာမျိုး ရှိပါသလား။	√		
၁၂။	ကျေးရွာစီမံကိန်း အထောက်အကူပြုကော်မတီဖွဲ့စည်းရာတွင် အမျိုးသမီး၊ အမျိုးသား အချိုးညီမျှစွာ (၅၀:၅၀) ဖွဲ့စည်းနိုင်ခဲ့ပါသလား။ မဖွဲ့စည်းနိုင်ခဲ့ပါက မှတ်ချက်တွင် ရှင်းလင်းပါ။	√		
၁၃။	ဆပ်ကော်မတီများတွင် အနည်းဆုံး အမျိုးသမီးအဖွဲ့ဝင် တစ်ဦးနှုန်းဖြင့် ပါဝင်ဖွဲ့စည်းနိုင်ခဲ့ပါသလား။ မဖွဲ့စည်းနိုင်ခဲ့ပါက မှတ်ချက်တွင် ရှင်းလင်းပါ။	√		
၁၄။	ကျေးရွာ/ကျေးရွာအုပ်စု ဖွံ့ဖြိုးရေးစီမံချက် များတွင် အမျိုးသမီးများ ရွေးချယ်ဆုံးသည့် လုပ်ငန်းစီမံချက် အနည်းဆုံးတစ်ခုပါဝင်နိုင်ရေးအတွက် စည်းရုံးဆွေးနွေးမှုများ ပြုလုပ်ဆောင်ရွက်ခဲ့ပါသလား။	√		
၁၅။	တက်ရောက်လာသူများအား အမျိုးသမီးများ၏ လိုအပ်ချက်များကို ဖြည့်ဆည်းပေးနိုင်ရန် အမျိုးသမီးရွေးချယ်လိုက်သောဦးစားပေးရွေးချယ်မှုများကိုထောက် ပံ့ပေးသွားမည်ဖြစ်ကြောင်း အသိပေးပြောကြားခဲ့ပါသလား။	√		
၁၆။	ရွေးချယ်လိုက်သော စီမံကိန်းလုပ်ငန်းခွဲများသည် ဒေသတွင်းမှာရှိသော လူနည်းစု/ဆင်းရဲ/ နွမ်းပါး/ထိခိုက်လွယ် အုပ်စုများအပေါ် မည်သို့အကျိုးပြုနိုင်မည်ဖြစ်ကြောင်း ရှင်းလင်း ပြောကြားခြင်း၊ မှတ်တမ်းတင်ခြင်းများတို့ကို ဆောင်ရွက်ခဲ့ပါသလား။	√		
၁၇။	ကျေးရွာအုပ်စုအဆင့် အစည်းအဝေးပြုလုပ်ရာတွင် အုပ်စု စီ/ထောက် ကော်မတီဝင်များကို ကျား၊မရေးရာလိုအပ်ချက်များ အကြောင်းကိုရှင်းလင်းပြောကြားခဲ့ပါသလား။	√		
၁၈။	ကျေးရွာအုပ်စုအဆင့် အစည်းအဝေးပြုလုပ်ရာတွင် အုပ်စု စီ/ထောက် ကော်မတီဝင်များ အားလုံး တက်ရောက်နိုင်မှု ရှိ/မရှိ စစ်ဆေးခဲ့ပါသလား။ မတက်ရောက်နိုင်ခဲ့ပါက မှတ်ချက်တွင် ရှင်းလင်းပါ။	√		

ကဏ္ဍအလိုက် အခက်အခဲမှတ်တမ်း

သုခဒိပကျေးရွာ ကဏ္ဍအလိုက် ဦးစားပေးဖွံ့ဖြိုးရေးလုပ်ငန်းစဉ်များ

	လုပ်ငန်း	အဆိုပြုသူ	လ/နှစ်	လုပ်ဆောင်မည့် သူ	ပြင်ပမှ ထောက်ပံ့သူ
	ကျေးရွာတွင်းဂျင်းလမ်းခင်းခြင်း	ကျားမ	၂၀၁၆	ကော်မတီဝင် ကျေးရွာလူထု	လူထုဗဟိုပြုစီမံ ကိန်း
အခြေခံအဆောက်အအုံ	ကျေးရွာတွင်းတောင်မြောက်လမ်း ကျောက်ချောခင်းခြင်း	ကျားမ	၂၀၁၇	ကော်မတီဝင် ကျေးရွာလူထု	လူထုဗဟိုပြု စီမံကိန်း
	ကျောင်းခြံစည်းရိုးကာရံခြင်း	ကျားမ			ပညာရေး
	လျှပ်စစ်မီးလင်းရေး သွယ်တန်းခြင်း	ကျားမ	-	-	ပညာရေး
	စာကြည့်တိုက်ခြံစည်းရိုးကာရံခြင်း	ကျားမ	-	-	-
	မူကြိုကျောင်းဆောက်လုပ်ခြင်း	မ			
အသက်မွေးဝမ်းကြောင်း၊ စိုက်ပျိုးရေး	၁ -စိုက်ပွေး ရင်းနှီးထောက်ပံ့ငွေ -မျိုးကောင်းမျိုးသန့်၊ -ပိုးမွှားအန္တရာယ်ကာကွယ်ရေး၊ -စိုက်ပျိုးရေးစရိတ်ရရှိရန်	မ ကျားမ ကျား မ ကျားမ	-	-	မြို့နယ်စိုက်ပျိုး ရေးနှင့် မွေးမြူ ရေးဌာန၊ အခြားချေးငွေ
ကျန်းမာ ရေးနှင့်	၁				
နည်းပညာရရှိ မှု	၁				
	၂				
	၃				
အခြား	၁				
	၂				
	၃				

သုခဒီပကျေးရွာအမျိုးသား၊အမျိုးသမီးများဦးစားပေးရွေးချယ်ထားသော ဖွံ့ဖြိုးရေးလုပ်ငန်းစဉ်များ

၁	ကျေးရွာတွင်းတောင်မြောက်လမ်း ကျောက်ချောခင်းခြင်း အမျိုးသား +အမျိုးသမီး
၂	ကျောင်းခြံစည်းရိုက်ကာရံခြင်း အမျိုးသား +အမျိုးသမီး
၃	လှုပ်စစ်မီးလင်းရေး သွယ်တန်းခြင်း အမျိုးသား +အမျိုးသမီး
၄	စာကြည့်တိုက်ခြံစည်းရိုက်ကာရံခြင်း အမျိုးသား +အမျိုးသမီး
၅	မူကြိုကျောင်းဆောက်လုပ်ခြင်း အမျိုးသမီး
၆	
၇	

VDP အရည်အသွေးထိန်းချုပ်မှု



(၁) VDP စာရွက်စာတမ်းပြီးဆုံးမှုကို စစ်ဆေးပါ။(OM အရ)

- မျက်နှာဖုံး(အဖုံး)
- မာတိကာ
- ကျေးရွာအခြေခံ Data
- PSA အကျဉ်းချုပ်နှင့် PRA လုပ်ငန်းစဉ်
- အမျိုးသား/အမျိုးသမီးအဖွဲ့များ၏ အခက်အခဲများ
- ကျေးရွာမျှော်မှန်းချက် (ဆွေးနွေးချက်ရလဒ်)
- အမျိုးသား/အမျိုးသမီးအဖွဲ့များ သဘောတူထားသည့်နောင်လေးနှစ်အတွက် ဦးစားပေးလုပ်ငန်းများစာရင်း(အခြေခံအဆောက်အဦး၊အသက်မွေးမှုပညာရေး၊လူမှုထိန်းသိမ်းမှု...) နောက်ဆက်တွဲများ
- လူမှုရေးအကျိုးဖြစ်ထွန်းမှု စာရွက်စာတမ်းခါတ်ပုံနှင့် PRA လုပ်ငန်းစဉ်(ဖြစ်နိုင်လျှင်)၊မြေပုံများပါ ရမည်၊စည်းစိမ်ပိုင်ဆိုင်မှုအဆင့်၊Venn ပုံ...
- ကျေးရွာစီမံကိန်းရေးဆွဲရေးအစည်းအဝေးမိတ္တူ
- ကျေးရွာအချက်အလက် (PC-1 ပုံစံ)
- ကျေးရွာမျှော်မှန်းချက်

(၂) လူမှုရေးအကျိုးဖြစ်ထွန်းမှုအရည်အသွေးနှင့် VDP စစ်ဆေးပါ။

- VDP တွင်ပါဝင်သော ဦးရေ (အမျိုးသား/အမျိုးသမီး)-
- လူမှုရေးအကျိုးဖြစ်ထွန်းမှုအရည်အသွေးနှင့် VDP အတွက် ရက်ပေါင်း-
- PRA ပစ္စည်းအသုံးပြုသည့် အရေအတွက်-
- ပါဝင်သောဦးရေနှင့်လုပ်ငန်းများမှတ်တမ်းတင်ခြင်း(အစည်းအဝေးမှတ်တမ်း၊အဖွဲ့ခါတ်ပုံ၊တိုင်းရင်းသားအနည်းစုနှင့်ထိခိုက်လွယ်အဖွဲ့များ)
- အလွန်ကောင်း
- ကောင်း
- ညံ့
- လုပ်ငန်းများမှတ်တမ်းတင်ခြင်းနှင့်အမျိုးသမီးအဖွဲ့အစည်းအဝေး၏ရလဒ်အားခွဲခြားထားသလား။
- ရှိ
- မရှိ
- စီမံ ကိန်းအရေအတွက်(အမျိုးသား/အမျိုးသမီးရွေးချယ်မှုအရေအတွက်)-
- PRA နှင့်သက်ဆိုင်သောအခြား စီမံကိန်းအရေအတွက်(အမျိုးသား/အမျိုးသမီးရွေးချယ်မှုအရေအတွက်)

