

ပြည်ထောင်စုသမ္မတမြန်မာနိုင်ငံတော်အစိုးရ  
စိုက်ပျိုးရေး၊ မွေးမြူရေးနှင့် ဆည်မြောင်းဝန်ကြီးဌာန  
ကျေးလက်ဒေသဖွံ့ဖြိုးတိုးတက်ရေးဦးစီးဌာန  
ဒီးမော့ဆိုမြို့နယ်



လူထုဗဟိုပြုစီမံကိန်း

National Community Driven Development Project (NCDDP)



ကျေးရွာဖွံ့ဖြိုးရေးအစီအစဉ် (၂၀၁၇-၂၀၁၈)

Village Development Plan (VDP)

စံပြ (၆) မိုင် ကျေးရွာအုပ်စု၊ ဘက်တလိန် ကျေးရွာ

မာတိကာ

ပိုင်း	အကြောင်းအရာ	စာမျက်နှာ	
		မှ	ထိ
၁။	ဒီးမော့ဆိုမြို့နယ်မြေပုံ	၁	၁
၂။	ကျေးရွာအုပ်စုမြေပုံ	၂	၂
၃။	အုပ်စုတွင်ပါဝင်သော ကျေးရွာများစာရင်းနှင့်လူဦးရေ	၃	၃
၄။	ကျေးရွာမြေပုံ(တည်နေရာ)	၄	၄
၅။	ကျေးရွာမြေပုံသုံးသပ်ချက်	၅	၅
၆။	ကျေးရွာသမိုင်းကြောင်းအကျဉ်းချုပ်	၆	၇
၇။	ကျေးရွာအတွင်းရှိ ဥစ္စာဓနကြွယ်ဝမှုအဆင့်သတ်မှတ်ခြင်း	၈	၈
၈။	ကျေးရွာအတွင်းရှိ ဥစ္စာဓနကြွယ်ဝမှုအဆင့်သတ်မှတ်သုံးသပ်ချက်	၉	၉
၉။	ကျေးရွာအတွင်းရှိ ကျား/မဆိုင်ရာ ပင့်ကူအိမ်ဖော်ထုတ်ခြင်း	၁၀	၁၀
၁၀။	ကျေးရွာအတွင်းရှိ ကျား/မဆိုင်ရာ ပင့်ကူအိမ်ဖော်ထုတ်သုံးသပ်ချက်	၁၁	၁၁
၁၁။	ကျေးရွာအတွင်းရှိ အဖွဲ့အစည်းဆိုင်ရာချိတ်ဆက်မှုဖော်ထုတ်ခြင်း	၁၂	၁၂
၁၂။	ကျေးရွာအတွင်းရှိ အဖွဲ့အစည်းဆိုင်ရာချိတ်ဆက်မှုဖော်ထုတ်သုံးသပ်ချက်	၁၃	၁၃
၁၃။	ကျေးရွာအတွင်းရှိ ရာသီခွင်ပြဇယားများကိုဖော်ထုတ်ခြင်း	၁၄	၁၄
၁၄။	ကျေးရွာအတွင်းရှိ ရာသီခွင်ပြဇယားများကိုဖော်ထုတ်သုံးသပ်ချက်	၁၅	၁၅
၁၅။	ကျေးရွာအတွင်းရှိ ကော်မတီဝင်များစာရင်း/ခါတ်ပုံ	၁၆	၁၇
၁၆။	ကျေးရွာဖွံ့ဖြိုးရေးအစီအစဉ်ဆောင်ရွက်မှု မှတ်တမ်းခါတ်ပုံများ	၁၈	၁၈
၁၇။	ကျေးရွာအချက်အလက်ပုံစံ(၁)	၁၉	၂၁
၁၈။	စီမံကိန်းစက်ဝန်း အချိန်ဇယား(ပုံစံ-၂)	၂၂	၂၃
၁၉။	ကျေးရွာဖွံ့ဖြိုးရေးဦးစားပေးအစီအစဉ်(ပုံစံ-၃)	၂၄	၂၆
၂၀။	ကျေးရွာအုပ်စုစီမံကိန်းလုပ်ငန်းခွဲ ရွေးချယ်ခြင်း(ပုံစံ-၄)	၂၇	၂၇
၂၁။	ကျေးရွာအစည်းအဝေးမှတ်တမ်းများ	၂၈	၃၂
၂၂။	လူထုပူးပေါင်းပါဝင်သောလူမှုဆန်းစစ်ခြင်းနှင့် အကဲဖြတ်ခြင်းလုပ်ငန်းစဉ် (PSA/PRA) အကျဉ်းချုပ်ဇယား	၃၃	၃၄

# ဒီးမော့ဆိုမြို့နယ်အညွှန်းပြမြေပုံ

စကေး ၁ လက်မ = ၂ ပိုမို

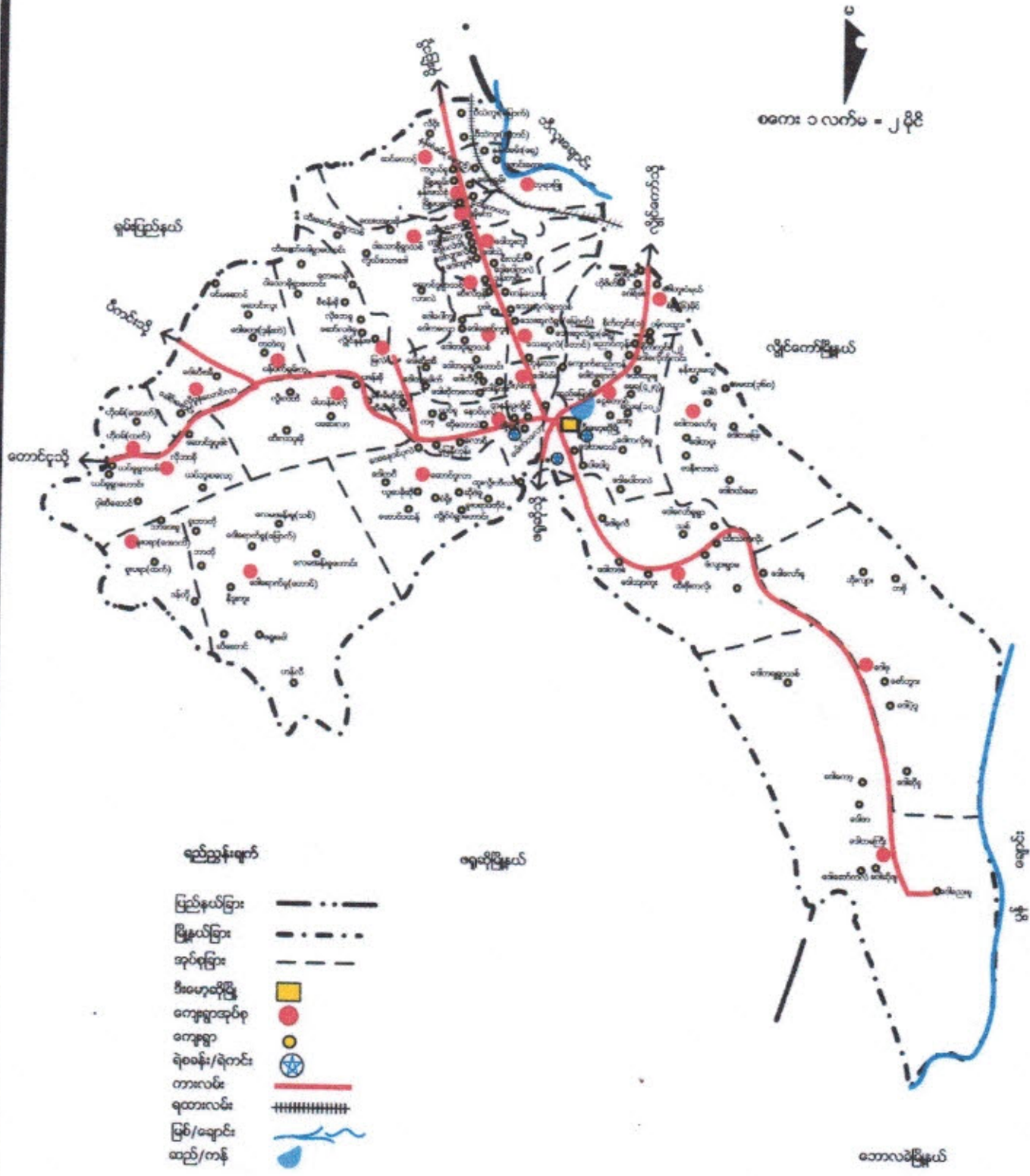

- ရည်ညွှန်းချက်**
- ပြည်နယ်ခြား: - - - - -
  - မြို့နယ်ခြား: - · - · -
  - ဆရာရွာခြား: - - - - -
  - ဒီးမော့ဆိုမြို့: [Yellow Square]
  - ကျေးရွာအုပ်စု: [Red Circle]
  - ကျေးရွာ: [Yellow Circle]
  - ရိပ်ခန်း/ရိပ်ကင်း: [Blue Star]
  - ကားလမ်း: [Red Line]
  - ရထားလမ်း: [Black Line with Cross-ticks]
  - မြစ်/ချောင်း: [Blue Wavy Line]
  - ဆည်/တန်: [Blue Dam/Tank Symbol]

ပြင်ပဗွဲ့စည်းပြီးစံပြ(၆)မိုင်ကျေးရွာအုပ်စုမြေပုံ

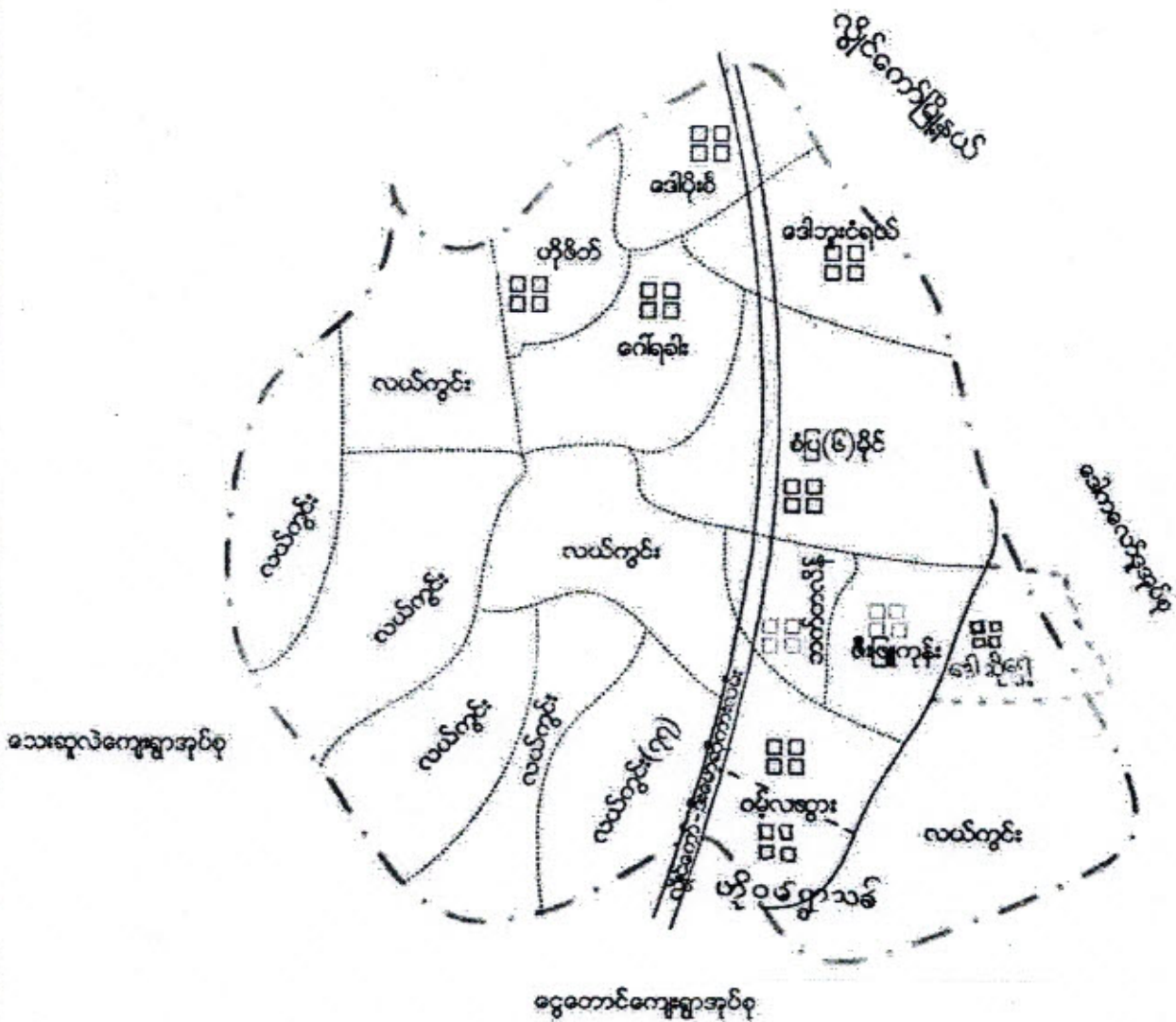

အညွှန်း

- ကျေးရွာအုပ်စုနယ်နိမိတ်
- ကျေးရွာနယ်နိမိတ်
- ကျေးရွာ
- ကားလမ်း
- တိုးမြှင့်မည့်ကျေးရွာ

စံပြု(၆)မိုင်အုပ်စုတွင်ပါဝင်သော ကျေးရွာများစာရင်း

စဉ်	ကျေးရွာအမည်	အိမ်ထောင်စု အရေအတွက်	လူဦးရေ		
			ကျား	မ	ပေါင်း
၁။	စံပြု(၆)မိုင်	၄၆၀	၁၅၀၁	၁၁၀၀	၂၆၀၁
၂။	ဒေါဘူးငံရယ်	၂၀၃	၅၄၂	၅၅၈	၁၁၀၀
၃။	ဒေါပိုးစီ	၁၀၆	၃၁၀	၃၁၅	၆၂၅
၄။	ဂေါ်ရခါး	၃၅	၁၀၇	၉၆	၂၀၃
၅။	ဘက်တလိန်	၁၁၈	၃၀၅	၃၁၁	၆၁၆
၆။	ဟိုဖိတ်	၆၅	၁၆၉	၁၅၈	၃၂၇
၇။	ဟိုဝမ်ရွာသစ်	၃၉	၈၉	၉၆	၁၈၅
၈။	ဝမ့်လထွား	၆၀	၁၃၅	၁၅၃	၂၈၈
၉။	ဒီးဖြူကုန်း	၆၆	၁၈၅	၁၆၉	၃၅၄
၁၀။	ဒေါဆိုရှေ	၂၅	၅၇	၄၀	၉၇

(მოსწავლის სახლი) **გეოგ. რ. ც. რ.**  
 (მოსწავლის სახლი) **გეოგ. რ. ც. რ.**  
 (მოსწავლის სახლი) **გეოგ. რ. ც. რ.**

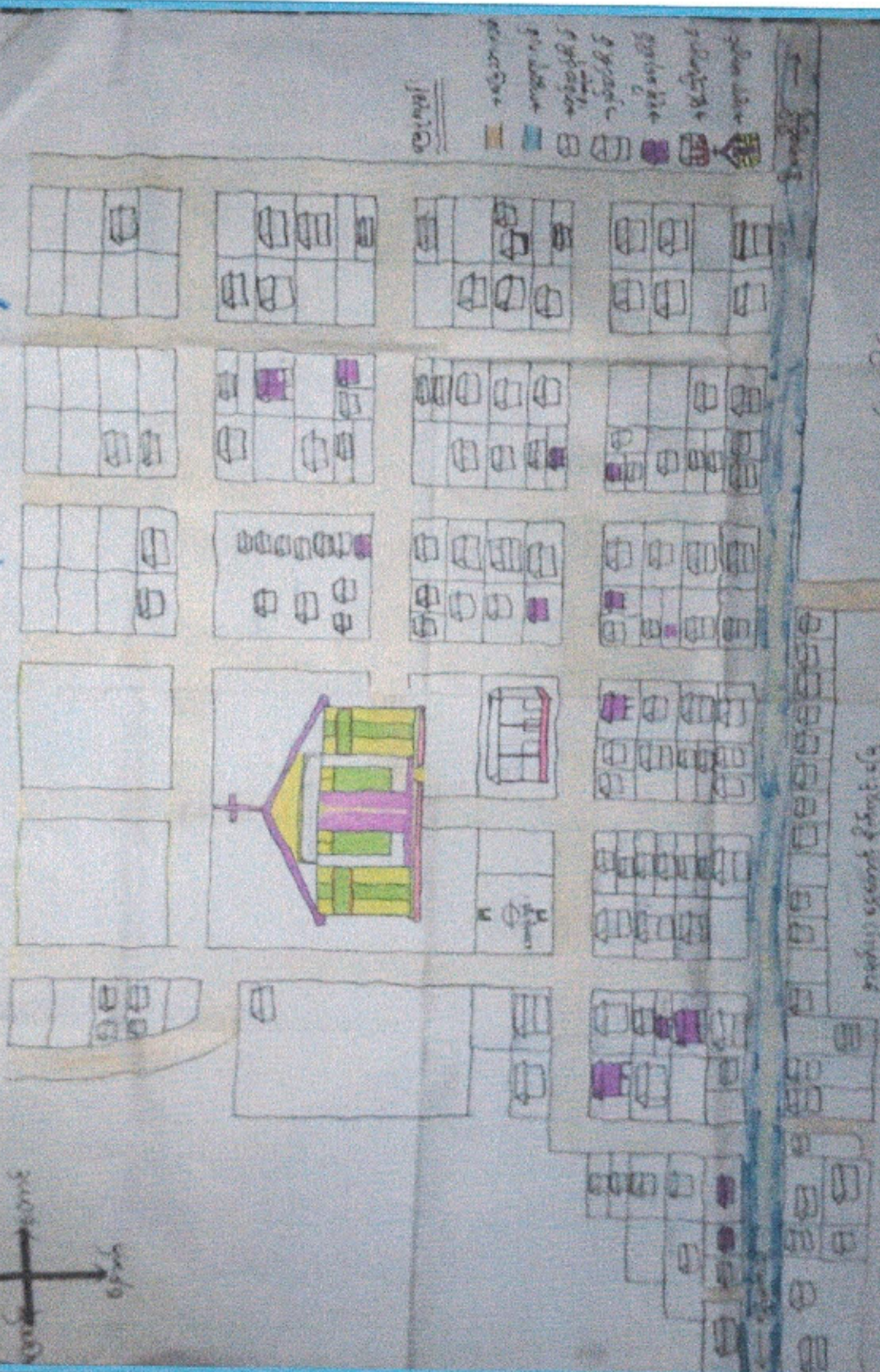
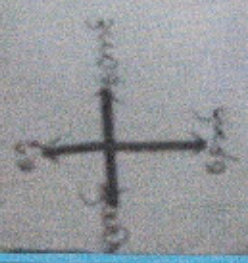

სახლი

სამსახურო

# စံပြ(၆)မိုင်ကျေးရွာအုပ်စု၊ ဘက်တလိန်ကျေးရွာ

ရက်စွဲ ၂၁.၁၂.၂၀၁၆

လူမှုရေးနှင့်အရင်းအမြစ်ပြုပြင်ရေးဦးစီးဌာန

ဘက်တလိန်ကျေးရွာသည် စံပြ (၆)မိုင်အုပ်စုအတွင်းတွင်တည်ရှိပြီး အိမ်ခြေပေါင်း (၁၈၈) လုံးဖြင့် ဖွဲ့စည်းထားပါသည်။ လက်ရှိလူဦးရေပေါင်း (၆၁၈) ဦးနေထိုင်လျက်ရှိသည်။ ရွာ၏ အရှေ့ဖက်တွင် ဘုရားကျောင်းရှိပြီး ဘုရားကျောင်းဝန်းနှင့် ကပ်လျက် မူကြိုကျောင်းလည်းတည်ရှိသည်။ ကျေးရွာ၏ အိမ်များသည် လွိုင်ကော်-ဒီမော့ဆိုကားလမ်းမကြီး၏ အရှေ့ဖက်တစ်လျှောက် စီတန်းလျက်တည်ရှိသည်။ ရွာ၏ အနောက်ဖက်တွင် အမှတ်(၂) ငွေတောင်စိုက်ခင်းမြေကို တွေ့ရှိရပြီး စိုပြေသာယာလျက်ရှိသည်။ ကျေးရွာတွင်းရှိ လမ်းများသည် မြေသားလမ်းများဖြစ်ကြသည်။

ပါဝင်ဆွေးနွေးသူ ကျား (၂၁၁) ဦး၊ မ (၃၉) ဦး

# စံပြ(၆)မိုင်ကျေးရွာအုပ်စု၊ ဘက်တလိန်ကျေးရွာ

## ကျေးရွာသမိုင်းကြောင်းသုံးသပ်ချက်

၁၉၆၀-၆၅ ခုနှစ်တွင် ငွေတောင်ဆည်တည်ဆောက်ပြီး မြေရိုင်းဖော်ထုတ်ရေးအတွက် စိုက်ကွင်း(၁)၊ (၂)၊ (၃) တန်းဖြစ်ပေါ်လာသည်။ ကယားပြည်နယ်ဦးစီးဥက္ကဋ္ဌ ဦးအေမြလေးမှ တောင်ပေါ်တိုင်းရင်းသားများကို ဖိတ်ခေါ်ပြီး လယ်မြေချထားပေးသည်။ စိုက်ကွင်း (၁) (၂) (၃) ကို စိုက်ပျိုးရေးဦးစီးဌာန (မြေယာကျေးလက်ကြီးပွားတိုးတက်ရေးကော်ပိုရေးရှင်း- မြေကျေးရှင်းဌာန)မှ တာဝန်ယူပြီး ဆောင်ရွက်ခဲ့သည်။ သို့သော် ၁၉၇၈ ခုနှစ်တွင် စိုက်ကွင်း (၁) (၂) နှင့် (၃) ကိုဖျက်သိမ်းခဲ့သည်။ စိုက်ကွင်း (၂) တွင် ဒေသခံတောင်ပေါ်တိုင်းရင်းသားများနှင့် ကျောက်ပန်းတောင်းမြို့နယ်မှ အလုပ်သမားများအတူတကွ ရောနှောနေထိုင်ပြီး စိုက်ကွင်းလုပ်ငန်းလုပ်ကိုင်ရာတွင် လူမျိုး၊ ဘာသာယဉ်ကျေးမှုမတူညီမှုကြောင့် မကြာခဏပြဿနာဖြစ်ပြီး မြို့နယ်ပြည်သူ့ကောင်စီရုံးသို့ သွားရောက်ဖြေရှင်းရသည်။

၁၉၈၃ ခုနှစ်တွင် စိုက်ကွင်း (၂) စိုက်ပျိုးရေးဝန်ထမ်း ဦးကျော်နီပန်းအိနှင့် ဒေသခံတိုင်းရင်းသား ဦးပေါလူ(စက်မှုလယ်ယာ-ငြိမ်း) မှ ညှိနှိုင်းပြီး ပြည်နယ်ပြည်သူ့ကောင်စီအဖွဲ့ ဦးစေကားအိထံ အခြေအနေမှန်ကို (၂၁.၁၂.၁၉၈၃)တွင် သွားရောက်ပြီးတင်ပြရာ ပြည်နယ်ပြည်သူ့ကောင်စီမှ သဘောတူညီပြီး (၆) မိုင်မှ ၀.၄ ဖာလုံအကြားတွင် တိုင်းရင်းသားအတွက် ရွာတစ်ရွာအဖြစ် ချထားပေးခဲ့ပါသည်။ ၁၆.၁.၁၉၈၄ တွင် မြေကွက်စိုက်သည်။

၁၃.၅.၁၉၈၄ ခုနှစ်တွင် စတင်ပြီးရွာတည်ပါသည်။ ဦးကျော်နီပန်းအိနှင့် ဦးပေါလူမှ ဦးဆောင်ပြီး ရွာတည်ခဲ့ပါသည်။ ရွာတည်စတွင် အိမ်ခြေ (၇) အိမ်သာ ရှိသောရွာဖြစ်ပြီး ဘက်တလိန်ရွာဟု စံပြ(၆)မိုင်ရွာတွင် အငြိမ်းစားဘုန်းတော်ကြီး စတီးဗင်းဖါးမှ အမည်ပေးခဲ့ပါသည်။

မူလတန်းစာသင်ကျောင်းမြေကို လျာထားပြီးဖြစ်သော်လည်း ရွာသားတစ်ဦးမှ ငြိမ်းချမ်းရေးအဖွဲ့နှင့်ပူးပေါင်းပြီး ရောင်းစားသဖြင့် စာသင်ကျောင်းမြေနေရာမရှိတော့ပါ။ သို့သော်လက်ရှိ သာသနာ့မြေနှင့် တစ်ဆက်စပ်တည်းနေရာတွင် စာသင်ကျောင်းဆောက်လုပ်ရန် ရွာအကြီးအကဲ၊ ဓမ္မဆရာ၊ ရွာသူ/သားများက သဘောတူထားပြီးဖြစ်သည်။

ကျေးရွာတွင် လယ်ယာမြေပိုင်သူ (၁၀)ဦးသာရှိပြီး ကျန်သောလူများစုမှာ မြေယာမဲ့၊ တစ်နေ့လုပ်တစ်နေ့စားသမားများဖြစ်သည်။ သောက်သုံးရေရှားပါးသောရွာဖြစ်သဖြင့် ရေပြဿနာနှင့် ရင်ဆိုင်နေရပါသေးသည်။ ကယားပြည်နယ်အစိုးရအဖွဲ့၏ တစ်ပြည်နယ်လုံး လျှပ်စစ်မီးလင်းရေး အစီအစဉ်မတိုင်မီ ကိုယ်ထူကိုယ်ထစနစ်ဖြင့် ၁၆၀ အား လျှပ်စစ်မီးကို ဆောင်ရွက်နိုင်ခဲ့ပါသည်။ သို့သော် မိအားမပြည့်မီသဖြင့် ရွာသူ/သားအားလုံး အသုံးပြုရန် လောက်ငှမှုမရှိသေးပါ။

ရွာတွင်းရှိ ပေ(၄၀)အကျယ်လမ်းတွင် ကျောက်ခင်းလမ်းတစ်လမ်းမျှမရှိသေးပါသဖြင့် ကျောက်ခင်းလမ်းလိုအပ်ပါသည်။ ထို့ပြင် အသေးစား၊ အလတ်စားလုပ်ငန်း၊ တိရစ္ဆာန်မွေးမြူရေး



များအတွက် ချေးငွေရရှိလိုကြောင်းတင်ပြအပ်ပါသည်။ ၁၉၉၈ ခုနှစ်တွင် မိုးခေါင်ရေရှားခြင်းကြောင့် ရွာတွင်း ရေတွင်းများ ခမ်းခြောက်သွားခဲ့ပါသည်။ ထိုသို့ရေရှားပါးသော အခြေအနေတွင် ရေချောင်း များသို့ ရေသယ်ယူရန် ထော်လာဂျီများကို အသုံးပြုခဲ့ပါသည်။



စံပြ(၆)မိုင်ကျေးရွာအုပ်စု၊ ဘက်တလိန်ကျေးရွာ

ရက်စွဲ ၂၁.၁၂.၂၀၁၆

လူမှုအခြေပြဋ္ဌာနသုံးသပ်ချက်။

ဘက်တလိန်ကျေးရွာတွင် အိမ်ထောင်စု (၁၁၈) စုရှိပြီး အိမ်ထောင်စု (၅)စုမှာ ချမ်းသာသော အိမ်ထောင် နှစ်ထပ်တိုက်၊ ဆန်စက်၊ ဆီစက်၊ ကား (၂)စီး၊ သဲတင်ကား၊ ထော်လဂျီ၊ ဆိုင်ကယ်(၄)စီး၊ လယ်မြေဧက(၅)ဧကနှင့်အထက် ရှိသူများဖြစ်ပြီး သားသမီးများကိုလည်း ပညာရေးဆုံးခန်းတိုင် အောင်ပံ့ပိုးထောက်ပံ့ပေးနိုင်ကြသည်။ အိမ်ထောင်စု (၁၅)စုမှာ သာမန်အလယ်အလတ်လူတန်းစား များဖြစ်ကြပြီး နှစ်ထပ်တိုက်၊ ထော်လာဂျီ၊ ဆိုင်ကယ်၊ နွား(၂)ကောင်နှင့်အထက် ပိုင်ဆိုင်ထားသူ၊ စက်ဘီး၊ လယ်မြေဧက(၄)ဧကနှင့်အထက် ပိုင်ဆိုင်သူများဖြစ်သည့်အပြင် ပညာရေးအတွက် အသင့် အတင့်ပံ့ပိုးပေးနိုင်သူများဖြစ်ကြသည်။ နွမ်းပါးအိမ်ထောင်စု (၉၈) စုရှိပြီး ထရုံကာ၊ သက်ငယ်မိုး၊ ဝါးခြမ်းပြားနှင့်ခင်းကာခြင်းဖြင့် နေထိုင်ကြသည်။ ကြွေးမြီများရှိနေခြင်း၊ လျှပ်စစ်မီးမရှိ၊ ရေတွင်း မရှိဖြစ်နေသူများ ဖြစ်ကြပြီး သားသမီးပညာရေးကို မထောက်ပံ့ပေးနိုင်ဘဲ မိသားစုစာဝတ်နေရေး အတွက် လုပ်ကိုင်မရှိမဖြစ်လုပ်ကိုင်နေကြသူများ ဖြစ်သည်။ ချမ်းသာသူများကို ရာခိုင်နှုန်းအားဖြင့် ကြည့်လျှင် (၄.၂၃%)၊ အလယ်အလတ် (၁၂.၇၁%) နှင့် နွမ်းပါ (၈၃.၀၅%) ရှိ၍ ကျေးရွာ၏ ဖွံ့ဖြိုး ရေးအတွက် အမှန်ပံ့ပိုးပေးရန် လိုအပ်သည်။

ပါဝင်ဆွေးနွေးသူ ကျား (၂၁)ဦး၊ မ (၃၉)ဦး

ပင့်ကူအိမ်သုံးသတ်ခြင်း

ကျေးဇူး - အက်တလိန်  
အုတ်စု - ခံပြု(၆)မိုင်

၇၈၅ - ၂၁.၁၂.၂၀၁၆  
ပါဝင်သူ - ကျား ၂၁  
မ (၃၉)

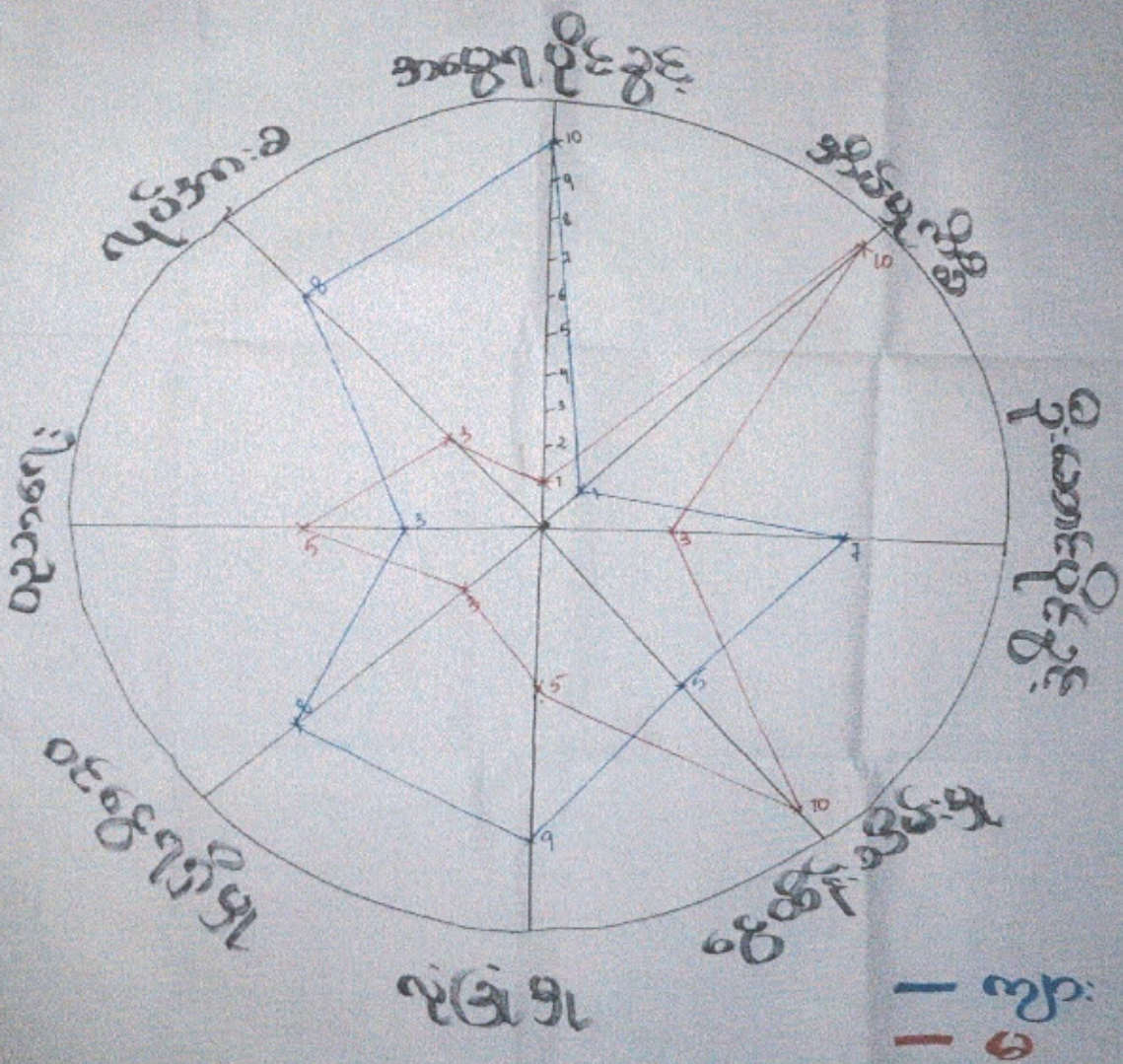

စံပြ(၆)ပိုင်ကျေးရွာအုပ်စု၊ ဘက်တလိန်ကျေးရွာ

ရက်စွဲ ၂၁.၁၂.၂၀၁၆

အမျိုးသား/အမျိုးသမီးဆိုင်ရာပင့်ကူအိမ်သုံးသပ်ချက်။

ဘက်တလိန်ကျေးရွာတွင် အမျိုးသား (၃၀၅)ဦး၊ အမျိုးသမီး (၃၁၁)ဦး နေထိုင်လျက်ရှိကြပြီး အမျိုးသားများသည် အိမ်ထောင်ဦးစီး၊ ကျေးရွာ၏ အုပ်ချုပ်ရေး၊ ဘာသာရေး၊ လူမှုရေးကိစ္စများတွင် ဦးဆောင်ပိုင်ခွင့်ရှိသူများဖြစ်ကြသည်။ အမွေရပိုင်ခွင့်မှာလည်းရိုးရာအစဉ်အလာအရ အမျိုးသားများက အမွေရပိုင်ခွင့်ရှိကြသူများဖြစ်သည်။ အမျိုးသမီးများသည် အိမ်မှုကိစ္စထိန်းသိမ်းလုပ်ဆောင်မှုအပိုင်းတွင် အချိန်ပေးနေရ၍ ဝင်ငွေရရှိမှုအပိုင်းတွင် အမျိုးသားများကသာ အဓိကဝင်ငွေရှာဖွေသူများ ဖြစ်ကြသည်။ အမျိုးသားများ ရှားဖွေလာသောငွေကို အမျိုးသမီးများက ထိန်းသိမ်းစီမံပေးကြသည်။ အမျိုးသမီးအများစုမှာ ပညာရေးပိုင်းတွင် အမျိုးသားများထက် ပိုမိုတတ်မြောက်ကြသည်။ အမျိုးသားများမှာ ဝင်ငွေရအလုပ်ကိုသာ အာရုံစိုက်ရှာဖွေလုပ်ကိုင်နေရသောကြောင့် ပညာရေးပိုင်းတွင် အားနည်းမှုများတွေ့ရသည်။ လုံခြုံမှုအပိုင်းတွင် အမျိုးသမီးများဘဝ လုံခြုံမှုသည် အမျိုးသားနှင့် တန်းတူမရှိဘဲ အားနည်းနေကြောင်းတွေ့မြင်နိုင်သည်။

အမျိုးသမီးကဏ္ဍကို ကြည့်ပါက ပညာရေး၊ အိမ်မှုကိစ္စ၊ ဝင်ငွေထိန်းသိမ်းမှုပိုင်းတွင် အမျိုးသားများထက် အားသာသော်လည်း ဘဝလုံခြုံမှု၊ ဝင်ငွေရရှိမှု၊ လုပ်အားခ၊ အမွေရပိုင်ခွင့်၊ ဦးဆောင်ပိုင်ခွင့်အပိုင်းတွင် အားနည်းနေ၍ အမျိုးသမီးများ ကျေးရွာအတွင်း နိုင်ငံရေး၊ စီးပွားရေး၊ လူမှုရေး လုပ်ငန်းကဏ္ဍများတွင် အချိန်ပေးဦးဆောင်ပါဝင်လာပါက ပိုမိုဖွံ့ဖြိုးမှုများ တွေ့မြင်လာနိုင်မည်။

ပါဝင်ဆွေးနွေးသူ ကျား (၂၁)ဦး၊ မ (၃၉)ဦး

အုပ်စု-စံပြုရေး  
ကျေးဇူး-ဘက်စာရင်း

အဖွဲ့အစည်းချိတ်ဆက်မှု  
အခြေပြု လမ်းညွှန်

ရက်စွဲ- 27.12.2016  
ဝါဝင်သူ- ၈ (21)  
၆ (39)

ဇယား  
အုပ်စုစာရင်း  
၅၂

အုပ်စု  
အုပ်စုစာရင်း  
၅၂

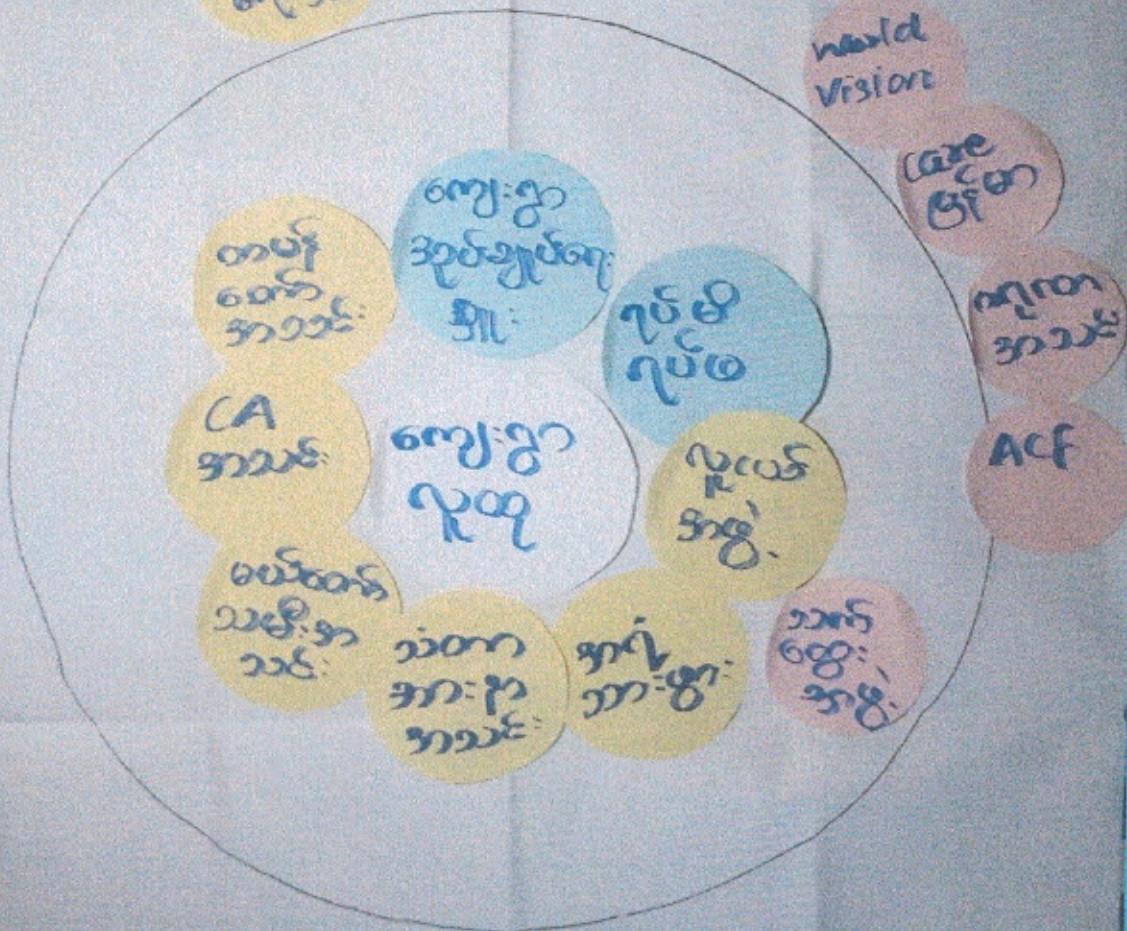

စံပြု(၆)မိုင်ကျေးရွာအုပ်စု၊ ဘက်တလိန်ကျေးရွာ

ရက်စွဲ ၂၁.၁၂.၂၀၁၆

အဖွဲ့အစည်းဆိုင်ရာ ချိတ်ဆက်မှုအခြေပြဇယား

ဘက်တလိန်ကျေးရွာတွင် အဖွဲ့အစည်းပေါင်း (၁၁) ဖွဲ့ရှိပြီး ရွာတွင်းအဖွဲ့အစည်း (၇)ဖွဲ့နှင့် ရွာပြင်ပမှ ပံ့ပိုးကူညီသူအဖွဲ့ (၄) ဖွဲ့ရှိပါသည်။ ကျေးရွာတွင်းရှိအဖွဲ့အစည်းများဖြစ်ကြသော တမန်တော်အသင်း၊ CA အသင်း၊ မယ်တော်သမီးအသင်း၊ သံတာအားနာအသင်း၊ အရန်သားဖွား၊ သက်ထွေးအဖွဲ့၊ လူငယ်အဖွဲ့တို့ဖြစ်ကြသည်။ ကျေးရွာပြင်ပရှိ အဖွဲ့အစည်းများမှာ World Vision ၊ Care မြန်မာ၊ ACF အဖွဲ့များဖြစ်သည်။ ကျေးရွာအုပ်ချုပ်ရေးမှူးသည် အုပ်စုအုပ်ချုပ်ရေးမှူး၊ မြို့နယ်အုပ်ချုပ်ရေးမှူးတို့နှင့် ညှိနှိုင်းတိုင်ပင်ကာ ကျေးရွာ၏ ဖွံ့ဖြိုးတိုးတက်ရေး သာရေး/နာရေး၊ လူမှုရေး ကိစ္စအဝဝတို့ကို ချိတ်ဆက်လုပ်ဆောင်ကြသည်။ ကျေးရွာတွင်းတွင် ဘာသာရေးအသင်းအဖွဲ့များ ရှိနေခြင်းကြောင့် ဘာသာရေးပိုင်းဆိုင်ရာအားကောင်းမှုများ တွေ့ရသည်။ ဖွံ့ဖြိုးတိုးတက်ရေး ရည်မှန်းလုပ်ဆောင်ပေးသော အသင်းအဖွဲ့များဖြစ်သည် World Vision၊ Care မြန်မာ၊ ACF အဖွဲ့တို့၏ ပံ့ပိုးကူညီပေးခြင်း၊ ဘာသာရေးအဖွဲ့ဖြစ်သော ဂရုဏာအသင်းမှလည်း ကူညီဆောင်ရွက်ပေးခြင်းတို့ဖြင့်သာ ကျေးရွာ၏ ဖွံ့ဖြိုးရေးကို ဆောင်ရွက်နေရပါကြောင်း တွေ့မြင်ရပါသည်။ ယခုအခါ လူထုဗဟိုပြုစီမံကိန်းအထောက်အကူပြုကော်မတီအဖွဲ့များ ဖွဲ့စည်းထားလျက်ရှိပြီး ကျေးရွာဖွံ့ဖြိုးရေးလုပ်ငန်းစဉ်များ ရေးဆွဲလျက်အကောင်အထည်ဖော်ဆောင်ရွက် ပြင်ဆင်လျက်ရှိပါသည်။

ပါဝင်ဆွေးနွေးသူ ကျား (၂၁) ဦး၊ မ (၃၉) ဦး





စံပြ(၆)မိုင်ကျေးရွာအုပ်စု၊ ဘက်တလိန်ကျေးရွာ

ရက်စွဲ ၂၁.၁၂.၂၀၁၆

ရာသီခွင်ပြ ပြက္ခဒိန်သုံးသပ်ချက်။

ဘက်တလိန်ကျေးရွာသည် စိုက်ပျိုးရေးလုပ်ငန်းကို အဓိကလုပ်ကိုင်ကြသူများ ဖြစ်သည်။ မတ်လမှ သြဂုတ်လအထိ စိုက်ပျိုးကြပြီးနိုဝင်ဘာ၊ ဒီဇင်ဘာလများတွင် ရိတ်သိမ်းကြသည်။ နွေစပါးကို သြဂုတ်လတွင်လည်း ရိတ်သိမ်းကြသည်။ မိုးဦးကာလဖြစ်သော မေ၊ ဇွန်လများတွင် ဖျားနာကြသည်။ ဆောင်းကာလဖြစ်သော အောက်တိုဘာ၊ နိုဝင်ဘာလများတွင်လည်း ဖျားနာတတ်ကြသည်။ ဒီဇင်ဘာလမှ မေလအတွင်း ဝင်ငွေရှားပါးသောကာလများဖြစ်သည်။ နွေကာလဖြစ်ကြသော ဖေဖော်ဝါရီလမှ မေလအတွင်းတွင် ရေရှားပါးသည်။ မိုးကာလဖြစ်သော ဧပြီလမှ နိုဝင်ဘာလအထိ မိုးများသောကာလဖြစ်ပြီး သွားလာရေးခက်ခဲပါသည်။ အောက်တိုဘာ၊ နိုဝင်ဘာမှ ဇန်နဝါရီလများတွင် ဘာသာရေးဆိုင်ရာပွဲတော်များ ကျင်းပလေ့ရှိကြသည်။

ပါဝင်ဆွေးနွေးသူ ကျား (၂၁) ဦး၊ မ (၃၉) ဦး

ကျေးရွာစီမံကိန်းအထောက်အကူပြုကော်မတီဝင်များ စာရင်း

ကျေးရွာ - ဘက်တလိန်

ကျေးရွာအုပ်စု - စံပြ (၆) နိုင်

ရက်စွဲ၊ ၂၂.၁၂.၂၀၁၆

စဉ်	စီမံကိန်းအထောက်အကူပြု ကော်မတီ	ရာထူး	အမည်
၁။	ကျေးရွာစီမံကိန်းအထောက်အကူပြု ကော်မတီ	ဥက္ကဋ္ဌ ဥက္ကဋ္ဌ	ဦးအက်ဒွက် ဒေါ်ကက်သရင်းပေးပေ
၂။	ဝယ်ယူရေးဆပ်ကော်မတီ	ခေါင်းဆောင် မှတ်တမ်းထိန်း အဖွဲ့ဝင်	ဦးစိုင်းလုံ ဦးပီတယ် ဒေါ်ကက်သရင်းအေးမြာ
၃။	လုပ်ငန်းလည်ပတ်ပြုပြင်ထိန်းသိမ်းရေး ဆပ်ကော်မတီ	ခေါင်းဆောင် အဖွဲ့ဝင် အဖွဲ့ဝင်	ဦးကလိန်း ဒေါ်အက်စတယ် ဒေါ်မီးလျာ
၄။	စောင့်ကြည့်ကြီးကြပ်ရေး ဆပ်ကော်မတီ	ခေါင်းဆောင် အဖွဲ့ဝင် အဖွဲ့ဝင်	ဦးကော့ရီယို ဒေါ်မေရီ(၁) ဒေါ်မေရီ(၂)
၅။	ကျေးရွာငွေစာရင်းကိုင်		ဦးကားလို
၆။	အကြံပြုတိုင်ကြားရေး	ကိုယ်စားလှယ် ကိုယ်စားလှယ်	ဦးဒါးဝီ ဒေါ်ပါစက္ကီးနာ
၇။	ကျေးရွာစေတနာ့ဝန်ထမ်း		ဦးဘယ်နန်းဒို ဒေါ်ဟယ်လင်ဖြိုး



စံပြု(၆)မိုင်ကျေးရွာအုပ်စု၊ ဗက်တလင်ကျေးရွာ  
လူထုဗဟိုပြုစီမံကိန်း  
ကျေးရွာ အထောက်အကူပြုကော်မတီ



ကျေးရွာလူထု ပူးပေါင်းပါဝင်သော လူမှုဆန်းစစ်ခြင်း



ပုံစံ - ၈ - ၁ ကျေးရွာအခြေခံအချက်အလက်များ (Form PC 1)

လမ်းညွှန်ချက်၊ ကျေးရွာတစ်ရွာသို့ ပထမဆုံးမိတ်ဆက်ခရီး သွားရောက်သောအခါ လူထုစည်းရုံးရေးမှူးသည် ကျေးရွာ ခေါင်းဆောင်များအား ကျေးရွာအချက်အလက်များကို ဖေတ္တာရပ်ခံ၍ တောင်းခံရသည်။ ဤအချက်အလက်များကို စီမံကိန်း မိတ်ဆက်အစည်းဝေးမတိုင်မီတောင်းခံရမည်။ စီမံကိန်းမိတ်ဆက်အစည်းဝေးတွင် လူထုစည်းရုံးရေးမှူးသည် ဤအချက်အလက် များအား စစ်ဆေးပြီး မှန်ကန်အောင်ပြုလုပ်ရမည်။ ပြီးနောက်တွင် လူထုစည်းရုံးရေးမှူးမှ သတင်းအချက်အလက်ထဲသို့ Tablets မှ တဆင့် ဖြည့်သွင်းရမည်။

ကျေးရွာအုပ်ချုပ်ရေးမှူး အမည် ဒေါ်ဦးလှစို ကျေးရွာအုပ်ချုပ်ရေးမှူး၏ ဖုန်းနံပါတ် ၀၉-၇၈၀၁၃၆၂၂၁ လူထုစည်းရုံးရေးမှူး၏ အမည် ဒေါ်မိုးမိုးမိုး

ပြည်နယ်/တိုင်းဒေသကြီး/ကွဲပြားခြားနားသော နယ် မန္တလေး ကျေးရွာအုပ်စု အရှေ့ပုသိမ် ကျေးရွာ ၁၁၈၀၀၀

က။ လူဦးရေ

လူမျိုးစု	အိမ်ထောင်စုအရေအတွက်	ကိုးကွယ်သည့်ဘာသာ	အိမ်ထောင်စုအရေအတွက်
လူမျိုးစု (၁) <u>ဇာတိ</u>	<u>၃၃</u>	ဘာသာ (၁) <u>အစ္စလာမ်</u>	<u>၉၆</u>
လူမျိုးစု (၂) <u>ကယား</u>	<u>၂၉</u>	ဘာသာ (၂) <u>ဗုဒ္ဓ</u>	<u>၄</u>
လူမျိုးစု (၃) <u>ဇာတိ</u>	<u>၁</u>	ဘာသာ (၃) -----	
လူမျိုးစု (၄) <u>ရှမ်း</u>	<u>၁</u>		
လူမျိုးစု (၅) <u>ဗမာ</u>	<u>၁</u>		
လူမျိုးစုရော - <u>စုစုပေါင်း</u>	<u>၅၅</u>	ဘာသာရော -----	<u>၁၀၁</u>
	အရေအတွက်		
မသန်စွမ်းသူများ	-		
သက်ကြီးရွယ်အိုများ (၆၅ နှစ် နှင့် အထက်)	<u>၈(၅၇)၈(၁၂)</u>		
စစ်ဘေးရှောင်	-		

	အမျိုးသား (အရေအတွက်)	အမျိုးသမီး (အရေအတွက်)
လူဦးရေ <u>၆၁၆</u>	<u>၃၀၅</u>	<u>၃၁၁</u>
လူမျိုးစု (၁) <u>ဇာတိ</u>	<u>၈၉</u>	<u>၈၃</u>
လူမျိုးစု (၂) <u>ကယား</u>	<u>၈၃</u>	<u>၈၅</u>
လူမျိုးစု (၃) <u>ဇာတိ</u>	<u>၁</u>	<u>၁</u>
လူမျိုးစု (၄) <u>ရှမ်း</u>	<u>၄</u>	<u>၂</u>
လူမျိုးစု (၅) <u>ဗမာ</u>	<u>၁</u>	<u>၁</u>
အိမ်ထောင်စိုးစီး	<u>၅၀၅</u>	<u>၃၃</u>

လူမျိုးစု - ၁၂၇ ၁၂၉



(ခ) အခြေခံအဆောက်အအုံ အသုံးအဆောင်များ

စာသင်ကျောင်း	အမှတ် ခြံပိ	ကျန်းမာရေး	အမှတ် ခြံပိ	ဘာသာရေး အဆောက် အအုံများ	အမှတ် ခြံပိ
အထက်တန်းကျောင်း	<input type="checkbox"/>	ဆေးရုံ	<input type="checkbox"/>	စေတီ	<input type="checkbox"/>
အလယ်တန်းကျောင်း	<input type="checkbox"/>	ကျန်းမာရေးဌာန	<input type="checkbox"/>	ဘုန်းကြီးကျောင်း	<input type="checkbox"/>
မူလတန်းကျောင်း	<input type="checkbox"/>	ကျန်းမာရေးဌာနခွဲ	<input type="checkbox"/>	ဟိန္ဒူဘုရားကျောင်း	<input type="checkbox"/>
မူကြိုကျောင်း	<input checked="" type="checkbox"/>	ဆေးပေးခန်း	<input type="checkbox"/>	ခရစ်ယာန်ကျောင်း	<input checked="" type="checkbox"/>
အခြား	<input type="checkbox"/>	အခြား	<input type="checkbox"/>	ဝလီ	<input type="checkbox"/>
				အခြား	<input type="checkbox"/>
မှတ်ချက်		မှတ်ချက်		မှတ်ချက်	

(ဂ) ကျွမ်းကျင်သူများမှတ်တမ်း (ကျေးရွာတွင်နေထိုင်သော သို့မဟုတ် တခြားရွာမှလာရောက်သော ကျွမ်းကျင်သူများ)

(၁) စာသင်ကျောင်း			(၂) ကျန်းမာရေး			(၃) လက်မှုပညာရှင်		
	ရွာတွင်နေ ထိုင်သူ	အခြားရွာမှ လာသူ		ရွာတွင်နေ ထိုင်သူ	အခြား ရွာမှ လာသူ		ရွာတွင် နေထိုင်သူ	အခြားရွာ မှလာသူ
မူလတန်းပြဆရာ/မ	<input type="checkbox"/>	<input type="checkbox"/>	ဆရာဝန်	<input type="checkbox"/>	<input type="checkbox"/>	လက်သမား	<input checked="" type="checkbox"/>	<input type="checkbox"/>
အထက်တန်းပြဆရာ/မ	<input type="checkbox"/>	<input type="checkbox"/>	လက်ထောက် ကျန်းမာရေးမှူး	<input type="checkbox"/>	<input type="checkbox"/>	ဝန်းရံ	<input checked="" type="checkbox"/>	<input type="checkbox"/>
အလယ်တန်းပြဆရာ/မ	<input type="checkbox"/>	<input type="checkbox"/>	အမျိုးသမီးကျန်းမာရေး ဆရာမ	<input type="checkbox"/>	<input type="checkbox"/>	လျှပ်စစ်ကျွမ်းကျင်၊ ဦးသမား	<input type="checkbox"/>	<input type="checkbox"/>
မူကြိုဆရာ/မ	<input checked="" type="checkbox"/>	<input type="checkbox"/>	သားဖွားဆရာမ	<input checked="" type="checkbox"/>	<input type="checkbox"/>	ရေဂိုက်သွယ်သူ	<input type="checkbox"/>	<input type="checkbox"/>
အခြား	<input type="checkbox"/>	<input type="checkbox"/>	ပြည်သူ့ကျန်းမာရေးလုပ်သား	<input type="checkbox"/>	<input type="checkbox"/>	စက်ပြင်ဆရာ	<input type="checkbox"/>	<input type="checkbox"/>
မှတ်ချက်			မှတ်ချက်			မှတ်ချက်		

(ဃ) ကျေးရွာသို့ ရောက်ရှိနိုင်သည့် လမ်းအခြေအနေ / ကျေးရွာတစ်ရွာသည် ၎င်း၏ ကျေးရွာအုပ်စုနှင့် ဆက်သွယ်ထားသော လမ်းအခြေအနေ (အောက်ပါတို့ကိုပိုင်းပါ)

ကျောက်ကြမ်းလမ်း      ကတ္တရာလမ်း ✓      ကွန်ကရစ်လမ်း      မော်တော်ဆိုင်ကယ်လမ်း  
 ကျောက်ခင်းလမ်း      မြေသားလမ်း      လူသွားလမ်း      အခြား \_\_\_\_\_



(င) ကျေးရွာဖွံ့ဖြိုးမှုစီမံချက်

(၁) လူထုဝတ်ပြုပီပီပီမစတင်မီ ဤကျေးရွာတွင်ကျေးရွာဖွံ့ဖြိုးမှု စီမံချက်ရှိခဲ့ပါသလား?

ပိုင်းပါ

ရှိပါသည်/မရှိပါ/မသိပါ

(၂) ရှိခဲ့ပါလျှင် ဤစီမံချက်ကို မည်သည့် ခုနှစ်တွင်ပြင်ဆင်ခဲ့ပါသနည်း?

နှစ်-----မသိပါ

(၃) ဤစီမံချက်ကို မြို့နယ်မှအတည်ပြုခဲ့ပါသလား?

ပြုခဲ့ပါသည်/မပြုခဲ့ပါ /မသိပါ

(စ) ခရီးအကွာအဝေး

(၁) ဤကျေးရွာ၏ဝတ်ပြုမှု မှုကျေးရွာအုပ်စု၏ဝတ်ပြုအထိ ခရီးခိုင်းမည်မျှကွာဝေးသနည်း? ခိုင်း ၀.၅ /မသိပါ

(၂) ဤကျေးရွာမှ မှုကျေးရွာအုပ်စုဝတ်ပြုအထိ သွားလာရာတွင်ကြာမြင့်သည့်အချိန်။

ခြောက်သွေ့ ရာသီတွင်ကြာချိန် ၃၅ မိနစ် ထော်လာဂျီ/ဖော်တော်ဆိုင်ကယ်/ခြေလှောင်/လား/ဖော်တော်သုတ်/ အခြား-----

မိုးရာသီတွင်ကြာချိန် ၅၅ မိနစ် ထော်လာဂျီ/ဖော်တော်ဆိုင်ကယ်/ခြေလှောင်/လား/ဖော်တော်သုတ်/ အခြား-----

(ဆ) ဖတ်ဝန်းကျင်ဆိုင်ရာ သဘာဝဘေးအန္တရာယ်

ဤကျေးရွာတွင် ရေကြီးခြင်းကဲ့သို့ သဘာဝဘေးအန္တရာယ်ကျရောက်ဖူးခြင်း ရှိပါသလား။

မရှိပါ

ရှိပါသည်

ရှိလျှင်ဖော်ပြပါ မိုး ၁၅၅၀ မြ.မီတာ (၂၅၄၈)

(ဇ) ကျေးရွာတွင် ဖွဲ့စည်းထားသော အဖွဲ့အစည်းများ

လူထုဝတ်ပြုပီပီပီမစတင်မီ ဤကျေးရွာတွင် ကျေးရွာဖွံ့ဖြိုးရေးအတွက် အစိုးရ (သို့) ရွာသားများကိုယ်တိုင်(သို့) စီမံကိန်းတစ်ခုခုမှ ဖွဲ့စည်းထားသည့် အဖွဲ့အစည်းများရှိပါသလား။

(၁) ဖွဲ့စည်းထားသော အဖွဲ့အစည်း (၂၀၀၀, ၂၀၀၀)

(၂) ကျေးရွာဖွံ့ဖြိုးရေးအဖွဲ့အစည်း (ရွာသားများကိုယ်တိုင်)

ကျေးရွာခေါင်းဆောင်

အမည် ဦးကျားလီမိုးစမာ

လက်မှတ် [Signature] နေ့စွဲ ၂၀.၁၂.၂၀၁၆

လူထုစည်းရုံးရေးမှူး

အမည် ဒေါ်မိုးမင်းမောင်မောင်

လက်မှတ် [Signature] နေ့စွဲ ၂၀.၁၂.၂၀၁၆



လူထုပဟိုပြု စီမံကိန်း၊ စီမံကိန်းလက်စွဲ အပိုင်း - (၃) - ၂၉.၁၀.၂၀၁၆

ပုံစံ - ၀-၂ - စီမံကိန်းစတင်တမ်းအချိန်ဇယား (PC 2)

လမ်းညွှန်ချက်၊ သက်ဆိုင်ရာလူထုစည်းရုံးရေး၊ လက်ထောက်နည်းပညာနည်းပညာများမှ စီမံကိန်းစတင်တမ်းအဆင့်တစ်ခုစီပြီးစီးတိုင်း ကျေးရွာနှင့် ကျေးရွာအုပ်စုအတွက် ကြိုမံကိန်း ဖြည့်သွင်းရမည်။

စည်းရုံးရေးမှူး/ဝန်ထမ်း အမည် ဒေါ်မိုးမင်းမာ၊ ဇနီး မောင်မောင်၊ နေအိမ်လမ်းအမှတ် ၂၂-၂-၂၀၁၆

နေ့စွဲ ၂၂-၂-၂၀၁၆

မြည်နယ်/တိုင်း စာပေ၊ မြို့နယ် စီးပွားစိုက်ပျိုးရေး၊ ကျေးရွာအုပ်စု မုံရွာမြို့နယ်၊ ကျေးရွာ စာပေ

စတင်တမ်းအဆင့်  စတင်တမ်း(၁)  စတင်တမ်း(၂)  စတင်တမ်း(၃)

အဆင့်  စတင်တမ်း (၄)

စီမံကိန်းအဆင့်အစဉ်များ	နေ့စွဲ			အစည်းအဝေးတွင်တက်ရောက်သူအရေအတွက်		
	စတင်သည့်နေ့	ပြီးဆုံးသည့်နေ့	အချိန်အရေအတွက်	အချိန်အရေအတွက်	အိမ်ထောင်စုအရေအတွက်	လူမျိုးစုတက်ရောက်သူအရေအတွက်နှင့် လူမျိုးအစဉ်
၁။ ကျေးရွာစီမံကိန်း မိတ်ဆက်အစည်းအဝေး	၂၀.၂.၂၀၁၆	၂၁.၂.၂၀၁၆	၈-၂၀	၈-၃၉	၆၀	ကလေး-၂၊ ၂၅-၁ ကျား-၂၀၊ ၅၆-၁ ကျား-၄၊ ၈၂၅-၁
၂။ ကျေးရွာစွဲပြီးရေး စီမံချက်ရေးဆွဲခြင်း အစည်းအဝေး	၂၂.၂.၂၀၁၆	၂၂.၂.၂၀၁၆	၈-၂၇	၈-၄၂	၆၉	ကျား-၂၅၊ ၅၆-၁ ကျား-၁၀၆၊ ၆၉-၁
၃။ ကျေးရွာအုပ်စု လုပ်ငန်းဆုံးဖြတ်ချက်ချသည့် အစည်းအဝေး	၂၂.၂.၂၀၁၆	၂၂.၂.၂၀၁၆	၈-၂၀	၈-၁၆	၆၉	ကျား-၆၊ ၈၂၅-၁ ကျား-၁၊ ၆၆၄-၁ ကျား-၁၊ ၈၂၅-၁
၄။ မြို့နယ်အဆင့် စီမံကိန်းရေးဆွဲရေး နှင့် အကောင်အထည်ဖော်ရေးကော်မတီ၏ စီမံကိန်း သုံးသပ်မှု အစည်းအဝေး			မရှိ	မရှိ	မရှိ	ကျား-၄၊ ၅၆-၁ ကျား-၁၊ ၆၆၄-၁
၅။ မြို့နယ် စီမံကိန်းရေးဆွဲရေး နှင့် အကောင်အထည်ဖော်ရေး ကော်မတီ၏ဆုံးဖြတ်ချက်ကို ရွာသို့ အသိပေး အကြောင်းကြားသည့် အစည်းအဝေး						





၆။ စီမံကိန်းလုပ်ငန်းခွဲစီမံချက်ရေးဆွဲခြင်း အစည်းအဝေး								
၆.၁။ စီမံကိန်းလုပ်ငန်း အကောင်အထည်ဖော် ရေးဆွဲခြင်း								
၆.၂။ ဝယ်ယူရေးအစီအစဉ် ရေးဆွဲခြင်း								
၆.၃။ ဘဏ္ဍာရေးကုန်ကျမှု လျာထားအစီအစဉ် ရေးဆွဲခြင်း								
၆.၄။ ပြင်/ထိန်းအစီအစဉ် ရေးဆွဲခြင်း								
၇။ စီမံကိန်းလုပ်ငန်းခွဲ တိုးတက်မှု စောင့်ကြည့် အစည်းအဝေး								
၇.၁။ အစည်းအဝေး ပထမအကြိမ်								
၇.၂။ အစည်းအဝေး ဒုတိယအကြိမ်								
၇.၃။ အစည်းအဝေး တတိယအကြိမ်								
၈။ စီမံကိန်းလုပ်ငန်းခွဲ အပြီးသတ်စစ်ဆေးခြင်း အစည်းအဝေး								
၉။ လူထုစစ်ဆေးပွဲအစည်းအဝေး								



လူထုဝတ်ပြု စီမံကိန်း၊ စီမံကိန်းလက်ခွဲ အပိုင်း - (၃) - ၂၉.၁၀.၂၀၁၆

ပုံစံ - ၈ - ၃ ကျေးရွာခွဲခြားရေး ဦးစားပေးအစီအစဉ် (Form PC 3)

လမ်းညွှန်ချက်၊ အဆင့်(၃) ကျေးရွာမှော်မှန်းချက်အစည်းအပေး ပြီးဆုံးသောအခါ ကျေးရွာစီမံကိန်း အထောက်အကူပြု ကော်မတီသည် လူထုဝတ်ပြုရေးမှူးအကူအညီဖြင့် ဤပုံစံကိုပြည့်စုံအောင် ပြည့်သွင်းရမည်။

လူထုဝတ်ပြုရေးမှူး/ဝန်ထမ်း အမည် ဒေါ်မိုးမင်းမေ

နေ့စွဲ ၂၀.၁၂.၂၀၁၆ စက်ဝန်းအား အမှတ်ခြစ်ပါ (V)  စက်ဝန်း(၁)   
 စက်ဝန်း(၂)  စက်ဝန်း(၃)  စက်ဝန်း(၄)

ပြည်နယ်/တိုင်း ကယား မြို့နယ် မောင် ကျေးရွာအုပ်စု ပုံစံ(၁)မိုး ကျေးရွာ အကူအညီ

က။ အခက်အခဲအတားအဆီးများအားဆွေးနွေးခြင်း - ယခုလက်ရှိအခြေအနေတွင် ဤကျေးရွာခွဲခြားတိုးတက်ရေးအတွက် အဓိက အခက်အခဲအတားအဆီးများသည် မည်သည်များဖြစ်ပါသနည်း။ (အမျိုးသား/သမီး အနည်းဆုံးအခက်အခဲ ၅ ခုစီဖော်ပြပါ)

အမျိုးသား အဖွဲ့မှ တင်ပြသောအခက်အခဲအတားအဆီးများ	အမျိုးသမီး အဖွဲ့မှတင်ပြသောအခက်အခဲအတားအဆီးများ
၁။ မိုးမဆောင်မရှိသည့်အခက်ခဲ	၁။ မိုးမဆောင်မရှိသည့်အခက်ခဲ
၂။ မိုးမဆောင်သွားလာမှု ခက်ခဲ	၂။ မိုးမဆောင်သွားလာမှု ခက်ခဲ
၃။ စားနပ်ရိက္ခာမရခြင်း	၃။ စားနပ်ရိက္ခာမရခြင်း
၄။ မိုးမဆောင်မရှိသည့်အခက်ခဲ	၄။ မိုးမဆောင်မရှိသည့်အခက်ခဲ
၅။ မိုးမဆောင်မရှိသည့်အခက်ခဲ	၅။ မိုးမဆောင်မရှိသည့်အခက်ခဲ

ခ။ မျှော်မှန်းခြင်း - နောင်လာမည့် ( ၅ ) နှစ် အတွင်း ကျေးရွာခွဲခြားရေး မျှော်မှန်းလျာထားချက်များအား တင်ပြပါ။

အမျိုးသားအဖွဲ့မှ တင်ပြသောမျှော်မှန်းချက်များ	အမျိုးသမီးအဖွဲ့မှ တင်ပြသောမျှော်မှန်းချက်များ
၁။ စားနပ်ရိက္ခာမရခြင်း	၁။ စားနပ်ရိက္ခာမရခြင်း
၂။ မိုးမဆောင်မရှိသည့်အခက်ခဲ	၂။ မိုးမဆောင်မရှိသည့်အခက်ခဲ
၃။ စားနပ်ရိက္ခာမရခြင်း	၃။ စားနပ်ရိက္ခာမရခြင်း
၄။ မိုးမဆောင်မရှိသည့်အခက်ခဲ	၄။ မိုးမဆောင်မရှိသည့်အခက်ခဲ
၅။ မိုးမဆောင်မရှိသည့်အခက်ခဲ	၅။ မိုးမဆောင်မရှိသည့်အခက်ခဲ

ဂ။ လူထုစီမံကိန်း၏ လာမည့် ( ၃ ) နှစ်အတွက် အကျုံးဝင်သော ဦးစားပေး ဖွံ့ဖြိုးတိုးတက်မှု လုပ်ငန်း အစီအစဉ်များအားဖော်ပြပါ။

အဆင့်	ကျေးရွာအတွက် ဦးစားပေး ဖွံ့ဖြိုးတိုးတက်မှု လုပ်ငန်းစဉ်များ	အဆိုပြုသူ (အမျိုးသားများ/ အမျိုးသမီးများ/အမျိုးသား+ အမျိုးသမီး)	ခန့်မှန်းကုန်ကျ ငွေရိတ်	အကျိုးခံစားခွင့်ရှိသူ ခန့်မှန်းခြေ အရေအတွက်
၁	စားနပ်ရိက္ခာမရခြင်း	စားနပ်ရိက္ခာမရခြင်း ( ၈ + ၂ )		၆၀၆၅
၂	ကျေးရွာအတွက် မိုးမဆောင်ခြင်း	ကျေးရွာအတွက် မိုးမဆောင်ခြင်း ( ၈ + ၂ )		-
၃	မိုးမဆောင် စားနပ်ရိက္ခာမရခြင်း	မိုးမဆောင် စားနပ်ရိက္ခာမရခြင်း ( ၈ )		-
၄	ကျေးရွာအတွက် မိုးမဆောင်ခြင်း	ကျေးရွာအတွက် မိုးမဆောင်ခြင်း ( ၆ )		-
၅	လျှပ်စစ်မီးသွယ်ခြင်း	လျှပ်စစ်မီးသွယ်ခြင်း ( ၆ )		-

၆။ စားနပ်ရိက္ခာမရခြင်း ( ၈ + ၂ )

၇။ ကျေးရွာအတွက် မိုးမဆောင်ခြင်း ( ၆ )



လူထုတုံ့ပြန် စီမံကိန်း၊ စီမံကိန်းလက်ခွဲ အပိုင်း - (၃) - ၂၉.၁၀.၂၀၁၆

ယ: လူထုစီမံကိန်း၏ လာမည့် (၃) နှစ်အတွက်အကျိုးမငင်သော ဦးစားပေး ဖွံ့ဖြိုးတိုးတက်မှု လုပ်ငန်း အစီအစဉ်များအားဖော်ပြပါ။

အဆင့်	ကျေးရွာအတွက် ဦးစားပေး ဖွံ့ဖြိုး တိုးတက်မှု လုပ်ငန်းစဉ်များ	အဆိုပြုသူ (အမျိုးသားများ/ အမျိုးသမီးများ/အမျိုးသား+ အမျိုးသမီး)	အခန်းကဏ္ဍ
၁	လျှပ်အင်စားစနစ်တို့	(မ)	
၂			
၃			
၄			
၅			
၆			
၇			
၈			
၉			
၁၀			
၁၁			
၁၂			

ဥက္ကဋ္ဌ ၊ ကျေးရွာစီမံကိန်းအထောက်အကူပြုကော်မတီမှ အတည်ပြုသည်။

အမည် U. Aung Mye လက်မှတ် A. Aung Mye နေ့စွဲ ၂၂.၁၂.၂၀၁၆

နောက်ဆက်တွဲ(၄) ခြားနားသောအပိုင်းများအတွက် ဦးစားပေးဖွံ့ဖြိုးရေးလုပ်ငန်းစဉ် အနှစ်ချုပ်

မူရင်းသည်အား VPSC တွင်ထားရှိရပါမည်။အခြားဌာနများနှင့် ညှိနှိုင်းရန်အတွက် မိတ္ထီအား TPIC သို့ပို့ရပါမည်။MIS data အနေဖြင့် သွင်းရန် မလိုအပ်ပါ။

	အဆင့်	လုပ်ငန်း	မည်သည့်ဦးစားပေးလဲ	ကျေးရွာမှတာဝန်ခံသူ (သို့) အုပ်စု	ပြင်ပမှမည်သူ ထောက်ပံ့ မလဲ
အခြေခံအဆောက်အအုံ	၁		<input type="checkbox"/> မ <input type="checkbox"/> ကျား		
	၂	ကျေးရွာကျေးရွာစား ခင်းခြင်း	<input checked="" type="checkbox"/> မ <input type="checkbox"/> ကျား		
	၃	ခန်းမဆောက်ဆောက် လုပ်ခြင်း	<input checked="" type="checkbox"/> မ <input type="checkbox"/> ကျား		
	၄	ကျေးရွာစားကျေးရွာ ဆောက်ခြင်း	<input checked="" type="checkbox"/> မ <input type="checkbox"/> ကျား		
	၅		<input type="checkbox"/> မ <input type="checkbox"/> ကျား		
အသက်မွေးဝမ်းကျောင်းမှု/ စိတ်ပိုင်းရေး	၁		<input type="checkbox"/> မ <input type="checkbox"/> ကျား		
	၂		<input type="checkbox"/> မ <input type="checkbox"/> ကျား		
	၃		<input type="checkbox"/> မ <input type="checkbox"/> ကျား		
	၄		<input type="checkbox"/> မ <input type="checkbox"/> ကျား		
	၅		<input type="checkbox"/> မ <input type="checkbox"/> ကျား		
ကျန်းမာရေးနှင့် အာဟာရ	၁		<input type="checkbox"/> မ <input type="checkbox"/> ကျား		
	၂		<input type="checkbox"/> မ <input type="checkbox"/> ကျား		
	၃		<input type="checkbox"/> မ <input type="checkbox"/> ကျား		
	၄		<input type="checkbox"/> မ <input type="checkbox"/> ကျား		
	၅	ဆေးပေးခန်းစား ဆောက်ခြင်း	<input checked="" type="checkbox"/> မ <input checked="" type="checkbox"/> ကျား		
ပညာရေး	၁	ရွာထဲကျောင်းဆောက် လုပ်ခြင်း	<input checked="" type="checkbox"/> မ <input checked="" type="checkbox"/> ကျား		
	၂		<input type="checkbox"/> မ <input type="checkbox"/> ကျား		
	၃		<input type="checkbox"/> မ <input type="checkbox"/> ကျား		



လူထုဝတ်ပြု စီမံကိန်း၊ စီမံကိန်းလက်ဖွဲ့ အစဉ်း - (၃) - ၂၉.၁၀.၂၀၁၆

ပုံစံ - ၀ - ၄ ကျေးရွာအုပ်စုစီမံကိန်းလုပ်ငန်းခွဲရွေးချယ်ခြင်းပုံစံ (Form PC 4)

လယ်ဥယျာဉ်၊ စီမံကိန်းလုပ်ငန်းခွဲရွေးချယ်မှုအစည်းအဝေးပြီးနောက်တွင် ကျေးရွာအုပ်စု CF/TF တို့၏ အကူအညီရယူ၍ ကျေးရွာစီထောက်ကော်မတီမှ လက်မှတ်ရေးထိုးပြီး အဆိုပါပုံစံအား ပြည့်စုံအောင်ဖြည့်သွင်းရမည်။ ဤပုံစံအား ပြည့်စုံစွာဖြည့်သွင်းပြီးပါက ကျေးရွာအုပ်စုမှ ဦးစော/ထောက်စောစီမံကိန်းတွင် TPIC သို့ ဖေ့စိုရန်အတွက် နောက်ဆက်တွဲအဖြစ် ထားရှိရမည်။ CF မှ ကျေးရွာထက်ရှားရှပ်စွာ စီမံကိန်းလုပ်ငန်းခွဲထိုင်ရာ အရွက်အလက်များကို MIS သို့ ထည့်သွင်းရမည်။ (ယခုစီမံကိန်းလုပ်ငန်းခွဲ လျှောက်တင်သော ကျေးရွာများ ပေါ်ပေါက်ပါ။ ကျေးရွာစည်းရုံးရေးမှူး/ဝန်ထမ်းအမည် TF - ၆၅၆၀၆၀၆၀၆)။

နေ့စွဲ ၁၂.၁၁.၂၀၁၇  
 ပြည်နယ်/တိုင်း၊ ဧကယာ : မြန်မာ ဦးအောင် နှင့် မောင်မောင်

ကျေးရွာအမည်	ထောက်ရွက်မည့် လုပ်ငန်းများ	ထောက်ပံ့အထောက်အပံ့	စီမံကိန်း/တိုက်ရိုက် အကျိုးစီးပွား ရှိသူများ	အဆိုပြုတင်ပြသူ	စီမံကိန်းမှ ထည့်သွင်းမှု	စီမံကိန်းကုန်ကျစရိတ်		ရက်စွဲ
						ကျေးရွာမှ ထည့်သွင်းမှု	အခြားထည့်သွင်းမှု (ခေါ်ပြုပါ) ထည့်သွင်းမှု - အမည်/အဖွဲ့	
မံဖြူသေချိန်	ကျေးရွာ	အထောက်အပံ့	၁၄၀၀	ကျေးရွာအုပ်စု	၇၀ သိန်း	-	-	-
ဂေါ်ဂါး	ကျေးရွာ	အထောက်အပံ့	၂၀၀	ကျေးရွာအုပ်စု	၁၅၀ သိန်း	-	-	၁၈.၁၂.၁၇
ဝက်လတ္တီ	ကျေးရွာ	အထောက်အပံ့	၅၀၀ ဦး	ကျေးရွာအုပ်စု	၁၅၀ သိန်း	-	-	-
မာပိုင်ကျောင်း	ကျေးရွာ	အထောက်အပံ့	၁၈၆ ဦး	ကျေးရွာအုပ်စု	၁၀၂ သိန်း	-	-	-
ခေါ်ချိတ်	ကျေးရွာ	အထောက်အပံ့	၁၂၀	ကျေးရွာအုပ်စု	၁၀၀ သိန်း	-	-	-

ရာထူး ကျေးရွာအုပ်စု စီ/ထောက်ကော်မတီ ဥက္ကဋ္ဌ အမည် မြို့ ၁၀၆၂၇ လက်မှတ် ရက်စွဲ ၁၂.၁၁.၂၀၁၇  
 ဦးအောင် နှင့် မောင်မောင်

၆၅

ပထမအကြိမ် ကျေးရွာအစည်းအဝေးအစီအစဉ်

- ၁။ အစည်းအဝေးတက်ရောက်သူစာရင်းကောက်ယူခြင်း။
- ၂။ မိတ်ဆက်ခြင်းနှင့် အုပ်ချုပ်ရေးမှူးမှ အဖွင့်အမှာစကားပြောကြားခြင်း။
- ၃။ လူထုဗဟိုပြုစီမံကိန်းမိတ်ဆက်ခြင်း။
- ၄။ တာဝန်ဝတ္တရားများရှင်းပြခြင်းနှင့် စေတနာ့ဝန်ထမ်းရွေးချယ်ခြင်း။
- ၅။ လူမှုရေးအခြေပြနှင့် အရင်းအမြစ်များပြ မြေပုံရေးဆွဲခြင်း။
- ၆။ ဥစ္စာဓနကြွယ်ဝမှုအဆင့်သတ်မှတ်ခြင်း။
- ၇။ ကျား/မ ရေးရာကဏ္ဍ - ၁ ပိုင်ဆိုင်မှုနှင့် ခွဲခြမ်းစိတ်ဖြာမှု။
- ၈။ ကျား/မ ရေးရာကဏ္ဍ - ၂ ပင့်ကူအိမ်သုံးသပ်ခြင်း။
- ၉။ ရာသီခွင်ပြ ပြကွဒိန်။
- ၁၀။ အဖွဲ့အစည်းချိတ်ဆက်မှုအခြေပြဇယား။
- ၁၁။ တစ်ရက်တာအစည်းအဝေးအား ပြည်လည်သုံးသပ်ခြင်း။
- ၁၂။ ကျေးဇူးတင်စကားပြောကြားခြင်းနှင့် ဒုတိယနေ့အစည်းအဝေးအတွက် ပြန်လည်  
ဖိတ်ကြားခြင်း။

ပထမအကြိမ်ကျေးရွာအစည်းအဝေးမှတ်တမ်း

- ကျေးရွာအမည် - ဘက်တလိန်
- နေ့စွဲ - ၂၁.၁၂.၂၀၁၆
- အချိန် - နံနက် (၉:၀၀) နာရီမှ ညနေ (၄:၃၀) နာရီထိ
- တက်ရောက်သူ - ကျား (၂၁) ဦး၊ မ (၃၉) ဦး
- ဦးဆောင်ဆွေးနွေးသူ - လူထုစည်းရုံးရေးမှူး(ဒေါ်မိုင်ဗန်နေဇိန်း)

ပထမအကြိမ်ကျေးရွာအစည်းအဝေးကို တက်ရောက်သူ (၆၀) ဦးဖြင့် လူထုစည်းရုံးရေးမှူး ဒေါ်မိုင်ဗန်နေဇိန်းမှ ဦးဆောင်၍ နံနက် (၉:၀၀) နာရီအချိန်တွင် စတင်ပြုလုပ်ကျင်းပခဲ့ပါသည်။ ရှေ့ဦးစွာ လူထုဗဟိုပြုစီမံကိန်းဖော်ဆောင်နိုင်ရေးအတွက် CF၊ TF ၊ ကျေးရွာအုပ်ချုပ်ရေးမှူးတို့မှ မိတ်ဆက်ခြင်းနှင့်အတူ အဖွင့်အမှာစကားပြောကြားသွားပါသည်။ ၎င်းနောက်လူထုဗဟိုပြုစီမံကိန်းအကြောင်း မိတ်ဆက်ခြင်းနှင့် စီမံကိန်းစက်ဝန်းအကြောင်းအား ရှင်းလင်းတင်ပြသွားပါသည်။ စီမံကိန်းနှင့် သက်ဆိုင်သော အဓိကတာဝန်ရှိသူများ၏ တာဝန်ဝတ္တရားများအကြောင်းကို ပြောကြားသွားပြီးနောက် စေတနာ့ဝန်ထမ်းရွေးချယ်ခြင်းအခန်းကဏ္ဍ၌ စေတနာ့ဝန်ထမ်းများ ပြန်လည်အတည်ပြုခြင်းကို လုပ်ဆောင်သွားပါသည်။

ထို့နောက်ကျေးရွာ၏ လူမှုရေးနှင့် အရင်းအမြစ်များပြုမြေပုံများအား အတူတကွဖော်ထုတ်ရေးဆွဲအတည်ပြုခဲ့ကြပါသည်။ ဥစ္စာနေကြွယ်ဝမှာအဆင့် သတ်မှတ်ခဲ့ကြပြီး ကျား-မ ရေးရာကဏ္ဍအလိုက် ပိုင်ဆိုင်မှုနှင့် ထိန်းချုပ်မှုများအကြောင်း ဆွေးနွေးတင်ပြခဲ့ပါသည်။ မွန်းတည့် (၁၂) နာရီအချိန်တွင် နေ့လည်စာစားသုံးရန် ခေတ္တရပ်နားပြီး မွန်းလွဲပိုင်း (၁) နာရီအချိန်တွင် ဒုတိယပိုင်း အစီအစဉ်အား ပြန်လည်စတင်ခဲ့ကြပါသည်။

ထို့နောက် ကျေးရွာလူထုများ၏ ရာသီအလိုက် လုပ်ဆောင်သော လုပ်ငန်းဆောင်တာဖြစ်စဉ်များကို ရာသီခွင်ပြဇယားအား အသုံးပြု၍ ကျေးရွာလူထုနှင့်အတူတကွဆွေးနွေးလုပ်ဆောင်စေပြီး ကျေးရွာအတွင်းရှိ အဖွဲ့အစည်းများနှင့် ပြင်ပအဖွဲ့အစည်းများ လာရောက်ချိတ်ဆက်နေပုံကို ကာလာစုံ စက်ဝိုင်းကလေးများ အသုံးပြု၍ ကျေးရွာလူထုများ သိရှိမြင်သာလာစေရန် အဖွဲ့အစည်းချိတ်ဆက်မှုအခြေပြ ဇယားကို ရေးဆွဲကြပါသည်။

ကျား-မ ရေးရာကဏ္ဍနှင့် ဆက်စပ်လျက်ရှိသော ပင့်ကူအိမ်သုံးသပ်ခြင်း၌ ကျေးရွာအတွင်း ရှိအမျိုးသား-အမျိုးသမီးများ၏ ခံစားခွင့်၊ လုပ်ဆောင်ပိုင်ခွင့်အစရှိသည့် ခွဲခြားသတ်မှတ်ယူဆထားသော အရာများထွက်ပေါ်လာစေရန်နှင့် သိရှိမြင်သာလာစေရန် ရာခိုင်နှုန်းအမှတ်ကလေးများ သတ်မှတ်၍ လုပ်ဆောင်စေခဲ့ပါသည်။

တစ်ရက်တာလုပ်ဆောင်ခဲ့သော အစည်းအဝေးအား ညနေ (၄:၃၀) အချိန်တွင် ပြန်လည် သုံး  
သပ်စေခဲ့ပြီး စီ/ထောက်ဥက္ကဋ္ဌမှ ကျေးဇူးတင်စကားပြောကြားသွားပါသည်။ ဒုတိယနေ့အစည်းအဝေး  
အတွက် ပြန်လည်ဖိတ်ကြားခြင်းဖြင့် အစည်းအဝေးအား ရပ်နားခဲ့ပါသည်။



(မှတ်တမ်းတင်သူ)

ဒေါ်မိုင်ဗန်နေဇိန်



### ဒုတိယအကြိမ်ကျေးရွာအစည်းအဝေးအစီအစဉ်

- ၁။ အစည်းအဝေးတက်ရောက်သူစာရင်းကောက်ယူခြင်း။
- ၂။ အုပ်ချုပ်ရေးမှူးမှ အဖွင့်အမှာစကားပြောကြားခြင်း။
- ၃။ လူမှုဆန်းစစ်ခြင်းအားလုံးကို ပြန်လည်တင်ပြသုံးသပ်ခြင်း။
- ၄။ ဦးစားပေးပြဿနာ၊ အခက်အခဲဆွေးနွေးစေခြင်း။
- ၅။ နောင် (၅) နှစ် မျှော်မှန်းချက်အား ဆွေးနွေးစေခြင်း။
- ၆။ အကာအကွယ်များ (လူမှု၊ သဘာဝပတ်ဝန်းကျင်)
- ၇။ အကျုံးဝင်/မဝင် လုပ်ငန်းများအား ရှင်းလင်းတင်ပြခြင်း။
- ၈။ ဦးစားပေးအဆင့်သတ်မှတ်ခြင်းနှင့် စီမံကိန်းလုပ်ငန်းခွဲများရွေးချယ်ခြင်း။
- ၉။ ကျေးရွာဖွံ့ဖြိုးတိုးတက်ရေးအစီအစဉ် (VDP)။
- ၁၀။ ကော်မတီဖွဲ့စည်းပုံအား ရှင်းလင်းတင်ပြခြင်း။
- ၁၁။ ကော်မတီဝင်များ၏ ဆောင်ရန်/ရှောင်ရန် (၅) ချက်ပြောကြားခြင်း။
- ၁၂။ တာဝန်ဝတ္တရားများနှင့် လိုက်နာရန်စည်းကမ်းချက်များ ရှင်းလင်းခြင်း။
- ၁၃။ ကျေးရွာစီမံကိန်းအထောက်အကူပြုကော်မတီများ ရွေးချယ်ခြင်းနှင့် ပြန်လည်အတည်ပြုခြင်း။
- ၁၄။ ကော်မတီ၏ ကျင့်ဝတ်များအား လိုက်နာရန်လက်မှတ်ရေးထိုးခြင်း။
- ၁၅။ ဆက်လက်လုပ်ဆောင်မည့် နောက်လုပ်ငန်းစဉ်များအကြောင်း ရှင်းလင်းခြင်း။
- ၁၆။ မှတ်တမ်းခါတ်ပုံရိုက်ယူခြင်း။
- ၁၇။ အစည်းအဝေး (၂) ရက်တာအတွက် ကျေးဇူးတင်စကားပြောကြားခြင်း။
- ၁၈။ အစည်းအဝေးရုတ်သိမ်းခြင်း။

ဒုတိယအကြိမ်ကျေးရွာအစည်းအဝေးမှတ်တမ်း

- ကျေးရွာအမည် - ဘက်တလိန်
- နေ့စွဲ - ၂၂.၁၂.၂၀၁၆
- အချိန် - နံနက် (၉:၀၀) နာရီမှ ညနေ (၄:၃၀) နာရီထိ
- တက်ရောက်သူ - ကျား (၂၇) ဦး၊ မ (၄၂) ဦး
- ဦးဆောင်ဆွေးနွေးသူ - လူထုစည်းရုံးရေးမှူး(ဒေါ်ခိုင်ဗန်နေဇိန်)

အစည်းအဝေးဒုတိယနေ့အစီအစဉ်ကို နံနက် (၉:၀၀) နာရီအချိန်တွင် စတင်ကျင်းပြပီး ပထမအကြိမ်ကျေးရွာအစည်း၌ ပြုလုပ်ခဲ့သော PRA Result များအား ပြန်လည်သုံးသပ်စေခဲ့ပါသည်။ ရှေ့ဦးစွာအမျိုးသား/အမျိုးသမီးများ၏ တွေ့ကြုံနေရသောအခက်အခဲပြဿနာများအား မေးမြန်းဆွေးနွေးစေပြီး ရှေ့လာမည့်နှစ်များအတွက် မျှော်မှန်းချက်များအား ရေးဆွဲဖော်ထုတ်ခဲ့ကြပါသည်။

ထို့နောက် အမျိုးသား/အမျိုးသမီးများ၏ မိမိကျေးရွာဖွံ့ဖြိုးရေးအတွက် ဆောင်ရွက်စေလိုသော ဖွံ့ဖြိုးတိုးတက်ရေးလုပ်ငန်းအစီအစဉ်များအား ဆွေးနွေးခဲ့ကြပြီး ဦးစားပေးအဆင့်များ သတ်မှတ်အတည်ပြုခဲ့ကြပါသည်။ မွန်းတည့် (၁၂) နာရီအချိန်တွင် နေ့လည်စာစားသုံးရန် ခေတ္တရပ်နားပြီး မွန်းလွဲပိုင်း (၁)နာရီအချိန်တွင် ဒုတိယပိုင်းအစီအစဉ်အား ပြန်လည်စတင်ခဲ့ပါသည်။

ကျေးရွာဖွံ့ဖြိုးတိုးတက်ရေးအစီအစဉ် (VDP)အတွက် ပြင်ဆင်ခဲ့ကြပြီး ကျေးရွာစီမံကိန်းအထောက်အကူပြုကော်မတီ၏ တာဝန်ဝတ္တရားများ၊ ဆောင်ရန်/ရှောင်ရန်များနှင့် စည်းကမ်းချက်များအား ပြန်လည်ပြောကြားကာ ကော်မတီဝင်များ ပြန်လည်အတည်ပြုရွေးချယ်တင်မြောက်သွားပါမည်။

ယင်းကော်မတီဝင်များအား ကော်မတီဝင်များ၏ လိုက်နာရန် ကျင့်ဝတ်များကို လက်မှတ်ရေးထိုးစေခဲ့ပြီး လူထုစည်းရုံးရေးမှူး ဒေါ်ခိုင်ဗန်နေဇိန်မှ အစည်းအဝေး(၂)ရက်တာ တက်ရောက်ခြင်းနှင့် ပူးပေါင်းပါဝင်ပေးခဲ့ကြသော ကျေးရွာလူထုများအား ကျေးဇူးတင်စကားပြောကြားပြီး မှတ်တမ်းဓါတ်ပုံများ ရိုက်ယူကာ အစည်းအဝေးပြီးဆုံးကြောင်း ကြေငြာလိုက်ပါသည်။

  
 (မှတ်တမ်းတင်သူ)  
 ဒေါ်ခိုင်ဗန်နေဇိန်

လူထုပူးပေါင်းပါဝင်သော လူမှုဆန်းစစ်ခြင်းနှင့် အကဲဖြတ်လုပ်ငန်းစဉ်  
(PSA/PRA) အကျဉ်းချုပ်

စဉ်	အကြောင်းအရာ	ရက်စွဲ	ဦးတည်အုပ်စု	တက်ရောက်အုပ်စု			အဓိက ဆွေးနွေးချက်များ
				က	မ	ပေါင်း	
၁။	ကျေးရွာလူမှုရေးပြ သယံဇာတပြမြေပုံ (Social Map/ Resource Map)	၂၀၁၂.၂၀၁၄	ရပ်မိရပ်ဖ၊ ကော်မတီ၊ ကျေးရွာလူထု များ အားလုံး	၂၁	၃၉	၆၀	အိမ်အမျိုးအစားများ၊ အခြေခံအဆောက်အဦများ၊ လမ်းပန်းဆက်သွယ်ရေး အခြေအနေ၊ လယ်ယာ မြေ များ၊ ရေထွက် ပေါက်၊ ရေလောင်ကန်၊ သစ်တောများ။
၂။	လူမှုစီးပွားအဆင့် သတ်မှတ်ခြင်း (Wealth Ranking)	၂၀၁၂.၂၀၁၄	ချမ်းသာ၊ အလယ်အလတ်၊ နွမ်းပါး	၂၁	၃၉	၆၀	ကျေးရွာလူမှုစီးပွားရေး ကို အုပ်စုများခွဲခြား သတ်မှတ်နိုင် ရေးအ တွက် အခြေခံ စံနှုန်းများ သတ်မှတ်ရန် အများ လူထု သဘောတူ သတ်မှတ် ခြင်း။
၃။	ရာသီခွင်ပြ ပြက္ခဒိန် (Seasonal Calendar)	၂၀၁၂.၂၀၁၄	ကော်မတီဝင် များ၊ အမျိုးသမီး/သား ဆင်းရဲနွမ်းပါသူ များ	၂၁	၃၉	၆၀	စိုက်ပျိုးရိတ်သိမ်းကာလ (တောင်ယာ၊ လယ်ယာ)၊ စီးပွားရေး/ငွေရှာ (အ ရောင်းအဝယ်/လွှဲတိုက်)၊ ပွဲတော်ချိန်၊ မိုးများကာ လ၊ ကျန်းမာရေးဆိုး ကာလ၊ ဝင်ငွေအကောင်း ဆုံးလ၊ အလုပ်ပါးကာ လ၊ ရေရှားကာလ။
၄။	အဖွဲ့အစည်း ချိတ်ဆက်ပုံ (Venn Diagram)	၂၀၁၂.၂၀၁၄	ကျေးရွာအုပ်ချုပ် ရေးအဖွဲ့၊ ကျေးရွာ စီထောက်အဖွဲ့၊ ကျေးရွာလူထု	၂၁	၃၉	၆၀	ကျေးရွာအတွင်းရှိ အဖွဲ့အစည်းများနှင့် မည်သို့သော လုပ် ငန်းများအတွက် မည်သည့်အဖွဲ့များ ချိတ်ဆက်လုပ်ကိုင် မှုရှိခြင်း

စဉ်	အကြောင်းအရာ	ရက်စွဲ	ဦးတည်အုပ်စု	တက်ရောက်အုပ်စု			အဓိက ဆွေးနွေးချက်များ
				က	မ	ပေါင်း	
၅။	ပင့်ကူအိမ် ကွန်ယက် (Spider Web)	၅၀၀၀	အမျိုးသားများ နှင့် အမျိုးသမီး များ ကျေးရွာ လူထု	၂၁	၃၉	၆၀	အမျိုးသားများနှင့် အမျိုးသမီးများ တန်းတူ အခွင့်အရေးရရှိမှုနှင့် မရရှိသည့် အကြောင်း အရင်းများ (လုပ်အားခ)
၆။	အခက်အခဲ (Problem)	၂၂၀၀	အမျိုးသမီး၊ အမျိုးသား၊ လူထုအားလုံး	၂၇	၄၂	၆၉	
၇။	ပြဿနာ (Problem)	၂၂၀၀	အမျိုးသမီး၊ အမျိုးသား၊ လူထုအားလုံး	၂၇	၄၂	၆၉	
၈။	ကျေးရွာ၏ (၄)နှစ် စာဦးစားပေးအစီ အစဉ်ပြဇယား (Matric Ranking)	၂၂၀၀	အမျိုးသမီး၊ အမျိုးသား၊ လူထုအားလုံး	၂၇	၄၂	၆၉	
၉။	ကျေးရွာသမိုင်း အကျဉ်းချုပ် (History)	၂၂၀၀	အမျိုးသမီး၊ အမျိုးသား၊ လူထုအားလုံး၊ ကျေးရွာစီ ထောက်ကော်မ တီ	၂၇	၄၂	၆၉	