

ပြည်ထောင်စုသမ္မတ မြန်မာနိုင်ငံတော် အစိုးရ  
စိုက်ပျိုးရေး၊ မွေးမြူရေးနှင့် ဆည်မြောင်းဝန်ကြီးဌာန  
ကျေးလက်ဒေသဖွံ့ဖြိုးတိုးတက်ရေး ဦးစီးဌာန

ညောင်ဦး မြို့နယ်



လူထု ဗဟိုပြုစီမံကိန်း

National Community Driven Development Project

( NCDDP )

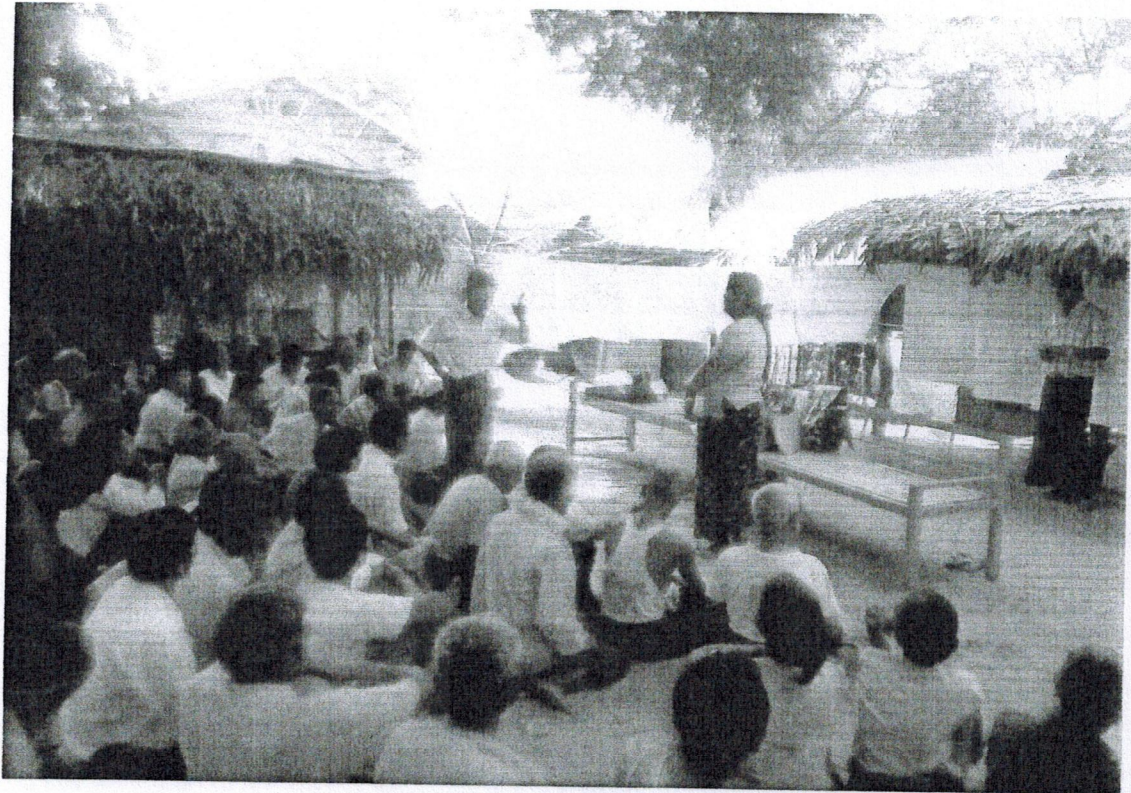

ကျေးရွာဖွံ့ဖြိုးရေးအစီအစဉ်

Village Development Plan ( VDP )

တောင်တော ကျေးရွာ ၊ တောင်တော ကျေးရွာ

မာတိကာ

၁။ မြို့နယ်မြေပုံ

၂။ ကျေးရွာမြေပုံ(တည်နေရာ)

၃။ အုပ်စုတွင်ပါဝင်သောကျေးရွာများစာရင်း

၄။ ကျေးရွာအခြေခံအချက်အလက်များ(ကျေးရွာသမိုင်းကြောင်း)

၅။ လူထုပူးပေါင်းပါဝင်သော လူမှုဆန်းစစ်ခြင်းနှင့် အကဲဖြတ်ခြင်းလုပ်ငန်းစဉ် (PSA/PRA) အကျဉ်းချုပ်

၆။ ကျေးရွာဖွံ့ဖြိုးရေးအစီအစဉ်အတွက်အသုံးပြုခဲ့သော PRA tools များနှင့် တစ်ခုချင်းစီအတွက် သုံးသပ်ချက်များ

၇။ ကော်မတီဝင်များရွေးချယ်ခြင်းနှင့်ကျေးရွာဖွံ့ဖြိုးရေးအစီအစဉ်ဆောင်ရွက်မှုမှတ်တမ်းခါတ်ပုံများ

၈။ ကျေးရွာအချက်အလက်(ပုံစံ-၁)

၉။ စီမံကိန်းစက်ဝန်းအချိန်ဇယား(ပုံစံ-၂)

၁၀။ ကျေးရွာဖွံ့ဖြိုးရေးဦးစားပေးအစီအစဉ်(ပုံစံ-၃)

၁၁။ ကျေးရွာအုပ်စုစီမံကိန်းလုပ်ငန်းခွဲရွေးချယ်ခြင်း(ပုံစံ-၄)

၁၂။ အစည်းအဝေးမှတ်တမ်းများ

၁၃။ ကဏ္ဍအလိုက်ဦးစားပေးဖွံ့ဖြိုးရေးလုပ်ငန်းစဉ်များ



# တောင်တန်းကျေးရွာပြင်ပုံ

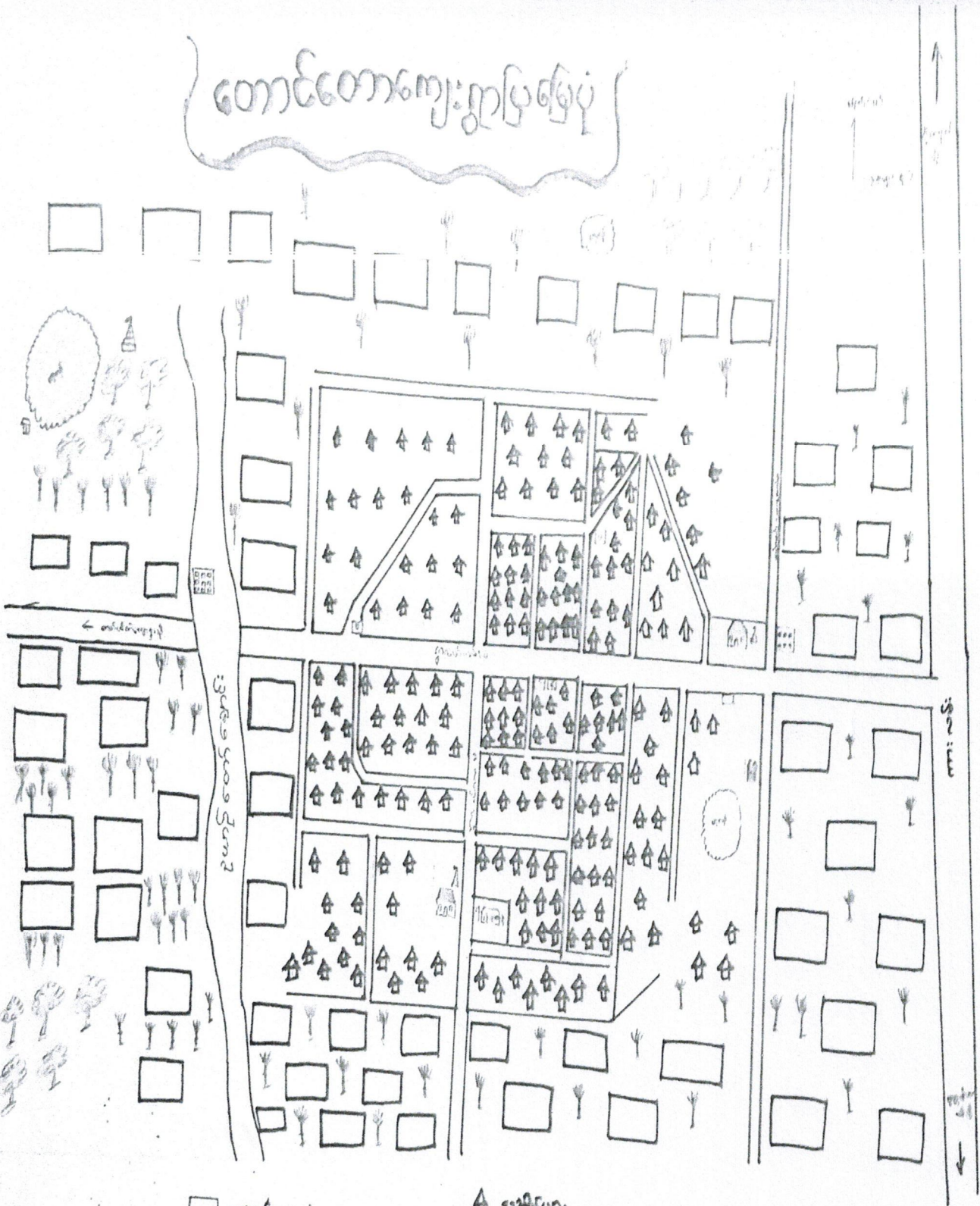

- |  |               |  |               |
|--|---------------|--|---------------|
|  | အိမ်များ      |  | ကျေးရွာ       |
|  | ကျေးရွာအုပ်စု |  | ကျေးရွာအုပ်စု |
|  | ကျေးရွာအုပ်စု |  | ကျေးရွာအုပ်စု |
|  | ကျေးရွာအုပ်စု |  | ကျေးရွာအုပ်စု |
|  | ကျေးရွာအုပ်စု |  | ကျေးရွာအုပ်စု |
|  | ကျေးရွာအုပ်စု |  | ကျေးရွာအုပ်စု |
|  | ကျေးရွာအုပ်စု |  | ကျေးရွာအုပ်စု |

သုံးသပ်ချက်

ကျိ လူမှုရေး အခြေပြ နှင့် သဘာဝ အရင်းအမြစ် ဖြေရှင်းပုံများဆွဲ

ခြင်းဖြင့် ကျေးဇူးတင် သဘာဝ အရင်းအမြစ် များနှင့် ပတ်သက်သော အရေးအခင်းများဖြင့်

မကတိ အခြေအနေကို သိရှိနိုင်သည်။ ထို့ပြင်တစ်ဆင့် ကျေးဇူးတင် လိုအပ်ချက်

များကို ဖြည့်ဆည်းပေး ပုံဖော်ရေးလုပ်ငန်းများကို ကောင်းစွာ အကောင်

အဆင့် ဖော်ဆောင်ရန် နိုင်သည်။ ထိုနည်းဖြင့် ကျေးဇူးတင် များတွင်

လူမှုရေးဖြင့် သဘာဝ အရင်းအမြစ် ဖြေရှင်းပုံများကို ရေးဆွဲ ခြင်းဖြင့်

ပါသည်။ ကျေးဇူး တင် သဘာဝ အရင်းအမြစ် နှင့် လူမှုရေးဖြင့်ဖြေရှင်းပုံကို

ကျေးဇူးတင်လူ အတူ အကောင် အဆင့်ဖော် ရေးဆွဲနိုင်ပါသည်။

ဒေါ်အောင်ဆန်းစုတ်

ဒေါ်ကျေးဇူးအောင်

ဒေါ်ပေါင်းပါဝင်သူ

ကျေးဇူးတင်လူ

# စတင်စတုဂံတိုင်းရှာဖွေခြင်း

စတင်စတုဂံတိုင်းရှာဖွေခြင်းတွင်ပါဝင်သောစတုဂံတိုင်းများ

(၁) စတင်စတုဂံတိုင်း

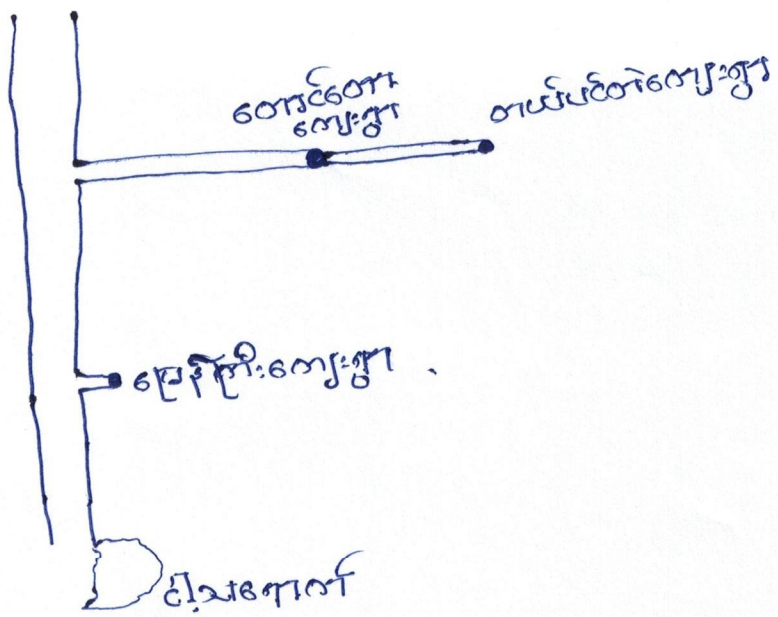

တောင်တောကျေးရွာအဖွဲ့၏ အကျဉ်းချုပ်

သက္ကရာဇ် (၁၅၆၀) ဖြစ်ပွားပြီး၊ မင်းတုန်းမင်း၊ နန်းတော်စဉ်က "မြေကွက်၊

မြေရှင်း၊ မြေကုတ်၊ မြေစွပ်၊ မြေလင်း၊ လုပ်ကိုင်တော့ရောက်စေ" ပုဂံခေတ် အဖိုးတော်ထူးတော်

ပြန်တော်မူခဲ့သည်။ အဖိုးတော်အရာငါးရောက် မြေဖြူရွာမှ ရွာအဖွဲ့ရွာအား မြေအနက်

သေချာ တောင်တောရွာ၏ တောင်တန်း၊ သတ္တိကျွန်း၊ ကန် ကွင်းတို့ စုတ်ထွက်ရှင်းလင်း

အကောင်အထည် ဖြစ်ပေါ်စေရန် ရွာအဖွဲ့၏ နား ဦးဖျိုးနီ စစ်ပါသည်။ သိပေါမင်း

လိလောက်မှုရှိခဲ့သဖြင့် တောင်တောရွာ၏ အနက် (၆၀) ပေခန့်ရှိပါသည်။

နယ်စပ်၊ နယ်လယ်လယ်အောက် မြေကောက်စဉ်က တောင်ပျန် စေ့သဏ္ဍာ

"ညှပ်မိုလ်ချို" အား ထောက်ပံ့ စေပေးခဲ့သည်ဟု စွပ်စွဲလာ အင်္ဂလိပ်တို့က

လေ့ရှိ တစ်ခါက (၁၀၀) ခန့်ရှိ ဖြစ်ခဲ့ဖူးသည်။ မြေလှေ့သွားရာ ကန်ငွေ စောင့်ရှောက်မှု

ဖြင့်အခက်ထင်၊ ဥပမာ မရွာစီမံ နိုင်ပါဘဲ ရွာများကို ရွာသားများကား ဖာဖိဖြါခါရာ

တောင်တောရွာကို မျက်စိ နှိပ်စက် စေခဲ့ပြီး များမြို့စော ရွာများ ဝဉ်း သွားရောက်

ရာစဉ်ရှိပါသည်။

သက္ကရာဇ် (၁၅၆၀) ဖြစ်ပွားပြီး တောင်တောရွာကို ပြန်လည်ထူထောင်

ခဲ့သည်။ (၁၅၆၀) ဖြစ်ပွားပြီး ကျေးရွာမှ ပေါက် မွှားလာသော သံဃာ

တော် အရှင်ဘုရား ဇော်ကြီးများ မှ ဦးစောနိုင်ရာ တောင်တောကျေးရွာ နှစ်တစ်ရာပြည့်

မို့တော်ကို စည်ကန် စိုက်ပျိုးရေးများ ပြုခဲ့သည်။ တောင်တောကျေးရွာ

အရှေ့ဘက်၊ တောင်တောရွာတို့၏ အပိုင်ဇာမာ

ခိုက်ထူး၊ ကြပါသည်။





လူ့တုံ့ပြန်ရေးဆိုင်ရာ လူ့ပညာရေးနှင့် ဖွံ့ဖြိုးရေး ကော်မရှင်များ လုပ်ငန်းစဉ်

(PSA / PRA) အကျဉ်းချုပ် ဇယား

စဉ်	အကြောင်းအရာ	ရက်စွဲ	ဦးတည်ချက်	တက်ရောက်သူ			အဓိကဆွေးနွေးချက်
				ကျား	မ	ပေါင်း	
၉။	အဖွဲ့အစည်း ချိတ်ဆက်ပုံ (Venn Diagram)	10.12.16	ကျေးရွာသူ ကျေးရွာသားများ ကျေးရွာအုပ်စု ကျေးရွာအုပ်စု ကျေးရွာအုပ်စု	၁၈၀	၁၁၉	၂၉၉	ကျေးရွာအုပ်စုတွင် ရှိနေသော လူမှုအဖွဲ့အစည်းများ နှင့် ကျေးရွာ လူထုအကြား ချိတ်ဆက်မှုကို ထိခိုက်ခြင်းမရှိစေရန် ဖော်ပြချက် နှစ်စဉ်။
၁၀။	လူမှုစီးပွား အဆင့်အတန်း ဖြစ် (Health Ranking)	10.12.16	ချမ်းသာ၊ အဆင်ပြေမှု၊ ခွဲခြားခြင်း	၁၈၀	၁၁၉	၂၉၉	ကျေးရွာအတွင်း ဤလူမှုအဖွဲ့အစည်းတွင် ပစ္စည်းပစ္စာ၊ ဓနိအားဖြင့် ဆိုင်ရာ အဆင့် ခြားခြားခြင်း ဖြစ် ကျေရွာ အဆင့် လိုက်နာမှုနှင့် ပတ်သက်၍ ကျေးရွာအတွင်း အဆင့်အတန်း ခြားခြားခြင်းနှင့် ပတ်သက်၍ ဆွေးနွေးခြင်း ဖြစ်ပါသည်။
၁၁။	ဖိစီးမှုနှင့် ကွန်ပက် (Spider web)	10.12.16	ကျေးရွာသူ၊ ကျေးရွာသားများ၊ ကျေးရွာအုပ်စု၊ ကျေးရွာအုပ်စု	၁၈၀	၁၁၉	၂၉၉	ကျေးရွာအတွင်း နှင့် ကျေးရွာအတွင်း အဆင့်အတန်း ခြားခြားခြင်းနှင့် ပတ်သက်၍ ဆွေးနွေးခြင်း ဖြစ်ပါသည်။

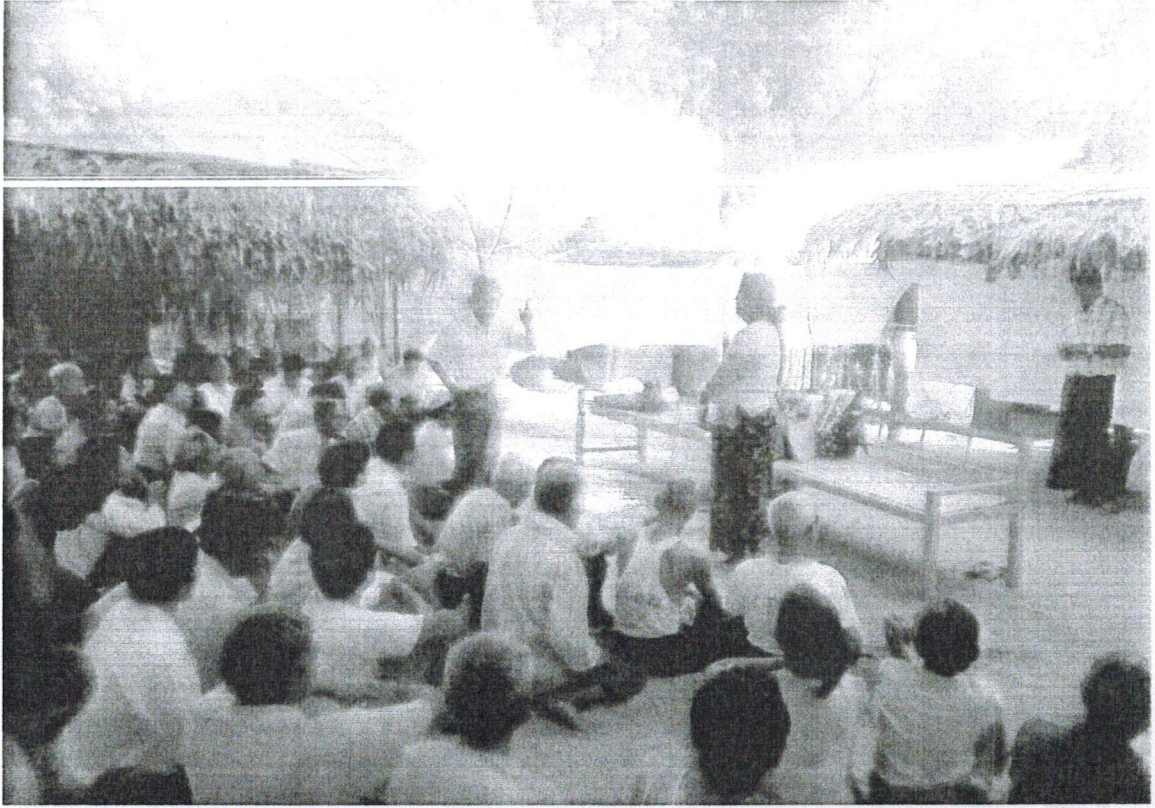

စဉ်	အရာစု	ခွဲခြားသတ်မှတ်ပုံ	အိမ်ထောင်စု	ရာခိုင်နှုန်း
၁	မြေလည်သော အုပ်စု	တူး၊ ဖား၊ ဖျား၊ အပြား၊ ပိခွဲစက်၊ ဆီစုံ၊ ထောက်လက်	၂၄	၅%
၂	အထပ်အလက် မြေလည်သော အုပ်စု	ထောက်လက်၊ နွားစားစင်းစက်၊ ဆိုင်ကယ်၊ ဖား	၃၆	၇%
၃	အထပ်အလက် မြေလည်သော အုပ်စု	ဆိုင်ကယ်၊ ဖား၊ နားပန်း၊ ငယ်၊ နွား၊ နှင်း၊ ဆိတ်	၂၆၀	၅၃%
၄	မြေလည်သော အုပ်စု	လက်လှုပ်လက်စား၊ နွား	၁၅၁	၃၁%
၅	နွမ်းပါးသော အုပ်စု	သုတေသန၊ ဖား၊ နား၊ နှင်း၊ ဆိတ်	၁၈	၄%

သုတ္တန် ခွဲခြမ်းစိတ်ဖြာခြင်း ဝယ်ယူ

အုပ်စု - တောင်တော်

ကျေးရွာ - တောင်တော်

ဆွေးနွေးခြင်း နှင့် ဆန်းစစ်ခြင်း

ကျေးရွာတွင် နွမ်းပါး ချာ အိမ်ထောင်စု (၃၀) အိမ်ထောင်စု ရှိပါသည်။  
ဆင်းရဲနွမ်းပါးရသည့် အကြောင်းရင်းမှာ ရန်စား၊ ကျဘမ်း၊ လုပ်ငန်း များသာ  
လုပ်ဆောင်ရတာကြောင့် ယုံမှန်ဝင်ငွေ မရှိခြင်း၊ ကလေး များစားကျောင်းမထား  
နိုင်ခြင်း၊ အစီအစဉ်ရေးဆွဲရာတွင် ဆင်းရဲနွမ်းပါးသူများ ဖြစ် ချားလပ်ချိန်တွင်  
အစီအစဉ်ရေးဆွဲပြီး သူတို့တင်ပြလာ ဖို့အပ်ချက်များကို အလေးထားစဉ်းစား  
ပေးသင့်သည်။ ဖမ်းဖောက်လုပ်ခြင်း၊ လုပ်ငန်းကြောင့် လုပ်ခဦးခရုတ်ဖြို၊  
ဝင်ငွေရလာမည်။ စာသစ်ကျောင်း၊ မြစ်တူး၊ ရိုးခတ်ခြင်းကြောင့် ကျောင်းသားများ  
အန္တရာတ်ကင်းစင် လုံခြုံမည်။

# ရာသီခွင်ပြ ပြက္ခဒိန်

ကျေးဇူးအမည် = ဝေဟင်တော

အုပ်စု အမည် = တောင်တော

ရက်စွဲ ။ ၁၀.၁၂.၂၀၁၆

အကြောင်းအရာ	တန်ခူး	ကဆုန်	နယုန်	ဝါဆို	ဝါခေါင်	တော်သလင်း	သီတင်းကျွတ်	တန်ဆောင်မုန်း	နတ်တော်	ပြာသို	တပို့တွဲ	တပေါင်း
၇၆၆၆၆၆၆၆	*	*	*					*	* *			
၆၆၆၆၆၆၆၆	**	*	**									
၅၆၆၆၆၆၆၆					*		*	*	*			
၄၆၆၆၆၆၆၆	**	*	*	*	*	*	*	*	*	*	*	*
၃၆၆၆၆၆၆၆	*	*	*	*	*	*						
၂၆၆၆၆၆၆၆	*	*	*								*	*
၁၆၆၆၆၆၆၆									*			

ကုသိုလ်ခွင့်ပြု ဗြဟ္မစရိတ်

ဆုပုဒ် - တောင်တော်  
ကျေးဇူး - တောင်တော်

အေးစွမ်းခြင်းနှင့် ဆန်းစစ်ခြင်း

လယ်ယာစိုက်ပျိုးခြင်းလုပ်ငန်းကို အဓိကလုပ်ကိုင်ပါသည်။

လယ်ယာလုပ်ငန်းမှ အပ ကျွန်ုပ်တို့လုပ်ငန်းများ ဝင်ငွေလုံလောက်မှုမရှိပါ။  
ကုသိုလ်တရားစာအုပ်များ၊ ဗုဒ္ဓစာအုပ်များ၊ ရေကြီးခြင်းတို့ ကြောင့်  
သီးနှံရရှိမှုနည်းပါးပါသည်။ တင်းဆိုး၊ ဝါခေါင်၊ တပို့တွဲ၊ တပေါင်းလများ  
တွင် အားလပ်ပါသည်။ ဝင်ငွေမလုံလောက်ချိန်တွင် ဗန်းဂုံ၊ လက်သမား  
လုပ်ငန်းကို အနည်းကျလုပ်ကိုင်လေ့ရှိပါသည်။ အမျိုးသမီးများသည်  
အသက်မွေးဝမ်းကြောင်းကို သီးနှံများ ရိတ်သိမ်းခြင်းကို လုပ်ကိုင်ကြသည်။  
အမျိုးသားများနှင့် လုပ်အားခ တင်းတူ မရရှိပါ။ အမျိုးသမီးများ မှ  
တာဝန်ယူမှုနှင့် ကျား၊မ ရေးရာ သိခြင်းပတ်သက်အောင် ပြောပြအေးစွမ်း  
သည်။ တင်းတူညီမျှနှင့် သာတူညီမျှ အကြောင်း အေးစွမ်းသည်။

# အဖွဲ့အစည်း ချိတ်ဆက်ပြု ပန်းကားချုပ်

ကျေးရွာ - တောင်တော်

အုပ်စု - တောင်တော်

ရက်စွဲ၊ ၁၀-၁၂-၂၀၁၆



အဖွဲ့အစည်း၊ ချိတ်ဆက်ဖွဲ့ပုံစံ

အုပ်စု - ၆၀၈၆၀၈

ကျေးဇူး - ၆၀၈၆၀၈

ဆွေးနွေးခြင်း နှင့် ဆန်းစစ်ခြင်း

ကျေးဇူးတင် ရာအိမ်မြို့သည် ကျေးဇူးအတွင်း အဖွဲ့အစည်းများနှင့် ဖွံ့ဖြိုးတိုးတက်ရေး လုပ်ငန်းများအား အဓိကဦးဆောင်လုပ်ကိုင်သည်။ ပရဟိတ အသင်း၊ ဝတ်အသင်း များသည် ကျေးဇူး၏ သာရေး နာရေး၊ အာသာရေး များကို အဓိက ပါဝင်သည်။ ပက်ဇိန်မာ အဖွဲ့ များသည်လည်း အပျိုးသမီး အဖွဲ့ များ ဖြစ်သည်။ မီးသတ်အဖွဲ့၊ ရေကန်မဝင်၊ ကျောင်းကန်မဝင် သည် ကျေးဇူး၏ မီးလင်းရေး၊ ရေအရှိရေး နှင့် ဗညာတတ်ခြောက် ဗျာဒိတ်တွင် အဓိကပါဝင်သည်။

အုပ်ချုပ်ရေး ဗျူဟာအဖွဲ့သည် မြို့နယ်အုပ်ချုပ်ရေးဗျူဟာ၊ ရန်ကင်း၊ မြို့နယ်ဗညာရေးဗျူဟာ၊ ကျေးလက်ဦးစီးဌာနများကို ဆက်သွယ်ဆောင်ရွက်သည်။ စာသင်ကျောင်းနှင့် ယာယက်၏ အရေးပေါ် အခြေအနေများ၊ ကြံလောပါက သက်ဆိုင် ရာဌာနနှင့် ဆက်သွယ်ဆောင်ရွက်သည်။



# ကျား ၊ မ ရေးရာပင့်ကူအိမ် နှိုင်းယှဉ်ခြင်း

ကျေးရွာ - တောင်တော

အုပ်စု - တောင်တော

ရက်စွဲ ၁၀.၁၅.၂၀၁၆

၂

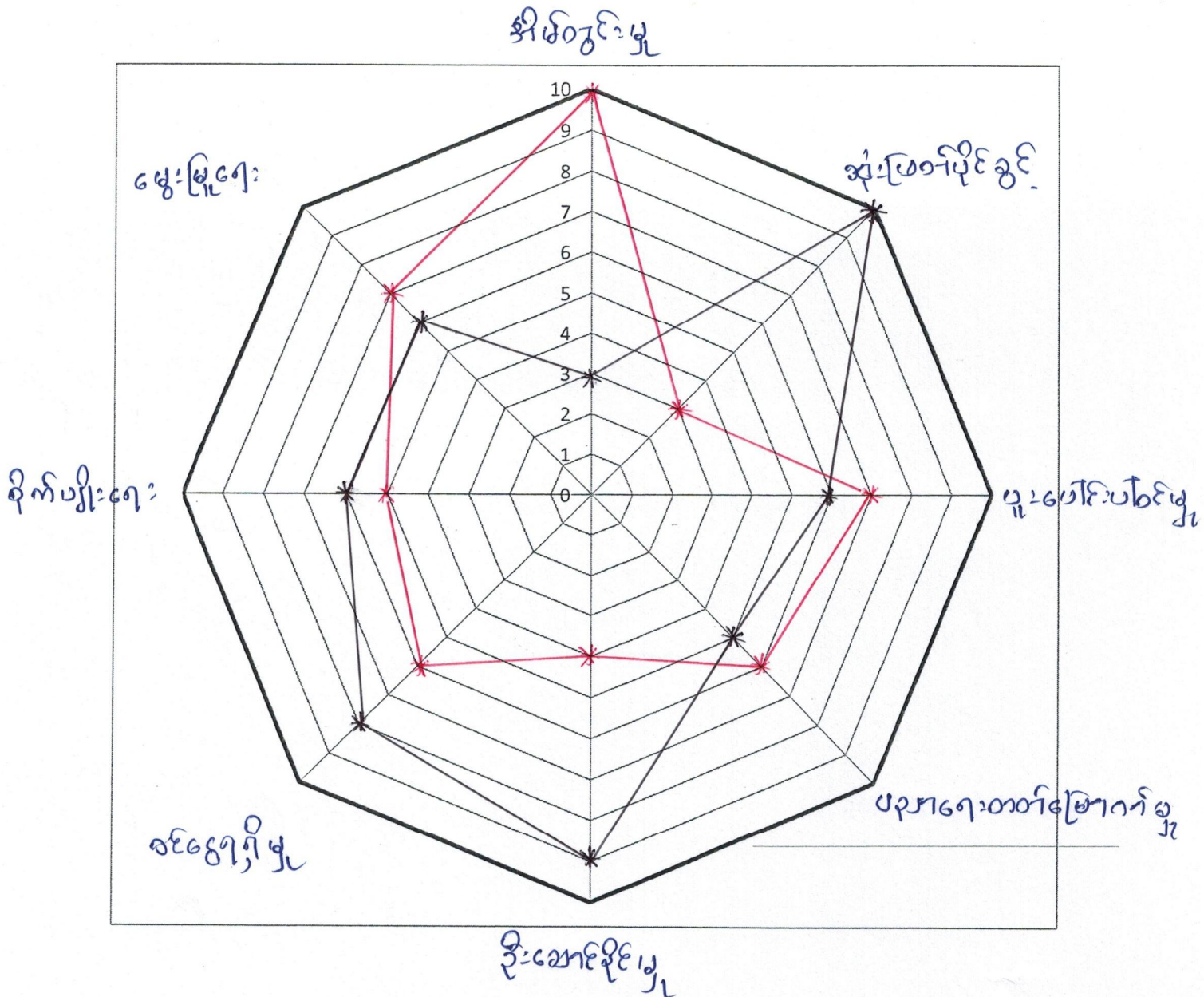

(—) အမျိုးသမီး

(—) အမျိုးသား

ကျား၊မ ပင့်ကူအိမ်ပြ ပုံစံ

အုပ်စု - ကောင်တေက

ကျေးဇူး - ကောင်တေက

ဆွေးနွေးခြင်းနှင့်ဆန်းစစ်ခြင်း

အမျိုးသမီးများသည် ယူပေါင်းပါဝင်မှု၊ စိုက်ပျိုးရေး၊ ရွေးချယ်ရေး၊  
ပညာတတ်မြောက်မှုတွင် အားနည်းနေသည်။ အိမ်တွင်း မွန်စွာ တွင်  
အမျိုးသမီးများ အများဆုံး ယုတ်ကိုင်ကြသည်။ ထိုသို့ ယုတ်ကိုင် နေရာသည်  
အတွက် အမျိုးသမီးများသည် ဝင်ငွေ ရရှိမှုနည်းပါးသည်။ ပညာရေး အား  
နည်းနေခြင်းကြောင့် မပြောရ မဆိုရ စာမှ ပါဝင် ဆုံးဖြတ်ခွင့် မရှိပဲဖြစ်နေသည်။  
ကျေးဇူးတွင် အမျိုးသမီး သီးသန့် အသိပညာပေး ဆွေးနွေးပွဲများ ယုတ်ကိုင်  
မဟုတ်တတ်ပေးရမည်။ ယုတ်အား ခဝါးတူပေးခြင်း၊ ကျေးဇူး ဖွံ့ဖြိုးတိုးတက်ရေး  
ယုတ်များ ဆောင်ရွက်ရာတွင် အမျိုးသမီးများအား ယုတ်တွင်ပါဝင်ခြင်းဖြင့်  
ကူညီနိုင်သည်။



ကျား၊မ ပိုင်ဆိုင်မှုပြ ရယာ

အုပ်စု - ၆၀၈၆၀၈၁

ကျေးဇူး - ၆၀၈၆၀၈၁

ဆွေးနွေးခြင်းနှင့် ဆန်းစစ်ခြင်း

လည်း၊ ပုဆိုး၊ နွားရှဉ့်၊ တွန်တုံး တို့ကို အမျိုးသား များသုံးစွဲ၍ အမျိုးသား အမျိုးသမီးပါ ထိန်းချုပ်ပါသည်။ ကျောက်ပြင်၊ အပ်ချယ်စက်၊ ရွှေနားကပ်၊ ရွှေပက်ကောက် များကို အမျိုးသမီး များသုံးစွဲ၍ အမျိုးသား များကပါ ထိန်းချုပ် ပါသည်။ ဗဟု၊ အိမ်၊ ပိုင်းခြံ၊ ကား၊ TV၊ အိုင်ကယ် ဝှို့အား အမျိုးသား၊ အမျိုးသမီး သုံးစွဲ၍ မြေပြင်ခြင်း၊ အံ့ဖြတ်ချက်ချခြင်း၊ ထိန်းချုပ်ခြင်းတို့ကို အမျိုးသား များက ပြုလုပ်ပါသည်။ အမျိုးသမီး များအား အံ့ဖြတ်ချက်ချခြင်း၊ အကောင်အထည်ဖော် ဆောင်ရွက်ခြင်းတို့တွင် အမျိုးသား များနှင့် တန်းတူဆွေး နွေးခြင်းဖြင့် ပစ္စည်းများ တန်းတူ ပိုင်ဆိုင် ရကြောင်း သိရှိနိုင်ပါသည်။

ပြဝဝနာ သင်္ကေတ

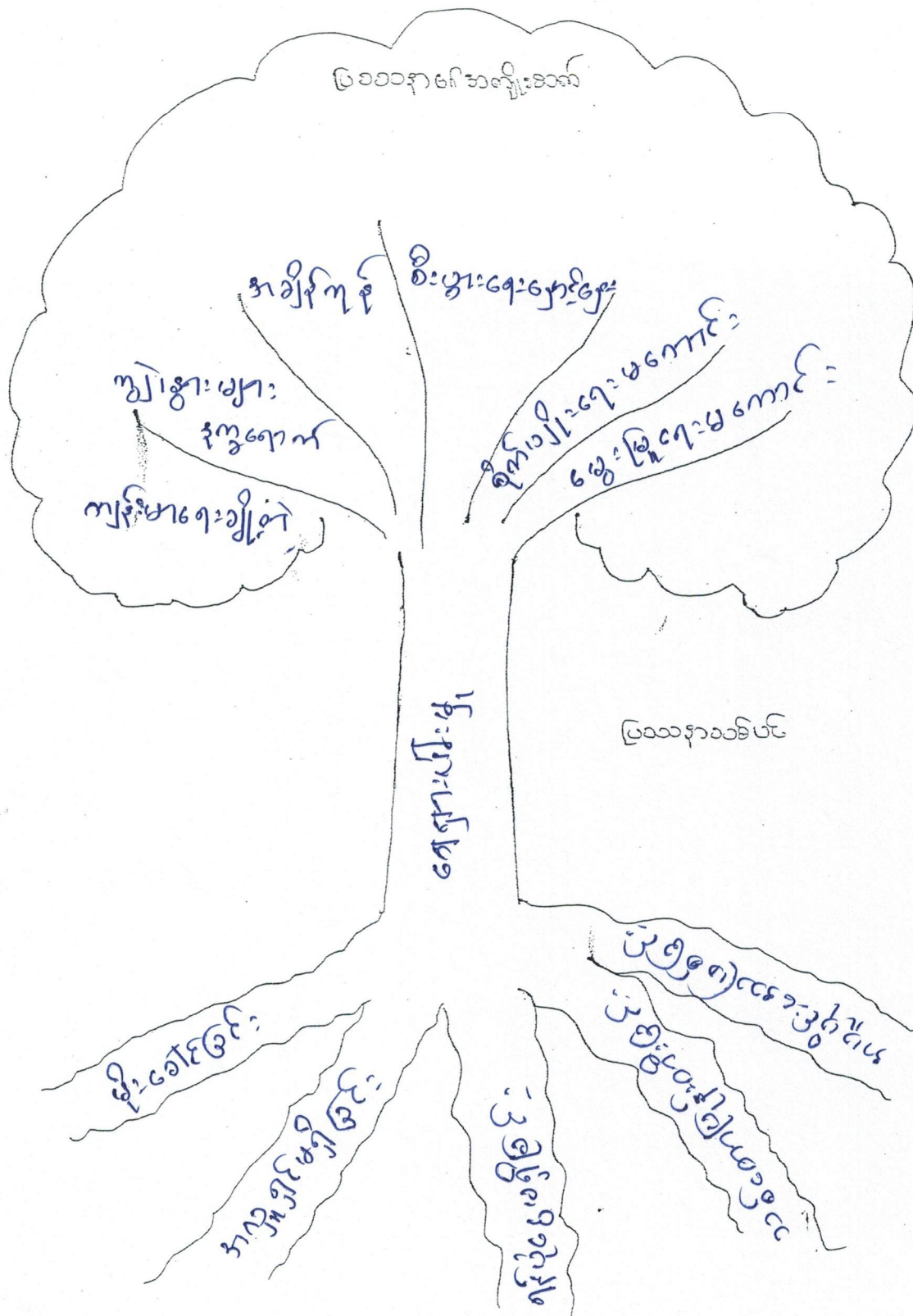

ပြဝဝနာ  
 အကျိုးဆောင်  
 အကျိုးဆောင်

# ပြဿနာ သစ်ပင်

အုပ်စု - တောင်တော်

ကျေးရွာ - တောင်တော်

ခေတ္တခွေးခြင်းနှင့် ဆန်းစစ်ခြင်း

ကျေးရွာဖွံ့ဖြိုးရေးလုပ်ငန်းစဉ်များကို မပေါ်ထုတ်ခင် အဓိကကျသော လူမှုဆန်းစစ်မှုတစ်ခုကို လုပ်ဆောင်ရပါသည်။ ကျေးရွာသူ/သားများ နားလည်လွယ်သော၊ ပို၍ထင်သာမြင်သာရှိသော သစ်ပင်ကို ဥပမာထား၍ အခက်အခဲများကို ဖော်ထုတ်ရာတွင် သိရှိနားလည်ခဲ့ပါသည်။ ပြဿနာသစ်ပင်ကို ရှေးဆွဲခြင်းအားဖြင့် အကြောင်းနှင့်အကျိုးဆက်စပ်ပုံကို နားလည်ခဲ့ပြီး အဓိကကျသော လိုအပ်ချက်ကို သိရှိသွားပြီး ထိရောက်သော လူမှုဆန်းစစ်မှုတစ်ခုဖြစ်ခဲ့ပါသည်။

ပုံစံ - ၈ - ၁ ကျေးရွာအခြေခံအချက်အလက်များ (Form PC 1)

လမ်းညွှန်ချက်၊ ကျေးရွာတစ်ရွာသို့ ပထမဆုံးမိတ်ဆက်ခရီး သွားရောက်သောအခါ လူထုစည်းရုံးရေးမှူးသည် ကျေးရွာ ခေါင်းဆောင်များအား ကျေးရွာအချက်အလက်များကို မေတ္တာရပ်ခံ၍ တောင်းခံရမည်။ ဤအချက်အလက်များကို စီမံကိန်း မိတ်ဆက်အစည်းဝေးမတိုင်မီတောင်းခံရမည်။ စီမံကိန်းမိတ်ဆက်အစည်းဝေးတွင် လူထုစည်းရုံးရေးမှူးသည် ဤအချက်အလက် များအား စစ်ဆေးပြီး မှန်ကန်အောင်ပြုလုပ်ရမည်။ ပြီးနောက်တွင် လူထုစည်းရုံးရေးမှူးမှ သတင်းအချက်အလက်ထဲသို့ Tablets မှ တဆင့် ဖြည့်သွင်းရမည်။

ကျေးရွာအုပ်ချုပ်ရေးမှူး အမည် <b>ဒိုးပျော်ကျော်</b>	ကျေးရွာအုပ်ချုပ်ရေးမှူး၏ ဖုန်းနံပါတ် <b>၀၅-၂၅၅၁၁၉၇၆၈</b>	လူထုစည်းရုံးရေးမှူး၏ အမည် <b>ဒိုးပျော်အေးထွန်း</b>
ပြည်နယ်၊တိုင်းဒေသကြီး၊မြို့နယ် <b>မန္တလေး၊ ပဲခူးခရိုင်</b>	ကျေးရွာအုပ်စု <b>တောင်တော်</b>	ကျေးရွာ <b>တောင်တော်</b>

က၊ လူဦးရေ

လူမျိုးစု	အိမ်ထောင်စုအရေအတွက်	ကိုးကွယ်သည့်ဘာသာ	အိမ်ထောင်စုအရေအတွက်
လူမျိုးစု (၁) <b>ဗမာ</b>	<b>၄၈၉</b>	ဘာသာ (၁) <b>ဗုဒ္ဓ</b>	<b>၄၈၉</b>
လူမျိုးစု (၂) -----		ဘာသာ (၂) -----	
လူမျိုးစု (၃) -----		ဘာသာ (၃) -----	
လူမျိုးစုရော -----		ဘာသာရော -----	
	<b>အရေအတွက်</b>		
မသန်စွမ်းသူများ			
သက်ကြီးရွယ်အိုများ (၆၅ နှစ် နှင့် အထက်)			
စစ်ဘေးရှောင်			

လူဦးရေ	အမျိုးသား (အရေအတွက်)	အမျိုးသမီး (အရေအတွက်)
လူဦးရေ		
လူမျိုးစု (၁) <b>ဗမာ</b>	<b>၁၀၉၅</b>	<b>၁၂၃၅</b>
လူမျိုးစု (၂) -----		
လူမျိုးစု (၃) -----		
အိမ်ထောင်ဦးစီး	<b>၄၆၀</b>	<b>၂၉</b>

(ခ) အခြေခံအဆောက်အအုံ အသုံးအဆောင်များ

စာသင်ကျောင်း	အမှတ် ခြံစိုပါ	ကျန်းမာရေး	အမှတ် ခြံစိုပါ	ဘာသာရေး အဆောက် အအုံများ	အမှတ် ခြံစိုပါ
အထက်တန်းကျောင်း	<input checked="" type="checkbox"/>	ဆေးရုံ	<input type="checkbox"/>	စေတီ	<input checked="" type="checkbox"/>
အလယ်တန်းကျောင်း	<input type="checkbox"/>	ကျန်းမာရေးဌာန	<input type="checkbox"/>	ဘုန်းကြီးကျောင်း	<input checked="" type="checkbox"/>
မူလတန်းကျောင်း	<input type="checkbox"/>	ကျန်းမာရေးဌာနခွဲ	<input type="checkbox"/>	ဟိန္ဒူဘုရားကျောင်း	<input type="checkbox"/>
မူကြိုကျောင်း	<input type="checkbox"/>	ဆေးပေးခန်း	<input type="checkbox"/>	ခရစ်ယာန်ကျောင်း	<input type="checkbox"/>
အခြား	<input type="checkbox"/>	အခြား	<input type="checkbox"/>	ဗလီ	<input type="checkbox"/>
				အခြား	<input checked="" type="checkbox"/>
မှတ်ချက်		မှတ်ချက်		မှတ်ချက် - <b>၃၀၇၈၉</b>	

(ဂ) ကျွမ်းကျင်သူများမှတ်တမ်း (ကျေးရွာတွင်နေထိုင်သော သို့မဟုတ် တခြားရွာမှလာရောက်သော ကျွမ်းကျင်သူများ)

(ခ) စာသင်ကျောင်း			(၂) ကျန်းမာရေး			(၃) လက်မှုပညာရှင်		
	ရွာတွင် နေထိုင်သူ	အခြား ရွာမှ လာသူ		ရွာတွင်နေ ထိုင်သူ	အခြား ရွာမှ လာသူ		ရွာတွင် နေထိုင်သူ	အခြား ရွာမှ လာသူ
မူလတန်းပြဆရာ/မ	<input checked="" type="checkbox"/>	<input checked="" type="checkbox"/>	ဆရာဝန်	<input type="checkbox"/>	<input type="checkbox"/>	လက်သမား	<input checked="" type="checkbox"/>	<input type="checkbox"/>
အထက်တန်းပြဆရာ/မ	<input checked="" type="checkbox"/>	<input checked="" type="checkbox"/>	လက်ထောက် ကျန်းမာရေးမှူး	<input type="checkbox"/>	<input type="checkbox"/>	ပန်းရံ	<input checked="" type="checkbox"/>	<input type="checkbox"/>
အလယ်တန်းပြဆရာ/မ	<input checked="" type="checkbox"/>	<input checked="" type="checkbox"/>	အမျိုးသမီးကျန်းမာရေး ဆရာမ	<input type="checkbox"/>	<input type="checkbox"/>	လျှပ်စစ်ကျွမ်းကျင်၊ မီးသမား	<input checked="" type="checkbox"/>	<input type="checkbox"/>
မူကြိုဆရာ/မ	<input type="checkbox"/>	<input type="checkbox"/>	သားဖွားဆရာမ	<input checked="" type="checkbox"/>	<input type="checkbox"/>	ရေပိုက်သူ	<input checked="" type="checkbox"/>	<input type="checkbox"/>
အခြား	<input type="checkbox"/>	<input type="checkbox"/>	ပြည်သူ့ကျန်းမာရေး လုပ်သား	<input checked="" type="checkbox"/>	<input type="checkbox"/>	စက်ပြင်ဆရာ	<input checked="" type="checkbox"/>	<input type="checkbox"/>
မှတ်ချက်			မှတ်ချက်			မှတ်ချက်		

(ဃ) ကျေးရွာသို့ ရောက်ရှိနိုင်သည့် လမ်းအခြေအနေ / ကျေးရွာတစ်ရွာသည် ၎င်း၏ ကျေးရွာအုပ်စုနှင့် ဆက်သွယ်ထားသော လမ်းအခြေအနေ (အောက်ပါတို့ကိုပိုင်းပါ)

ကျောက်ကြမ်းလမ်း: \_\_\_\_\_ ကတ္တရာလမ်း: \_\_\_\_\_ ကွန်ကရစ်လမ်း: \_\_\_\_\_ မော်တော်ဆိုင်ကယ်လမ်း: \_\_\_\_\_  
 ကျောက်ခင်းလမ်း: \_\_\_\_\_ မြေသားလမ်း: \_\_\_\_\_ လူသွားလမ်း: \_\_\_\_\_ အခြား: \_\_\_\_\_

(င) ကျေးရွာဖွံ့ဖြိုးမှုစီမံချက်

စိုင်းပါ။

- (၁) လူထုပဟိုပြုစီမံကိန်းမစတင်မှီ ဤကျေးရွာတွင်ကျေးရွာဖွံ့ဖြိုးမှု စီမံချက်ရှိခဲ့ပါသလား? ရှိပါသည် / မရှိပါ / မသိပါ
- (၂) ရှိခဲ့ပါလျှင် ဤစီမံချက်ကို မည်သည့် ခုနှစ်တွင်ပြင်ဆင်ခဲ့ပါသနည်း? နှစ်-၂၀၁၅ / မသိပါ
- (၃) ဤစီမံချက်ကို မြို့နယ်မှအတည်ပြုခဲ့ပါသလား? ပြုခဲ့ပါသည် / မပြုခဲ့ပါ / မသိပါ

(စ) ခရီးအကွာအဝေး

- (၁) ဤကျေးရွာ၏ပဟိုမှ ၎င်းကျေးရွာအုပ်စု၏ပဟိုအထိ ခရီးခိုင်မည်မျှကွာဝေးသနည်း? မိုင်----- / မသိပါ
- (၂) ဤကျေးရွာမှ ၎င်းကျေးရွာအုပ်စုပဟိုအထိ သွားလာရာတွင်ကြာမြင့်သည့်အချိန်။

ခြောက်သွေ့ရာသီတွင်ကြာချိန်----- ထော်လာဂျီ/မော်တော်ဆိုင်ကယ်/ခြေလျှင်/လား/မော်တော်ဘုတ်/  
 အခြား: -----

မိုးရာသီတွင်ကြာချိန်----- ထော်လာဂျီ/မော်တော်ဆိုင်ကယ်/ခြေလျှင်/လား/မော်တော်ဘုတ်/  
 အခြား: -----

(ဆ) ပတ်ဝန်းကျင်ဆိုင်ရာ သဘာဝဘေးအန္တရာယ်

ဤကျေးရွာတွင် ရေကြီးခြင်းကဲ့သို့ သဘာဝဘေးအန္တရာယ်ကျရောက်ဖူးခြင်း ရှိပါသလား။

မရှိပါ  ရှိပါသည် ရှိလျှင်ဖော်ပြပါ ၂၄.၈.၂၀၁၆

ကျွန်ုပ်လုပ်ခဲ့ပါသည်။



(၆) ကျေးရွာတွင် ဇွဲစည်းထားသော အဖွဲ့အစည်းများ

လူထုဖော်ပြစီမံကိန်းမတိုင်မီ ဤကျေးရွာတွင် ကျေးရွာဖွံ့ဖြိုးရေးအတွက် အစိုးရ (သို့) ရွာသားများကိုယ်တိုင်(သို့) စီမံကိန်းတင်ခုခုမှ ဇွဲစည်းထားသည့် အဖွဲ့အစည်းများရှိပါသလား။

(၁) အခြေအနေအထားပေးအပ်ထားသော

(၂) -----

(၈) GAD မှ ဖွတ်တမ်းတင်အားပြု ဖြစ်ပါသလား။

ကျေးရွာခေါင်းဆောင်

အမည် - ဦးမျတ်ကျော်

လက်မှတ်



နေ့စွဲ ၅.၁၂.၂၀၁၆

လူထုစည်းရုံးရေးမှူး

အမည် ဦးကျော်စောကျော်

လက်မှတ်



နေ့စွဲ ၅.၁၂.၂၀၁၆

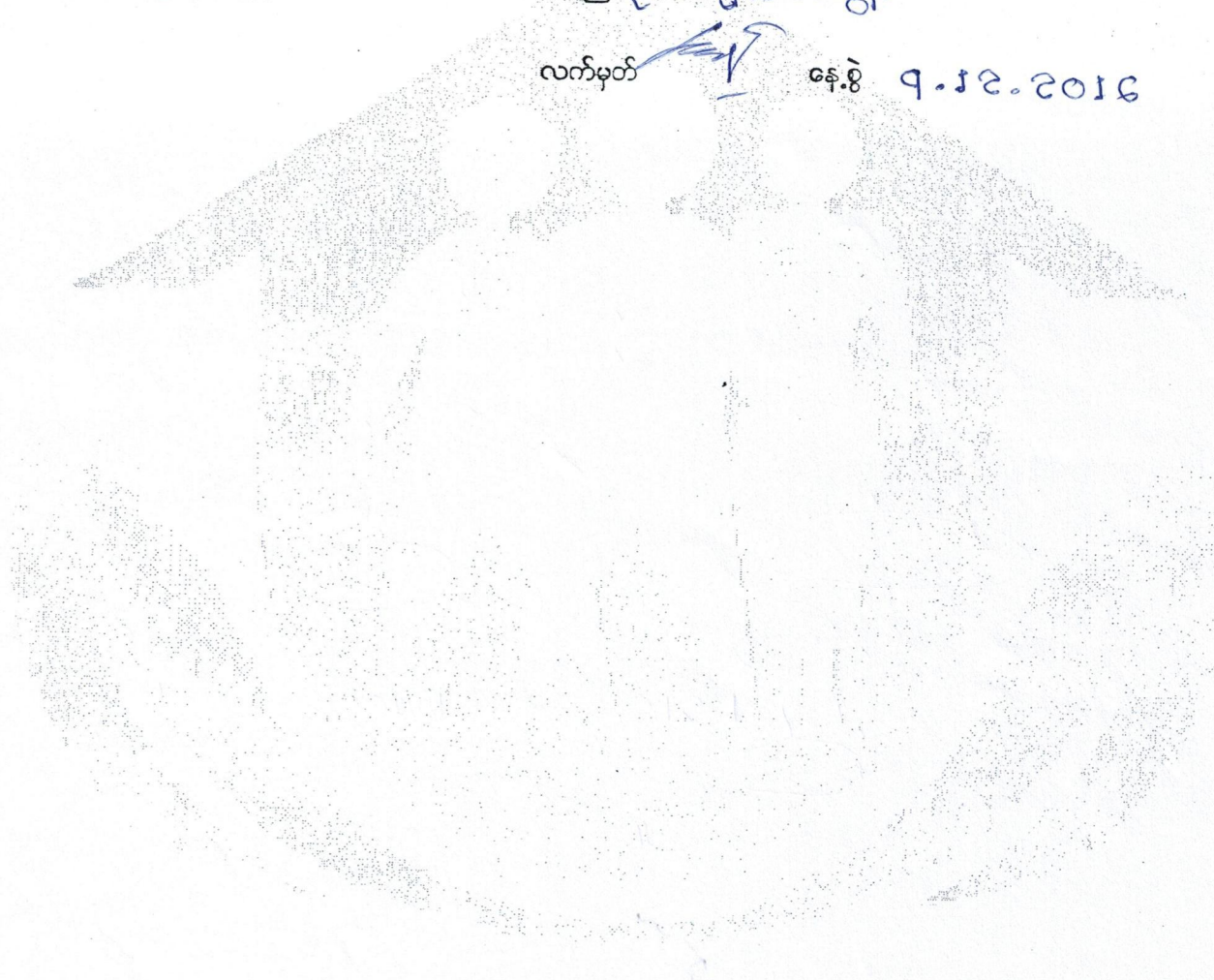

ပုံစံ - ၈ - ၂ - စီမံကိန်းစက်ဝန်းအချိန်ဇယား (PC 2)

လမ်းညွှန်ချက်၊ သက်ဆိုင်ရာလူထုစည်းရုံးရေးမှူး/လက်ထောက်နည်းပညာနည်းပညာများမှ စီမံကိန်းစက်ဝန်းအစဉ်တစ်ခုစီပြီးစီးတိုင်း ကျေးရွာနှင့် ကျေးရွာအုပ်စုအတွက် တြိပုံစံကို ပြည့်သွင်းရမည်။

စည်းရုံးရေးမှူး/ဝန်ထမ်း အမည် ဒါ.ကျော်စာအုန်း

နေ့စွဲ 10.12.2016 စက်ဝန်းအားအမှတ်ခြစ်ပါ  စက်ဝန်း(၁)  စက်ဝန်း(၂)  စက်ဝန်း(၃)  စက်ဝန်း(၄)  စက်ဝန်း(၅)

ပြည်နယ်/တိုင်း မန္တလေး မြို့နယ် ရွှေဘို ကျေးရွာအုပ်စု တောင်တော ကျေးရွာ တောင်တော

စီမံကိန်းအောင်မြင်မှုအဆင့်များ	နေ့စွဲ		အစည်းအဝေးတွင်တက်ရောက်သူအရေအတွက်				
	စတင်သည့်နေ့	ပြီးဆုံးသည့်နေ့	အမျိုးသားအရေအတွက်	အမျိုးသမီးအရေအတွက်	အိမ်ထောင်စုအရေအတွက်	လူမျိုးစုတက်ရောက်သူအရေအတွက်နှင့်လူမျိုးစုအမည်	
၁။ ကျေးရွာစီမံကိန်း မိတ်ဆက်အစည်းအဝေး	၉.၁၂.၂၀၁၆	၉.၁၂.၂၀၁၆	၁၈၁	၁၁၂	၂၉၃	၂၉၃   ၄၄၇	
၂။ ကျေးရွာခွဲ မြို့ရေး စီမံချက်ရေးဆွဲခြင်းအစည်းအဝေး	၁၀.၁၂.၂၀၁၆	၁၀.၁၂.၂၀၁၆	၁၈၉	၁၁၆	၃၀၅	၃၀၅   ၄၄၈	
၃။ ကျေးရွာအုပ်စု လုပ်ငန်းဆုံးဖြတ်ချက်ချသည့်အစည်းအဝေး	၁၀.၁၂.၂၀၁၆	၁၀.၁၂.၂၀၁၆	၉	၅	၁၄	၁၄   ၄၄၈	
၄။ မြို့နယ်အစဉ် စီမံကိန်းရေးဆွဲရေး နှင့် အကောင်အထည်ဖော်ရေးကော်မတီ၏ စီမံကိန်း သုံးသပ်မှုအစည်းအဝေး	၄.၃.၂၀၁၇	၄.၃.၂၀၁၇					
၅။ မြို့နယ် စီမံကိန်းရေးဆွဲရေး နှင့် အကောင်အထည်ဖော်ရေး ကော်မတီ၏ဆုံးဖြတ်မှုကို ရွာသို့ အသိပေးအကြောင်းကြားသည့် အစည်းအဝေး							
၆။ စီမံကိန်းလုပ်ငန်းခွဲစီမံချက်ရေးဆွဲခြင်းအစည်းအဝေး							
၆.၁။ စီမံကိန်းလုပ်ငန်း အကောင်အထည်ဖော်ရေးအစီအစဉ် ရေးဆွဲခြင်း							



ပုံစံ - ၈ - ၃ ကျေးရွာဖွံ့ဖြိုးရေး ဦးစားပေးအစီအစဉ် (Form PC 3)

လမ်းညွှန်ချက်၊ အဆင့်(၃) ကျေးရွာဖွံ့ဖြိုးရေးမှန်းချက်အစည်းအဝေး ပြီးဆုံးသောအခါ ကျေးရွာစီမံကိန်း အထောက်အကူပြု ကော်မတီသည် လူထုစည်းရုံးရေးမှူးအကူအညီဖြင့် ဤပုံစံကိုပြည့်စုံအောင် ဖြည့်သွင်းရမည်။

လူထုစည်းရုံးရေးမှူး/ဝန်ထမ်း အမည် - ဦးကျော်စောထွန်း

နေ့စွဲ - 10.12.2016  
 စက်ဝန်းအား အမှတ်ခြစ်ပါ (✓) □ စက်ဝန်း(၁)  
 စက်ဝန်း(၂) □ စက်ဝန်း(၃) □ စက်ဝန်း(၄)

ပြည်နယ်/တိုင်း - မန္တလေး၊ မြို့နယ် သောင်ခို၊ ကျေးရွာအုပ်စု တောင်တော၊ ကျေးရွာ တောင်တော

က၊ အခက်အခဲအတားအဆီးများအားစောင့်ရှောက်ခြင်း - ယခုလက်ရှိအခြေအနေတွင် ဤကျေးရွာဖွံ့ဖြိုးတိုးတက်ရေးအတွက် အဓိက အခက်အခဲအတားအဆီးများသည် မည်သည်များဖြစ်ပါသနည်း။ (အမျိုးသား/သမီး အနည်းဆုံးအခက်အခဲ ၅ ခုစီဖော်ပြပါ)

အမျိုးသား အဖွဲ့မှ တင်ပြသောအခက်အခဲအတားအဆီးများ	အမျိုးသမီး အဖွဲ့မှတင်ပြသောအခက်အခဲအတားအဆီးများ
၁ သီးနှံစိုက်ပျိုးရေးအတွက်လွယ်ကူမှုများပါမှု	၁ ရေအရင်းအမြစ်ကွာပါးမှုနှင့်သောက်သုံးရေမလုံခြုံမှု
၂ ရေအရင်းအမြစ်ကွာပါးမှု	၂ ကျောင်းဆောင်မလုံလောက်မှု
၃ ဆေးခန်းမရှိသောကြောင့်ကျန်းမာရေးချို့တဲ့	၃ ကျန်းမာရေးအတွက်သွားလျာနှင့်မလွယ်ကူခြင်း
၄ စာသင်ကျောင်းဆောင်မလုံလောက်မှု	၄ လမ်းပန်းဆက်သွယ်ရေး (ရွာပြင် )
၅ လမ်းပန်းဆက်သွယ်ရေး (ရွာတွင်း )	၅ ကျေးရွာစာပြုလုပ်တိုက်မရှိခြင်း

ခ၊ မျှော်မှန်းခြင်း - နောင်လာမည့် ( ၅ ) နှစ် အတွင်း ကျေးရွာဖွံ့ဖြိုးရေး မျှော်မှန်းလျာထားချက်များအား တင်ပြပါ။

အမျိုးသားအဖွဲ့မှ တင်ပြသောမျှော်မှန်းချက်များ	အမျိုးသမီးအဖွဲ့မှ တင်ပြသောမျှော်မှန်းချက်များ
၁ စိုက်ပျိုးရေးသုံးစက်ကိရိယာအစုံစုံ	၁ အတွင်းအဖွဲ့အစည်းအဖွဲ့အားပေးရန်အတွက်အဖွဲ့အစည်းအဖွဲ့အားပေးခြင်း၊ အဖွဲ့အစည်းအဖွဲ့အားပေးခြင်း
၂ မြစ်ရေတင်စီမံကိန်းမှရေအစုံစုံ	၂ ကျောင်းသားအစုအဖွဲ့အဖွဲ့အားပေးခြင်း၊ ကျောင်းဆောင်သစ် တိုးချဲ့ပေးခြင်း
၃ ကျေးလက်ဆေးပေးခန်းအစုံစုံ	၃ ကျေးလက်ဆေးပေးခန်းအဖွဲ့အဖွဲ့အားပေးခြင်း၊ ရွာပြင် ကျန်းမာရေးကောင်စီဖွဲ့စည်းခြင်း
၄ စာသင်ကျောင်းဆောင်အလုံအလောက်အစုံစုံ	၄ ရွာတွင်းရွာပြင်လမ်းပန်းဆက်သွယ်ရေးကောင်စီဖွဲ့စည်းခြင်း၊ ဖွဲ့စည်းပေးခြင်း
၅ မလွယ်ကူသောကျေးရွာအုပ်စုအားလမ်းပေးခြင်း	၅ စာပြုလုပ်တိုက်ဖွဲ့စည်းခြင်း၊ အားပြင် လူငယ်လူရွယ်များ ပျားစေ အားပေးခြင်း

ဂ၊ လူထုစီမံကိန်း၏ လာမည့် ( ၅ ) နှစ်အတွက် အကျုံးဝင်သော ဦးစားပေး ဖွံ့ဖြိုးတိုးတက်မှု လုပ်ငန်း အစီအစဉ်များအားဖော်ပြပါ။

အဆင့်	ကျေးရွာအတွက် ဦးစားပေး ဖွံ့ဖြိုးတိုးတက်မှု လုပ်ငန်းစဉ်များ	အဆိုပြုသူ (အမျိုးသားများ/ အမျိုးသမီးများ/အမျိုးသား+ အမျိုးသမီး)	ခန့်မှန်းကုန်ကျ ဖရိတ်	အကျိုးစီးပွားခွင့်ရှိသူ ခန့်မှန်းခြေ အရေအတွက်
၁	စက်အတွင်းလျှော့ဖန်ခြင်း	ကျား + မ	၃၅၀၀၀၀၀၀	၂၃၃၀
၂	ရွာတွင်းစေ့ပိုက်လှိုင်းသွယ်တန်း	ကျား + မ	၈၀၀၀၀၀၀	၂၃၃၀
၃	ကျေးလက်ဆေးပေးခန်း	ကျား + မ	၁၀၀၀၀၀၀၀	၂၃၃၀
၄	အထောက်အကူပြုကျောင်းဆောင်သစ် တိုးချဲ့ခြင်း	ကျား + မ	၂၅၀၀၀၀၀၀	၂၃၃၀
၅	ကျေးရွာစာပြုလုပ်တိုက်	ကျား + မ	၁၀၀၀၀၀၀၀	၂၃၃၀

၄  
 ယား လူထုစီမံကိန်း၏ လာမည့် (၄) နှစ်အတွက်အကျိုးမဝင်သော ဦးစားပေး ဖွံ့ဖြိုးတိုးတက်မှု လုပ်ငန်း အစီအစဉ်များအားဖော်ပြပါ။

အဆင့်	ကျေးရွာအတွက် ဦးစားပေး ဖွံ့ဖြိုးတိုးတက်မှု လုပ်ငန်းစဉ်များ	အဆိုပြုသူ (အမျိုးသားများ/ အမျိုးသမီးများ/ အမျိုးသား+ အမျိုးသမီး)	အခန်းကဏ္ဍ
၁			
၂			
၃			
၄			
၅			

ဥက္ကဋ္ဌ ၊ ကျေးရွာစီမံကိန်းအထောက်အကူပြုကော်မတီမှ အတည်ပြုသည်။

အမည် စိုးခိုင်တင် လက်မှတ် [Signature] နေ့စွဲ

အမျိုးအမည်	အမျိုးအမည်	အမျိုးအမည်	အမျိုးအမည်
၁	၂	၃	၄
၅	၆	၇	၈
၉	၁၀	၁၁	၁၂
၁၃	၁၄	၁၅	၁၆
၁၇	၁၈	၁၉	၂၀

အမျိုးအမည်	အမျိုးအမည်	အမျိုးအမည်	အမျိုးအမည်	အမျိုးအမည်
၇၅၅၀	၅၂၀၀၀၀၀၀	၆ + ၁၂/၁၀	၁၂/၁၀	၁
၇၅၅၀	၀၀၀၀၀၀၀၀	၆ + ၁၂/၁၀	၁၂/၁၀	၂
၇၅၅၀	၀၀၀၀၀၀၀၀	၆ + ၁၂/၁၀	၁၂/၁၀	၃
၇၅၅၀	၇၂၀၀၀၀၀၀	၆ + ၁၂/၁၀	၁၂/၁၀	၄
၇၅၅၀	၀၀၀၀၀၀၀၀	၆ + ၁၂/၁၀	၁၂/၁၀	၅

ပုံစံ - ၈ - ၄ ကျေးရွာအုပ်စုစီမံကိန်းလုပ်ငန်းခွဲရွေးချယ်ခြင်းပုံစံ (Form PC 4)

လယ်ယာနှင့်အခြား စီမံကိန်းလုပ်ငန်းခွဲရွေးချယ်မှုအတွက် အကျိုးရှိစေမည့် အကျိုးရွာအုပ်စုမှ CF/FF တို့၏ အကူအညီရယူ၍ ကျေးရွာစီထောက်ကော်မတီမှ လက်မှတ်ရေးထိုးပြီး အဆိုပါပုံစံအား ပြည့်စုံအောင်ဖြည့်သွင်းရမည်။ ဤပုံစံအား ပြည့်စုံစွာဖြည့်သွင်းပြီးပါက ကျေးရွာအုပ်စုမှ မြို့တိုးတက်ရေးစီမံချက်တွင် TPIC သို့ ပေးပို့ရန်အတွက် နောက်ဆက်တွဲအဖြစ် ယာယီရမည်။ CF မှ ကျေးရွာတစ်ရွာချင်းစီ၏ စီမံကိန်းလုပ်ငန်းခွဲစီမံရာ အချက်အလက်များကို MIS သို့ ထည့်သွင်းရမည်။ (ယခုစီမံကိန်းလုပ်ငန်းခွဲ မလုပ်ကိုင်သော ကျေးရွာများ မပါဝင်ပါ။)

ကျေးရွာအုပ်စု/ဝန်ထမ်းအမည်	နေ့စွဲ	ကျေးရွာအုပ်စု	အကျိုးအတော	စီမံကိန်းအကျိုးအမြတ်	အဆိုပြုတင်ပြသူ	ကျေးရွာအုပ်စု စီမံကိန်းကုန်ကျစရိတ်			စုစုပေါင်း
						စီမံကိန်းမှ ထည့်ဝင်မှု	ကျေးရွာမှ ထည့်ဝင်မှု	အခြားထည့်ဝင်မှု (ဖော်ပြပါ)	
ကျေးရွာအုပ်စု/ဝန်ထမ်းအမည်	၁၁.၇.၂၀၁၇	မန္တလေး	ကျေးရွာ	စီမံကိန်းအကျိုးအမြတ်	အဆိုပြုတင်ပြသူ	စီမံကိန်းမှ ထည့်ဝင်မှု	ကျေးရွာမှ ထည့်ဝင်မှု	အခြားထည့်ဝင်မှု (ဖော်ပြပါ)	စုစုပေါင်း
ကျေးရွာအမည်	ကျေးရွာအမည်	ကျေးရွာအမည်	ကျေးရွာအမည်	ကျေးရွာအမည်	ကျေးရွာအမည်	ကျေးရွာအမည်	ကျေးရွာအမည်	ကျေးရွာအမည်	ကျေးရွာအမည်
ကျေးရွာအမည်	ကျေးရွာအမည်	ကျေးရွာအမည်	ကျေးရွာအမည်	ကျေးရွာအမည်	ကျေးရွာအမည်	ကျေးရွာအမည်	ကျေးရွာအမည်	ကျေးရွာအမည်	ကျေးရွာအမည်

ရက်စွဲ: ကျေးရွာအုပ်စု စီမံကိန်းကော်မတီ ဥက္ကဋ္ဌ  
 အမည်: \_\_\_\_\_ ရက်စွဲ: ၁၁.၇.၂၀၁၇

ခရစ်နှစ်ကလေးကျင်းပမည့်ရက် = ၉.၁၂.၂၀၁၆

ခရစ်နှစ်ကလေးကျင်းပမည့် နာရီနံပါတ် = ၂:၀၀ PM

ခရစ်နှစ်ကလေးကျင်းပမည့် ဝန်ထုပ် = အာလယ်ဖန်ကျည်းပင်ကောက်

ခရစ်နှစ်ကလေး ဝယ်ယူမည့် = ဦးကျော်စောထွန်း၊ ဒေါ်အိအိအိအိ၊ ဦးခိုင်ထွန်း၊ ဦး

ခရစ်နှစ်ကလေး တက်ရောက်သူ = ကျေးဇူးလူထု

ခရစ်နှစ်ကလေး ဂုဏ်ထူးဆောင် = ဂုဏ်ထူးဆောင် ဦးစံနီ၊ မိတ်ဆက်ရေး ဦး

စောအောင်အောင်အောင်အောင်အောင်

ခရစ်နှစ်ကလေးကော်မတီ (၁) - ဂုဏ်ထူးဆောင်အဖွဲ့ ဦးအိအိအိအိ - ဤ ခရစ်နှစ်ကလေးကော်မတီ

မှားယွင်းစွာ၊ ခရစ်နှစ်ကလေး ဖွဲ့စည်းပေးခြင်း ဖြစ်ကြောင်းပါသည်။

ခရစ်နှစ်ကလေးကော်မတီ (၂) - အုပ်ချုပ်ရေးမှူး ဦးမောင်ကျော် - ဤ ခရစ်နှစ်ကလေးကော်မတီ

ဖွဲ့စည်းပေးခြင်း၊ ကျေးဇူးတင်မှု တက်ကြွစွာ ပူးပေါင်းပါဝင် ဆောင်ရွက်ရန်

တပ်ဆင် ပြောကြားခဲ့ပါသည်။

ခရစ်နှစ်ကလေးကော်မတီ (၃) - ဂုဏ်ထူးဆောင်အဖွဲ့ ဦးကျော်စောထွန်း - ဤ ခရစ်နှစ်ကလေး

ဂုဏ်ထူးဆောင်အဖွဲ့ကို ကျေးဇူးတင်မှုနှင့် ပူးပေါင်း ဆောင်ရွက်ခဲ့

ပါသည်။

ခရစ်နှစ်ကလေးကော်မတီ (၄) - ဂုဏ်ထူးဆောင်အဖွဲ့ ဒေါ်အိအိအိအိ - ဤ ဂုဏ်ထူးဆောင်အဖွဲ့

ကော်မတီနှင့် ဂုဏ်ထူးဆောင်အဖွဲ့ကို ပူးပေါင်း တက်ကြွစွာ

ခရစ်နှစ်ကလေးကော်မတီ (၅) - ဂုဏ်ထူးဆောင်အဖွဲ့ ဦးကျော်စောထွန်း - ဤ ဂုဏ်ထူးဆောင်အဖွဲ့

ကော်မတီနှင့် ဂုဏ်ထူးဆောင်အဖွဲ့ကို ပူးပေါင်း တက်ကြွစွာ

အခမ်းအနားအစီအစဉ် (၆) - လူထုစည်းရုံးရေးမှူး ဦးကျော်စောထွန်း ။ မှ စီမံကိန်းဆောင်ရွက်ရန်

ရှင်းပေး တောင်းဆို၊ စီမံကိန်းဆောင်ရွက်ရန် နာပိုင်၊ (၆) ပိုင်။

အားဖြင့် (၁၃) ဆင့်အား ကျေးဇူးတင်ပူဇော် နှင့် ဆွေးနွေး တင်ပြခဲ့ပါသည်။

အခမ်းအနားအစီအစဉ် (၇) - လက်ထောက်မှူးချုပ် ဦးခိုင်ထွန်း ။ မှ ကျွေးငွေထောက်

ထုတ်ငွေများကပ်ကြေးနှင့် ကျွေးငွေထောက် ထုတ်ငွေများ ကပ်ကြေး

ဆွေးနွေး တင်ပြခဲ့ပါသည်။

အခမ်းအနားအစီအစဉ် (၈) - လက်ထောက်မှူးချုပ် ဦးခိုင်ထွန်း ။ မှ လုပ်ငန်းထုတ်ငွေ

သိမ်းဆည်း ကပ်ကြေး ဆွေးနွေး တင်ပြခဲ့ပါသည်။ ဆက်လက်၍ ဘဏ္ဍာ

ပတ်ဝန်းကျင် စာအုပ်ကွယ် နှင့် ဖုန်းစာအုပ်ကွယ် များ ကပ်ကြေးကို

ရှင်းပေး တင်ပြခဲ့ပါသည်။

အခမ်းအနားအစီအစဉ် (၉) - လူထုစည်းရုံးရေးမှူး ဦးကျော်စောထွန်း ။ မှ တွား၊ မ ရေးရာ

အခမ်းအနားများကို ဆွေးနွေးခဲ့ပါသည်။

အခမ်းအနားအစီအစဉ် (၁၀) - လူထုစည်းရုံးရေးမှူး ဦးကျော်စောထွန်း ။ မှ ဆေးကုသရေး

ဖြန့်ဖြူးရေးအဖွဲ့၏ အခမ်းအနားများကို ကျေးဇူးတင်ပူဇော် နှင့် ဆွေးနွေးခဲ့

ပါသည်။

အခမ်းအနားအစီအစဉ် (၁၁) - လူထုစည်းရုံးရေးမှူး ဦးကျော်စောထွန်း ။ မှ ကျွေးငွေနှင့်

တာဝန်ထမ်းရွေးချယ်မှုများကို ဆွေးနွေး တင်ပြခဲ့ပါသည်။

အခမ်းအနားအစီအစဉ် (၁၂) - လူထုစည်းရုံးရေးမှူး ဦးကျော်စောထွန်း ။ မှ ဆေးကုသရေး နှင့် ရွေးကောက်

ရွေးချယ်မှုများကို ဆွေးနွေး ခဲ့ပါသည်။



ကမ်းရိုးတန်းစာပေ (၁၃) - ဣတ္ထဝေါဗျာဓိဗျူဟာတို့နှင့် နှိုင်းယှဉ်ရေးရာများ

မိမိတို့၏ ဗဟုသုတများကို ဖြန့်ချိပေးပြီး နှိုင်းယှဉ်ရေးရာများ

တစ်ဖက်မှ နှိုင်းယှဉ်ရေးရာများကို နှိုင်းယှဉ်ရေးရာများ

ဒေါ်စန်းလှ

တို့ကား လွှဲပြောင်းခဲ့ပါသည်။

ကမ်းရိုးတန်းစာပေ (၁၄) - ဣတ္ထဝေါဗျာဓိဗျူဟာတို့နှင့် နှိုင်းယှဉ်ရေးရာများ

ဒုတိယအကြိမ်အတွက် စီမံကိန်း၊ ဖိတ်ခေါ်ရေး၊ ဖတ်ဆည်းရေး၊ ပထမရေး

ကမ်းရိုးတန်းစာပေများ၊ ပြီးဆုံးစေရေး၊ ရွေးချယ်ခဲ့ပါသည်။

ဒီမိုကရေစီ၊ ဖိတ်ခေါ်ရေး၊ ဖတ်ဆည်းရေး၊ စာပေများ ( 3:30PM ) နှိုင်းယှဉ်ရေးရာ

ပြီးဆုံးခဲ့ပါသည်။ " "

ခရီးစဉ်: နေပြည်တော် - နေပြည်တော် = ၁၀.၁၂.၂၀၁၆

ခရီးစဉ်: နေပြည်တော် - နေပြည်တော် = ၅:၀၀ PM

ခရီးစဉ်: နေပြည်တော် - နေပြည်တော် = ဧည့်သည်များအဖွဲ့အစည်း

ခရီးစဉ်: နေပြည်တော် - နေပြည်တော် = ဦးကျော်စောထွန်း၊ ဒေါ်အိမ်အိမ်၊ ဦးစိုးစိုးထွန်း၊ ဦးစိုးစိုးထွန်း

ခရီးစဉ်: နေပြည်တော် - နေပြည်တော် = ကျေးဇူးတင်

ခရီးစဉ်: နေပြည်တော် - နေပြည်တော် = ဂုဏ်ထူးဆောင်များအဖွဲ့အစည်း၊ ကျေးဇူးတင်

တို့တော်တော်တော်တော်တော်တော်တော်တော်တော်တော်

အထောက်အကူပြုပေးမည့်အဖွဲ့အစည်း

ခရီးစဉ်: နေပြည်တော် - နေပြည်တော် (၁) - ဂုဏ်ထူးဆောင်များအဖွဲ့အစည်း၊ ဦးကျော်စောထွန်း၊ ဒေါ်အိမ်အိမ်၊ ဦးစိုးစိုးထွန်း၊ ဦးစိုးစိုးထွန်း၊ ကျေးဇူးတင်

ခရီးစဉ်: နေပြည်တော် - နေပြည်တော် (၂) - ဂုဏ်ထူးဆောင်များအဖွဲ့အစည်း၊ ဂုဏ်ထူးဆောင်များအဖွဲ့အစည်း၊ ဦးကျော်စောထွန်း၊ ဒေါ်အိမ်အိမ်၊ ဦးစိုးစိုးထွန်း၊ ဦးစိုးစိုးထွန်း၊ ကျေးဇူးတင်

- (၁) ကျေးဇူးတင်
- (၂) ဂုဏ်ထူးဆောင်များအဖွဲ့အစည်း
- (၃) ဂုဏ်ထူးဆောင်များအဖွဲ့အစည်း
- (၄) ကျေးဇူးတင်
- (၅) ကျေးဇူးတင်
- (၆) ဂုဏ်ထူးဆောင်များအဖွဲ့အစည်း
- (၇) ကျေးဇူးတင်

ခရီးစဉ်: နေပြည်တော် - နေပြည်တော် (၃) - ကျေးဇူးတင်၊ တို့တော်တော်တော်တော်တော်တော်တော်တော်တော်တော်

- အပျိုအား၊ အပျိုအား၊ ကိုယ်၊ အာဟာရများ၊ ပျော်ရွှင်ချမ်းသာမှုများ

စေတနာပါး၊ ဝမ်းသာအပ်ပင် အားဆွဲ၍၊ ကျေးဇူးတင်တောင်းဆို၍ လိုက်နာပါ

(၄) နှစ်စာလုပ်ငန်းများ စေတနာပါးပါသည်။

ပထမနှစ် - စက်ရေတွင်းတူးဖော်ခြင်း -

ဒုတိယနှစ် - ရွာတွင်းရေပိုက်လှိုင်းဖွယ်ကားခြင်း -

တတိယနှစ် - ကျေးလက်ဆေးပေးခန်းတည်ဆောက်ခြင်း -

စတုတ္ထနှစ် - စာသင်ကျောင်းဆောင်ယာဆောက်လုပ်ခြင်း -

အစိုးရအဖွဲ့၏ (၄) - ကျေးဇူးတင်ဖွဲ့စည်းတတ်ရေး အထောက်အကူပြုပေးပေးပေးခြင်းနှင့်

လုပ်ငန်းစဉ်ကို ကိုယ်စားလှယ်များ ရွေးချယ်ခဲ့ပါသည်။ ထိုသို့ ရွေးချယ်ရာတွင်

ရွာသူများနှင့် ကော်မတီများ၏ တာဝန်ထွက်ပေးမှုများကို ဖော်ပြပါရှိ

ကျေးဇူးတင်တောင်းဆို၍ ယဇ်ကုမ္ပဏီမှ ဖွဲ့စည်းခဲ့ပါသည်။

အစိုးရအဖွဲ့၏ (၅) - လူထုဗဟိုပြု ဝိမံဂိဒ်၊ ဒုတိယနှစ်စာသင်ခန်း၊ မိတ်ဆက်စာသင်ခန်းအား ဒုတိယအ

အစိုးရအဖွဲ့၏ ဖြစ်ပေါ်စေခြင်း ဖြစ်ပေါ်ခဲ့ပါသည်။

ဝိမံဂိဒ်၊ မိတ်ဆက်စာသင်ခန်းအား ဒုတိယအဖွဲ့၏ ဖြစ်ပေါ်မှုများ ( 4:00 PM ) နာရီတွင်

ဖြစ်ပေါ်ခဲ့ပါသည်။

။

ကဏ္ဍအလိုက် အခက်အခဲမှတ်တမ်း

ကဏ္ဍအလိုက် ဦးတမ်းပေးဖွံ့ဖြိုးရေးလုပ်ငန်းစဉ်များ

	စဉ်	လုပ်ငန်း	အဆိုပြုသူ	လ/နဂ	လုပ်ဆောင်မည့်သူ	ပြင်ပမှထောက်ပံ့ပေးသူ
အခြေခံအဆောက်အအုံ	၀	ပျဉ်းမနားလမ်းဖွဲ့စည်းရေး	အုန်းမင်း	၁၅/၂၁	အုန်းမင်း	
	၂	ပျဉ်းမနားလမ်းဖွဲ့စည်းရေး	"	"	"	
	၃	ပျဉ်းမနားလမ်းဖွဲ့စည်းရေး	"	"	"	
	၄	ပျဉ်းမနားလမ်းဖွဲ့စည်းရေး	"	"	"	
	၅					
အသက်မွေးဝမ်းကြောင်း/စိုက်ပျိုးရေး	၀					
	၂					
	၃					
	၄					
	၅					
ကျန်းမာရေးနှင့် အာဟာရ	၀	ကျေးလက်ဆေးပေးခန်း	"	"	"	
	၂					
	၃					
	၄					
	၅					
ပညာရေး	၀					
	၂					
	၃					
	၄					
	၅					
အခြား	၀					
	၂					
	၃					