

ပြည်ထောင်စုသမ္မတ မြန်မာနိုင်ငံတော် အစိုးရ  
စိုက်ပျိုးရေး၊ မွေးမြူရေးနှင့် ဆည်မြောင်းဝန်ကြီးဌာန  
ကျေးလက်ဒေသဖွံ့ဖြိုးတိုးတက်ရေးဦးစီးဌာန

ညောင်ဦး မြို့နယ်



လူထုဗဟိုပြုစီမံကိန်း

National Community Driven Development Project

( NCDDP )



ကျေးရွာဖွံ့ဖြိုးရေးအစီအစဉ်

Village Development Plan ( VDP )

သပြေအိုင်အုပ်စု၊ သပြေအိုင်ကျေးရွာ

၂၀၁၇ ခုနှစ်

ညောင်ဦးမြို့

မာတိကာ

- ၁။ မြို့နယ်မြေပုံ
- ၂။ ကျေးရွာမြေပုံ(တည်နေရာ)
- ၃။ အုပ်စုတွင်ပါဝင်သောကျေးရွာများစာရင်း
- ၄။ ကျေးရွာအခြေခံအချက်အလက်များ(ကျေးရွာသမိုင်းကြောင်း)
- ၅။ လူထုပူးပေါင်းပါဝင်သော လူမှုဆန်းစစ်ခြင်းနှင့် အကဲဖြတ်ခြင်းလုပ်ငန်းစဉ် (PSA/PRA) အကျဉ်းချုပ်
- ၆။ ကျေးရွာဖွံ့ဖြိုးရေးအစီအစဉ်အတွက်အသုံးပြုခဲ့သော PRA tools များနှင့် တစ်ခုချင်းစီအတွက် သုံးသပ်ချက်များ
- ၇။ ကော်မတီဝင်များရွေးချယ်ခြင်းနှင့်ကျေးရွာဖွံ့ဖြိုးရေးအစီအစဉ်ဆောင်ရွက်မှုမှတ်တမ်းခါတ်ပုံများ
- ၈။ ကျေးရွာအချက်အလက်(ပုံစံ-၁)
- ၉။ စီမံကိန်းစက်ဝန်းအချိန်ဇယား(ပုံစံ-၂)
- ၁၀။ ကျေးရွာဖွံ့ဖြိုးရေးဦးစားပေးအစီအစဉ်(ပုံစံ-၃)
- ၁၁။ ကျေးရွာအုပ်စုစီမံကိန်းလုပ်ငန်းခွဲရွေးချယ်ခြင်း(ပုံစံ-၄)
- ၁၂။ အစည်းအဝေးမှတ်တမ်းများ
- ၁၃။ ကဏ္ဍအလိုက်ဦးစားပေးဖွံ့ဖြိုးရေးလုပ်ငန်းစဉ်များ

# ညောင်ဦးမြို့နယ်လူထုဗဟိုပြု စီမံကိန်း

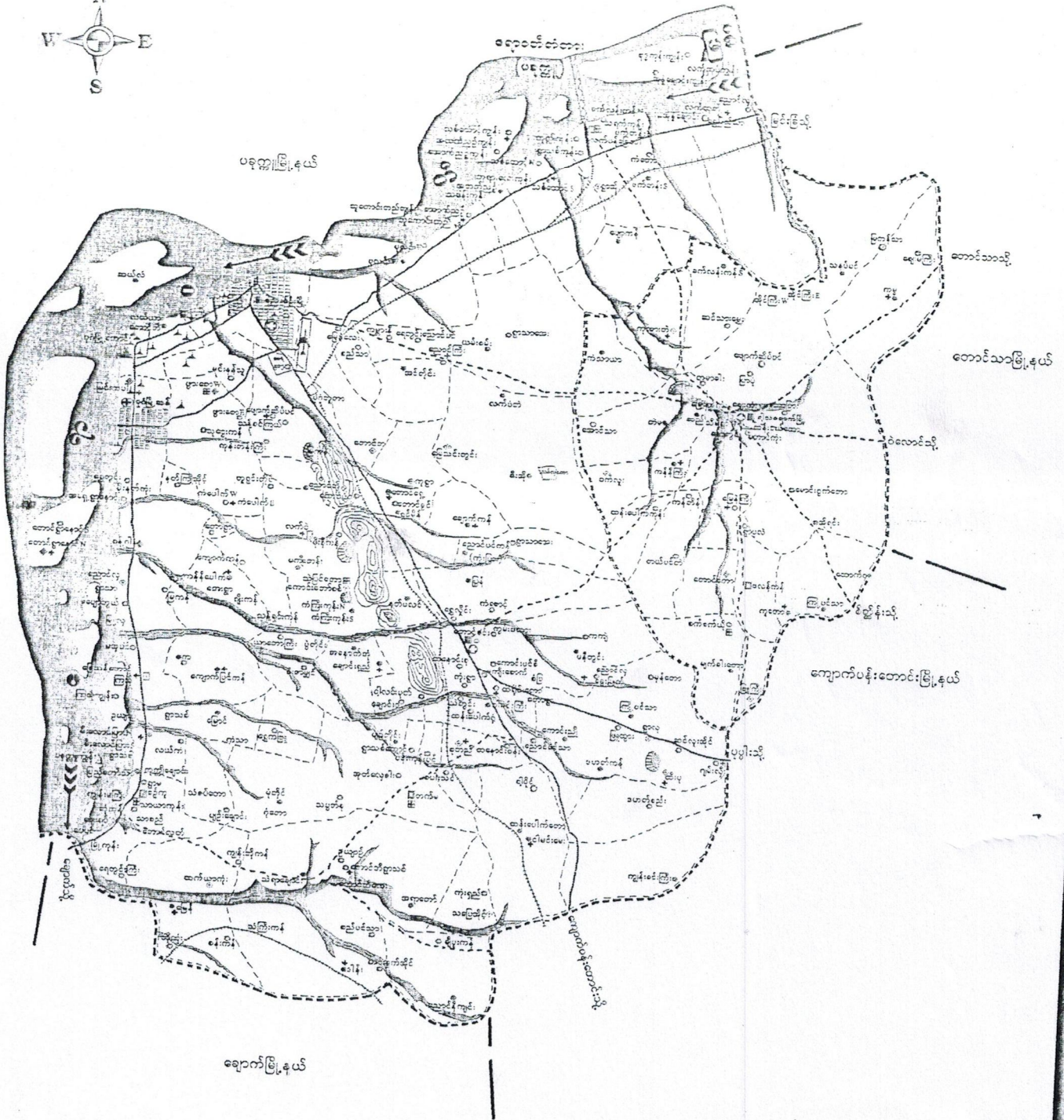

၀၇၀၀

လူထုပေါင်းစုံပါဝင်သော လူမှုဆန်းစစ်ခြင်း နှင့် မှတ်တမ်းတင်ခြင်း လုပ်ငန်းစဉ်

(PSA / PRA) အကျဉ်းချုပ် ဇယား

စဉ်	အကြောင်းအရာ	ရက်စွဲ	ဦးတည်ချက်	တက်ရောက်သူ			အဓိကဆွေးနွေးချက်
				ကျား	မ	ပေါင်း	
၁။	ကျေးရွာလူမှု ရေးကြည့်ပုံ ဆောင်ရွက်မှု (social map Resource map)	၁၁.၂၁.၈၁	ကျေးရွာသူ ကျေးရွာဘေးများ ကော်မတီဝင်များ	၃၀	၂၅	၅၅	ကျေးရွာအုပ်စုတိုက် အတွင်းရှိ အိမ်ခြေ၊ လယ် ခြေ စိုက်ခင်း၊ ဘုရား ပုထိုးများ စသောကျေးရွာ ၏ စက်မှုကိရိယာ အနေအထား ပိုင်ဆိုင်မှု၊ အခြေအနေ များကို ရေးဆွဲဖော်ထုတ် ပါသည်။
၂။	ရာသီခွင်ပြ ပြက္ခဒိန် (Seasonal Calendar)	၁၁.၂၁.၈၁	ကျေးရွာသူ ကျေးရွာဘေးများ ကော်မတီဝင်များ	၂၅	၅၁	၅၆	ရာသီဥတု ပိုက်မျိုးသီးနှံ များ၊ လယ်ယာလုပ်ငန်း များ၊ မွေးမြူရေး လုပ်ငန်းများ၊ ထိခိုက်မှုများနှင့် ပွဲတော်များ
၃။	ကျေးရွာ၏ ဦးစားပေး အစီအစဉ် ဇယား (Metric Ranking)	၁၁.၂၁.၈၁	အမျိုးသားအုပ်စု အမျိုးသမီးအုပ်စု	၂၂	၂၀	၄၂	ကျေးရွာသူကျေးရွာဘေး များ၏ ကျေးရွာအတွက် အဓိကလိုအပ်သော စီမံကိန်း လုပ်ငန်းစဉ်များကို ချိန်ညှိ တိုင်ပင်ရေးဆွဲခံ၊ ရွာသည်



သပြေအိုင်အုပ်စုတွင်ပါဝင်သောကျေးရွာများ

၁။ သပြေအိုင်ကျေးရွာ

၂။ ကုန်းရှည်ကျေးရွာ

# සාමාන්‍ය ජීව විද්‍යා විද්‍යාලය

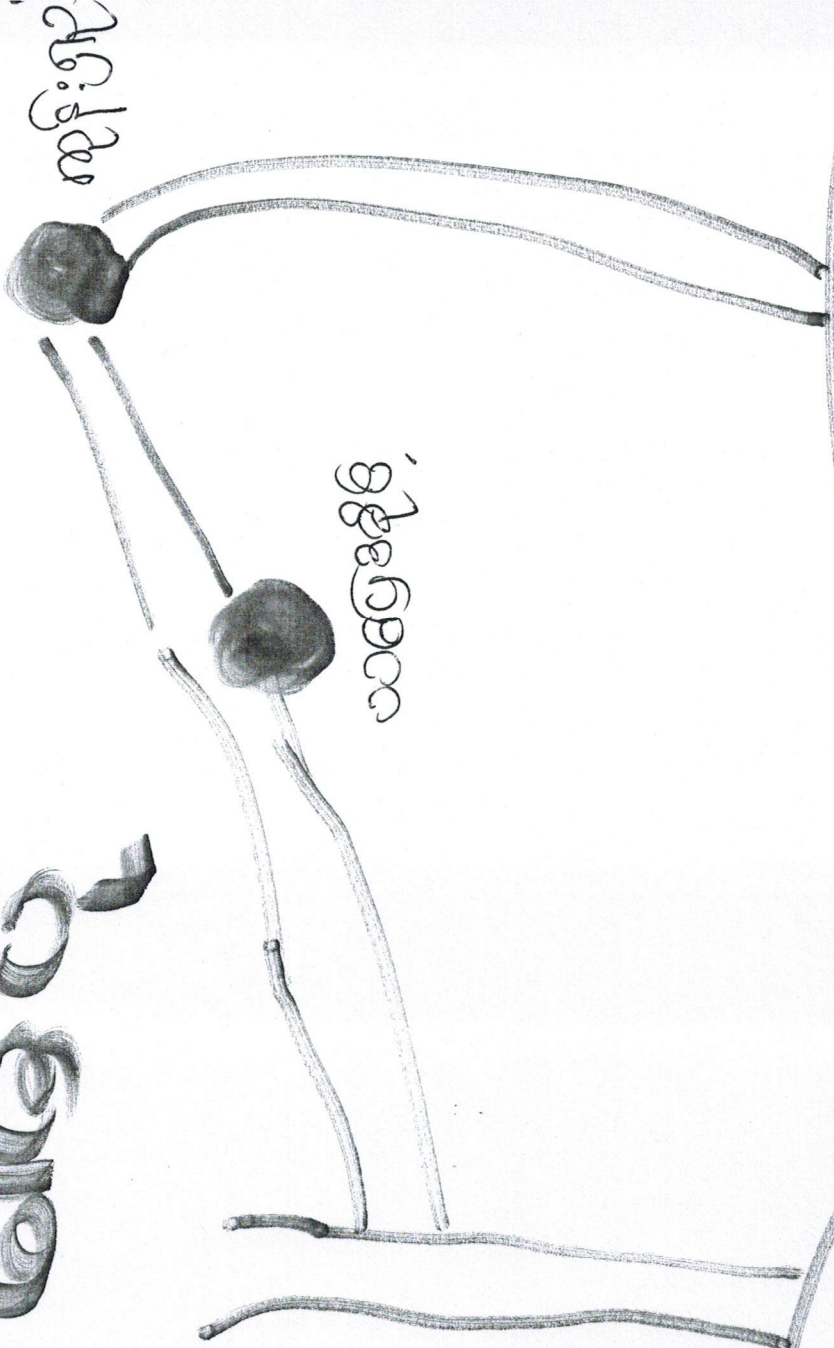

ප්‍රධාන - කාලය: 1000

\* အင်္ဂါလိပ် လက်ဆောင် ကာလ ရွာအိုင်၊ ရွာဟောင်း၊ နှစ်ရွာပေါင်း၊ ရှိ သပြေပင် ကို အခြေမပင်  
ရှိ ရွာ တည် ခဲ့

\* အိမ် ခြေ (၉၅၀) ကျော်သာ ရှိ ခဲ့

\* သပြေပင် ကို အခြေမပင် ရှိ သပြေအိုင် ဟု ခေါ်တွင် ခဲ့

\* ပျဉ်း မ ရွာ မှာလည်း ခေါ်တွင် ခဲ့

\* တဲတိုက် ပျာ ခု ပြီ

\* ကုန်း၊ ရွာ ညို၊ သွေးနီ ကျင်း၊ အရာတော် နဲ့ ထိ မတ်

\* ပဲ၊ နှမ်း၊ ပဲခင်း ငုံ့၊ ဖြောင့်၊ ခိုက်ပျိုး

\* ခွား၊ ဆိတ် မွေးမြူ

\* ပျဉ်းမကန် တဲတိုက်၊ အနောက်တော တဲတိုက်





- ရည်ညွှန်းချက်
- ပူဖောင်း
- တံတိုင်း
- စက်ရောင်း
- ဘုန်းကြီးကျောင်း

- ယာဇာတ်
- စားနပ်ရိက္ခာ
- သစ်
- ယင်း
- ချောင်း

- စန်ကျွန်း
- ယင်း

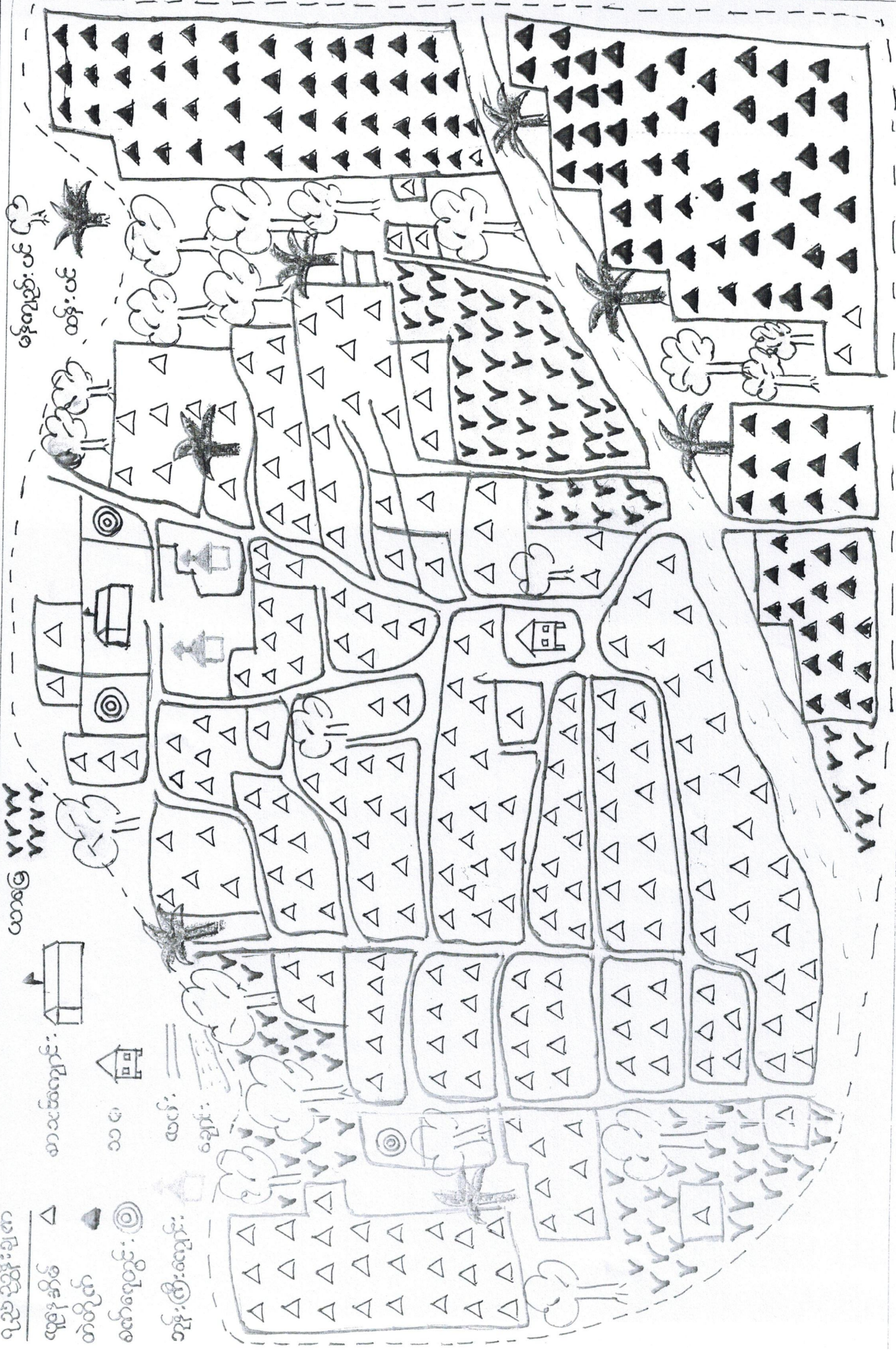

“ ဂျေရှုဂျေး နှင့် ဝိသေသနာတရား ဖြစ်ပွားခြင်း ”

ဆွေးနွေးချက် နှင့် ဆန်းစစ်ချက်

- ယာယျများ ၊ ဝတ်စုံတော်များ ၊ ချောစား ၊ တောထောင့်များကို ဖြိုခွဲခြား  
အထက်မွေးဝမ်းကြောင်း ပြုကြသည်။
- ယောက်ျား၊ ဂျေရှု နှင့် ဝိသေသနာတရား ၊ ဂျေရှု နှင့် ဝိသေသနာတရား ၊  
အထက်မွေးဝမ်းကြောင်း ပြုကြသည်။
- ဝမ်း၊ များ ၊ မြေလည်း ၊ ကျန်းမာရေး၊ ဖြိုးကြမ်းတမ်းသည်။
- ကြွယ်ဝသူများ၊ ဝတ်စုံတော်များ ၊ ချောစား ၊ တောထောင့်များကို ဖြိုခွဲခြား  
အထက်မွေးဝမ်းကြောင်း ပြုကြသည်။
- ဝတ်စုံတော်များ ၊ ချောစား ၊ တောထောင့်များကို ဖြိုခွဲခြား ၊ ချောစား ၊  
တောထောင့်များကို ဖြိုခွဲခြား ၊ ချောစား ၊ တောထောင့်များကို ဖြိုခွဲခြား

တိုးတက်မှုရှိရန် ဆောင်ရွက်ရမည့် အချက်များ

- ဝမ်း၊ များ ၊ မြေလည်း ၊ ကျန်းမာရေး၊ ဖြိုးကြမ်းတမ်းသည်။
- ကျန်းမာရေး၊ ဖြိုးကြမ်းတမ်းသည်။
- အထက်မွေးဝမ်းကြောင်း ပြုကြသည်။
- များ ၊ မြေလည်း ၊ ကျန်းမာရေး၊ ဖြိုးကြမ်းတမ်းသည်။
- ကျန်းမာရေး၊ ဖြိုးကြမ်းတမ်းသည်။



“ ဥစ္စာစု ကြွယ်ဝမှုဇယား ”

ဆွေးနွေးခြင်း၊ ဖြစ်ဆင်းစစ်ခြင်း

- ကျေးဇူးတင် နှစ်ပေါင်း သောအိမ်ထောင်စု နှိပ်ပါသည်။
- ဆင်းရဲ နှစ်ပေါင်း ဝေပည့် အကြောင်း၊ အခြားမှာ များစွာ၊ ကျွဲပေါင်း၊ များစွာ လုပ်ကိုင်ရသော ကြောင့်၊ ပုံမှန် ဝင်ငွေ မရှိခြင်း၊ ကမ္ဘာလေး များခြင်း၊ သားထောက်ခြင်းခံ ဖြစ်ခြင်း၊ အသက်မွေးဝမ်းကျောင်း လက် ခွဲပညာ ဆောက်ခြင်း၊ ကလေးများ၊ အား ကျောင်း မဝင်ပဲ ခိုခြင်း။
- အစီအစဉ်များ ဆွဲ ရာတွင် နှစ်ပေါင်းသူများ အားလပ်ချိန်တွင် ရေးဆွဲခြင်း၊ ဝေပည့်ပေး လိုအပ်ချက် များကို ဦးစားပေး ဖော်ထုတ်ခြင်း။
- လမ်းထိပ်လုပ်ခြင်း၊ ကြောင့် လုပ်အားခ ရရှိ ခြင်း၊ ဆေးပေး ချီးမြှင့်ခြင်း၊ ကြောင့်၊ ဝေးလံ သော ငှက်ရုံ များ၊ စာသွားရသူ ငွေ ကျန် ကျန်ပျောက်သာ ခြင်း။
- ရှေ့မှ ရေးလုပ်ငန်း များ၊ ကြောင့် ကလေး များ၊ ရှေ့ပိုင်း နည်းနည်း ကျောင်းထု ဝင်ကြောင်းကို အချိန် ပိုမို ရရှိ ခြင်း။

သရေချုပ်

ကျား / မ ပိုင်ဆိုင် နှုတ်ဇယား

၁၈.၁၂.၂၀၁၆

အခြားအိမ် သုံးစွဲ နှုတ် ဇယား	အခြားအိမ် ထိန်းချုပ် နှုတ် ဇယား
ကျား: <input type="text" value="မ"/> ဦး: အောင်ချစ် ဗျည်း: နားကယ် ထွက်: နေ ကား: လမ်း ဂျေ: ဂျေ နေ: နေ	ကျား: <input type="text" value="မ"/> တေတေ သစ်တေ နေ: နေ လမ်း: လမ်း ဂျေ: ဂျေ
ကျား: <input type="text" value="မ"/> တေတေ သစ်တေ နေ: နေ လမ်း: လမ်း ဂျေ: ဂျေ နေ: နေ	ကျား: <input type="text" value="မ"/> တေတေ သစ်တေ နေ: နေ လမ်း: လမ်း ဂျေ: ဂျေ

ဦး: အောင်ချစ် - ဦးအောင်ချစ် - ဦးအောင်ချစ်

“ ဗုဒ္ဓဘုရား၏ နိဗ္ဗာန်ရောက်ရှိခြင်း ”

ဆွေးနွေးခြင်းဖြင့် ဆန်းစစ်ခြင်း

- အနိစ္စသဘာဝ၊ နာမ်ကပ် ဝှို့၊ ကိုအမျိုးသမီး များအသုံးပြု  
ဝေငှက်
- အမျိုးဂုဏ်၊ ဆိုဗီယက် ဝေဟာဇာတ် များ၊ ဆိုဗီယက်၊ ကား၊ စသည်တို့  
ကို အမျိုးသား၊ များ၊ သာ အမျိုးဆုံး သုံးစွဲ ဝှို့ချက်ထား  
ဝေငှက်
- ဖြစ်ခြင်း၊ ဆိုဗီယက်၊ ဝှို့၊ ကိုလည်း အမျိုးသား၊ များ၊  
သာလျှင် ကိုဖြစ်လာသည်။
- အမျိုးသမီး များအား ဆုံးဖြတ်ချက် ချခြင်း အကောင်အထည်  
ဖော် ဆောင်ရွက်ခြင်းတို့ဖြင့် အမျိုးသား များဖြင့် တစ်ဖက်တစ်  
မျှ ဖြစ်ခြင်း၊ ဝှို့၊ များ အား တစ်ဖက်တစ် ဝှို့ ဖြစ်ခြင်း သို့  
ဖြစ်သည်။

# ရာသီခွင်ပြ ပြက္ခဒိန်

ကျေးရွာ အမည် = ယဉ္ဇရတိုက်

အုပ်စု အမည် = ယဉ္ဇရတိုက်

ရက်စွဲ ။ ၂၀၂၁.၀၅.၂၆

အကြောင်းအရာ	တန်ခိုး	ကဆုန်	နယုန်	ဝါဆို	ဝါခေါင်	တော်သလင်း	သီတင်းကျွတ်	တန်ဆောင်မုန်း	နတ်တော်	ပြာသို	တပို့တွဲ	တပေါင်း
ကျေးရွာ: ချိန်	☀️	☀️	☀️	☀️	☀️				☀️	☀️		
အုပ်စု: ယဉ္ဇရတိုက်						☀️	☀️			☀️		
ထုတ်တော်ချိန်	☀️	☀️	☀️	☀️	☀️	☀️	☀️					
ယောက်ျားချိန်	☀️	☀️	☀️	☀️	☀️	☀️	☀️					
အင်းဝ: ယဉ္ဇရတိုက်												
ကျေးရွာ: ယဉ္ဇရတိုက်	☀️	☀️	☀️	☀️	☀️				☀️			
ဝါခေါင်: ယဉ္ဇရတိုက်	☀️	☀️	☀️	☀️	☀️				☀️			
ဝါဆို: ယဉ္ဇရတိုက်	☀️	☀️	☀️	☀️	☀️				☀️			
နယုန်: ယဉ္ဇရတိုက်	☀️	☀️	☀️	☀️	☀️				☀️			
တန်ဆောင်မုန်း: ယဉ္ဇရတိုက်	☀️	☀️	☀️	☀️	☀️				☀️			
နတ်တော်: ယဉ္ဇရတိုက်	☀️	☀️	☀️	☀️	☀️				☀️			
ပြာသို: ယဉ္ဇရတိုက်	☀️	☀️	☀️	☀️	☀️				☀️			
တပို့တွဲ: ယဉ္ဇရတိုက်	☀️	☀️	☀️	☀️	☀️				☀️			
တပေါင်း: ယဉ္ဇရတိုက်	☀️	☀️	☀️	☀️	☀️				☀️			

ဦးဆောင်ဆွေးနွေးသူ - ဒေါ်အိမ်၊ ဦးအိမ်၊ ဦးအိမ်

ကုသိုလ်ပြုစေရန် ဖွဲ့စည်းပေးရန် အလှူလဒ်

ဆွေးနွေး၊ ခြုံငုံ၊ ဖွဲ့စည်းပေးရန်

- စိုက်ပျိုးရေး၊ ကျေးဇူးတင်မှု၊ အထူးအထူး ဝန်ထမ်း ဖြစ်ခြင်း
- စိုက်ပျိုးရေး၊ ကျေးဇူးတင်မှု၊ အထူးအထူး ဝန်ထမ်း ဖြစ်ခြင်း၊ လုပ်ငန်းပါးချိန်တွင် အခြားသူ၊ သွားရောက်လုပ်ကိုင်ခြင်း
- နေရာပိုင်ဆိုင်မှု ဝန်ထမ်း အထူးအထူး ဖြစ်ခြင်း
- လုပ်ငန်းခွင်၊ အထူးအထူး ဖြစ်ခြင်း
- အခြားအထူးအထူး ဖြစ်ခြင်း၊ အထူးအထူး ဝန်ထမ်း ဖြစ်ခြင်း
- မိမိ၊ မိမိ၊ မိမိအထူးအထူး အထူးအထူး ဖြစ်ခြင်း
- အထူးအထူး ဖြစ်ခြင်း၊ အထူးအထူး ဝန်ထမ်း ဖြစ်ခြင်း၊ လက်ခံရရှိရန်ဆွေးနွေးခြင်း
- အထူးအထူး ဖြစ်ခြင်း၊ အထူးအထူး ဝန်ထမ်း ဖြစ်ခြင်း



# ကျား ၊ မ ရေးရာပင့်ကူအိမ် နှိုင်းယှဉ်ခြင်း

ကျေးရွာ - သပြေအိုင်း

အုပ်စု - သပြေအိုင်း

ရက်စွဲ ၁၈.၁.၉၆

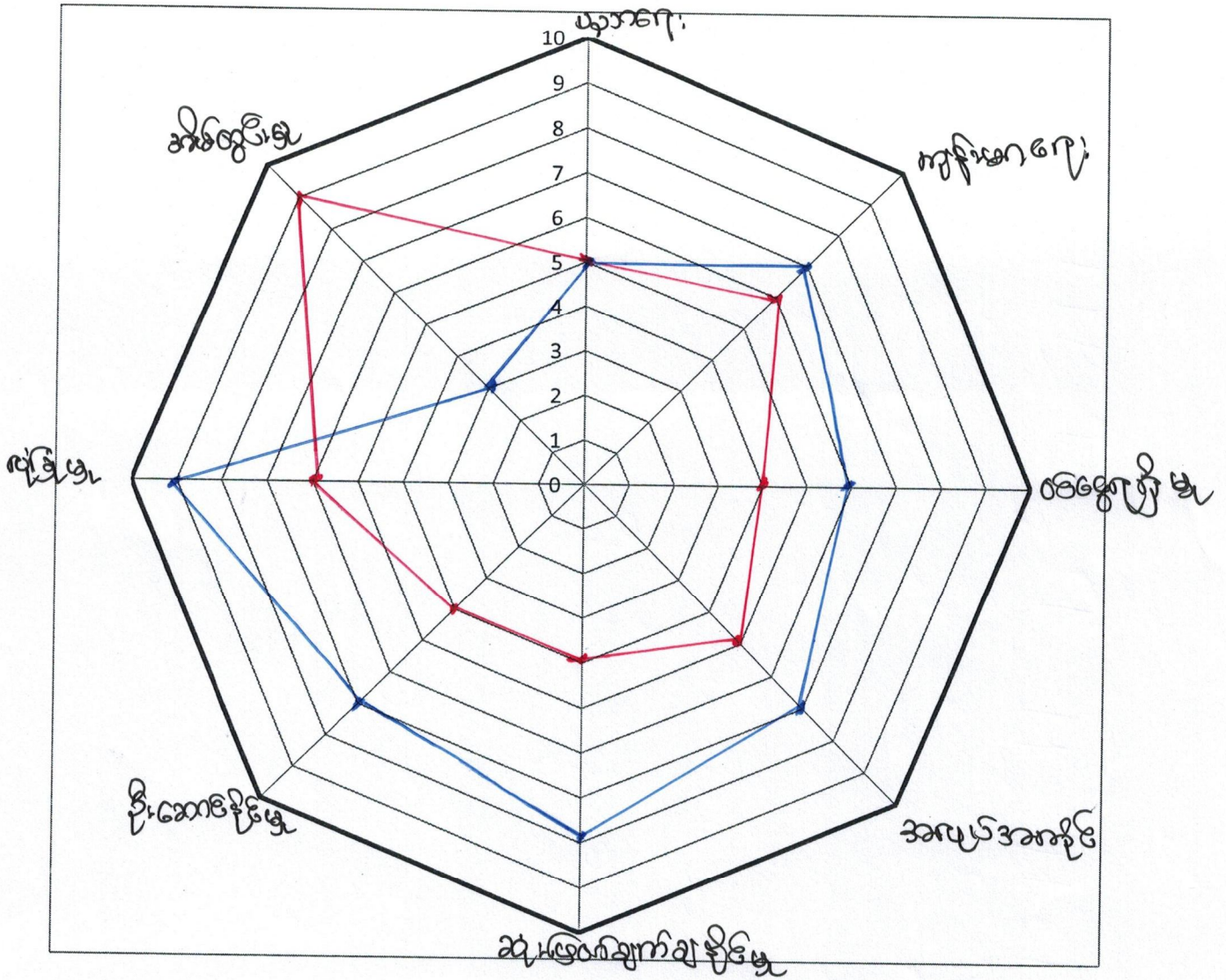

— ကျား

— မ

နှိုးဆော်သူ - ဦးကျော်စွာ

“ ပဓိကုဇာဏ် သုံး သပ်ခြင်း ”

ဆွေးနွေးခြင်းဖြင့် ဆန်းစစ်ခြင်း

- အမျိုးသမီးများ စား လျှော့ချိန် ခွင့် ၊ ဆုံးဖြတ်ချက် ချ ခွင့် ၊ ပါဝင်ခွင့်၊ အားပေးခြင်း၊ ပထမ - အမျိုးသား များ ၊ ဇာ ပါဝင်ဆုံး ဖြစ်ခွင့်၊ စသည် အမျိုးမျိုး ဖြစ်ပေါ်ခြင်း၊ အမျိုးသမီး များစသည် နည်း၊ ဇာတိကဏ္ဍ နှင့် အခြား ကိစ္စ တွင်သာ ရာခိုင်နှုန်း ဖြစ်ပေါ် ဖြစ်နေ တာပါသည်။
- အမျိုးသမီး များသည် ဝန်ထုပ်ကုသော အလုပ် တွင် နည်း ဖြင့်၊ အိမ်ထဲတွင်သာ ဖြစ်တက်ခြင်း ၊ မညာရေး၊ အားပေးခြင်း နေခြင်း၊ ကြောင့် မဖြစ် ဆိုတဲ့ ရာခိုင်နှုန်း ပါဝင်ဆုံးဖြစ် ခွင့် မရှိဘဲ ဖြစ်နေ တာပါသည်။
- ကျေးဇူးတင် အမျိုးသမီး ဝင်ရောက် ဆွေးနွေး ခွင့် များ လျှော့ချိန် ခွင့် ဖြင့် လျှော့ အားပေး များတော့ တို့ ပေးခြင်း ဖြစ် ဖွဲ့ဖြို ရေး လျှော့ချိန် များ ဆောင်ရွက် ရာ တွင် အမျိုးသမီး များ အား ပေးတို့ ခေါ်ခြင်းဖြင့် ကျွန်ုပ်တို့ မခွင့်။



“အဖွဲ့အစည်းချိတ်ဆက်မှု မြေဖျံ”

ဆွေးနွေးခြင်း နှင့် ဆန်းစစ်ခြင်း

- ဈေးရွာတွင် ဂျာနယ်များ သည် ကျေးရွာအတွင်း အဖွဲ့အစည်း များနှင့် ဖွဲ့စည်း တိုးတက်ရေး တွင် အဓိက ဦးဆောင် သည်
- ကျန် အဖွဲ့အစည်း များ သည် လည်း ဂျပန်နှင့် ဖွဲ့စည်း တိုးတက်ရေး အဖွဲ့အစည်း ဖြစ်ပေါ် စေရန် စောင့်ကြည့်ပါသည်
- ဝန်ထမ်းများ ၊ ကျန်းမာရေးနှင့် ဝင်ငွေရရှိ ဖို့ အဓိကအားဖြင့် စောင့်ကြည့်ပါသည်
- ဆယ်ချုပ်ရေး များ အဖွဲ့သည် ဤ နယ်ဆယ်ချုပ်ရေး များ ၎င်း ၊ ဂျပန်၊ ဤ နယ်ဆယ်ချုပ်ရေး များ ၎င်း ၊ ကျေးလက် ဦးစီးဌာန များ ကို ဆက်သွယ် ဆောင်ရွက်ပါသည်။ လမ်း ၊ တံတား ၊ ရေပေးရေး ၊ မီးလင်းရေး လုပ်ငန်း များ ကိုပါ ကျေးလက် ဦးစီးဌာန ၎င်း ဆယ်ချုပ်ရေး များ ဗဟိုဆင့် ဆက်သွယ် ဆောင်ရွက်ပါသည်
- စာပေဖြန့်ချိရေးနှင့် ပတ်သက်၍ ဤ နယ်ဆယ်ချုပ်ရေး များ ၎င်း ၊ သာကစား အဖွဲ့အစည်း (၁၁၂) အဖွဲ့ ပေါ်စေ ခြင်းအရ ပေါ်ပေါက်ပါက ဤ နယ်ဆယ်ချုပ်ရေး များ ၎င်းနှင့် ဆက်သွယ် ဆောင်ရွက်ပါသည်



ကော်မတီဝင်များ ရွေးချယ်ခြင်း နှင့် ကျေးရွာဖွံ့ဖြိုးရေးအစီအစဉ်  
ဆောင်ရွက်မှု မှတ်တမ်းဓာတ်ပုံများ

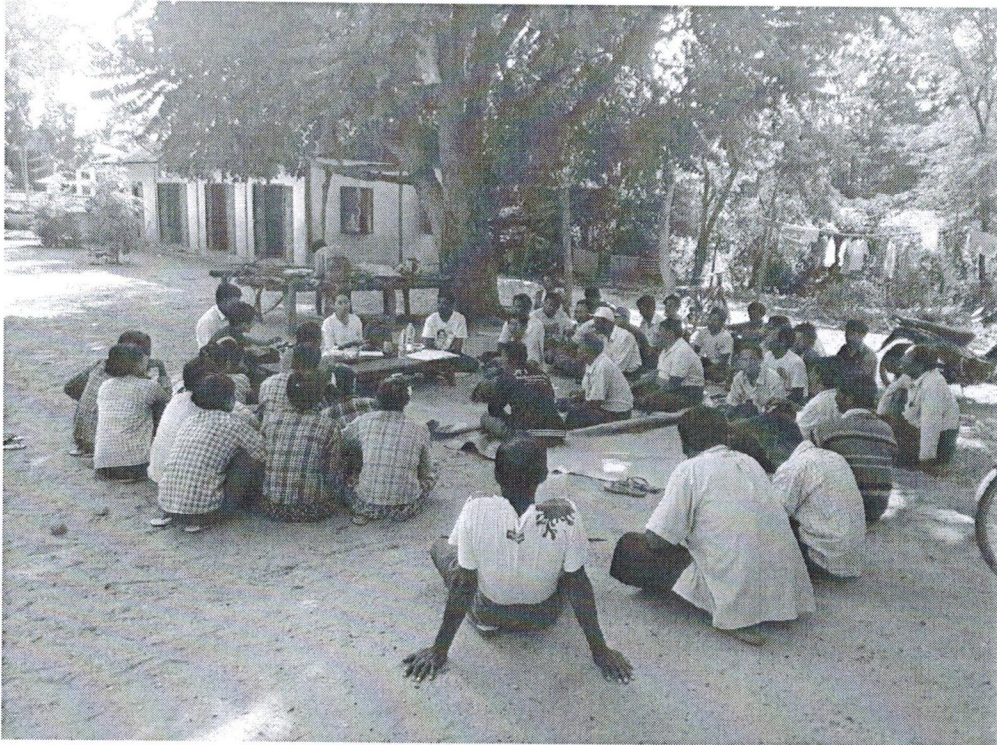

ပြည်ထောင်စု

ပြည်ထောင်စု

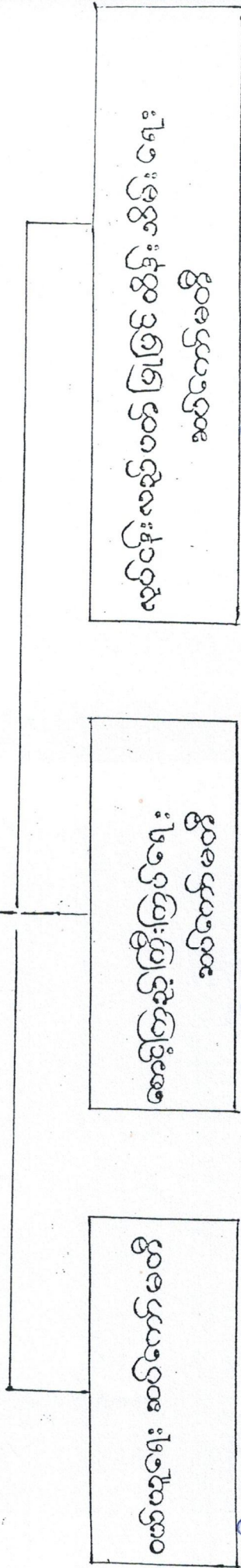

ဆက်သွယ်ရေး  
 ဦးစုသိန်း  
 ဦးအိ.အိ.အိ  
 ဒေါ်စုစု

အခြေခံအဆောက်အအုံ  
 ဦးစုစု  
 ဦးအိ.အိ.အိ  
 ဒေါ်စုစု

အထွေထွေ  
 ဦးစုစု  
 ဦးအိ.အိ.အိ  
 ဒေါ်စုစု

အထွေထွေ  
 ဦးစုစု

အထွေထွေ  
 ဦးစုစု

အထွေထွေ  
 ဦးစုစု

ပုံစံ - ၈ - ၁ ကျေးရွာအခြေခံအချက်အလက်များ (Form PC 1)

လမ်းညွှန်ချက်၊ ကျေးရွာအခြေခံအချက်အလက်များကို ပထမဆုံးမိတ်ဆက်ခရီး သွားရောက်သောအခါ လူထုစည်းရုံးရေးမှူးသည် ကျေးရွာ ခေါင်းဆောင်များအား ကျေးရွာအချက်အလက်များကို မေတ္တာရပ်ခံ၍ တောင်းခံရသည်။ ဤအချက်အလက်များကို စီမံကိန်း မိတ်ဆက်အစည်းဝေးမတိုင်မီတောင်းခံရမည်။ စီမံကိန်းမိတ်ဆက်အစည်းဝေးတွင် လူထုစည်းရုံးရေးမှူးသည် ဤအချက်အလက် များအား စစ်ဆေးပြီး မှန်ကန်အောင်ပြုလုပ်ရမည်။ ပြီးနောက်တွင် လူထုစည်းရုံးရေးမှူးမှ သတင်းအချက်အလက်ထဲသို့ Tablets မှ တစ်ဆင့် ဖြည့်သွင်းရမည်။

ကျေးရွာအုပ်ချုပ်ရေးမှူး အမည် ဦးဖေဖေစိုး	ကျေးရွာအုပ်ချုပ်ရေးမှူး၏ ဖုန်းနံပါတ် ၀၅-၃၅၇၀၅၁၅၇၈	လူထုစည်းရုံးရေးမှူး၏ အမည် ဦးကျော်စွာဦး
ပြည်နယ်၊တိုင်းဒေသကြီး၊မြို့နယ် မန္တလေး၊ ပုသိမ်	ကျေးရွာအုပ်စု ပုသိမ်မြို့	ကျေးရွာ ပုသိမ်မြို့

က။ လူဦးရေ

လူမျိုးစု	အိမ်ထောင်စုအရေအတွက်	ကိုးကွယ်သည့်ဘာသာ	အိမ်ထောင်စုအရေအတွက်
လူမျိုးစု (၁) မြန်မာ	၄၁၈	ဘာသာ (၁) မြန်မာ	၄၁၈
လူမျိုးစု (၂) -----		ဘာသာ (၂) -----	
လူမျိုးစု (၃) -----		ဘာသာ (၃) -----	
လူမျိုးစုရော -----		ဘာသာရော -----	
အရေအတွက်			
မသန်စွမ်းသူများ			
သက်ကြီးရွယ်အိုများ (၆၅ နှစ် နှင့် အထက်)			
စစ်ဘေးရှောင်			

	အမျိုးသား (အရေအတွက်)	အမျိုးသမီး (အရေအတွက်)
လူဦးရေ		
လူမျိုးစု (၁) မြန်မာ	၈၉၉	၅၀၆၁
လူမျိုးစု (၂) -----		
လူမျိုးစု (၃) -----		
စီမံကိန်းရေးဆွဲရေးမှူး	၃၇၃	၃၅

(ခ) အခြေခံအဆောက်အအုံ အသုံးအဆောင်များ

စာသင်ကျောင်း	အမှတ် ခြံပ်ပါ	ကျန်းမာရေး	အမှတ် ခြံပ်ပါ	ဘာသာရေး အဆောက် အအုံများ	အမှတ် ခြံပ်ပါ
အထက်တန်းကျောင်း	<input type="checkbox"/>	ဆေးရုံ	<input type="checkbox"/>	စေတီ	<input checked="" type="checkbox"/>
အလယ်တန်းကျောင်း	<input checked="" type="checkbox"/>	ကျန်းမာရေးဌာန	<input type="checkbox"/>	ဘုန်းကြီးကျောင်း	<input checked="" type="checkbox"/>
မူလတန်းကျောင်း	<input type="checkbox"/>	ကျန်းမာရေးဌာနခွဲ	<input type="checkbox"/>	ဟိန္ဒူဘုရားကျောင်း	<input type="checkbox"/>
မူကြိုကျောင်း	<input type="checkbox"/>	ဆေးပေးခန်း	<input type="checkbox"/>	ခရစ်ယာန်ကျောင်း	<input type="checkbox"/>
အခြား	<input checked="" type="checkbox"/>	အခြား	<input type="checkbox"/>	ဗလီ	<input type="checkbox"/>
စာကြည့်တိုက်				အခြား	<input type="checkbox"/>
မှတ်ချက်		မှတ်ချက်		မှတ်ချက်	



(ဂ) ကျွမ်းကျင်သူများမှတ်တမ်း (ကျေးရွာတွင်နေထိုင်သော သို့မဟုတ် တခြားရွာမှလာရောက်သော ကျွမ်းကျင်သူများ)

(၁) စာသင်ကျောင်း			(၂) ကျန်းမာရေး			(၃) လက်မှုပညာရှင်		
	ရွာတွင် နေထိုင်သူ	အခြား ရွာမှ လာသူ		ရွာတွင်နေ ထိုင်သူ	အခြား ရွာမှ လာသူ		ရွာတွင် နေထိုင်သူ	အခြား ရွာမှ လာသူ
မူလတန်းပြဆရာ/မ	<input type="checkbox"/>	<input checked="" type="checkbox"/>	ဆရာဝန်	<input type="checkbox"/>	<input type="checkbox"/>	လက်သမား	<input checked="" type="checkbox"/>	<input type="checkbox"/>
အထက်တန်းပြဆရာ/မ	<input type="checkbox"/>	<input type="checkbox"/>	လက်ထောက် ကျန်းမာရေးမှူး	<input type="checkbox"/>	<input type="checkbox"/>	ပန်းရုံ	<input type="checkbox"/>	<input type="checkbox"/>
အလယ်တန်းပြဆရာ/မ	<input type="checkbox"/>	<input checked="" type="checkbox"/>	အမျိုးသမီးကျန်းမာရေး ဆရာမ	<input type="checkbox"/>	<input type="checkbox"/>	လျှပ်စစ်ကျွမ်းကျင်၊ ဝါးသမား	<input type="checkbox"/>	<input type="checkbox"/>
မူကြိုဆရာ/မ	<input type="checkbox"/>	<input type="checkbox"/>	သားဖွားဆရာမ	<input checked="" type="checkbox"/>	<input type="checkbox"/>	ရေငိုက်သူယ်သူ	<input type="checkbox"/>	<input type="checkbox"/>
အခြား	<input type="checkbox"/>	<input type="checkbox"/>	ပြည်သူ့ကျန်းမာရေး လှုပ်သား မှတ်ချက်	<input checked="" type="checkbox"/>	<input type="checkbox"/>	စက်ပြင်ဆရာ	<input type="checkbox"/>	<input type="checkbox"/>
မှတ်ချက်			မှတ်ချက်			မှတ်ချက်		

(ဃ) ကျေးရွာသို့ ရောက်ရှိနိုင်သည့် လမ်းအခြေအနေ / ကျေးရွာတစ်ရွာသည် ၎င်း၏ ကျေးရွာအုပ်စုနှင့် ဆက်သွယ်ထားသော လမ်းအခြေအနေ (အောက်ပါတို့ကိုပိုင်ပါ)

ကျောက်ကြမ်းလမ်း: ကတ္တရာလမ်း: ကွန်ကရစ်လမ်း: မော်တော်ဆိုင်ကယ်လမ်း  
 ကျောက်ခင်းလမ်း: ခြေသားလမ်း: လူသွားလမ်း: အခြား: ကျွမ်းကျင်သူ

(င) ကျေးရွာဖွံ့ဖြိုးမှုစီမံချက်

ပိုင်ပါ။

(၁) လူထုပဟိုပြုစီမံကိန်းမစတင်မီ ဤကျေးရွာတွင်ကျေးရွာဖွံ့ဖြိုးမှု စီမံချက်ရှိခဲ့ပါသလား? ရှိပါသည်/မရှိပါ/မသိပါ

(၂) ရှိခဲ့ပါလျှင် ဤစီမံချက်ကို မည်သည့် စုနှစ်တွင်ပြင်ဆင်ခဲ့ပါသနည်း? နှစ်-----/မသိပါ

(၃) ဤစီမံချက်ကို မြို့နယ်မှအတည်ပြုခဲ့ပါသလား? ပြုခဲ့ပါသည်/မပြုခဲ့ပါ/မသိပါ

(စ) ခရီးအကွာအဝေး

(၁) ဤကျေးရွာ၏ပဟိုမှ ၎င်းကျေးရွာအုပ်စု၏ပဟိုအထိ ခရီးမိုင်မည်မျှကွာဝေးသနည်း? မိုင်-----/မသိပါ

(၂) ဤကျေးရွာမှ ၎င်းကျေးရွာအုပ်စုပဟိုအထိ သွားလာရာတွင်ကြာမြင့်သည့်အချိန်။

ခြောက်သွေ့ ရာသီတွင်ကြာချိန် ၂၀ မိနစ် ထော်လာဂျီ/မော်တော်ဆိုင်ကယ်/ခြေလျှင်/လား/မော်တော်ဘုတ်/ အခြား: -----

မိုးရာသီတွင်ကြာချိန် ၄၅ မိနစ် ထော်လာဂျီ/မော်တော်ဆိုင်ကယ်/ခြေလျှင်/လား/မော်တော်ဘုတ်/ အခြား: -----

(ဆ) ပတ်ဝန်းကျင်ဆိုင်ရာ သဘာဝဘေးအန္တရာယ်

ဤကျေးရွာတွင် ရေကြီးခြင်းကို သဘာဝဘေးအန္တရာယ်ကျရောက်ဖူးခြင်း ရှိပါသလား။

မရှိပါ  ရှိပါသည် ရှိလျှင်ဖော်ပြပါ -----

(ဇ) ကျေးရွာတွင် ဖွဲ့စည်းထားသော အဖွဲ့အစည်းများ လူထုဗဟိုပြုစီမံကိန်းမတိုင်မီ ဤကျေးရွာတွင် ကျေးရွာဖွံ့ဖြိုးရေးအတွက် အစိုးရ (သို့) ရွာသားများကိုယ်တိုင်(သို့) စီမံကိန်းတစ်ခုခုမှ ဖွဲ့စည်းထားသည့် အဖွဲ့အစည်းများရှိပါသလား။

(၁) -----

(၂) -----

(ဈ) မဟာ ဖွဲ့စည်းထားသော အဖွဲ့အစည်းများ

ကျေးရွာခေါင်းဆောင်

အမည် ဦးစိန်စိန်

လက်မှတ်



နေ့စွဲ

၁၇.၀၂.၂၀၁၆

လူထုစည်းရုံးရေးမှူး

အမည် ဦးကျော်အောင်

လက်မှတ်



နေ့စွဲ

၁၇.၀၂.၂၀၁၆

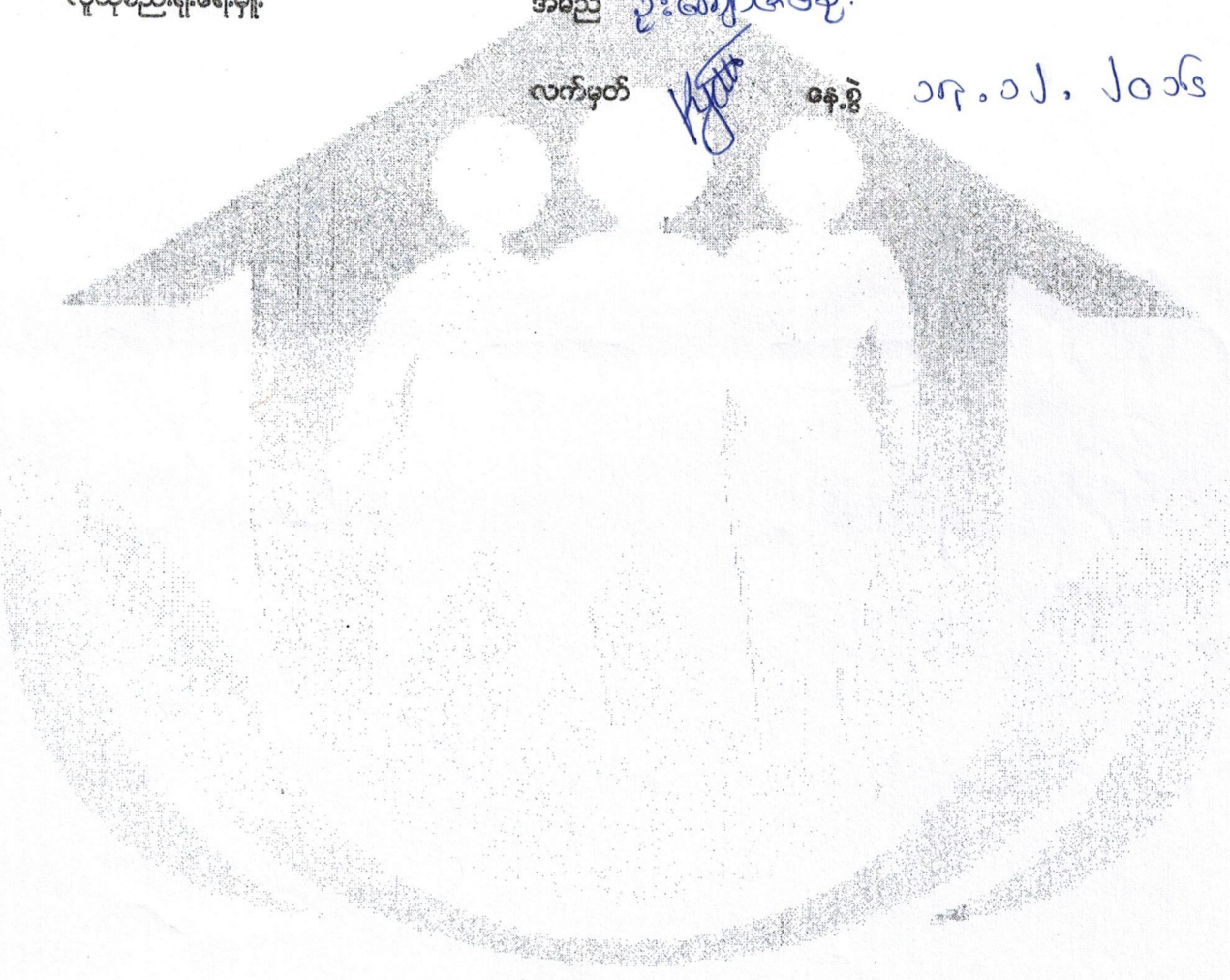

ပုံစံ - ၈ - ၂ - စီမံကိန်းစက်ဝန်းအချိန်ဇယား (PC 2)

လမ်းညွှန်ချက်၊ သက်တိုင်ရာလူထုစည်းရုံးရေးမှု/လက်ထောက်နည်းပညာနည်းပညာများမှ စီမံကိန်းစက်ဝန်းအဆင့်တစ်ခုစီပြီးစီးတိုင်း ကျေးရွာနှင့် ကျေးရွာအုပ်စုအတွက် ဤပုံစံကို ပြည့်သွင်းရမည်။

စည်းရုံးရေးမှု/ဝန်ထမ်း အမည် ကျော်စစ်ဦး

နေ့စွဲ ၁၇.၀၂.၂၀၁၆

ပြည်နယ်/တိုင်း ဗဟိုပြည်နယ် မြို့နယ် ကျောက်ခဲ ကျေးရွာအုပ်စု ကျေးရွာ စက်ဝန်းအားအမှတ်ခြိမ်းပါ  စက်ဝန်း(၁)  စက်ဝန်း(၂) စက်ဝန်း(၃)  စက်ဝန်း(၄)

စီမံကိန်းစက်ဝန်းအဆင့်များ	နေ့စွဲ		အစည်းအဝေးတွင်တက်ရောက်သူအရေအတွက်			
	စတင်သည် နေ့.	ပြီးဆုံးသည့်နေ့.	အချိုးသား အရေအတွက်	အချိုးသီး အရေအတွက်	အိမ်ထောင်စု အရေအတွက်	လူမျိုးစုတက်ရောက်သူ အရေအတွက် နှင့် လူမျိုးစုအမည်
၁။ ကျေးရွာစီမံကိန်း ဗိတ်ဆက်အစည်းအဝေး	၁၇.၀၂.၁၆	၁၇.၀၂.၁၆	၁၅၂	၆၂	၂၁၄	
၂။ ကျေးရွာဖွံ့ဖြိုးရေး စီမံချက်ရေးဆွဲခြင်း အစည်းအဝေး	၁၈.၀၂.၁၆	၁၈.၀၂.၁၆	၁၅၂	၆၂	၂၁၄	
၃။ ကျေးရွာအုပ်စု လုပ်ငန်းဆုံးဖြတ်ချက်ချသည့် အစည်းအဝေး	၁၈.၀၂.၁၆	၁၈.၀၂.၁၆	၂၆	၁၀	၃၆	
၄။ မြို့နယ်အဆင့် စီမံကိန်းရေးဆွဲရေး နှင့် အကောင်အထည်ဖော်ရေးကော်မတီ၏ စီမံကိန်း ဘုံးသစ်မှု အစည်းအဝေး	၄.၃.၁၆	၄.၃.၁၆				၈၇
၅။ မြို့နယ် စီမံကိန်းရေးဆွဲရေး နှင့် အကောင်အထည်ဖော်ရေး ကော်မတီ၏ဆုံးဖြတ်မှုကို ရွာသို့ အသိပေး အကြောင်းကြားသည့် အစည်းအဝေး						
၆။ စီမံကိန်းလုပ်ငန်းခွဲစီမံချက်ရေးဆွဲခြင်း အစည်းအဝေး						
၆.၁။ စီမံကိန်းလုပ်ငန်း အကောင်အထည်ဖော် ရေးဆွဲအစဉ် ရေးဆွဲခြင်း						



ပုံစံ - ၈ - ၃ ကျေးရွာဖွံ့ဖြိုးရေး ဦးစားပေးအစီအစဉ် (Form PC 3)

လမ်းညွှန်ချက်၊ အဆင့်(၃) ကျေးရွာမှော်မှန်းချက်အစည်းအဝေး ပြီးဆုံးသောအခါ ကျေးရွာစီမံကိန်း အထောက်အကူပြု ကော်မတီသည် လူထုစည်းရုံးရေးမှူးအကူအညီဖြင့် ဤပုံစံကိုပြည့်စုံအောင် ဖြည့်သွင်းရမည်။

လူထုစည်းရုံးရေးမှူး/ဝန်ထမ်း အမည် ကျော်စွာ

နေ့စွဲ ၂၀၁၂.၁၀.၁၆ စက်ဝန်းအား အမှတ်ခြစ်ပါ (✓)  စက်ဝန်း(၁)   
 စက်ဝန်း(၂)  စက်ဝန်း(၃)  စက်ဝန်း(၄)

ပြည်နယ်/တိုင်း ဧရာဝတီ ဇွဲနယ် ပျောက် ကျေးရွာအုပ်စု ပာပေဒေဝီ ကျေးရွာ ပာပေဒေဝီ

က၊ အခက်အခဲအတားအဆီးများအားဆွေးနွေးခြင်း - ယခုလက်ရှိအခြေအနေတွင် ဤကျေးရွာဖွံ့ဖြိုးတိုးတက်ရေးအတွက် အဓိက အခက်အခဲအတားအဆီးများသည် မည်သည်များဖြစ်ပါသနည်း။ (အမျိုးသား/သမီး အနည်းဆုံးအခက်အခဲ ၅ ခုစီဖော်ပြပါ)

အမျိုးသား အဖွဲ့မှ တင်ပြသောအခက်အခဲအတားအဆီးများ	အမျိုးသမီး အဖွဲ့မှတင်ပြသောအခက်အခဲအတားအဆီးများ
၁ စာသင်ကျောင်း ဆောင်ရွက်ပေးရန်	၁ စာသင်ကျောင်းဆောင်ရွက်ပေးရန်
၂ ကျောက်ကျွဲ ကျောက်ကျွဲ မရှိခြင်း	၂ ကျောက်ကျွဲကျွဲ မရှိခြင်း
၃ ကျောက်ကျွဲ စည်းရုံး မရှိဘဲ ကျွဲကျွဲ	၃ ကျောက်ကျွဲကျွဲ မရှိဘဲ ကျွဲကျွဲ
၄ ကျောက်ကျွဲကျွဲ မရှိဘဲ ကျွဲကျွဲ	၄ ကျောက်ကျွဲကျွဲ မရှိဘဲ ကျွဲကျွဲ
၅ ကျောက်ကျွဲကျွဲ မရှိဘဲ ကျွဲကျွဲ	၅ ကျောက်ကျွဲကျွဲ မရှိဘဲ ကျွဲကျွဲ

ခ၊ မျှော်မှန်းခြင်း - နောင်လာမည့် ( ၅ ) နှစ် အတွင်း ကျေးရွာဖွံ့ဖြိုးရေး မျှော်မှန်းလျာထားချက်များအား တင်ပြပါ။

အမျိုးသားအဖွဲ့မှ တင်ပြသောမျှော်မှန်းချက်များ	အမျိုးသမီးအဖွဲ့မှ တင်ပြသောမျှော်မှန်းချက်များ
၁ ကျောက်ကျွဲကျွဲကျွဲကျွဲကျွဲကျွဲ	၁ ကျောက်ကျွဲကျွဲကျွဲကျွဲကျွဲကျွဲ
၂ ကျောက်ကျွဲကျွဲကျွဲကျွဲကျွဲ	၂ ကျောက်ကျွဲကျွဲကျွဲကျွဲကျွဲ
၃ ကျောက်ကျွဲကျွဲကျွဲကျွဲကျွဲ	၃ ကျောက်ကျွဲကျွဲကျွဲကျွဲကျွဲ
၄ ကျောက်ကျွဲကျွဲကျွဲကျွဲကျွဲ	၄ ကျောက်ကျွဲကျွဲကျွဲကျွဲကျွဲ
၅ ကျောက်ကျွဲကျွဲကျွဲကျွဲကျွဲ	၅ ကျောက်ကျွဲကျွဲကျွဲကျွဲကျွဲ

ဂ၊ လူထုစီမံကိန်း၏ လာမည့် ( ၅ ) နှစ်အတွက် အကျုံးဝင်သော ဦးစားပေး ဖွံ့ဖြိုးတိုးတက်မှု လုပ်ငန်း အစီအစဉ်များအားဖော်ပြပါ။

အဆင့်	ကျေးရွာအတွက် ဦးစားပေး ဖွံ့ဖြိုးတိုးတက်မှု လုပ်ငန်းစဉ်များ	အဆိုပြုသူ (အမျိုးသား/အမျိုးသမီး/အမျိုးသား+အမျိုးသမီး)	ခန့်မှန်းကုန်ကျစရိတ်	အကျိုးခံစားခွင့်ရှိသူ ခန့်မှန်းခြေ အရေအတွက်
၁	ကျောက်ကျွဲကျွဲကျွဲကျွဲကျွဲ	ကျား + မ	၁၀၀၀၀၀	၁၀၀၀
၂	ကျောက်ကျွဲကျွဲကျွဲကျွဲကျွဲ	"	၄၀၀၀၀၀	၁၀၀၀
၃	ကျောက်ကျွဲကျွဲကျွဲကျွဲကျွဲ	"	၁၀၀၀၀၀	၁၀၀၀
၄	ကျောက်ကျွဲကျွဲကျွဲကျွဲကျွဲ	"	၁၀၀၀၀၀	၁၀၀၀
၅	ကျောက်ကျွဲကျွဲကျွဲကျွဲကျွဲ	"	၁၀၀၀၀၀	၁၀၀၀

၆ ခြောက်လမ်းကျွဲကျွဲကျွဲ

ယား လူထုစီမံကိန်း၏ လာမည့် (၈) နှစ်အတွက်အကျိုးမဝင်သော ဦးစားပေး ဖွံ့ဖြိုးတိုးတက်မှု လုပ်ငန်း အစီအစဉ်များအားဖော်ပြပါ။

အဆင့်	ကျေးရွာအတွက် ဦးစားပေး ဖွံ့ဖြိုးတိုးတက်မှု လုပ်ငန်းစဉ်များ	အဆိုပြုသူ (အမျိုးသားများ/ အမျိုးသမီးများ/ အမျိုးသား+ အမျိုးသမီး)	အခန်းကဏ္ဍ
၁	ဗွိုက်ပျိုး ရေး/ဖွေးမြူရေးသား	ကျား + မ	
၂	စားစေ့ခြံစက်ခြံခြာခြံ	"	
၃	မျိုးချိုးစုံလှုပ်လှုပ်သစ်ကုန်	"	
၄	ကျွန်ုပ်တို့အတွက်	"	
၅	စက်ချုပ်သစ်ကုန်	"	

ဥက္ကဋ္ဌ ၊ ကျေးရွာစီမံကိန်းအထောက်အကူပြုကော်မတီမှ အတည်ပြုသည်။

အမည် ဒေါ်ခင်ခင်ခင် လက်မှတ် [Signature] နေ့စွဲ ၂၀၂၂.၀၂.၂၀

အမျိုးအမည်	အရက်	အမျိုးအမည်	အရက်
...	၀	...	၀
...	၂	...	၂
...	၄	...	၄
...	၆	...	၆
...	၈	...	၈

အမျိုးအမည်	အရက်	အမျိုးအမည်	အရက်
...	၀ + ၇၅၀	...	၀
...	...	...	၂
...	...	...	၄
...	...	...	၆
...	...	...	၈

ဒေါ်ခင်ခင်ခင်

ပုံစံ - ၅ - ၄ ကျေးရွာအုပ်စုစီမံကိန်းလုပ်ငန်းခွဲရွေးချယ်ခြင်းပုံစံ (Form PC 4)

လမ်းညွှန်ရွာက၊ စီမံကိန်းလုပ်ငန်းခွဲရွေးချယ်မှုအစည်းအဝေးပြီးနောက်တွင် ကျေးရွာအုပ်စုမှ CF/TFဝို.၏ အကူအညီရယူ၍ ကျေးရွာစီထောက်တော်မတီ၊ လက်မှတ်ရေးထိုးပြီး အဆိုပါပုံစံအား ပြည့်စုံအောင်ဖြည့်သွင်းရမည်။ ဤပုံစံအား ပြည့်စုံစွာဖြည့်သွင်းပြီးပါက ကျေးရွာအုပ်စုမှ ဖြိုထိုးထက်ရေးစီမံချက်တွင် TPIC သို့ ပေးပို့ရန်အတွက် နောက်ဆက်တွဲအဖြစ် ထားရှိရမည်။ CF မှ ကျေးရွာတစ်ရွာချင်းစီ၏ စီမံကိန်းလုပ်ငန်းခွဲစဉ်ရာ အချက်အလက်များကို MIS သို့ ထည့်သွင်းရမည်။ (ယခုနှစ်စီမံကိန်းလုပ်ငန်းခွဲ မလုပ် ကိုင်သော ကျေးရွာများ မပါဝင်ပါ။)

ကျေးရွာစည်းရုံးရေး/ဝန်ထမ်းအမည် ဦးကျော်စွာ ဦးကျော်စွာ

နေ့စွဲ 18.12.2016 စက်ဝန်းအားအမှတ်ဖြစ်ပေးပါ (V) ဝက်ဝန်း (၂) ဝက်ဝန်း (၃) ဝက်ဝန်း (၄)

ပြည်နယ်/တိုင်း မတီပေးပါ။ မြို့နယ် မောင်ဦး ကျေးရွာအုပ်စု ၁၁၆ (၂) ၃၃၆

ကျေးရွာအမည်	ဆောင်ရွက်မည့် လုပ်ငန်းများ	အတိုင်းအတာ	စနစ်/တိုက်ရိုက် အတိုင်းအတာနှင့် ရှိသူများ	အဆိုပြုတင်ပြသူ	စီမံကိန်းမှ ထည့်သွင်းမှု			စုစုပေါင်း
					ကျေးရွာမှ ထည့်သွင်းမှု	အခြားထည့်သွင်းမှု (ခေါ်ပြုပါ)	စုစုပေါင်း (ခေါ်ပြုပါ)	
သရေပြင်အိုက်	မောင်ဦး အေအေ	၃၀' x ၃၀' x ၁၂'		<input type="checkbox"/> ကျား <input type="checkbox"/> မ <input checked="" type="checkbox"/> ကျား + မ	၁၇၆၀၀၀၀	၈၀၀၀၀	၁၈၄၀၀၀၀	၁၈၄၀၀၀၀
	ကျေးရွာအုပ်စု	၁၇၀၀		<input type="checkbox"/> ကျား <input type="checkbox"/> မ <input checked="" type="checkbox"/> ကျား + မ	၄၀၀၀၀၀		၄၀၀၀၀၀	၄၀၀၀၀၀
ကင်းရှင်း	အင်းရှင်း	၃၀၀' x ၄၁'		<input type="checkbox"/> ကျား <input type="checkbox"/> မ <input checked="" type="checkbox"/> ကျား + မ	၁၇၁၀၀၀၀	၈၅၀၀၀	၁၇၉၅၀၀၀	၁၇၉၅၀၀၀
	မြေသားစာနံ	၁၅၀' x ၂၀၀' x ၃'		<input type="checkbox"/> ကျား <input type="checkbox"/> မ <input checked="" type="checkbox"/> ကျား + မ	၃၀၀၀၀၀		၃၀၀၀၀၀	၃၀၀၀၀၀

ရာထူး ကျေးရွာအုပ်စု စီ/ထောက်တော်မတီ ဥက္ကဋ္ဌ ဦးကျော်စွာ လက်မှတ်  
 အမည် ဦးကျော်စွာ ရာစွဲ ၁၈.၁၂.၂၀၁၆

နာဆင်းကလေးကျင်းပမည့်နေ့ရက် = 17.12.16

နာဆင်းကလေးကျင်းပမည့် နာရီနံပါတ် = 12:00

နာဆင်းကလေး ကျင်းပမည့် နေရာ = သပြေအိမ်

နာဆင်းကလေး ဝယ်ယူပစ္စည်း = ဦးကျော်စိန်ဦး၊ ဦးမျိုးဝင်းထွန်း၊ ဦးကျော်ကျော်ဝင်း

နာဆင်းကလေး တက်ရောက်သူ = ကျား ၁၅၂၊ မ ၆၂၊ ၂၁၄

နာဆင်းကလေး ရည်ရွယ်ချက် = လူထုမဟိုဠ်စီမံကိန်း၊ မိတ်ဆက်ရေး နှင့်

ဆေးကုသမှုတမ်းလွှာချုပ်ရေး

နာဆင်းကလေးကော်မတီ (၁) - လူထုစည်းရုံးရေးနှင့် ဦးကျော်စိန်ဦး ။ နာဆင်းကလေးကော်မတီ  
မှားယွင်းစွာ နာဆင်းကလေး ဖွဲ့စည်းပုံစံကို ပြောင်းလဲပါသည်။

နာဆင်းကလေးကော်မတီ (၂) - ဆုတ်ချယ်ရေးမှူး ဦးမင်းကျော် ။ ဗဟိုအဖွဲ့အစည်း  
ဖွဲ့စည်းပုံစံ ကျေးဇူးတင်မှု တက်ကြွစွာ ဖွဲ့စည်းပုံစံဆောင်ရွက်မှု  
တပ်ဆင် ပြောင်းလဲပါသည်။

နာဆင်းကလေးကော်မတီ (၃) - လူထုစည်းရုံးရေးနှင့် ဦးကျော်ကျော်ဝင်း ။ နာဆင်းကလေးဝယ်ယူ  
ရမည့် ရည်ရွယ်ချက်ကို ကျေးဇူးတင်မှုနှင့် ဖွဲ့စည်းပုံစံ  
ပါသည်။

နာဆင်းကလေးကော်မတီ (၄) - လူထုစည်းရုံးရေးနှင့် ဦးကျော်စိန်ဦး ။ လူထုမဟိုဠ်စီမံကိန်း  
နာဆင်းကလေး နှင့် ရည်ရွယ်ချက်ကို ဖွဲ့စည်းပုံစံပြောင်းလဲပါသည်။

နာဆင်းကလေးကော်မတီ (၅) - လူထုစည်းရုံးရေးနှင့် ဦးကျော်စိန်ဦး ။ နိုင်ငံတော်အဖွဲ့ဝင်နှင့်  
ခွဲစိတ်မှုအဖွဲ့အစည်း ကျေးဇူးတင်မှုနှင့် ဖွဲ့စည်းပုံစံပြောင်းလဲပါသည်။



အခမ်းအနားအစီအစဉ် (၆) - လူထုစည်းရုံးရေးမှူး ဦးမျိုးဝင်းထွဋ် မှ စီမံကိန်းဆောင်ရွက်ကာ

ရှင်းလင်းတော်ထား၍၊ စီမံကိန်းဆောင်ရွက်၍ အပိုင်း (၆) ပိုင်း ၊

အဆင့် (၁၄) ဆင့် စား ကျေးဇူးတူထူ နှင့် ဆွေးနွေးတင်ပြခဲ့ပါသည်။

အခမ်းအနားအစီအစဉ် (၇) - လက်ထောက်နည်းပညာမှူး ဦးမျိုးဝင်းထွဋ် မှ ကနဦးထုတ်ဖော်

လုပ်ငန်းများအကြောင်းနှင့် ကနဦးထုတ်ဖော် လုပ်ငန်းများ အကြောင်း

ဆွေးနွေးတင်ပြခဲ့ပါသည်။

အခမ်းအနားအစီအစဉ် (၈) - လက်ထောက်နည်းပညာမှူး ဦးမျိုးဝင်းထွဋ် မှ လုပ်ငန်းစဉ်ဆိုင်ရာ

သိမ်းဆည်း အကြောင်း ဆွေးနွေးတင်ပြခဲ့ပါသည်။ ဆက်လက်၍၊ ဘာသာ

ပတ်ဝန်းကျင် အကာအကွယ် နှင့် ဆူညံအကာအကွယ် များ အကြောင်းကို

ရှင်းလင်းတင်ပြခဲ့ပါသည်။

အခမ်းအနားအစီအစဉ် (၉) - လူထုစည်းရုံးရေးမှူး ဦးကျော်ဇော်ဦး မှ ကျား၊ မ ရှေးရာ

အခန်းကဏ္ဍများကို ဆွေးနွေးခဲ့ပါသည်။

အခမ်းအနားအစီအစဉ် (၁၀) - လူထုစည်းရုံးရေးမှူး ဦးကျော်ဇော်ဦး မှ ဆေးကုသရေးအဖွဲ့

ဖွဲ့စည်းခြင်းအပေါ် အခန်းကဏ္ဍများကို ကျေးဇူးတူထူနှင့်ဆွေးနွေးခဲ့

ပါသည်။

အခမ်းအနားအစီအစဉ် (၁၁) - လူထုစည်းရုံးရေးမှူး ဦးကျော်ဇော်ဦး မှ အပူဒဏ်နှင့်

တာဝန်ဝတ္တရားများကို ဆွေးနွေးတင်ပြခဲ့ပါသည်။

အခမ်းအနားအစီအစဉ် (၁၂) - လူထုစည်းရုံးရေးမှူး ဦးကျော်ဇော်ဦး မှ ဆေးကုသရေးနှင့်

အပူဒဏ်များအား ဆွေးနွေးခဲ့ပါသည်။

ကမ်းရိုးတန်းစာပေ (၁၃) - လူ့စည်းမျဉ်းနှင့် ဦးကျော်စွာ၏ မြေပုံရေးဆွဲချက်

၏ တစ်ဖက်တွင် ရှိသော မြေပုံရေးဆွဲချက်ကို မြေပုံရေးဆွဲချက်

အတိုင်းအတာ ရေးဆွဲချက်ပေးထားသည်။

ဦးကျော်စွာ

ဒေါ်ခင်မာမာ

တို့ကား ရေးဆွဲချက်ပေးသည်။

ကမ်းရိုးတန်းစာပေ (၁၄) - လူ့စည်းမျဉ်းနှင့် ဦးကျော်စွာ၏ မြေပုံရေးဆွဲချက်

ဒီဇိုင်းဆွဲချက်ပေးထားပြီး ဝတ်ဆင်မှုပုံစံ၊ ပုံစံရေးဆွဲချက်

ကမ်းရိုးတန်းစာပေများ ပြီးဆုံးစေရန် ရေးဆွဲချက်ပေးသည်။

ဒီဇိုင်းဆွဲချက်ပေးထားပြီး ဝတ်ဆင်မှုပုံစံ၊ ပုံစံရေးဆွဲချက်များ ( ၄ ) နှစ်တွင်

ပြီးဆုံးပေးသည်။ " "

စာစဉ်းကလေးကျင်းပတတ် ရက်စွဲ = 18.12.16

စာစဉ်းကလေးကျင်းပတတ် နာရီ = 12:00

စာစဉ်းကလေးကျင်းပတတ် နေရာ = ဘဝလေအိုဇ်

စာစဉ်းကလေး ဝတ်စုံ = ဦးကျော်ဇော်ဦး၊ ဦးမျိုးဝင်းထွန်း၊ ဦးကျော်အောင်

စာစဉ်းကလေး တတ်ကျောက်မှု = ကျား ၁၅၂၊ ၂၅၂၊ ၅၁၄

စာစဉ်းကလေး ရုပ်ပုံကွက် = လူမှုဆန်းစစ်မှုများ ဝတ်စုံများ၊ ကျေးဇူးဖွဲ့ဖွဲ့

တို့တတ်ရေးကစီကစီ ကျေးဇူးဖြင့် နှင့် ကျေးဇူးရှိမိမိ

စာတော်ကတင်အောင်ဖို့ ဖွဲ့စည်းရန်

ကလေးစာအုပ် စာစီကစီ (၁) - လူထုစည်းရုံးရေးနှင့် ဦးကျော်ဇော်ဦး မှ စာစဉ်းကလေး ယာယီရေး

စာစီကစီ များကို ကျေးဇူးတင်ပူဇော် နှင့် ဝန်ထုပ်ထွေးပေးပါသည်။

ကလေးစာအုပ် စာစီကစီ (၂) - လူမှုဆန်းစစ်ရေးများကို လူထုစည်းရုံးရေးနှင့် ဦးကျော်ဇော်ဦး

အတတ်တတ်ပညာများ ဦးမျိုးဝင်းထွန်း တို့မှ ကျေးဇူးတင်ပူဇော်

ပေးပေးအောင်ပေးရန် တစ်ခုခုရေးဆွဲကို တို့တတ်တတ်ပေးပါသည်။

(၁) ကျေးဇူးစာစီ (၂) လူမှုရေးကလေးစာစီဝတ်စုံ

(၃) ကျော်ဇော်ဦးရေးနှင့် (၄) စာစီကစီများ ချိတ်ဆက်ဖွဲ့ပေးထား

(၅) ကျေးဇူး ပင်ကျော်စီ (၆) ခုရှာခန့် ဖွဲ့စည်းပေးပါသည်။

(၇) ကျေးဇူး ကလေးစာစီအစီအစဉ်နှင့် ထိန်းချုပ်မှုပုံစံ တို့ပေးပေးပါသည်။

ကလေးစာအုပ် စာစီကစီ (၃) - ကျေးဇူးဖွဲ့ဖွဲ့တို့တတ်ရေး ကစီကစီ ကျေးဇူးတင်ပူဇော် စာစီရေးရေးနှင့်

များမှ ကျေးဇူးတင်ပူဇော် ပေးပေးအောင်ပေးရန် ကျေးဇူးတင်ပူဇော်

- အပျိုအရွယ်၊ အရွယ်အစား၊ ကိုယ်၊ စာအုပ်အမျိုးအစား၊ ရွေးချယ်ချက်များ

ဖော်ထုတ်ပြီး ဝေဖန်အသုံးပြု နေဆဲရှိ။ ကျေးဇူးတင်တောင်းဆိုရန် လိုအပ်သည်

(၄) နှစ်စာလုပ်ငန်းများ ဖော်ထုတ်ခဲ့ပါသည်။

ထပ်မံ - ကျော်လွန်ဆောင်ရွက်ရန်အတွက်အားပေးခြင်း

ဒုတိယနှစ် - ကျေးဇူးတင်တောင်းဆိုခြင်း

တတိယနှစ် အသုံးပြုကျော်လွန်ခြင်းနှင့် ကျေးဇူးတင်ခြင်း

စတုတ္ထနှစ် ကျေးဇူးတင်တောင်းဆိုခြင်း

အခန်းအနားစာစီစာဆိုင် (၄) - ကျေးဇူးတင်တောင်းဆိုခြင်းတစ်ရပ်ကို အထောက်အကူပြုပေးခြင်းနှင့်

လေ့ကျင့်ရန် ကိုယ်စားလှယ်များ ရွေးချယ်ခဲ့ပါသည်။ ထိုသို့ရွေးချယ်ရာတွင်

ဆိုင်ခန်းများနှင့် ကော်မတီများ၏ တာဝန်ထွက်ပေးမှုများကို ဖော်ပြရန်

ကျေးဇူးတင်တောင်းဆိုခြင်းနှင့် ဆောင်ရွက်ခဲ့ပါသည်။

အခန်းအနားစာစီစာဆိုင် (၅) - ကျေးဇူးတင်တောင်းဆိုခြင်း၊ ဒုတိယနှစ်စာစီစာဆိုင်၊ မိတ်ဆက်စာစီစာဆိုင်၊ ဒုတိယနှစ်

အခန်းအနားစာစီစာဆိုင်များ ပြီးဆုံးစေရန် ရွေးချယ်ခဲ့ပါသည်။

စီမံခန့်ခွဲခြင်း၊ မိတ်ဆက်စာစီစာဆိုင်၊ ဒုတိယနှစ် စာစီစာဆိုင်များ ( ၅ ) နှစ်တွင်

ပြုဆောင်ခဲ့ပါသည်။

။

ကဏ္ဍအလိုက် အခက်အခဲမှတ်တမ်း

ကဏ္ဍအလိုက် ဦးစားပေးပွံ့ဖြိုးရေးလုပ်ငန်းစဉ်များ

	စဉ်	လုပ်ငန်း	အဆိုပြုသူ	လ/နှစ်	လုပ်ဆောင်မည့်သူ	ပြင်ပမှထောက်ပံ့ပေးသူ
အခြေခံအဆောက်အအုံ	၁	ကျောက်ဆောင်သစ်တည်ဆောက်ခြင်း	ကျေးဇူး	၂၀၁၇	ဦးကျော်	
	၂	ကန်ကျေးဟပျဉ်ခြံခြင်း	"	"	"	
	၃	တာသစ်ကျောက်ခြံဆွဲဆွဲချောင်း	"	"	"	
	၄	ကျေးရွာအုပ်စုလမ်း	"	"	"	
	၅	ကျောက်လမ်းဆွဲဆွဲချောင်း	"	"	"	
အသက်မွေးဝမ်းကြောင်း/စိုက်ပျိုးရေး	၁	ကျောက်ကျေး မြေဖွဲ့ခြင်း	"	"	"	
	၂	ကန်စေတီဆောက်လုပ်ရေး	"	"	"	
	၃	ကျေးရွာအုပ်စု နည်းပညာရေး	"	"	"	
	၄	ကျေးရွာအုပ်စု အစားအသုံး	"	"	"	
	၅	ကျေးရွာအုပ်စု အစားအသုံး	"	"	"	
ကျန်းမာရေးနှင့် အာဟာရ	၁					
	၂					
	၃					
	၄					
	၅					
ပညာရေး	၁					
	၂					
	၃					
	၄					
	၅					
အခြား	၁					
	၂					
	၃					