

ပြည်ထောင်စုသမ္မတ မြန်မာနိုင်ငံတော် အစိုးရ  
စိုက်ပျိုးရေး၊ မွေးမြူရေးနှင့် ဆည်မြောင်းဝန်ကြီးဌာန  
ကျေးလက်ဒေသဖွံ့ဖြိုးတိုးတက်ရေးဦးစီးဌာန  
ညောင်ဦး မြို့နယ်



လူထုဗဟိုပြုစီမံကိန်း  
National Community Driven Development Project  
( NCDDP )



ကျေးရွာဖွံ့ဖြိုးရေးအစီအစဉ်  
Village Development Plan ( VDP )  
သပြေအိုင်အုပ်စု၊ ကုန်းရှည်ကျေးရွာ



- ၁။ မြို့နယ်မြေပုံ
- ၂။ ကျေးရွာမြေပုံ(တည်နေရာ)
- ၃။ အုပ်စုတွင်ပါဝင်သောကျေးရွာများစာရင်း
- ၄။ ကျေးရွာအခြေခံအချက်အလက်များ(ကျေးရွာသမိုင်းကြောင်း)
- ၅။ လူထုပူးပေါင်းပါဝင်သော လူမှုဆန်းစစ်ခြင်းနှင့် အကဲဖြတ်ခြင်းလုပ်ငန်းစဉ် (PSA/PRA) အကျဉ်းချုပ်
- ၆။ ကျေးရွာဖွံ့ဖြိုးရေးအစီအစဉ်အတွက်အသုံးပြုခဲ့သော PRA tools များနှင့် တစ်ခုချင်းစီအတွက် သုံးသပ်ချက်များ
- ၇။ ကော်မတီဝင်များရွေးချယ်ခြင်းနှင့်ကျေးရွာဖွံ့ဖြိုးရေးအစီအစဉ်ဆောင်ရွက်မှုမှတ်တမ်းခါတ်ပုံများ
- ၈။ ကျေးရွာအချက်အလက်(ပုံစံ-၁)
- ၉။ စီမံကိန်းစက်ဝန်းအချိန်ဇယား(ပုံစံ-၂)
- ၁၀။ ကျေးရွာဖွံ့ဖြိုးရေးဦးစားပေးအစီအစဉ်(ပုံစံ-၃)
- ၁၁။ ကျေးရွာအုပ်စုစီမံကိန်းလုပ်ငန်းခွဲရွေးချယ်ခြင်း(ပုံစံ-၄)
- ၁၂။ အစည်းအဝေးမှတ်တမ်းများ
- ၁၃။ ကဏ္ဍအလိုက်ဦးစားပေးဖွံ့ဖြိုးရေးလုပ်ငန်းစဉ်များ



# ညောင်ဦးမြို့နယ်လူထုဗဟိုပြု စီမံကိန်း

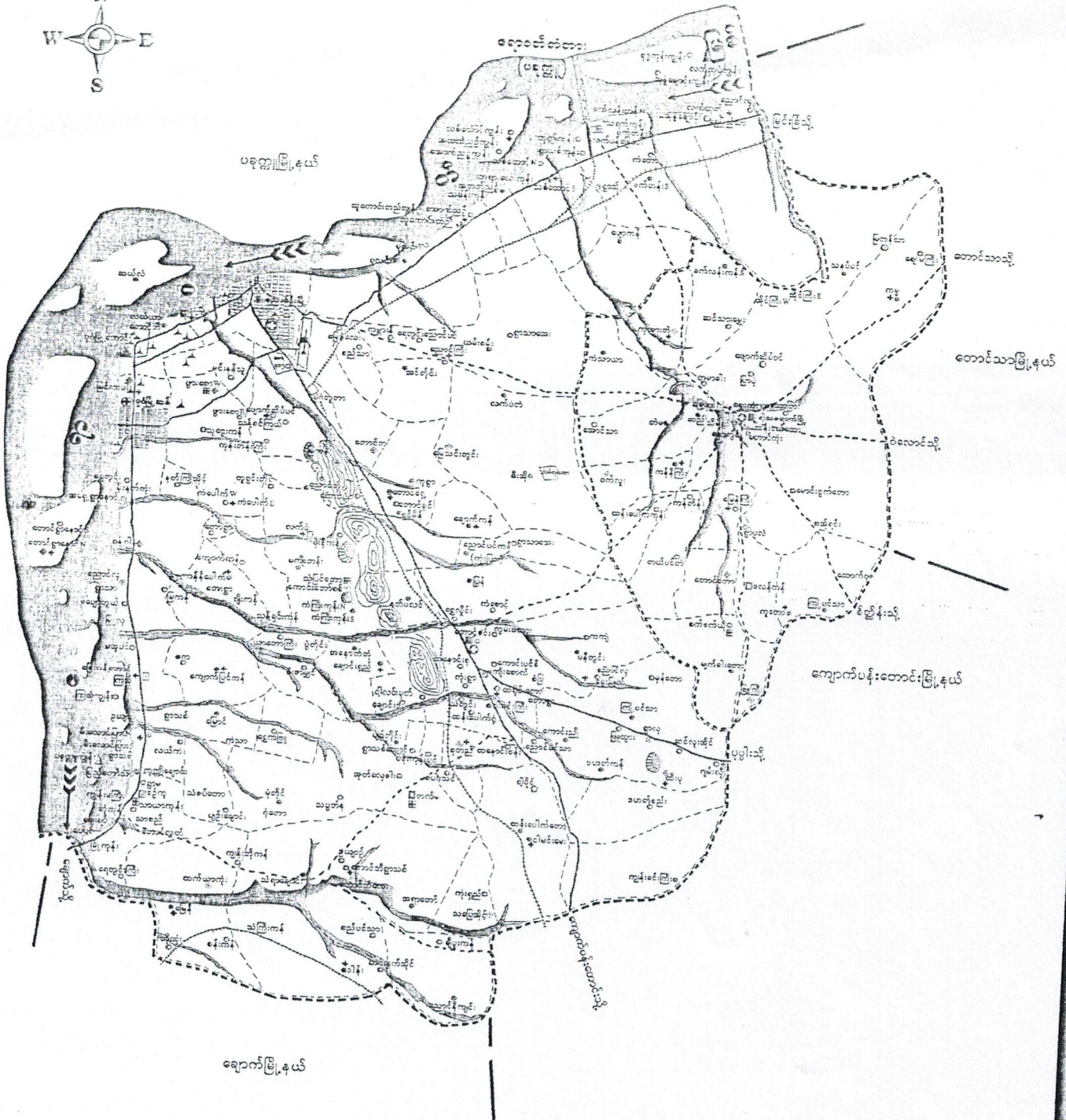

၇  
၈  
၉  
၁၀  
၁၁  
၁၂  
၁၃  
၁၄  
၁၅  
၁၆  
၁၇  
၁၈  
၁၉  
၂၀  
၂၁  
၂၂  
၂၃  
၂၄  
၂၅  
၂၆  
၂၇  
၂၈  
၂၉  
၃၀  
၃၁  
၃၂  
၃၃  
၃၄  
၃၅  
၃၆  
၃၇  
၃၈  
၃၉  
၄၀  
၄၁  
၄၂  
၄၃  
၄၄  
၄၅  
၄၆  
၄၇  
၄၈  
၄၉  
၅၀  
၅၁  
၅၂  
၅၃  
၅၄  
၅၅  
၅၆  
၅၇  
၅၈  
၅၉  
၆၀  
၆၁  
၆၂  
၆၃  
၆၄  
၆၅  
၆၆  
၆၇  
၆၈  
၆၉  
၇၀  
၇၁  
၇၂  
၇၃  
၇၄  
၇၅  
၇၆  
၇၇  
၇၈  
၇၉  
၈၀  
၈၁  
၈၂  
၈၃  
၈၄  
၈၅  
၈၆  
၈၇  
၈၈  
၈၉  
၉၀  
၉၁  
၉၂  
၉၃  
၉၄  
၉၅  
၉၆  
၉၇  
၉၈  
၉၉  
၁၀၀

သပြေအိုင်အုပ်စုတွင်ပါဝင်သောကျေးရွာများ

၁။ သပြေအိုင်ကျေးရွာ

၂။ ကုန်းရှည်ကျေးရွာ



# သယံဇာတအဖွဲ့အစည်း အဖွဲ့အစည်း

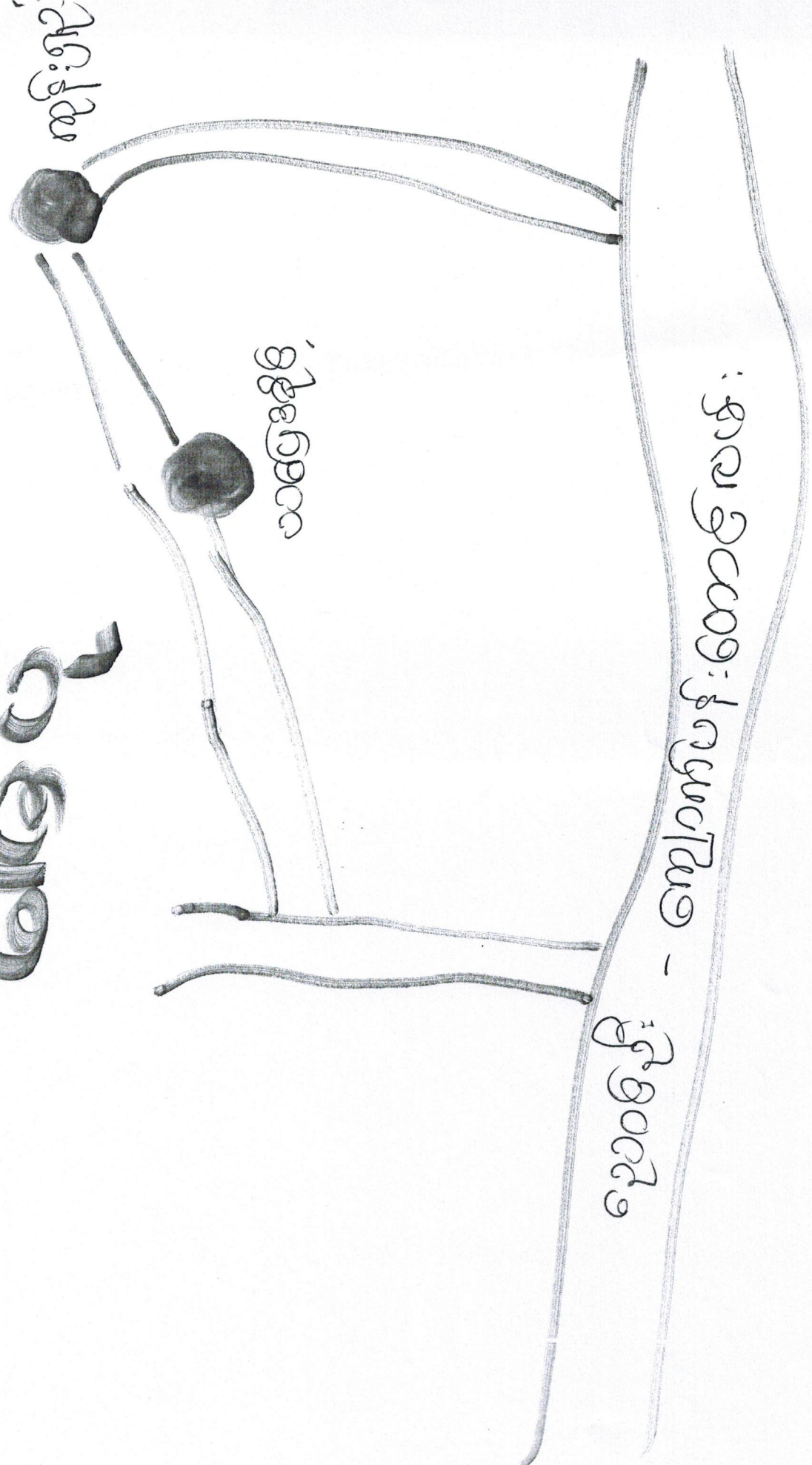

အပွင့် - အပွင့်အဖွဲ့အစည်း



ကုန်းဂါဉ် ဣဇာဒိယမိုင်း

\* ဒုဂ္ဂိတိတိကံ ဣဇာဒိယမိုင်း

\* ၁၃၂၅ ခုနှစ် ဣဇာဒိယမိုင်း

\* စတုရ် ခံ ဝဉ် ခိမ်ခြေ (၅၀) ပံဂြိုခံ

\* ငါ့မင်းမေး ၊ ထန်းပေါက်တော ၊ သ ဖြေဆိုဉ် ၊ အရာတော် နဲ့ ဆက်စပ်လျက်ရှိ

\* သဘာဝဘေး အန္တရာယ်ဖြစ်ပွားခံခြင်း ဖြစ်

\* ထန်း ၊ တောင်သူ အသက်မွေးဝမ်းကြေး

\* ခြေပဲ ၊ နှမ်း ၊ ခရမ်းချဉ် ၊ ပဲစင်းငုံ ၊ ရောင်း

\* ဆိတ် ၊ နွား ၊ အနည်းငယ်မွေးကြား

\* တဲတိုက် ပျော့ခိမ်ခြေ



လူထုပေါင်းဆုံပါဝင်သော လူမှုဆန်းစစ်ခြင်း နှင့် အားပြတ်ခြင်း လုပ်ငန်းစဉ်

(CPSA / PRA) အကျဉ်းချုပ် ဇယား

စဉ်	အကြောင်းအရာ	ရက်စွဲ	ဦးတည်ချက်	တက်ရောက်သူ			အဓိကဆွေးနွေးချက်
				ကျား	မ	ပေါင်း	
၁။	ကျေးရွာလူမှုရေး ဩဝါဒ အတတ်ပြင်ပ (social map, Resource map)	၁၁.၁၁.၂၀၁၉	ကျေးရွာသူ ကျေးရွာဘေးများ ကော်မတီဝင်များ	၂၀	၂၂	၄၂	ကျေးရွာပတ်ဝန်းကျင် အတွင်းရှိ အိမ်ခြေ၊ လယ်ခြေ စိုက်ခင်း၊ ဘဏ္ဍာပစ္စည်းများ စသော ကျေးရွာ၏ စက်မှုကိရိယာ အနေအထား ပြင်ဆင်မှုနှင့် အခြေအနေများကို စာအုပ်ဖော်ထုတ်ပါသည်။
၂။	ရာသီခွင်ပြ ဩဇာ (Seasonal Calendar)	၁၁.၁၁.၂၀၁၉	ကျေးရွာသူ ကျေးရွာဘေးများ ကော်မတီဝင်များ	၁၉	၂၀	၃၉	ရာသီဥတု စိုက်ပျိုးရေးနှင့် များလှသော လုပ်ငန်းများ၊ မွေးမြူရေး လုပ်ငန်းများ၊ ထိခိုက်မှုများနှင့် ပတ်သက်သည့် ပုံစံများ
၃။	ကျေးရွာအဖွဲ့ ဦးစားပေး အစီအစဉ် (Metric Ranking)	၁၁.၁၂.၂၀၁၉	အမျိုးသားအဖ အမျိုးသမီးအဖွဲ့	၂၀	၂၂	၄၂	ကျေးရွာသူကျေးရွာဘေးများ၏ ကျေးရွာအတွက် အဓိကလုပ်ငန်းစဉ်များကို စိစစ်ပြီး လုပ်ငန်းစဉ်များကို ညှိနှိုင်းတိုင်ပင်ရေးအဖွဲ့၏ အဖွဲ့ဝင်



လူတိုင်းပေါင်းစုံပါဝင်သော လူမှုဆန်းစစ်ခြင်း၊ ဆက်သွယ်ခြင်း၊ လုပ်ငန်းစဉ်

(PSA / PRA) ဆောင်ရွက်ခြင်း ချုပ် ဂဏာ

စဉ်	အကြောင်းအရာ	ရက်စွဲ	ဦးတည်ချက်	တက်ရောက်သူ			အဓိကဆွေးနွေးချက်
				ကျား	မ	ပေါင်း	
၄။	အဖွဲ့အစည်း၊ ချိတ်ဆက်မှု (Venn Diagram)	၁၄.၀၂.၁၆	ကျေးရွာသူ ကျေးရွာသားများ ကော်မတီဝင်များ ကျေးရွာအုပ်စု ရေးရာမှူးဝင်များ	၃၈	၂၀	၅၈	ကျေးရွာအတွင်းတွင် ရှိနေသော လူမှုအဖွဲ့ အစည်းများ ၅ နှစ်ကျေးရွာ လူတိုင်းအဖွဲ့၊ ချိတ်ဆက် နေ့ကို ထိစာသတ်ခြင်း ရှိကော်မတီအဖွဲ့ ရှိပါသည်။
၅။	လူမှုစီးပွား အဆင့်ဆန်းစစ် ခြင်း (Wealth Ranking)	၁၄.၀၂.၁၆	ချမ်းသာ၊ အလုပ်အကိုင်၊ ငွေပိုင်း	၂၀	၂၁	၄၁	ကျေးရွာအတွင်းရှိ လူမှုပွား အကြား ငွေကြေး ပစ္စည်း ပစ္စည်း၊ ခေတ်စားဆိုင်ရာ နှင့် အဆင့်မြင့်မြောက်ခြင်း ဖြစ်ပြီး ကျေးရွာ အတွက် လုပ်ငန်းများ ဝင်ရောက် အစိုးရနှင့် များစွာ ထည့် ထွန်းထားခြင်း ရရှိသည်။ ခံကြာသည်။
၆။	ဖိစက်မှု ကွန်ယက် (Spider Web)	၁၄.၀၂.၁၆	ကျေးရွာသူ၊ ကျေးရွာသား များ၊ အမျိုးသား အုပ်စု၊ အမျိုးသမီး အုပ်စု	၅၉	၂၀	၇၉	အမျိုးသား ၅၉၊ အမျိုး သမီးများအား အလုပ်အကိုင်ကွင်း၊ အဖွဲ့ တိုင်းကွင်း၊ အဖွဲ့ ယူဆောင်ခြင်း ဖြစ်ပြီး အဖွဲ့အစည်းများ အဖွဲ့အစည်းများ ခံကြာသည်။



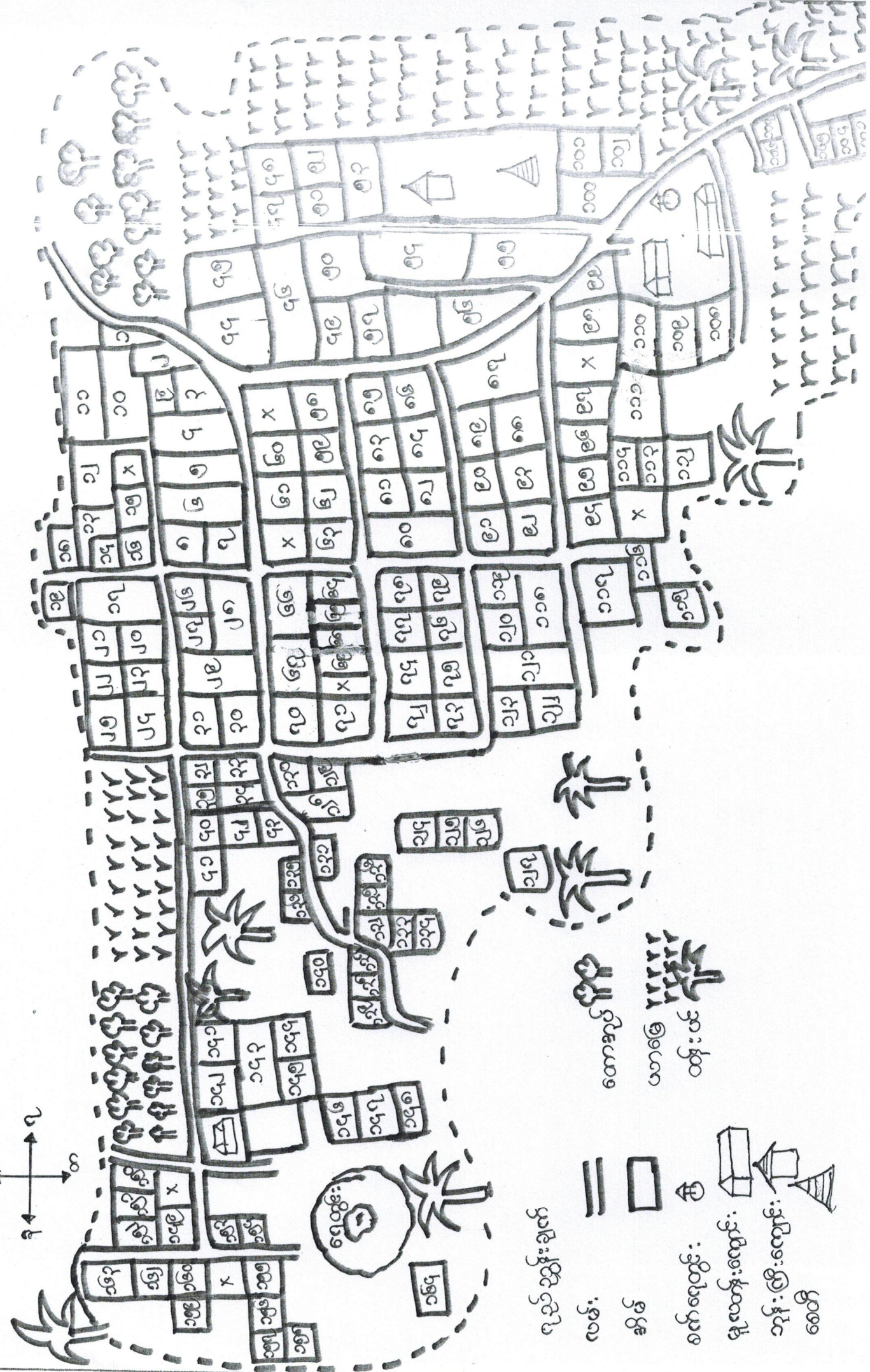
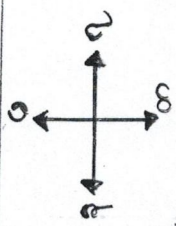

ရည်ညွှန်းချက်

- လမ်း:
- ခရီး:
- စက်ရောင်း:
- ပူလောင်းရောင်း:
- ဘုန်းကြီးရောင်း:
- စေတီ:

ကောအုပ်စု

ယာစတီ

ထန်းဖ်



“ ဂုဏ်ကျေးဇူးဒီဂရီဒီဂရီ: ဖြစ်ပြစ်ခြင်း ”

ဆွေးနွေးချက် နှစ်ဆန်းဆန်းစစ်ချက်

- ယာများ ၊ ဝတ်တော်များ ၊ ချောစီး ၊ တောတောင်များ ကို ခြံခိုခြင်း ၊ အသက်မွေးဝမ်းကြောစီး ပြုကြပါသည် ၊
- ဆောက်သုံးဂျေ ဖူလုံ ဝေဝင်လည်း ဂျေခပ်ဂျေ တွင် အချိန်ကြာ ဖြစ်ခြင်း ၊
- လမ်းများ မြားလည်း ကျန်းမာစေပြီး ကြမ်းတမ်းပါသည် ၊
- ကြွပ်ဝတ်များ ပါဝင်ကာ တွင်း ဂျေထိုင်ပြီး နွမ်းပါးသူများ ပါဝင်ကာ ဖွဲ့စည်း ဖွဲ့စည်း ဖွဲ့စည်း ထိုင်ကြပါသည် ၊
- ဝတ်စုံလည်း ဗုဒ္ဓဘာသာဝင်များ ဖြစ်ပြီး နွေရာသီအလုပ်ကို ပြုပြီးပါး လောင်အောင် အခြား ဝေဝင်များ သို့ သွားရောက်လုပ်ကိုင်နေပါသည် ၊

တိုးတက်မှုရှိ လိုအပ်သော အချက်များ

- လမ်းပန်းဆက်သွယ်ရေး
- ဖြစ်စေပြီး ရှိ ဂျေ
- အသက်မွေးဝမ်းကြောစီးလုပ်ငန်း များ ပေါ်ပေါက်လာရန်
- မူလတန်း မြှုပ်နှံပေးရန် ၊ အဆင့် သို့ တိုးတက်ရန်
- ကျန်းမာရေး ဆေးပေးဆေးရန် ရှိရန်







“ ဥစ္စာတရ ကြွယ်ဝမှုထောင့် ”

ဆွေးနွေးခြင်း၊ ဖြစ်ပေါ်စေခြင်း၊ ဆန်းစစ်ခြင်း

- ကျေးဇူးတူထွက် နှစ်ပေါင်းထောင်စီထောင်စီ ၃၅ နှိပ်ပါသည်။
- ဆင်းရဲ နှစ်ပေါင်း ၁၀၀၀ အကြောင်း၊ အခြားမှာ များစွာ၊ လျှောက်၊ များစွာ လုပ်ကိုင်ရသောကြောင့်၊ ပုံမှန် ဝင်ငွေ မရှိခြင်း၊ ကမ္ဘာလေး များခြင်း၊ သားထောက်ခြင်းခံ မရှိခြင်း၊ အသက်မွေးဝမ်းကျောင်း လက် ချုပ်ပညာ ဆောက်ခြင်း၊ ကလေးများ၊ အားကျောင်း၊ မဝဝေး ခိုခြင်း။
- အစီအစဉ်များ ဆွဲ ရာထွက် နှစ်ပေါင်း ၁၀၀ များ၊ အားလပ်ချိန်တွင် ရေးဆွဲခြင်း၊ ၁၀၀၀ နှင့် ၁၀၀၀ လိုအပ်ချက် များကို ဦးစားပေး ဖော်ထုတ်ခြင်း။
- လမ်းထိပ်ကလေးခြင်း၊ ကြောင့် လုပ်အားခ ရရှိခြင်း၊ ဆေးပေးချိန် များရှိခြင်း၊ ကြောင့်၊ ဝေးလံသော ငှက်များ၊ အသွားရမှု ငွေ ကျန် ကျန်လျှောက်သာ ခြင်း။
- ရှေ့မှ ရေးလုပ်ငန်း များ၊ ကြောင့် ကလေး များ၊ ရှေ့ပိုင်း နည်းနဲ့ ကျောင်းထဲ ဝင်ကြောင်း ရှိ အချိန် ပိုမို ရရှိခြင်း။

















# ကျား ၊ မ ရေးရာပင့်ကူအိမ် နှိုင်းယှဉ်ခြင်း

ကျေးရွာ - ကျီးဥယျာဉ်  
၂

အုပ်စု - ဘာပြေအုတ်

ရက်စွဲ သု.ခ.၁၆

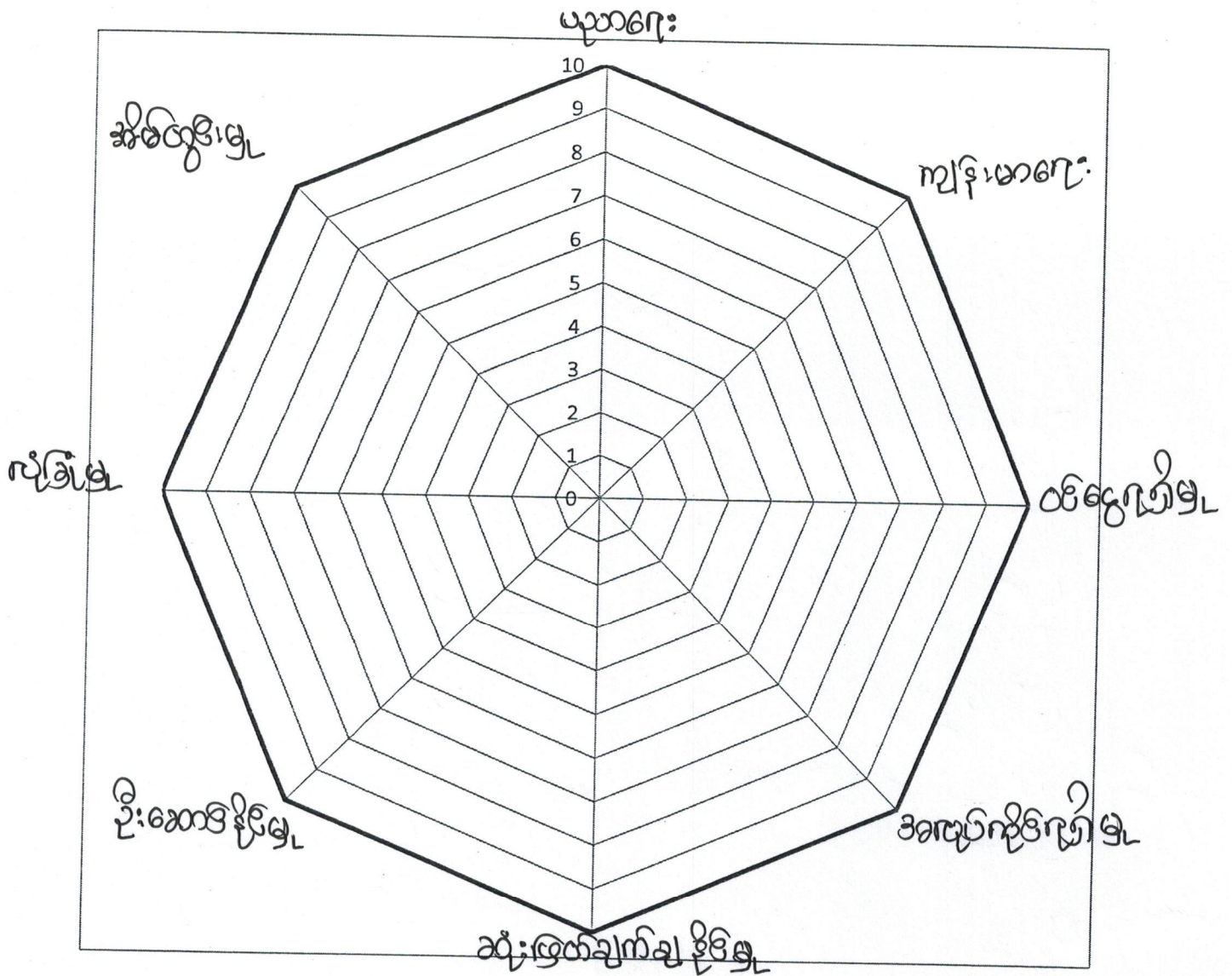

— ကျား  
— မ

ဦးဆောင်သူ - ဦးဗျာဠိမင်း ၊ ဒေါ်သင်းသင်းချို



“ ပဓိကုဇာတ် သုံး သပ်ခြင်း ”

ဆွေးနွေးခြင်းဖြင့် ဆန်းစစ်ခြင်း

- အမျိုးသမီးများ ဝမ်းပျက်ခြင်း ခံယူရခြင်း၊ ဆုံးဖြတ်ချက်ချခြင်း ၊  
 ပါဝင်ခွင့်၊ အားရည်၊ ဝတ်စုံ - ဥပမာ - အမျိုးသားများ ဝမ်းပျက်ခြင်း၊  
 ပါဝင်ဆုံးဖြတ်ခွင့်၊ ဝတ်စုံ အမျိုးသမီးများ ဖြစ်ခြင်း၊  
 အမျိုးသမီးများ ဝတ်စုံ နည်း၊ ရေတိုကပ်ခြင်း၊ အိမ်ထောင်  
 ကိစ္စ တွင်သာ ဂုဏ်ရှိ ဖြစ်ခြင်း၊ ဖြစ်ရေ တက်သည်။
- အမျိုးသမီးများသည် ဝမ်းပျက်ရသော အားရည် တွင် နည်း  
 ပြီး အိမ်ထောင်တွင်သာ ဂုဏ်ရှိခြင်း ၊ ဗညာရေး၊ အားရည်  
 ရှိခြင်း၊ ဖြစ်ခြင်း မဖြစ် ဆုံးဖြတ် ဂုဏ် ပါဝင်ဆုံးဖြတ်  
 ခွင့် မရှိဘဲ ဖြစ်ရေ တက်သည်။
- ကျေးဇူးတင် အမျိုးသမီး ဝမ်းပျက် ဆွေးနွေးခြင်း များ၊ ဖျတ်ခြင်း  
 ခွင့်ဖြင့် ဖျတ် အားရ များတော်မူ ပေးခြင်း၊ ဖြစ် ဖြစ်ခြင်း၊  
 ရေး ဖျတ်ခြင်း များ၊ ဆောင်ရွက်ရာ တွင် အမျိုးသမီး များ  
 အား ရက်တို့ ခေါ်ခြင်းဖြင့် ကျွန်ုပ်တို့ ဖြစ်ခြင်း။



ဆေးကုသမှု - ဆေးကုသရေး၊ အောက်ဖွဲ့



“အဖွဲ့အစည်း: သိုက်ဆက် မျှ မြေပုံ”

ဆွေးနွေး: ခြေ၊ ခြေ၊ ဆင်းစစ်ခြင်း

- ကျေးရွာတွင် ဂျာဇီဇ်ဇာ၊ သည် ကျေးရွာအတွင်း အဖွဲ့အစည်း၊ များ၍ ဖွဲ့စည်း တိုးတက်ရေး တွင် အဓိက ဦးဆောင် သည်
- ကျန် အဖွဲ့အစည်း၊ များ သည် လည်း ဂျပန်အဖွဲ့ ဖြစ်တိုး တက်ရေး အတွက် ဖိတ်ခေါ် ပေါင်း ဆောင်ရွက်သည်
- ဝန်ထမ်း၊ ကျန်းမာရေး နှင့် ဝန်ထမ်း ဖို့ အဓိကဆောင်ရွက် သည်
- ဆယ်ချုပ်ရေး ဇာ၊ အဖွဲ့သည် ဤ နယ်ဆယ်ချုပ်ရေး ဇာ၊ နှင့် ဂျီစီ၊ ဤ နယ်ဆယ်ချုပ်ရေး ဇာ၊ နှင့် ကျေးလက် ဦးစီး ဌာန များ ဆက်သွယ် ဆောင်ရွက် သည်။ လမ်း၊ တံတား၊ ရေပေးရေး၊ မီးလင်းရေး ဖွဲ့စည်း များ နှိပ်က ကျေးလက် ဦးစီး ဌာန သို့ ဆယ်ချုပ်ရေး ဇာ၊ ဗဟိုဆင့် ဆက်သွယ် ဆောင်ရွက် သည်
- စာပေ ဖြန့်ချိ နှင့် ပတ်သက်၍ ဤ နယ်ဆယ်ချုပ်ရေး ဇာ၊ နှင့် သာကစ ဘေးအန္တရာယ် (သို့) အရေးပေါ် အခြေအနေ ပေါ်ပေါက်ပါက ဤ နယ်ဆယ်ချုပ်ရေး ဇာ၊ နှင့် ဆက်သွယ် ဆောင်ရွက် သည်





ကော်မတီဝင်များ ရွေးချယ်ခြင်း နှင့် ကျေးရွာဖွံ့ဖြိုးရေးအစီအစဉ်  
ဆောင်ရွက်မှု မှတ်တမ်းဓာတ်ပုံများ





၂၀၁၅ ခုနှစ်

အထွေထွေ အချက်အလက်

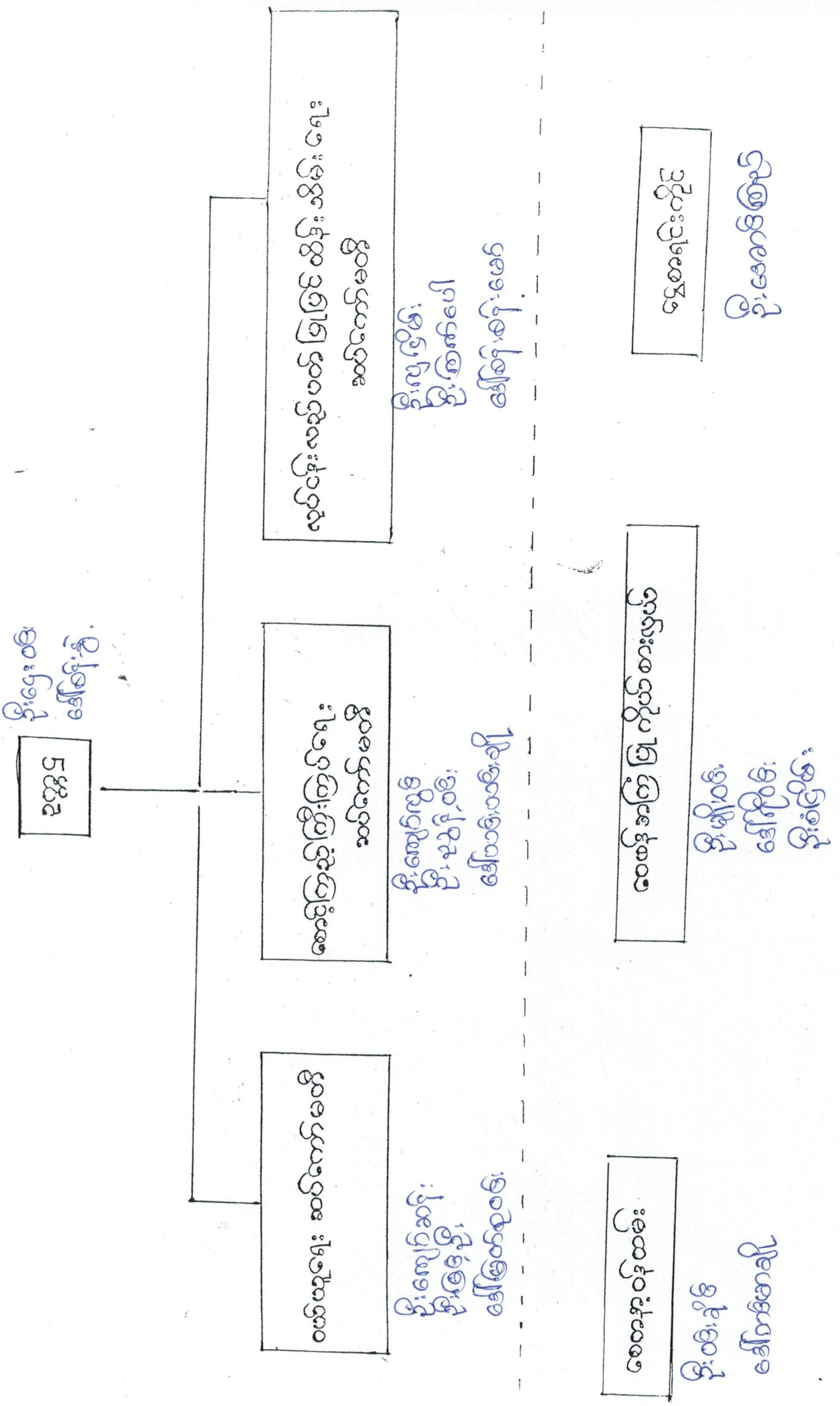



*Handwritten mark*

ပုံစံ - ၈ - ၁ ကျေးရွာအခြေခံအချက်အလက်များ (Form PC 1)

လမ်းညွှန်ချက်။ ကျေးရွာတစ်ရွာသို့ ပထမဆုံးမိတ်ဆက်ခရီး သွားရောက်သောအခါ လူထုစည်းရုံးရေးမှူးသည် ကျေးရွာ ခေါင်းဆောင်များအား ကျေးရွာအချက်အလက်များကို မေတ္တာရပ်ခံ၍ တောင်းခံရသည်။ ဤအချက်အလက်များကို စီမံကိန်း မိတ်ဆက်အစည်းဝေးမတိုင်မီတောင်းခံရမည်။ စီမံကိန်းမိတ်ဆက်အစည်းဝေးတွင် လူထုစည်းရုံးရေးမှူးသည် ဤအချက်အလက် များအား စစ်ဆေးပြီး မှန်ကန်အောင်ပြုလုပ်ရမည်။ ပြီးနောက်တွင် လူထုစည်းရုံးရေးမှူးမှ သတင်းအချက်အလက်ထံသို့ Tablets မှ တဆင့် ဖြည့်သွင်းရမည်။

ကျေးရွာအုပ်ချုပ်ရေးမှူး အမည် <i>ဦးအောင်စိန်</i>	ကျေးရွာအုပ်ချုပ်ရေးမှူး၏ ဖုန်းနံပါတ် <i>၀၉ - ၃၃၁၄၉၉၉၅</i>	လူထုစည်းရုံးရေးမှူး၏ အမည် <i>ဦးကျော်စွာ</i>
ပြည်နယ်၊ တိုင်းဒေသကြီး၊ မြို့နယ် <i>ပဲခူးတိုင်း၊ မြို့နယ်</i>	ကျေးရွာအုပ်စု <i>သစ်တော</i>	ကျေးရွာ <i>ကျေးရွာ</i>

က။ လူဦးရေ

လူမျိုးစု	အိမ်ထောင်စုအရေအတွက်	ကိုးကွယ်သည့်ဘာသာ	အိမ်ထောင်စုအရေအတွက်
လူမျိုးစု (၁) <i>ဗမာ</i>	<i>၁၈၀</i>	ဘာသာ (၁) <i>ဗုဒ္ဓ</i>	<i>၁၈၀</i>
လူမျိုးစု (၂) -----		ဘာသာ (၂) -----	
လူမျိုးစု (၃) -----		ဘာသာ (၃) -----	
လူမျိုးစုရော -----		ဘာသာရော -----	
	အရေအတွက်		
မသန်စွမ်းသူများ	<i>၄</i>	<i>၄</i>	<i>၄</i>
သက်ကြီးရွယ်အိုများ (၆၅ နှစ် နှင့် အထက်)	<i>၃၀</i>	<i>၄၃</i>	<i>၂၀</i>
စစ်ဘေးရှောင်			

	အမျိုးသား (အရေအတွက်)	အမျိုးသမီး (အရေအတွက်)
လူဦးရေ		
လူမျိုးစု (၁) <i>ဗမာ</i>	<i>၄၄၈</i>	<i>၆၁၄</i>
လူမျိုးစု (၂) -----		
လူမျိုးစု (၃) -----		
အိမ်ထောင်ဦးစီး		

(ခ) အခြေခံအဆောက်အအုံ အသုံးအဆောင်များ

စာသင်ကျောင်း	အမှတ် ခြံစံပါ	ကျန်းမာရေး	အမှတ် ခြံစံပါ	ဘာသာရေး အဆောက် အအုံများ	အမှတ် ခြံစံပါ
အထက်တန်းကျောင်း	<input type="checkbox"/>	ဆေးရုံ	<input type="checkbox"/>	စေတီ	<input checked="" type="checkbox"/>
အလယ်တန်းကျောင်း	<input type="checkbox"/>	ကျန်းမာရေးဌာန	<input type="checkbox"/>	ဘုန်းကြီးကျောင်း	<input checked="" type="checkbox"/>
မူလတန်းကျောင်း	<input checked="" type="checkbox"/>	ကျန်းမာရေးဌာနခွဲ	<input type="checkbox"/>	ဟိန္ဒူဘုရားကျောင်း	<input type="checkbox"/>
မူကြိုကျောင်း	<input type="checkbox"/>	ဆေးပေးခန်း	<input type="checkbox"/>	ခရစ်ယာန်ကျောင်း	<input type="checkbox"/>
အခြား	<input type="checkbox"/>	အခြား	<input type="checkbox"/>	ဗလီ	<input type="checkbox"/>
				အခြား	<input type="checkbox"/>
မှတ်ချက်		မှတ်ချက်		မှတ်ချက်	



(ဂ) ကျွမ်းကျင်သူများမှတ်တမ်း (ကျေးရွာတွင်နေထိုင်သော သို့မဟုတ် တခြားရွာမှလာရောက်သော ကျွမ်းကျင်သူများ)

(၁) စာသင်ကျောင်း			(၂) ကျန်းမာရေး			(၃) လက်မှုပညာရှင်		
	ရွာတွင် နေထိုင်သူ	အခြား ရွာမှ လာသူ		ရွာတွင်နေ ထိုင်သူ	အခြား ရွာမှ လာသူ		ရွာတွင် နေထိုင်သူ	အခြား ရွာမှ လာသူ
မူလတန်းပြဆရာ/မ	<input type="checkbox"/>	<input checked="" type="checkbox"/>	ဆရာဝန်	<input type="checkbox"/>	<input type="checkbox"/>	လက်သမား	<input checked="" type="checkbox"/>	<input type="checkbox"/>
အထက်တန်းပြဆရာ/မ	<input type="checkbox"/>	<input type="checkbox"/>	လက်ထောက် ကျန်းမာရေးမှူး	<input type="checkbox"/>	<input type="checkbox"/>	ပန်းရံ	<input type="checkbox"/>	<input type="checkbox"/>
အလယ်တန်းပြဆရာ/မ	<input type="checkbox"/>	<input type="checkbox"/>	အမျိုးသမီးကျန်းမာရေး ဆရာမ	<input type="checkbox"/>	<input type="checkbox"/>	လျှပ်စစ်ကျွမ်းကျင်၊ မီးသမား	<input type="checkbox"/>	<input type="checkbox"/>
မူကြိုဆရာ/မ	<input type="checkbox"/>	<input type="checkbox"/>	သားဖွားဆရာမ	<input type="checkbox"/>	<input type="checkbox"/>	ရေပိုက်သွယ်သူ	<input type="checkbox"/>	<input type="checkbox"/>
အခြား	<input type="checkbox"/>	<input type="checkbox"/>	ပြည်သူ့ကျန်းမာရေး လုပ်သား	<input checked="" type="checkbox"/>	<input type="checkbox"/>	စက်ပြင်ဆရာ	<input type="checkbox"/>	<input type="checkbox"/>
မှတ်ချက်			မှတ်ချက်			မှတ်ချက်		

(ဃ) ကျေးရွာသို့ ရောက်ရှိနိုင်သည့် လမ်းအခြေအနေ / ကျေးရွာတစ်ရွာသည် ၎င်း၏ ကျေးရွာအုပ်စုနှင့် ဆက်သွယ်ထားသော လမ်းအခြေအနေ (အောက်ပါတို့ကိုပိုင်းပါ)

ကျောက်ကြမ်းလမ်း: \_\_\_\_\_ ကတ္တရာလမ်း: \_\_\_\_\_ ကွန်ကရစ်လမ်း: \_\_\_\_\_ မော်တော်ဆိုင်ကယ်လမ်း: \_\_\_\_\_  
 ကျောက်ခင်းလမ်း: မြေသားလမ်း လူသွားလမ်း: \_\_\_\_\_ အခြား: \_\_\_\_\_

(င) ကျေးရွာဖွံ့ဖြိုးမှုစီမံချက်

ပိုင်းပါ။

(၁) လူထုပဟိုပြုစီမံကိန်းမစတင်မီ ဤကျေးရွာတွင်ကျေးရွာဖွံ့ဖြိုးမှု စီမံချက်ရှိခဲ့ပါသလား? ရှိပါသည်/မရှိပါ/မသိပါ  
 (၂) ရှိခဲ့ပါလျှင် ဤစီမံချက်ကို မည်သည့် ခုနှစ်တွင်ပြင်ဆင်ခဲ့ပါသနည်း? နှစ်-----/မသိပါ  
 (၃) ဤစီမံချက်ကို မြို့နယ်မှအတည်ပြုခဲ့ပါသလား? ပြုခဲ့ပါသည်/မပြုခဲ့ပါ/မသိပါ

(စ) ခရီးအကွာအဝေး

(၁) ဤကျေးရွာ၏ပဟိုမှ ၎င်းကျေးရွာအုပ်စု၏ပဟိုအထိ ခရီးမိုင်မည်မျှကွာဝေးသနည်း? မိုင်-----/မသိပါ  
 (၂) ဤကျေးရွာမှ ၎င်းကျေးရွာအုပ်စုပဟိုအထိ သွားလာရာတွင်ကြာမြင့်သည့်အချိန်။

ခြောက်သွေ့ ရာသီတွင်ကြာချိန်----- ၄၅ မိနစ် ----- ထော်လာဂျီ/မော်တော်ဆိုင်ကယ်/ခြေလျှင်/လား/မော်တော်ဘုတ်/  
 အခြား: -----  
 မိုးရာသီတွင်ကြာချိန်----- ၄၅ မိနစ် ----- ထော်လာဂျီ/မော်တော်ဆိုင်ကယ်/ခြေလျှင်/လား/မော်တော်ဘုတ်/  
 အခြား: -----

(ဆ) ပတ်ဝန်းကျင်ဆိုင်ရာ သဘာဝဘေးအန္တရာယ်

ဤကျေးရွာတွင် ရေကြီးခြင်းကဲ့သို့ သဘာဝဘေးအန္တရာယ်ကျရောက်ဖူးခြင်း ရှိပါသလား။  
 မရှိပါ  ရှိပါသည် ရှိလျှင်ဖော်ပြပါ -----



(ဇ) ကျေးရွာတွင် ဖွဲ့စည်းထားသော အဖွဲ့အစည်းများ

လူထုဗဟိုပြုစီမံကိန်းမတိုင်မီ ဤကျေးရွာတွင် ကျေးရွာဖွံ့ဖြိုးရေးအတွက် အစိုးရ (သို့) ရွာသားများကိုယ်တိုင်(သို့) စီမံကိန်းတစ်ခုခုမှ ဖွဲ့စည်းထားသည့် အဖွဲ့အစည်းများရှိပါသလား။

(၁) လူမှုကုန်သွယ်ရေးအသင်း

(၂) -----

(ခ) GAD ဖွဲ့စည်းတတ်မြောက်ရေးအဖွဲ့

ကျေးရွာခေါင်းဆောင်

အမည် ဦးမောင်မောင်

လက်မှတ် မောင်မောင် နေ့စွဲ ၁၂.၁၂.၂၀၁၆

လူထုစည်းရုံးရေးမှူး

အမည် ဦးကျော်စိန်

လက်မှတ် ကျော်စိန် နေ့စွဲ ၁၂.၁၂.၂၀၁၆

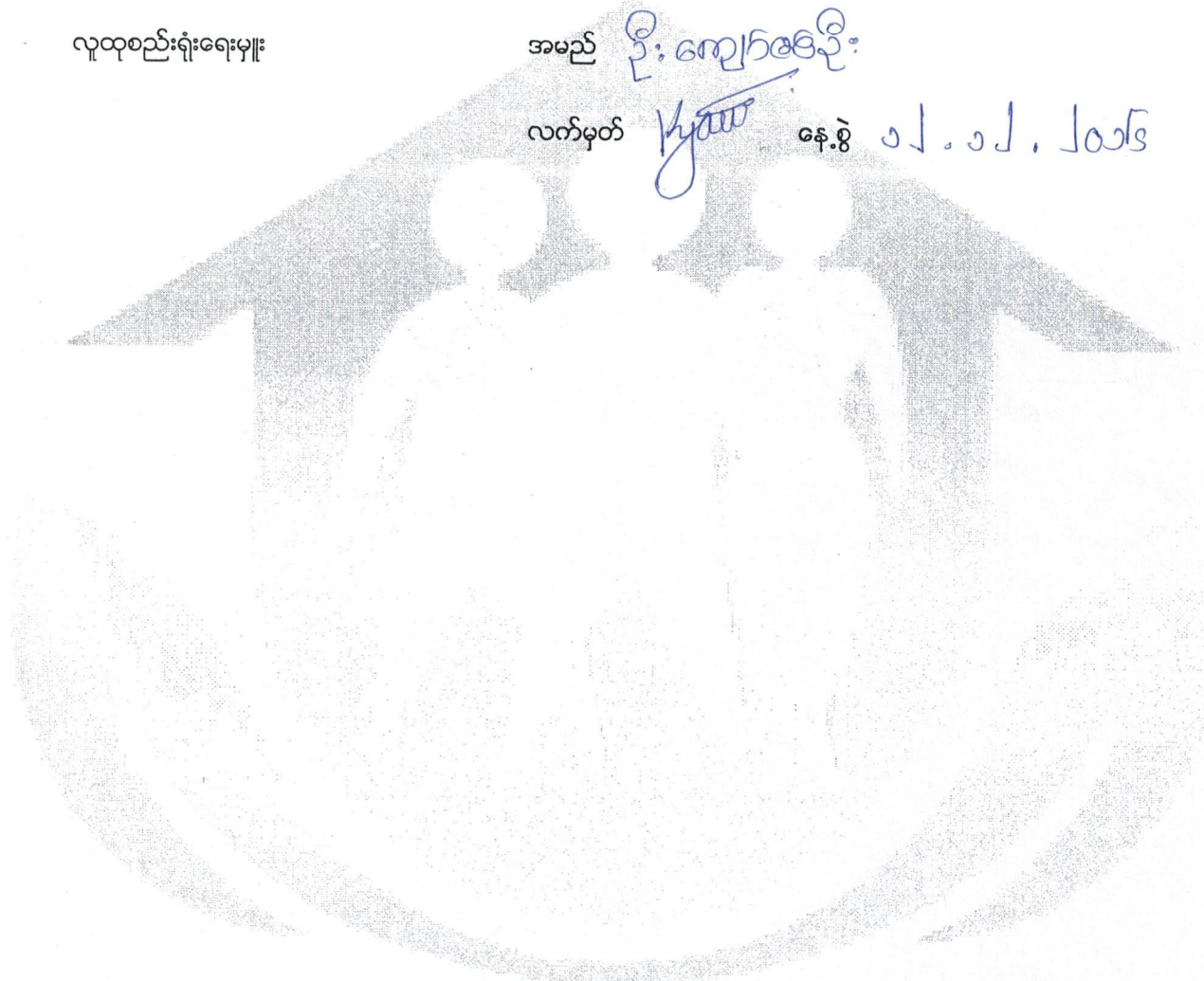



ပုံစံ - ၈ - ၂ - စီမံကိန်းစက်ဝန်းအချိန်ဇယား (PC 2)

လမ်းညွှန်ချက်၊ သက်ဆိုင်ရာလူထုစည်းရုံးရေးမှူး/လက်ထောက်နည်းပညာနည်းပညာမှူးများမှ စီမံကိန်းစက်ဝန်းအဆင့်တစ်ခုစီပြီးစီးတိုင်း ကျေးရွာနှင့် ကျေးရွာအုပ်စုအတွက် ဤပုံစံကို ဖြည့်သွင်းရမည်။

စည်းရုံးရေးမှူး/ဝန်ထမ်း အမည် ဦးကျော်စစ်ဦး

နေ့စွဲ ၂၂.၀၂.၂၀၁၆

ဖြည့်နယ်/တိုင်း မန္တလေး မြို့နယ် ပုသိမ်မြို့ ကျေးရွာအုပ်စု သစ်လင်း ကျေးရွာ ကျေးရွာ

စက်ဝန်းအားအမှတ်ဖြစ်ပါ  စက်ဝန်း(၁)  စက်ဝန်း(၂)  စက်ဝန်း(၃)  စက်ဝန်း(၄)  စက်ဝန်း(၅)

စီမံကိန်းဆောင်ရွက်မှုအဆင့်များ	နေ့စွဲ		အစည်းအဝေးတွင်တက်ရောက်သူအရေအတွက်				လူမျိုးစုတက်ရောက်သူ အရေအတွက် နှင့် လူမျိုးစုအမည်
	စတင်သည့် နေ့	ပြီးဆုံးသည့်နေ့	အမျိုးသား အရေအတွက်	အမျိုးသမီး အရေအတွက်	အိမ်ထောင်စု အရေအတွက်		
၁။ ကျေးရွာစီမံကိန်း မိတ်ဆက်အစည်းအဝေး	၂၂.၀၂.၁၆	၂၂.၀၂.၁၆	၇၆	၅၅	၁၃၁		
၂။ ကျေးရွာခွဲခြားပြီးရေး စီမံချက်ရေးဆွဲခြင်း အစည်းအဝေး	၂၃.၀၂.၁၆	၂၃.၀၂.၁၆	၅၆	၆၇	၁၂၇		
၃။ ကျေးရွာအုပ်စု လုပ်ငန်းဆုံးဖြတ်ချက်ချသည့် အစည်းအဝေး	၂၃.၀၂.၁၆	၂၃.၀၂.၁၆	၂၆	၁၀	၃၆		
၄။ မြို့နယ်အဆင့် စီမံကိန်းရေးဆွဲရေး နှင့် အကောင်အထည်ဖော်ရေးကော်မတီ၏ စီမံကိန်း သုံးသပ်မှု အစည်းအဝေး	၄.၃.၁၇	၄.၃.၁၇	မလို	မလို	မလို		မလို
၅။ မြို့နယ် စီမံကိန်းရေးဆွဲရေး နှင့် အကောင်အထည်ဖော်ရေး ကော်မတီ၏ဆုံးဖြတ်မှုကို ရွာသို့ အသိပေး အကြောင်းကြားသည့် အစည်းအဝေး							
၆။ စီမံကိန်းလုပ်ငန်းခွဲစီမံချက်ရေးဆွဲခြင်း အစည်းအဝေး							
၆.၁။ စီမံကိန်းလုပ်ငန်း အကောင်အထည်ဖော် ရေးအစီအစဉ် ရေးဆွဲခြင်း							







ပုံစံ - ၈ - ၃ ကျေးရွာဖွံ့ဖြိုးရေး ဦးစားပေးအစီအစဉ် (Form PC 3)

လမ်းညွှန်ချက်၊ အဆင့်(၃) ကျေးရွာမှော်မှန်းချက်အစည်းအဝေး ပြီးဆုံးသောအခါ ကျေးရွာစီမံကိန်း အထောက်အကူပြု ကော်မတီသည် လူထုစည်းရုံးရေးမှူးအကူအညီဖြင့် ဤပုံစံကိုပြည့်စုံအောင် ဖြည့်သွင်းရမည်။

လူထုစည်းရုံးရေးမှူး/ဝန်ထမ်း အမည် <u>ဦးကျော်စစ်ဦး</u>	
နေ့စွဲ <u>13.12.2016</u>	စက်ဝန်းအား အမှတ်ခြစ်ပါ (✓) □ စက်ဝန်း(၁) □ စက်ဝန်း(၂) □ စက်ဝန်း(၃) □ စက်ဝန်း(၄)
ပြည်နယ်/တိုင်း <u>မန္တလေး</u>	မြို့နယ် <u>ညောင်ဇွဲ</u> ၊ ကျေးရွာအုပ်စု <u>၁၁၆၅အိမ်</u> ၊ ကျေးရွာ <u>ကျေးရွာ</u>

က။ အခက်အခဲအတားအဆီးများအားဆွေးနွေးခြင်း - ယခုလက်ရှိအခြေအနေတွင် ဤကျေးရွာဖွံ့ဖြိုးတိုးတက်ရေးအတွက် အဓိက အခက်အခဲအတားအဆီးများသည် မည်သည်များဖြစ်ပါသနည်း။ (အမျိုးသား/သမီး အနည်းဆုံးအခက်အခဲ ၅ ခုစီဖော်ပြပါ)

အမျိုးသား အဖွဲ့မှ တင်ပြသောအခက်အခဲအတားအဆီးများ	အမျိုးသမီး အဖွဲ့မှတင်ပြသောအခက်အခဲအတားအဆီးများ
၁ စက်မှုလုပ်ငန်းဖွံ့ဖြိုးရေးလုပ်ငန်းများ	၁ စက်မှုလုပ်ငန်းဖွံ့ဖြိုးရေးလုပ်ငန်းများ
၂ မီးဖိုချောင်ရုံများ၊ မီးဖိုချောင်ရုံများ	၂ ကျေးရွာအုပ်စုများ၊ ကျေးရွာအုပ်စုများ
၃ ကျေးရွာအုပ်စုများ၊ ကျေးရွာအုပ်စုများ	၃ ကျေးရွာအုပ်စုများ၊ ကျေးရွာအုပ်စုများ
၄ ကျေးရွာအုပ်စုများ၊ ကျေးရွာအုပ်စုများ	၄ မီးဖိုချောင်ရုံများ၊ မီးဖိုချောင်ရုံများ
၅ ဆေးပေးခန်းများ၊ ဆေးပေးခန်းများ	၅ ဆေးပေးခန်းများ၊ ဆေးပေးခန်းများ

ခ။ မှော်မှန်းခြင်း - နောင်လာမည့် ( ၅ ) နှစ် အတွင်း ကျေးရွာဖွံ့ဖြိုးရေး မှော်မှန်းလျာထားချက်များအား တင်ပြပါ။

အမျိုးသားအဖွဲ့မှ တင်ပြသောမှော်မှန်းချက်များ	အမျိုးသမီးအဖွဲ့မှ တင်ပြသောမှော်မှန်းချက်များ
၁ စက်မှုလုပ်ငန်းဖွံ့ဖြိုးရေး	၁ စက်မှုလုပ်ငန်းဖွံ့ဖြိုးရေး
၂ ဆိုလာမီးရောင်စွမ်းအင်	၂ ဆိုလာမီးရောင်စွမ်းအင်
၃ ကျေးရွာအုပ်စုများ၊ ကျေးရွာအုပ်စုများ	၃ ကျေးရွာအုပ်စုများ၊ ကျေးရွာအုပ်စုများ
၄ ကျေးရွာအုပ်စုများ၊ ကျေးရွာအုပ်စုများ	၄ ဆိုလာမီးရောင်စွမ်းအင်
၅ ဆေးပေးခန်းများ၊ ဆေးပေးခန်းများ	၅ ဆေးပေးခန်းများ၊ ဆေးပေးခန်းများ

ဂ။ လူထုစီမံကိန်း၏ လာမည့် ( ၅ ) နှစ်အတွက် အကျိုးဝင်သော ဦးစားပေး ဖွံ့ဖြိုးတိုးတက်မှု လုပ်ငန်း အစီအစဉ်များအားဖော်ပြပါ။

အဆင့်	ကျေးရွာအတွက် ဦးစားပေး ဖွံ့ဖြိုးတိုးတက်မှု လုပ်ငန်းစဉ်များ	အဆိုပြုသူ (အမျိုးသားများ/ အမျိုးသမီးများ/အမျိုးသား+ အမျိုးသမီး)	ခန့်မှန်းကုန်ကျ စရိတ်	အကျိုးခံစားခွင့်ရှိသူ ခန့်မှန်းခြေ အရေအတွက်
၁	စက်မှုလုပ်ငန်းဖွံ့ဖြိုးရေး	ကျား + မ	၂၀၀၀၀၀	၁၀၆၂
၂	ကျေးရွာအုပ်စုများ၊ ကျေးရွာအုပ်စုများ	"	၃၀၀၀၀၀	၁၀၆၂
၃	ဆိုလာမီးရောင်စွမ်းအင်	"	၁၀၀၀၀၀	၁၀၆၂
၄	ဆေးပေးခန်း	"	၁၀၀၀၀၀	၁၀၆၂
၅	ကျေးရွာအုပ်စုများ၊ ကျေးရွာအုပ်စုများ	"	၁၀၀၀၀၀	၁၀၆၂



ဃ။ လူထုစီမံကိန်း၏ လာမည့် ( ၃ ) နှစ်အတွက်အကျိုးမငင်သော ဦးစားပေး ဖွံ့ဖြိုးတိုးတက်မှု လုပ်ငန်း အစီအစဉ်များအားဖော်ပြပါ။

အဆင့်	ကျေးရွာအတွက် ဦးစားပေး ဖွံ့ဖြိုး တိုးတက်မှု လုပ်ငန်းစဉ်များ	အဆိုပြုသူ (အမျိုးသားများ/ အမျိုးသမီးများ/အမျိုးသား+ အမျိုးသမီး)	အခန်းကဏ္ဍ
၁	ထိုက်ပျိုးရေးသစ်တန်း	ကျား + မ	
၂	မွေးမြူရေးသစ်တန်း	။	
၃	ကျွန် ပျူတာသစ်တန်း	။	
၄	မုန့် လုပ် နည်းသစ်တန်း	။	
၅	လက်မှုပညာသစ်တန်း	။	

ဥက္ကဋ္ဌ ၊ ကျေးရွာစီမံကိန်းအထောက်အကူပြုကော်မတီမှ အတည်ပြုသည်။

အမည် ဦးဇွဲဝင်း လက်မှတ်  နေ့စွဲ ၁၃.၁၂.၂၀၁၆

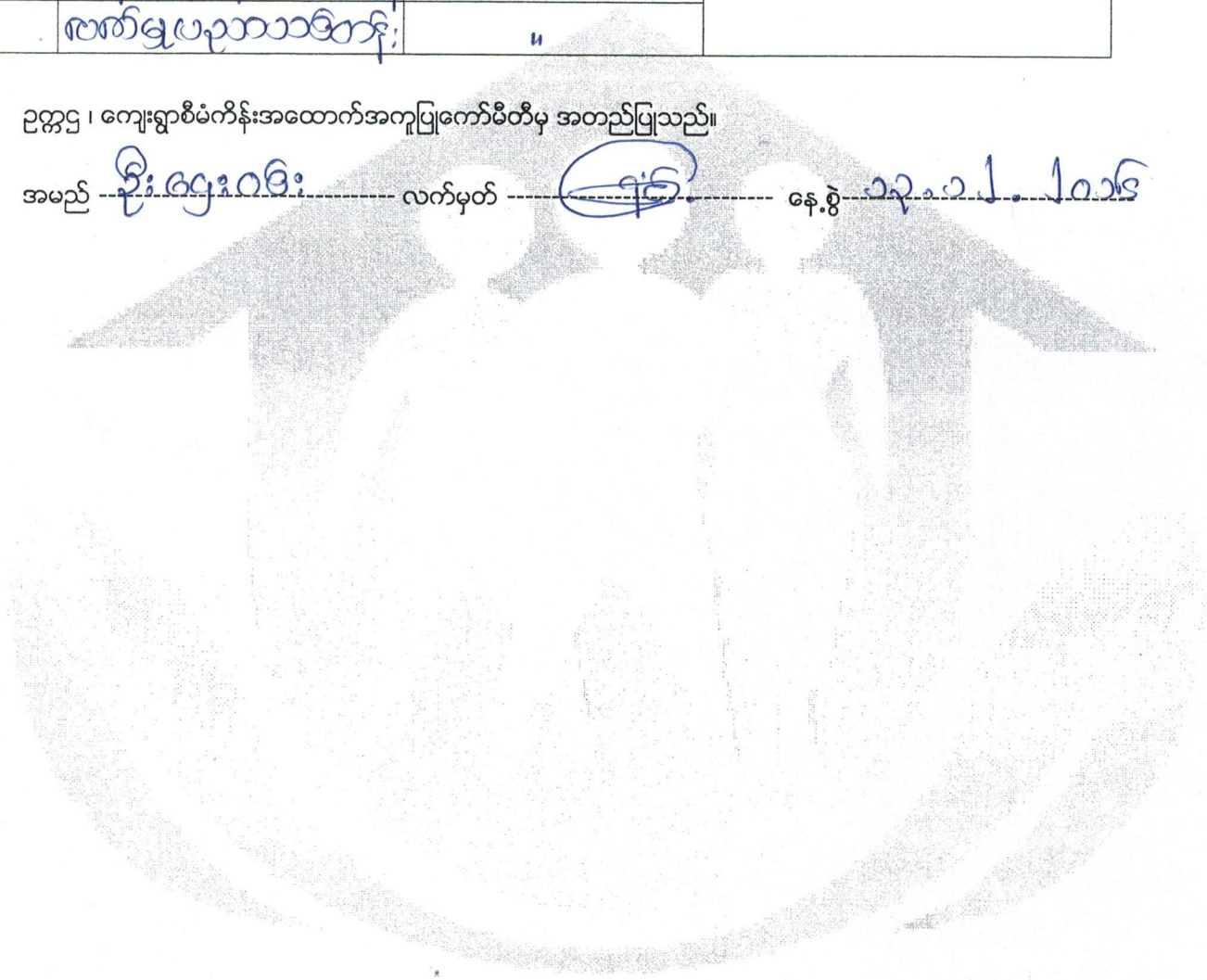



ပုံစံ - ၈ - ၄ ကျေးရွာအုပ်စုစီမံကိန်းလုပ်ငန်းခွဲရွေးချယ်ခြင်းပုံစံ (Form PC 4)

လမ်းညွှန်ချက်၊ စီမံကိန်းလုပ်ငန်းခွဲရွေးချယ်မှုအစည်းအဝေးပြီးနောက်တွင် ကျေးရွာအုပ်စုမှ CF/TF တို့၏ အကူအညီရယူ၍ ကျေးရွာစီထောက်ကော်မတီမှ လက်မှတ်ရေးထိုးပြီး အဆိုပါပုံစံအား ပြည့်စုံအောင်ဖြည့်သွင်းရမည်။ ဤပုံစံအား ပြည့်စုံစွာဖြည့်သွင်းပြီးပါက ကျေးရွာအုပ်စုမှ ဦးတီးတင်ပြထားသော အစည်းအဝေးတွင် TPIC သို့ ပေးပို့ရန်အတွက် နောက်ဆက်တွဲအဖြစ် ထားရှိရမည်။ CF မှ ကျေးရွာတစ်ရွာချင်းစီ၏ စီမံကိန်းလုပ်ငန်းခွဲဆိုင်ရာ အချက်အလက်များကို MIS သို့ ထည့်သွင်းရမည်။ (ယခုနှစ်စီမံကိန်းလုပ်ငန်းခွဲ မလုပ်ကိုင်သော ကျေးရွာများ မပါဝင်ပါ။)

ကျေးရွာစည်းရုံးရေးမှူး/ဝန်ထမ်းအမည် ဦးကျော်စွာ

နေ့စွဲ 18.12.2016

ပြည်နယ်/တိုင်း ဝတ်စား မြန်မာ

စက်ဝန်းအားအမှတ်ဖြစ်ပေးပါ။(V) ဝတ်စား(၁) ဝတ်စား(၂) ဝတ်စား(၃) ဝတ်စား(၄) ဝတ်စား(၅)

ကျေးရွာအုပ်စု ၁၁၆(၂)ခွဲ

ကျေးရွာအမည်	ဆောင်ရွက်မည့် လုပ်ငန်းများ	အတိုင်းအတာ	စီမံကိန်း ထုတ်ပေးရန် အကျိုးခံစားခွင့် ရှိသူများ	အဆိုပြုတင်ပြသူ	စီမံကိန်းမှ ထည့်သွင်းမှု	စီမံကိန်းကုန်ကျစရိတ်		စုစုပေါင်း
						ကျေးရွာမှ ထည့်သွင်းမှု	အခြားထည့်သွင်းမှု (ဖော်ပြပါ) ထည့်သွင်းမှု   အမည်/အဖွဲ့	
၁၁၆(၂)ခွဲ	ကျောင်းဆောက်	၃၀' x ၃၀' x ၁၂'		<input type="checkbox"/> ကျား <input type="checkbox"/> မ <input checked="" type="checkbox"/> ကျား+မ	17,760,000	8,000,000		18,400,000
	ကျောင်းဆောက်	၁၂' x ၄၀၀၀		<input type="checkbox"/> ကျား <input type="checkbox"/> မ <input checked="" type="checkbox"/> ကျား+မ	4,000,000			4,000,000
၁၁၆(၂)ခွဲ	ကျောင်းဆောက်	၃၀၀' x ၄၄'		<input type="checkbox"/> ကျား <input type="checkbox"/> မ <input checked="" type="checkbox"/> ကျား+မ	17,740,000	8,590,904		18,000,000
	ကျောင်းဆောက်	၁၅၀' x ၂၀၀' x ၂'		<input type="checkbox"/> ကျား <input type="checkbox"/> မ <input checked="" type="checkbox"/> ကျား+မ	3,000,000			3,000,000

မှူး ကျေးရွာအုပ်စု စီမံကော်မတီ ဥက္ကဋ္ဌ  
 အမည် ဒေါ်ခင်အေး လက်မှတ် [Signature]

ရက်စွဲ ၁၈.၁၂.၂၀၁၆



အစဉ်အဆက်ကျင့်ပေသည်။ လှေစုတ် = ၁၂.၁၂.၂၀၁၆

အစဉ်အဆက်ကျင့်ပေသည်။ အချိန် = ၁၂ နာရီ ၅၅.၀၀

အစဉ်အဆက်ကျင့်ပေသည်။ လေကု = ကုန်းမြေ

အစဉ်အဆက် - ဝေလုပ်သူ = ဦးကျော်ဝေဦး၊ ဦးမျိုးထွန်းထွန်း၊ ဦးကျော်ထွန်းထွန်း

အစဉ်အဆက် တက်ရောက်သူ = ကျား ၇၆၊ မ ၅၅ = ၁၃၁

အစဉ်အဆက် ရှည်ရှည်ချက် = လူထုမဟုတ်ပဲ စီမံကိန်း မိတ်ဆက်ခြင်း နှင့်

လေကုတိုက်တစ်ခုခုပေးခြင်း

အစဉ်အဆက်အစီအစဉ် (၁) - လူထုစဉ်းရုံးများ ဦးကျော်ဝေဦး မှ အစဉ်အဆက်အစီအစဉ်များ ထုတ်ပြန်ပြီး အစဉ်အဆက် စွမ်းဆောင်ရည် တွင် ပြောင်းလဲပါသည်။

အစဉ်အဆက်အစီအစဉ် (၂) - အုပ်ချုပ်ရေးဌာန၊ ဦးကျော်ဝေဦး မှ အစဉ်အဆက်အစီအစဉ်များ ထုတ်ပြန်ပြီး အစဉ်အဆက် စွမ်းဆောင်ရည် တွင် ပြောင်းလဲပါသည်။

အစဉ်အဆက်အစီအစဉ် (၃) - လူထုစဉ်းရုံးများ ဦးကျော်ဝေဦး မှ အစဉ်အဆက်အစီအစဉ်များ ထုတ်ပြန်ပြီး အစဉ်အဆက် စွမ်းဆောင်ရည် တွင် ပြောင်းလဲပါသည်။

အစဉ်အဆက်အစီအစဉ် (၄) - လူထုစဉ်းရုံးများ ဦးကျော်ထွန်းထွန်း မှ လူထုမဟုတ်ပဲ စီမံကိန်းအစဉ်အဆက် နှင့် ရှည်ရှည်ချက်ကို စွမ်းဆောင်ရည် တွင် ပြောင်းလဲပါသည်။

အစဉ်အဆက်အစီအစဉ် (၅) - လူထုစဉ်းရုံးများ မှ စီမံကိန်းအစဉ်အဆက် စွမ်းဆောင်ရည် တွင် ပြောင်းလဲပါသည်။



အခမ်းအနားအစီအစဉ် (၆) - လူထုစည်းရုံးရေးနှင့် ဦးကျော်စိန်ဦး မှ စီမံကိန်းဆောင်ရွက်ရန်

ရှင်းပေးပေးခြင်း၊ စီမံကိန်းဆောင်ရွက်ရန် အပိုင်း (၆) ပိုင်း။

အဆင့် (၁၄) ဆင့်အား ကျေးဇူးတင်ပူဇော် နှင့် ဆွေးနွေးတင်ပြပါသည်။

အခမ်းအနားအစီအစဉ် (၇) - လက်ထောက်အဖွဲ့ဝင်များ ဦးမျိုးဝင်းထွန်း မှ အကျဉ်းချုပ်

လုပ်ငန်းများအကြောင်းနှင့် အကျဉ်းချုပ်အဖွဲ့ဝင်များ လုပ်ငန်းများ အကြောင်း

ဆွေးနွေးတင်ပြပါသည်။

အခမ်းအနားအစီအစဉ် (၈) - လက်ထောက်အဖွဲ့ဝင်များ ဦးမျိုးဝင်းထွန်း မှ လက်ထောက်အဖွဲ့ဝင်

အဖွဲ့ဝင်များအကြောင်း ဆွေးနွေးတင်ပြပါသည်။ အစီအစဉ်၊ လက်ထောက်

အဖွဲ့ဝင်များနှင့် အဖွဲ့ဝင်များနှင့် အဖွဲ့ဝင်များ အဖွဲ့ဝင်များကို

ရှင်းပေးတင်ပြပါသည်။

အခမ်းအနားအစီအစဉ် (၉) - လူထုစည်းရုံးရေးနှင့် ဦးကျော်စိန်ဦး မှ တွေးခေါ်ရေး

အဖွဲ့ဝင်များကို ဆွေးနွေးတင်ပြပါသည်။

အခမ်းအနားအစီအစဉ် (၁၀) - လူထုစည်းရုံးရေးနှင့် ဦးကျော်စိန်ဦး မှ ဆွေးနွေးတင်ပြခြင်း

အဖွဲ့ဝင်များအကြောင်း အဖွဲ့ဝင်များကို ကျေးဇူးတင်ပူဇော် နှင့် ဆွေးနွေး

ပါသည်။

အခမ်းအနားအစီအစဉ် (၁၁) - လူထုစည်းရုံးရေးနှင့် ဦးကျော်စိန်ဦး မှ အဖွဲ့ဝင်များနှင့်

တာဝန်ဝတ္တရားများကို ဆွေးနွေးတင်ပြပါသည်။

အခမ်းအနားအစီအစဉ် (၁၂) - လူထုစည်းရုံးရေးနှင့် ဦးကျော်စိန်ဦး မှ ဆွေးနွေးတင်ပြခြင်း

အဖွဲ့ဝင်များအား ဆွေးနွေးတင်ပြပါသည်။



ကမ်းကားကစီကစီ (၁၃) - လူတူစည်းငုံ၊ လေးရွာ ဦးကျော်စွာ၊ မှ ကျေးရွာထောင့်၊ ဝန်ထမ်း  
၏ တာဝန်ဝတ္တရားများကား ဖြစ်ပေါ်စေကြောင်း၊ ကျေးရွာကူညီမှု  
ဘဏ္ဍာအဖွဲ့က ကျေးရွာထောင့်၊ ဝန်ထမ်း

ဦးဝင်းဒိုင်

ဒေါ်တင်ချို

တို့ကား ရွာချုပ်ခွဲပါသည်။

ကမ်းကားကစီကစီ (၁၄) - လူတူစည်းငုံ၊ လေးရွာ မှ လူတူမဟိုဠ်စီမံကိန်း

ဒုတိယအဆင့်၊ စီမံကိန်း၊ မိတ်ဆက်ကော်မတီ၊ ပထမရပ်

ကမ်းကားကစီကစီများ ပြီးဆုံးစေရန်၊ ရွာချုပ်ခွဲပါသည်။

စီမံကိန်း၊ မိတ်ဆက်ကော်မတီ၊ ပထမရပ် ကစီကစီများ ( ၄ ) နှစ်တွင်

ပြီးဆုံးခွဲပါသည်။ ။









ကဏ္ဍအလိုက် အခက်အခဲမှတ်တမ်း

ကဏ္ဍအလိုက် ဦးစားပေးဖွံ့ဖြိုးရေးလုပ်ငန်းစဉ်များ

	စဉ်	လုပ်ငန်း	အဆိုပြုသူ	လ/နှစ်	လုပ်ဆောင်မည့်သူ	ပြင်ပမှထောက်ပံ့ပေးသူ
အခြေခံအဆောက်အအုံ	၁	စက်ရုံတွင်းထူး၊ ဖောက်ခွဲခြင်း	ကျော်မာမာ	၂၀၁၇	ကျော်မာမာ၊ လှိုင်	
	၂	မြေလဲစားကန် ဖြည့်ဖြတ်ခြင်း	"	"	"	
	၃	ဆိပ်ကမ်းဖွဲ့စည်းခြင်း	"	"	"	
	၄	ဆေးပေးခန်း	"	"	"	
	၅	ကွန်ကရစ်၊ ဖောက်ခွဲခြင်း	"	"	"	
အသက်မွေးဝမ်းကြောင်း/စိုက်ပျိုးရေး	၁	ဗိုက်ပျိုးကျွေးမွေးရေး	"	"	"	
	၂	ရွေးခြုံကျွေးမွေးရေး	"	"	"	
	၃	ကျွေးမွေးရေးစာထုတ်	"	"	"	
	၄	မုန်၊ ဗိုက်ပျိုး၊ သစ်တော	"	"	"	
	၅	လက်ရွေးစင်ပျိုးထုတ်	"	"	"	
ကျန်းမာရေးနှင့် အာဟာရ	၁					
	၂					
	၃					
	၄					
	၅					
ပညာရေး	၁					
	၂					
	၃					
	၄					
	၅					
အခြား	၁					
	၂					
	၃					