

ပြည်ထောင်စုသမ္မတ မြန်မာနိုင်ငံတော် အစိုးရ
စိုက်ပျိုးရေး၊ မွေးမြူရေးနှင့် ဆည်မြောင်းဝန်ကြီးဌာန
ကျေးလက်ဒေသဖွံ့ဖြိုးတိုးတက်ရေး ဦးစီးဌာန
မြောင်မြို့နယ်



လူထုဗဟိုပြုစီမံကိန်း (ဒုတိယနှစ်စက်ဝန်း)

National Community Driven Development Project

ကျေးရွာဖွံ့ဖြိုးရေးအစီအစဉ်

Village Development Plan (VDP)



ရွှေတချောင်းကျေးရွာအုပ်စု

နန္ဒင်းကိုင်းကျေးရွာ

၂၀.၁၂.၂၀၁၆ခုနှစ်

မြောင်မြို့နယ်

မာတိကာ

၁။ မြို့နယ်မြေပုံ

၂။ ကျေးရွာမြေပုံ (တည်နေရာ)

၃။ အုပ်စုတွင်ပါဝင်သောကျေးရွာများစာရင်း

၄။ ကျေးရွာအခြေခံအချက်အလက်များ (ကျေးရွာသမိုင်းကြောင်း)

၅။ လူထုပူးပေါင်းပါဝင်သော လူမှုဆန်းစစ်ခြင်းနှင့် အကဲဖြတ်ခြင်းလုပ်ငန်းစဉ် (PSA/PRA) အကျဉ်းချုပ်ဇယား

၆။ ကျေးရွာဖွံ့ဖြိုးရေးအစီအစဉ်အတွက်အသုံးပြုခဲ့သော PRA tools များနှင့်တစ်ခုချင်းစီအတွက်သုံးသပ်ချက်များ

၇။ ကော်မတီဝင်များရွေးချယ်ခြင်းနှင့်ကျေးရွာဖွံ့ဖြိုးရေးအစီအစဉ်ဆောင်ရွက်မှုမှတ်တမ်းခါတ်ပုံများ

၈။ ကျေးရွာအချက်အလက် (ပုံစံ-၁)

၉။ စီမံကိန်းစက်ဝန်းအချိန်ဇယား (ပုံစံ-၂)

၁၀။ ကျေးရွာဖွံ့ဖြိုးရေးဦးစားပေးအစီအစဉ် (ပုံစံ-၃)

၁၁။ ကျေးရွာအုပ်စုစီမံကိန်းလုပ်ငန်းခွဲရွေးချယ်ခြင်း (ပုံစံ-၄)

၁၂။ အစည်းအဝေးမှတ်တမ်းများ

၁၃။ ကဏ္ဍအလိုက်ဦးစားပေးဖွံ့ဖြိုးရေးလုပ်ငန်းစဉ်များ

၁၄။ ကျေးရွာဖွံ့ဖြိုးရေးစီမံချက်အရည်အသွေးထိန်းချုပ်မှု (Checklist For VDP)

၁။ မြို့နယ်မြေပုံ

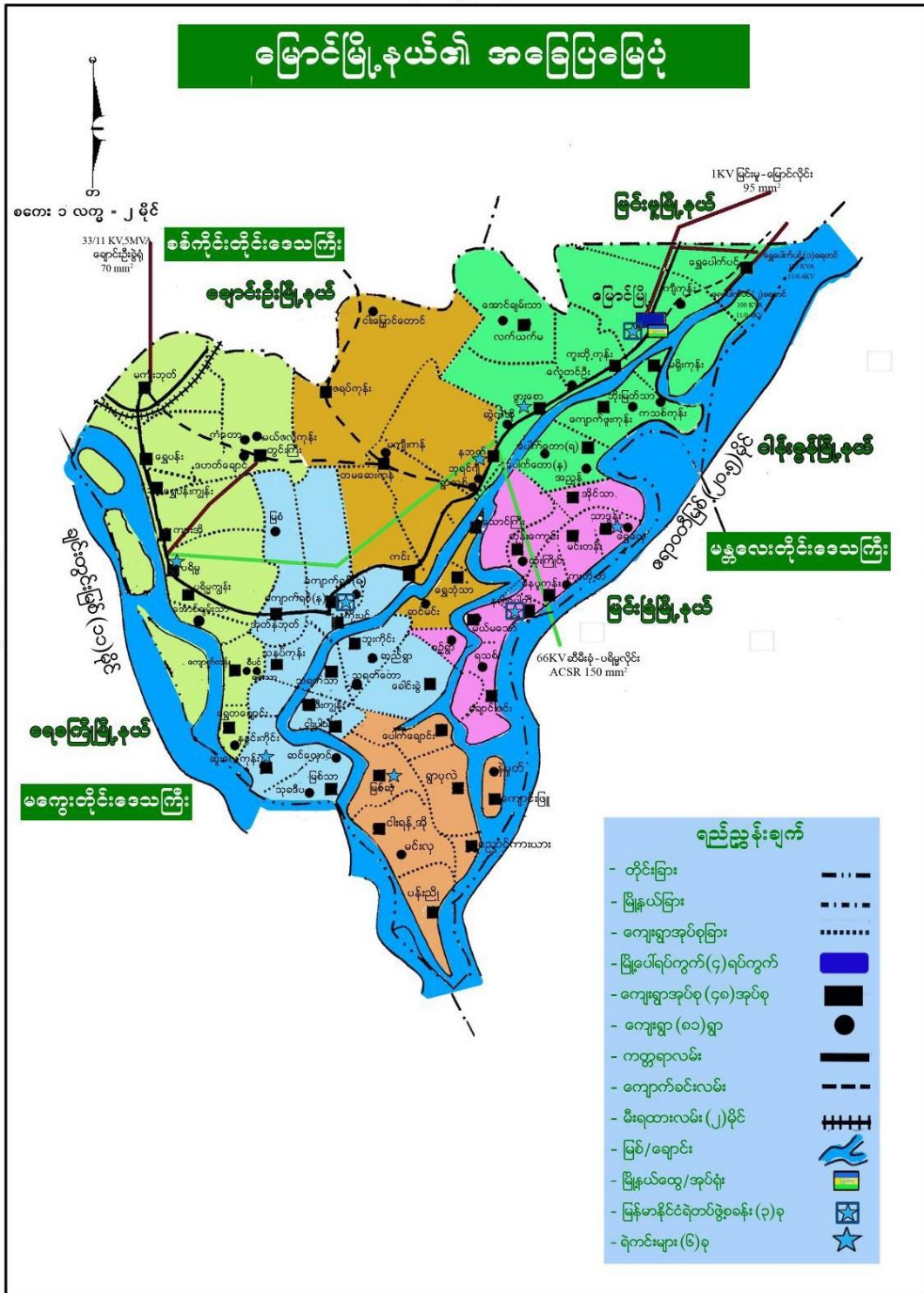

၂။ ကျေးရွာမြေပုံ (တည်နေရာ)

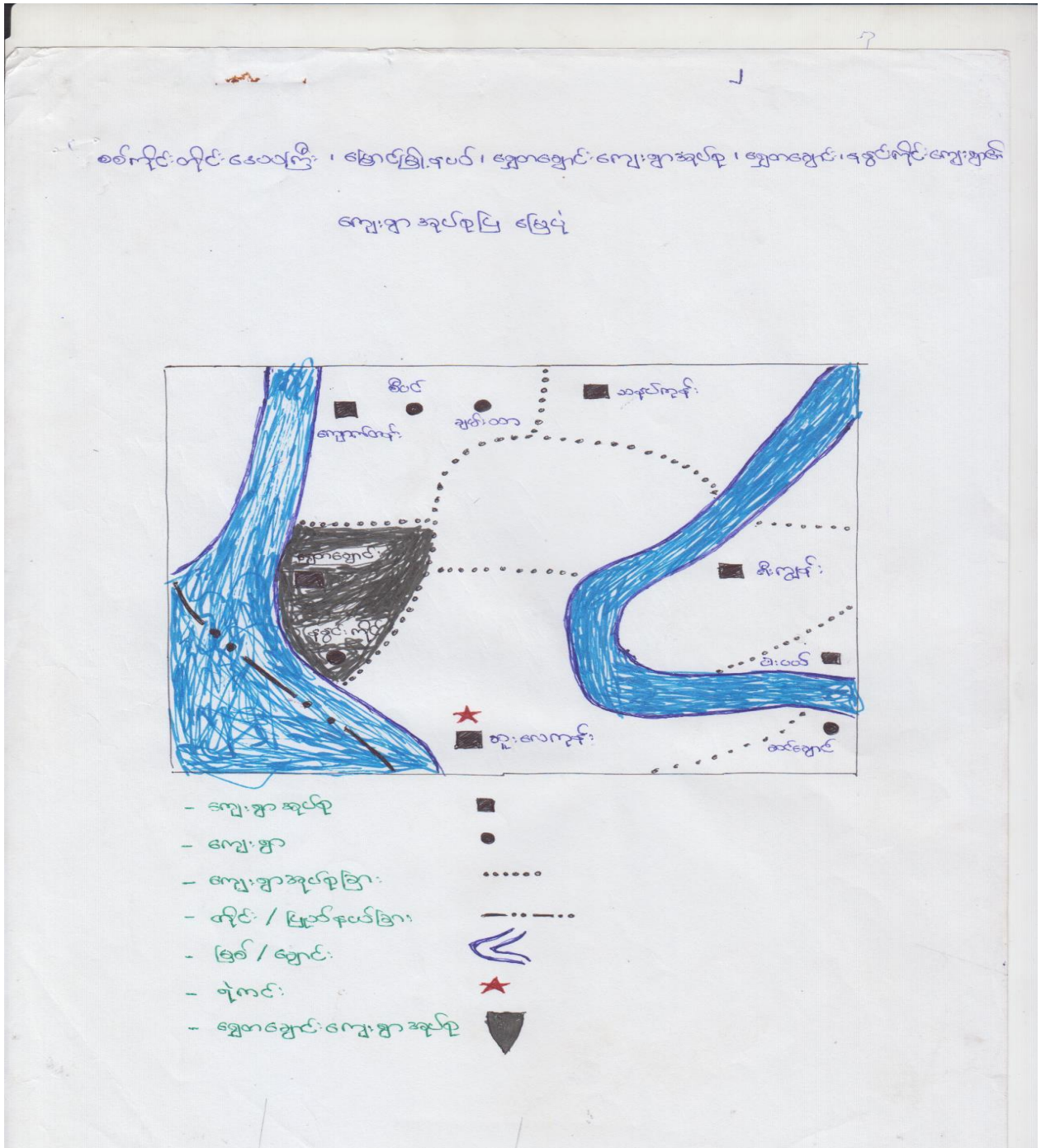

အုပ်စုတွင်ပါဝင်သော ကျေးရွာစာရင်း

(၁) ရွှေတချောင်းကျေးရွာ

(၂) နန္ဒင်းကိုင်းကျေးရွာ

၃။ ကျေးရွာအခြေခံအချက်အလက်များ

နန္ဒင်းကိုင်းကျေးရွာသည် ပုဂံခေတ်ကတည်းက ရွာတည်ခဲ့ကြောင်းကို လယ်ပြင်ဘုရားတွင် ရေးထိုးထားခဲ့သည့် အထောက်အထားများအရ ခန့်မှန်းသိရှိခဲ့ကြပါသည်။ ရှေးယခင်က နန္ဒင်းကိုင်းကျေးရွာ၏ ဘေးမြစ်ချောင်းထည်တွင် မိချောင်းများအလွန်ပေါများခဲ့ပါသည်။ ရေချိုးဆင်းကြသောအခါ မိချောင်းများအန္တရာယ်မှကင်းဝေးစေရန် နန္ဒင်းကိုင်းကို ပြီး ရေချိုးဆင်းကြရသည်။ ထို့အကြောင်းကို အစွဲပြုပြီး နန္ဒင်းကိုင်းကျေးရွာဟု ခေါ်တွင်ခဲ့ကြပါသည်။

ကျေးရွာတွင်းရှိ စုစုပေါင်းအိမ်ထောင်စု နှင့် လူဦးရေ

အိမ်ထောင်စု	ကျား	မ	စုစုပေါင်း
၃၀၂	၆၃၉	၇၅၁	၁၃၉၀

လူနည်းစုလူမျိုးစုအိမ်ထောင်စု

အမျိုးအစား	အိမ်ထောင်စု	ကျား	မ	စုစုပေါင်း
မရှိ				

ထိခိုက်လွယ်အုပ်စု

ထိခိုက်လွယ်အုပ်စု	အိမ်ထောင်စု	ကျား	မ	စုစုပေါင်း
သက်ကြီးရွယ်အို				၂၀၀
အမျိုးသမီးဦးဆောင်	၅၀	၂၆၈	၃၄	၃၀၂
မသန်စွမ်း		၆	၃	၉
မြေယာမဲ့	၁၀၀			၁၀၀

ကျေးရွာရှိအခြေခံ အဆောက်အအုံများ

ပညာရေး	ခြံစိပါ	ကျန်းမာရေး	ခြံစိပါ	ဘာသာရေး	
အထက်တန်းကျောင်း	-	ဆေးရုံ	-	ဘုရား/စေတီ	✓
အလယ်တန်းကျောင်း	✓	ကျန်းမာရေးဌာန	-	ဘုန်းကြီးကျောင်း	✓
မူလတန်းကျောင်း		ကျန်းမာရေးဌာနခွဲ	✓-	ဟိန္ဒူဘုရားကျောင်း	-
မူကြိုကျောင်း		ဆေးခန်း	-	ခရစ်ယာန်ဘုရားကျောင်း	
အခြား	-	အခြား	-	ဗလီ	-

မှတ်ချက် မူလဇယားကျောင်း		မှတ်ချက်		မှတ်ချက်	
----------------------------	--	----------	--	----------	--

အဓိကစီးပွားရေးလုပ်ငန်းများ

စိုက်ပျိုးရေး	မွေးမြူရေး	အသေးစားစီးပွားရေး	အခြား
ပဲအမျိုးမျိုး	နွား	ဈေးဆိုင်	လက်လုပ်လက်စား
နှမ်း	ကြက်	မော်တော်လိုင်	ပြောင်းရွှေ့လုပ်သား
			ပန်းရံ
			လက်သမား

ကျေးရွာတွင်းအဓိက ပိုင်ဆိုင်မှုများ

ကျေးရွာပိုင်ဆိုင်မှုများ	စိုက်ပျိုးရေး	စားကျက်မြေ	သစ်တောမြေ	သဲ/ကျောက်ရရှိမှု	ရေတွင်း/လက်ရေတွင်း	စက်ရေတွင်း
အရေအတွက်	၅၇၀ ဧက	မရှိ	-	ရှိ	ရှိ	ရှိ
ကျေးရွာပိုင်ဆိုင်မှုများ	ကား	ထော်လာဂျီ	စပါးကြိတ်စက်	ချွေလှေ့စက်	ပဲခွဲစက်	ဈေးဆိုင်
အရေအတွက်	-	၅			၄	၁၁

ကျေးရွာအတွင်းအခြားပိုင်ဆိုင်မှုများ

ကျေးရွာပိုင်ဆိုင်မှုများ	ရေတင်စက် (ဟွန်ဒါ)	ထွန်	ထယ်	ကျွဲ	နွား
အရေအတွက်	၄၀	၅၀	၅၀		၃၀၀
ကျေးရွာပိုင်ဆိုင်မှုများ	ဝက်	ဆိုင်ကယ်	ကျွမ်းကျင်လုပ်သား	လုပ်သား	လယ်ထွန်စက်
အရေအတွက်	-	၂၅၀	၂၅	၂၀၀	၃

အခြား ကျေးရွာရှိအသုံးပြုနိုင်သော အရင်းအမြစ်/အချက်အလက်များ

အရင်းအမြစ်	ဆေးခန်း	အလက/အထက/အမက	ဈေး	ကျွမ်းကျင်လုပ်သား	လုပ်သား	မြေတူးစက်	လမ်းကြိတ်စက်
အရေအတွက်	၁	လ(ခွဲ)-၁		၅	၃၀		

၅။ လူထုပုဂ္ဂိုလ်စုံပါဝင်သော လူမှုဆန်းစစ်ခြင်းနှင့် အကဲဖြတ်ခြင်းလုပ်ငန်းစဉ်

(PSA/PRA) အကျဉ်းချုပ်

စဉ်	အကြောင်းအရာ	ရက်စွဲ	ဦးတည်အုပ်စု	တက်ရောက်သူ			အဓိက ဆွေးနွေးချက်များ
				ကျား	မ	ပေါင်း	
၁	ကျေးရွာလူမှုရေးပြန်နှင့် သယံ social map/ Resource map)	၁၉.၁၂.၂၀၁၆	ကျေးရွာလူထု	၉၀	၉၅	၁၈၅	အိမ်များ၊ အခြေခံအဆောက်အအုံ၊ ဦး များ၊ လမ်းပန်းဆက်သွယ်ရေး၊ လယ်ယာမြေများ၊ မြစ်ချောင်းများ၊
၂	လူမှုစီးပွားအဆင့်သတ်မှတ်ခြင်း (Wealth Ranking)	၁၉.၁၂.၂၀၁၆	ကျေးရွာလူထု	၉၀	၉၅	၁၈၅	ကျေးရွာလူမှုစီးပွား၊ အုပ်စုများခွဲခြားသတ်မှတ်နိုင်ရေးအတွက် အခြေခံစံနှုန်းများ သတ်မှတ်ခြင်း၊ ကျေးရွာသားများနှင့်အများသဘောတူသတ်မှတ်ခြင်း
၃	ရာသီခွင်ပြက္ခဒိန် (seasonal calendar)	၁၉.၁၂.၂၀၁၆	ကျေးရွာလူထု	၉၀	၉၅	၁၈၅	ရာသီဥတု၊ စိုက်ပျိုးသီးနှံများ၊ ဝင်ငွေထွက်ငွေမွေးမြူရေးလုပ်ငန်းများ၊ ပညာရေး၊ ပွဲတော်များ၊ ရွှေ့ပြောင်းလုပ်သား
၄	အမျိုး/သမီး ပိုင်ဆိုင်မှု ပြဿနာ (Accesses and Control)	၁၉.၁၂.၂၀၁၆	ကျေးရွာလူထု	၉၀	၉၅	၁၈၅	အမျိုးသား/သမီး တို့၏ အရင်းအမြစ်အပေါ်မည်သူ ကာကွယ်အသုံးပြုနေကြသည်ကို ဖော်ထုတ်ခြင်း၊
၅	အဖွဲ့အစည်းချိတ်ဆက်မှု (Venn Diagram)	၁၉.၁၂.၂၀၁၆	ကျေးရွာလူထု	၉၀	၉၅	၁၈၅	ကျေးရွာတွင်းရှိအဖွဲ့အစည်းများ မည်သို့သောလုပ်ငန်းများအတွက်မည်သည့်အဖွဲ့များချိတ်ဆက်လုပ်ကိုင်မှု
၆	ပင့်ကူအိမ်ကွန်ယက် (Spider Web)	၁၉.၁၂.၂၀၁၆	ကျေးရွာလူထု	၉၀	၉၅	၁၈၅	အမျိုးသားနှင့်အမျိုးသမီး များ နားတူအခွင့်အရေးရရှိမှုနှင့်မရရှိသည့် အကြောင်းအရင်းများ

၇	အဓိကအခက်အခဲ ပြဿနာများ	၂၀.၁၂.၂၀၁၆	အမျိုး သမီးအုပ်စု		၉၅	၉၅	ဆွေးနွေးထားသောအခြေခံ အဆောက်အဦများနှင့် အသက်မွေးဝမ်းကြောင်း လုပ်ငန်းများ၊ပညာရေး၊ ကျန်းမာရေး
၈	အဓိကအခက်အခဲ ပြဿနာများ	၂၀.၁၂.၂၀၁၆	အမျိုး သား အုပ်စု	၉၁		၉၁	ဆွေးနွေးထားသောအခြေခံ အဆောက်အဦများနှင့် အသက်မွေးဝမ်းကြောင်း လုပ်ငန်းများ၊ပညာရေး၊ ကျန်းမာရေး
၉	ကျေးရွာ၏(၅) နှစ်စဦးစားပေး အစီအစဉ်ပြဇယား	၂၀.၁၂.၂၀၁၆	ကျေးရွာ လူထု	၉၁	၉၅	၁၈၆	အကျိုးပြုပြီးရေအကျိုးခံစား ခွင့်နှင့် အဓိကလိုအပ်ချက်များ ပေါ် မူတည်၍ဆုံးဖြတ်သည်။

၆။ ကျေးရွာ ဖွံ့ဖြိုးရေး အစီအစဉ်အတွက် အသုံးပြုခဲ့သော PRA Tools များနှင့် တစ်ခုချင်းစီအတွက် သုံးသပ်ချက်များ

၆.၁။ ကျေးရွာလူမှုရေးအရင်းအမြစ်ပြုမြေပုံ

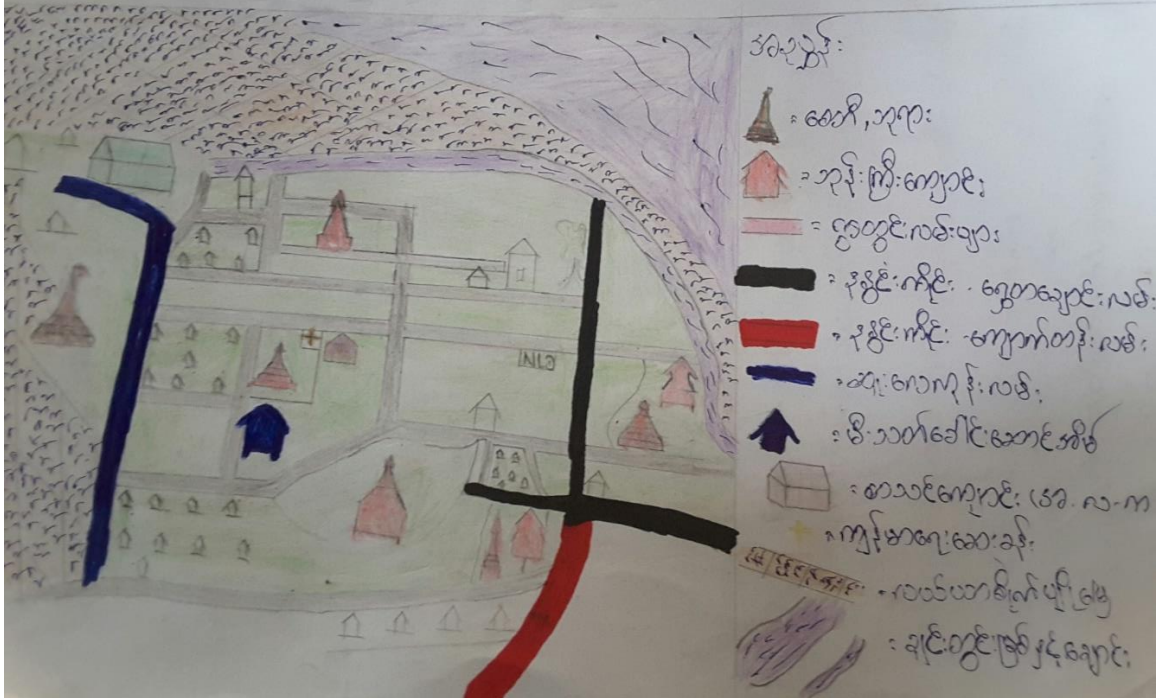

သုံးသပ်ချက်

- လယ်ယာမြေများနှင့် ချင်းတွင်းမြစ်ကို အမှီပြုပြီး အသက်မွေးဝမ်းကြောင်းပြုကြသည်။ စိုက်ပျိုးရေးမှာ အဓိက အသက်မွေးဝမ်းကြောင်းဖြစ်သည်။
- နန္ဒင်းကိုင်းကျေးရွာတွင်
 စာသင်ကျောင်း ၊ စာကြည့်တိုက် စသည့် ပညာရေးနှင့် ပတ်သက်သော အရင်းများကိုလည်းကောင်း ၊ ဘုန်းကြီးကျောင်း ၊ ဘုရားစေတီ စသည့် ကိုးကွယ်မှုဆိုင်ရာ အရင်းမြစ်များကို လည်းကောင်း ၊ ယာခင်းများ ၊ ချောင်း ၊ သဲကျောက် ၊ ပန်းရံ ၊ လက်သမား ၊ သံဂဟေသမား ၊ ဆေးပေးခန်း ၊ ချင်းတွင်းမြစ် ၊ စက်ပြင် ၊ ထော်လာဂျီ ၊ လယ်ယာထွန်းစက် ၊ နွား ၊ လှည်း ၊ မြေပဲခွဲစက် ၊ ဆီစက် ၊ စက်လှေ့ အစရှိသည့် အရင်းအမြစ်များကိုတွေ့ရသည်။
 ဗုဒ္ဓဘာသာကို ကိုးကွယ်ကြပြီး လူမှုနေထိုင်မှုမှာ ဆင်းရဲ ချမ်းသာ ခွဲခြားခြင်း သီသန့်ကွဲပြားခြင်းမရှိဘဲ အားလုံးရောနှောနေထိုင်ကြောင်းတွေ့ရသည်။
 သောက်ရေနှင့်စိုက်ပျိုးမြေမှာကျေးရွာအတွက်လုံလုံလောက်လောက်ရှိကြောင်းတွေ့ရသော်လည်း လွန်ခဲ့သော (၅)နှစ်ကထက်စာလျှင် သစ်ပင်ကြီးများလျော့ပါးလာသည်ကိုတွေ့ရသည်။

တိုးတတ်ရန်လိုအပ်သည့် အရာများ

ကျေးရွာတွင်း လက်မှုမှ စက်မှုတိုးတတ်ပြောင်းလဲရန် လျှပ်စစ်မီးရရှိရန်လိုအပ်
မိုးရာသီနှင့် ရေဝင်ချိန်များတွင် ရွံ့နွံများဖြစ်ပေါ်ပြီး သွားရေးလာရေး
လမ်းပန်းဆက်သွယ်ရေးမှာ လွန်စွာညံ့ဖျင်းလျက်ရှိသောကြောင့် ကျေးရွာချင်းဆက်လမ်းများ
ရွာတွင်းလမ်းများကောင်းမွန်ရန်လိုအပ်

ကျေးရွာတွင် စာကြည့်တိုက်ရှိသော်လည်း စာအုပ်နှင့် ပရိဘောဂမှာ ပြည့်စုံမှုမရှိကြောင်းတွေ့ရ
သဖြင့် စာအုပ်နှင့် ပရိဘောဂဖြည့်သွင်းရန်လိုအပ်

စိုက်ပျိုးမြေဧကမှာ လုံလောက်မှုရှိသော်လည်း ခေတ်မှီစိုက်ပျိုးနည်းစနစ် ၊ ဓာတုဆေးဝါးများနှင့်
စိုက်ပျိုးခြင်းထက် ဇီဝစိုက်ပျိုးစနစ်အသုံးပြုမှုအားနည်းခြင်း ၊ သက်တမ်းတိုမျိုးစေ့
မျိုးကောင်းများမရရှိခြင်း (မြေပဲအတွက်ဆို မကွေး ၁၆ မျိုး)၊
စိုက်ပျိုးစရိတ်လုံ့လောက်မှုမရှိခြင်း

ကျေးရွာတွင်းဆေးပေးခန်းရှိသော်လည်း ဆေးဝါးမှာလုံလောက်မှုမရှိခြင်း
နွန်းကိုင်းကျေးရွာသည် ချင်းတွင်းမြစ်ရေဝင်အရပ်ဖြစ်သော ကျေးရွာဖြစ်သည်။ နှစ်စဉ်နယုန်
ဝါဆိုနှင့် ဝါခေါင်လများသည် ရေဝင်လများဖြစ်ပြီး ထိုကာလများသည် အားလပ်ကာလများနှင့်
ဝင်ငွေမရှိသော လများဖြစ်ပါသည်။ထိုကာလများတွင် အသက်မွေးဝမ်းကြောင်းပညာများဖြစ်
သော ဇာထိုးပန်းထိုးသင်တန်းများ ၊ စက်ချုပ်သင်တန်းများ ၊ စက်ပြင်သင်တန်းများ ၊ စိုက်ပျိုးရေး
သင်တန်းများ ၊ မွေးမြူရေးသင်တန်းများ ပေးပါက အလုပ်အကိုင်အခွင့်အလမ်းများတိုးပွားလာ
ပြီး လူနေမှုအဆင့်လည်း မြင့်မားလာနိုင်ပါသည်။

၆.၂။ ကျေးရွာ၏လူမှုစီးပွားအဆင့်သတ်မှတ်ခြင်း။(Wealth Ranking)

အဆင့်	အခြေခံစံနှုန်းများ/ညွှန်းကိန်းများ	အိမ်ထောင်စု	ရာခိုင်နှုန်း
အချမ်းသာဆုံး	လယ် (၁၀) ဧက အထက် ကျွဲ နွား (၁) ရှဉ်း ထွန်စက် ၊ တီဗွီ ၊ ကား ၊ တိုက် နှင့် အခြား ပိုင်ဆိုင်မှု	၇	၇%
အသင့်အတင့်ချမ်းသာ	လယ် (၅) ဧက အထက် နွား (၁) ရှဉ်း ဆိုင်ကယ် နှင့် အခြား ပိုင်ဆိုင်မှု	၄၀	၁၃%
အသင့်အတင့်နွမ်းပါး	နေ့စားလုပ်သား ၊ မွေးမြူရေး ၊ မြေဧက အနည်းငယ်ရှိ	၉၂	၃၀%
အနွမ်းပါးဆုံး	မြေယာမဲ့ လက်လုပ်လက်စား အခြား ပိုင်ဆိုင်မှုမရှိ	၁၅၀	၅၀%
စုစုပေါင်း		၃၀၂	100%

သုံးသပ်ချက်

နန္ဒင်းကိုင်းကျေးရွာတွင် အနွမ်းပါးဆုံးအိမ်ထောင်စု (၁၅၀)ခန့်သည်။ ထိုနွမ်းပါးခြင်းမှာ လယ်မြေဧကမရှိခြင်း ၊ ကျဘမ်းလုပ်ငန်းလုပ်ကိုင်ရရှိခြင်း ၊ နေ့စားလုပ်ကိုင်ခြင်း ၊ အလုပ်အကိုင်ရှားပါးခြင်း ၊ အသက်မွေးဝမ်းကြောင်းပညာမတတ်ခြင်း ၊ ကလေးများ များပြားခြင်း တို့ကြောင့်ဖြစ်သည်။

ဆွေးနွေးခြင်း/အကြံပြုခြင်း

ကျေးရွာဖွံ့ဖြိုးရေးလုပ်ငန်းများကို ရွေးချယ်သတ်မှတ်ရာတွင် ဆင်းရဲနွမ်းပါးသူများအတွက် အလုပ်အကိုင်ဖြစ်စေသော လုပ်ငန်းမျိုး၊ ဆင်းရဲနွမ်းပါးသောသူများတင်ပြသောလုပ်ငန်းများကို အလေးထားဆောင်ရွက်ပါက နွမ်းပါးသူများကိုအဆင်ပြေနိုင်

ကျေးရွာတွင်းလမ်းများခင်းခြင်းကြောင့်	အလုပ်အကိုင်အခွင့်အလမ်းများရရှိပြီး
ဝင်ငွေများရရှိလာမည်အပြင်	ကျေးရွာချင်းဆက်လမ်းများပြုလုပ်ခြင်းကြောင့်
ကူးသန်းရောင်းဝယ်မှုဆက်သွယ်ရေး၊	ရောင်းချဝယ်ယူရေးတို့အတွက်အဆင်ပြေစေနိုင်ပြီး
စီးပွားရေးဖွံ့ဖြိုးလာနိုင်သည်။	

၆.၃ ။ ရာသီခွင်ပြ ပြက္ခဒိန်

နွေလင်းကျင်းကျော့က ရာသီခွင်ပြဇယား										၇က်တွဲ - ၁၉ - ၁၉၉၁		
ခဏတေး ခဏတေး											တစ်လပြည့်သားစွန်း	ဆွေးနွေးဆက်ပြောချက်
ရာသီဥတု											ခန့်သံ၊ တက်မိ၊ ဝါသက်စေ၊ ဝါထုတ်ဖတ် ဆော်မိချက် ပျိုး၊ ဖန် ဆော်မိချက် ရိယာ (အမွှာ) အစား အနွှာဆောင် မှတ်တမ်းတစ်ခု	မိုးတိုက်၊ အဖျားတိုက်၊ အခူ မိုးတိုက်၊ မိုးတိုက်၊ မိုးတိုက် မိုးတိုက်၊ မိုးတိုက်၊ မိုးတိုက်
ပိုက်ပျိုးမား			-	-							၇၀% ၁၀	မိုးတိုက်၊ မိုးတိုက်၊ မိုးတိုက်၊ မိုးတိုက်၊ မိုးတိုက်၊ မိုးတိုက် မိုးတိုက်၊ မိုးတိုက်၊ မိုးတိုက်
ဆွေးမြား											၇၀% ၁၀	မိုးတိုက်၊ မိုးတိုက်၊ မိုးတိုက်၊ မိုးတိုက်၊ မိုးတိုက်၊ မိုးတိုက် မိုးတိုက်၊ မိုးတိုက်၊ မိုးတိုက်
ဝှက်											၇၀% ၁၀	မိုးတိုက်၊ မိုးတိုက်၊ မိုးတိုက်၊ မိုးတိုက်၊ မိုးတိုက်၊ မိုးတိုက် မိုးတိုက်၊ မိုးတိုက်၊ မိုးတိုက်
မိုးပျောင်း လှည့်လာ											၇၀% ၁၀	မိုးတိုက်၊ မိုးတိုက်၊ မိုးတိုက်၊ မိုးတိုက်၊ မိုးတိုက်၊ မိုးတိုက် မိုးတိုက်၊ မိုးတိုက်၊ မိုးတိုက်
ဝင်ဆွ ထွက်ဆွ												မိုးတိုက်၊ မိုးတိုက်၊ မိုးတိုက်၊ မိုးတိုက်၊ မိုးတိုက်၊ မိုးတိုက် မိုးတိုက်၊ မိုးတိုက်၊ မိုးတိုက်
အားလပ်												မိုးတိုက်၊ မိုးတိုက်၊ မိုးတိုက်၊ မိုးတိုက်၊ မိုးတိုက်၊ မိုးတိုက် မိုးတိုက်၊ မိုးတိုက်၊ မိုးတိုက်

အဖွဲ့
 - ကောင်းသည် - ကောင်းသည် - ထွက်ထက်သည် - သင်္ကြန်
 - လေထိုက်သည် - အေးသည် - ပျိုးမြဲသည် - တောဝဲ - ရွက်ပြောင်
 - ချိုးစွာသည် - စိုက်ခင်းသည် - စားစားဖြူဖြူ - နဂါးပွဲ
 - အမှတ်မဲ့ - တောဝဲ - ရွက်ပြောင် - ရွက်ပြောင်
 - တောဝဲ - ရွက်ပြောင် - ရွက်ပြောင် - ရွက်ပြောင်

သုံးသပ်ချက်များ

စိုက်ပျိုးရေးနှင့် မွေးမြူရေးမှာအဓိကလုပ်ငန်းဖြစ်ပြီး အခြားဝင်ငွေရလုပ်ငန်းများမှာ တံငါနှင့်အမွှေးတိုင်ပြုလုပ်ခြင်းလုပ်ငန်းဖြစ်သည်။ ရွာရှိအိမ်ထောင်စု (၁၅၀) ခန့်မှာ စိုက်ပျိုးရေးကိုအဓိကထားလုပ်ကိုင်ကြပြီး (၁၅၀) ခန့်မှာ မြေယာမဲ့များဖြစ်ပါသည်။တနိုင်တပိုင်မွေးမြူရေးအဖြစ် နွားကိုမွေးမြူကြပြီး မြေပဲ၊ မတ်ပဲ၊ ကုလားပဲနှင့် နှမ်းတို့ကို အဓိကထားစိုက်ပျိုးကြသည်။ နယုန်၊ ဝါဆို ၊ဝါခေါင်လများသည် ရေဝင်လများဖြစ်ပြီး ဝင်ငွေနည်းပါးသောကာလနှင့် အားလပ်သောအချိန်လည်းဖြစ်သည်။

အဓိက ပြဿနာများ

စိုက်ပျိုးရေးတွင် ဒီဇယ် ဓာတ်ဆီ ၊ပိုးသတ်ဆေး၊ မှိုဆေး၊အားဆေး၊မြေဆီ၊သက်တမ်းတိုမျိုးစေ့များ လိုအပ်လျက်ရှိပြီး

ရာသီဥတု မမှန်ခြင်း

ပိုမားများ ကျဆင်းခြင်း (ငမြောင်တောင် ၊ ရွက်လိပ် ရွက်စားပိုး ၊ ပျ)

ခေတ်မှီစက်ကိရိယာများ မရှိခြင်း (မြေပဲနှုတ်စက် ၊ မြေပဲချွေစက်)

ဇီဝစိုက်ပျိုးနည်းပညာ မသိခြင်း

ခေတ်မှီစိုက်ပျိုးနည်းပညာမရှိခြင်း

စိုက်ပျိုးစရိတ် မလုံလောက်ခြင်း စသည့်အခက်အခဲများရှိနေသည်။

မွေးမြူရေးအတွက် နွားများ ခွာနာ လျာနာဖြစ်ခြင်း(တော်သလင်း၊ သီတင်ကျွတ်လများ)

တိရိစ္ဆာန်ကာကွယ်ဆေးမရှိခြင်း

စားကျက်မြေရှားပါးခြင်း

အလုပ်အကိုင်ရှားပါးခြင်း

အသက်မွေးမှုပညာ နည်းပါးခြင်း

ဆွေးနွေးချက် / အကြံပြုချက်

သက်တမ်းတိုသော မျိုးကောင်းမျိုးသန်များ ထောက်ပံ့ပေးရန်။

ဇီဝစိုက်ပျိုးနည်းပညာများ သင်တန်းပို့ချပေးရန်။

ခေတ်မှီစက်ကိရိယာများ ထောက်ပံ့ပေးရန်နှင့် စိုက်ပျိုးစရိတ်လုံလုံလောက်လောက်ထောက်ပံ့ပေးရန်။

တိရိစ္ဆာန်ကုသသင်တန်းများပေးရန်။

တိရိစ္ဆာန်ကာကွယ်ဆေးများကို စနစ်တကျ အသုံးပြုတတ်စေရန်နှင့် မွေးမြူရေးစရိတ်များ လုံလုံလောက်လောက် ထောက်ပံ့ပေးရန်။

အားလပ်ချိန်များတွင် ပင်ငွေရလုပ်ငန်းများ ဖန်တီးပေးရန်။ အသက်မွေးသင်တန်းများ ပေးရန်။

အမျိုးသမီးများအတွက် ဇာထိုး /ပန်းထိုးသင်တန်း ၊ စက်ချုပ်သင်တန်း ၊ မုန့်မျိုးစုံ ပြုလုပ်နည်းသင်တန်း ၊ အမျိုးသားများအတွက် စက်ပြင်သင်တန်း (မော်တော်စက် ၊ ဆိုင်ကယ်)

၆.၄။ သုံးစွဲမှု နှင့် ထိန်းချုပ်မှု ဇယား

ကျေးရွာ - နွဲ့ဇင်းကိုင်း			အုပ်စု - ဖရောကျောင်း			ရက်စွဲ - ၁၉.၁၂.၂၀၁၆		
အရင်းအမြစ်သုံးစွဲမှု ပုံစံပြဇယား			အရင်းအမြစ်ထိန်းချုပ်မှု ပုံစံပြဇယား					
အမျိုးသား	အမျိုးသမီး	အမျိုးသား + အမျိုးသမီး	အမျိုးသား	အမျိုးသမီး	အမျိုးသား + အမျိုးသမီး			
ဆီခက်	အပ်ချုပ်ခက်	စာကြည့်တိုက်	စာသင်ကျောင်း	အပ်ချုပ်ခက်	ထွန်ခက်			
ယာခင်း		ခက်ဇယု	မြစ်	မြစ်ကျောက်	ယာခင်း			
မြစ်ကျောက်		မြစ်	ဆီခက်		ညှိ			
ထွန်ခက်		သဲ	သဲ		ခွား			
		ညှိ	ခက်ဇယု					
		ခွား						

သုံးသပ်ချက်

အပ်ချုပ်စက်ကို အမျိုးသမီးများအသုံးပြုပြီး သူတို့ကိုယ်တိုင်ထိန်းချုပ်သည်
ဆီစက်၊ယာခင်း၊ မြစ်ကျောက်၊ ထွန်စက်၊ တို့ကို အမျိုးသားများအသုံးပြုပြီး မြစ်ကျောက်ကို
အမျိုးသမီးများမှ ထိန်းချုပ်နေပြီး ကျန်အရင်းအမြစ်များကို အမျိုးသားများမှ ထိန်းချုပ်သည်
စာကြည့်တိုက်၊စက်လှေ၊ မြစ်၊ သဲ၊ ကွဲ၊ နွားတို့ကို အမျိုးသားနှင့်အမျိုးသမီးတန်းတူအသုံးပြုနေပြီး
စက်လှေကိုအမျိုးသားများမှ ထိန်းချုပ်၊ ကျန်အရင်းအမြစ်များကို နှစ်ဦးသဘောတူထိန်းချုပ်
အရင်းမြစ်များကို အမျိုးသားများမှ အသုံးပြုပြီးထိန်းချုပ်မှုများနေကြောင်း တွေ့ရသည်။

ဆွေးနွေးချက်/အကြံပြုချက်များ

အရင်းမြစ်များကို အမျိုးသားများမှ ထိန်းချုပ်မှုများလာသည့်အခါ အမျိုးသမီးများ၏စိတ်တွင်
မကျေနပ်ခြင်း ၊ မပျော်ရွှင်ခြင်း၊ ရန်လုပ်ခြင်းများဖြစ်လာကာ အိမ်ထောင်ရေးပြိုကွဲခြင်း
ရန်ဖြစ်ခြင်းများဖြစ်နိုင်

အကယ်၍

အရင်းအမြစ်များကို နှစ်ဦးသဘောတူထိန်းချုပ်လျှင် စီးပွားရေးများဖွံ့ဖြိုးလာပြီး
အိမ်ထောင်ရေးမှာလည်းသာယာလာနိုင်ပါသည်။

၆.၅။ပင်းပုံစံကို အသုံးပြု၍ အဖွဲ့အစည်းများချိတ်ဆက်မှု နှင့် သုံးသပ်ချက်

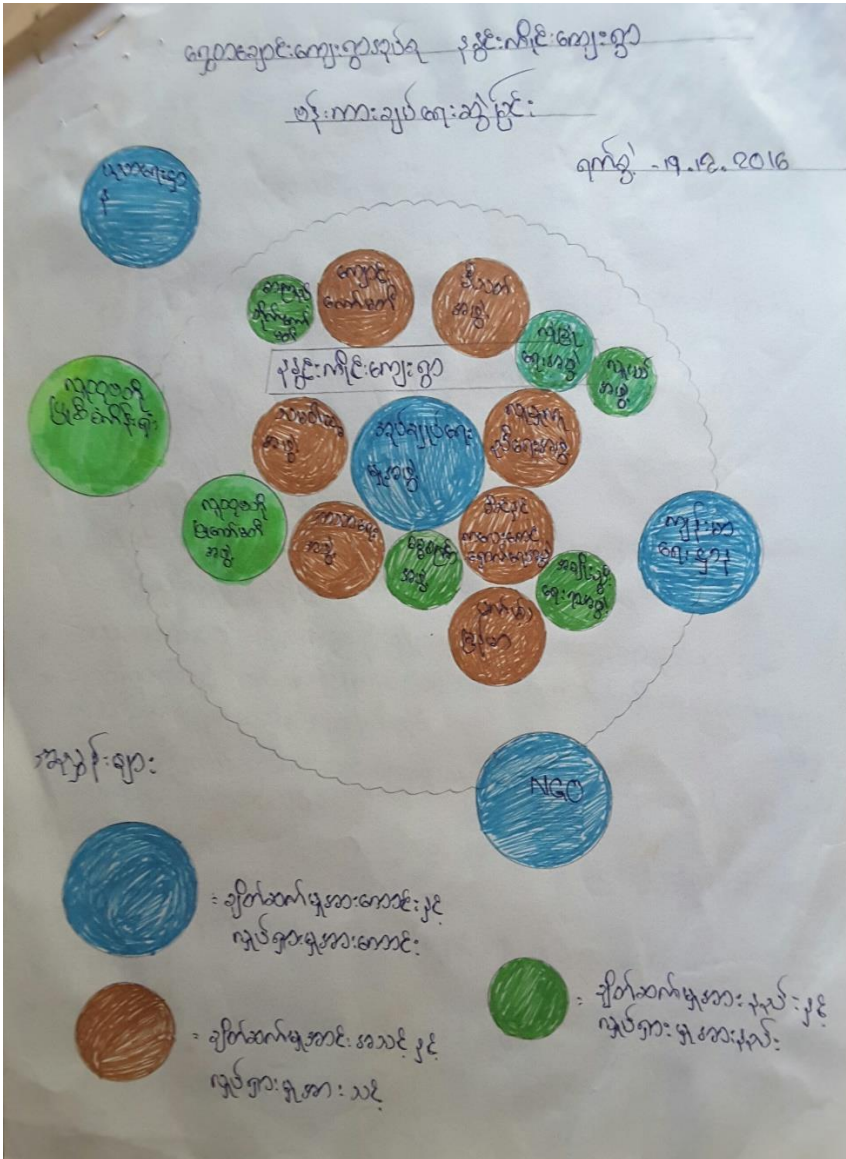

သုံးသပ်ချက်

အုပ်ချုပ်ရေးမှူးနှင့် ရာအိမ်မှူးများသည် ကျေးရွာဖွံ့ဖြိုးတိုးတတ်ရေး၊ သာရေးနာရေးများတွင် အဓိက ဦးဆောင်လုပ်ကိုင်

စာကြည့်တိုက်ကော်မတီ၊ ကျောင်းကော်မတီတို့သည် ကျေးရွာပညာတတ်မြောက်ရေးနှင့် အသိပညာဉာဏ် ကြွယ်ဝရေးအတွက်ဆောင်ရွက်သည်။

မီးသတ်တပ်ဖွဲ့လုံခြုံရေးအဖွဲ့တို့သည် ကျေးရွာမီးဘေး၊ ရန်ဘေးတို့ကိုကာကွယ်နိုင်ရန် လုပ်ဆောင်သည်။

လူငယ်အဖွဲ့၊ လူမှုကူညီရေးအဖွဲ့တို့သည် ကျေးရွာ၏သာရေးနာရေးတို့ကိုလုပ်ဆောင်သည်

မိခင်နှင့်ကလေးစောင့်ရှောက်ရေးအဖွဲ့၊ အမျိုးသမီးရေးရာအဖွဲ့တို့သည် အမျိုးသမီးများသီးသန့်
ဖွဲ့စည်းထားသော အဖွဲ့များဖြစ်သည်။

မွေစကြိုအဖွဲ့သည် ဘာသာရေးအဖွဲ့ဖြစ်သည်။

သမဂ္ဂဗဟိုအဖွဲ့၊ ပက်(စ်)မြန်မာအဖွဲ့များသည် ကျေးရွာစိုက်ပျိုးရေး၊ မွေးမြူရေးတို့အတွက်
ငွေချေးသောအဖွဲ့များဖြစ်သည်

လူထုကော်မတီဖွဲ့သည် ကျေးရွာလူထု၏ဆန္ဒသဘောကိုခံယူပြီး ကျေးရွာဖွံ့ဖြိုးရေးလုပ်သော
အဖွဲ့ဖြစ်သည်

ပညာရေးဌာနကိုကျောင်းကော်မတီအဖွဲ့၊ အုပ်ချုပ်ရေးမှူးအဖွဲ့နှင့် ကျောင်းဆရာ၊
ဆရာမများမှဆက်သွယ်ဆောင်ရွက်သည်။

ကျန်းမာရေးဌာနကို ကျန်းမာရေးဌာနမှူးနှင့် အုပ်ချုပ်ရေးမှူးအဖွဲ့မှ ဆက်သွယ်ဆောင်ရွက်

NGO အဖွဲ့များကို သက်ဆိုင်ရာအဖွဲ့များနှင့် အုပ်ချုပ်ရေးမှူးအဖွဲ့မှ ဆက်သွယ်ဆောင်ရွက်လျက်ကျေးရွာ
ဖွံ့ဖြိုးရေးကိုလုပ်ဆောင်နေကြသည်ကိုတွေ့ရပါသည်။

ဆွေးနွေးချက်များ

အဖွဲ့အစည်းများ အပြန်အလှန် ကူညီလုပ်ကိုင်ခြင်းဖြင့် တစ်ဦးကို ယုံကြည်မှုများ၊ အားကိုးမှုများ
ခင်မင်မှုများ၊ စည်းလုံးခြင်းများတိုးပွားလာနိုင်ပါသည်။

၆.၆။ပင့်ကူအိမ်သုံးသပ်ခြင်း

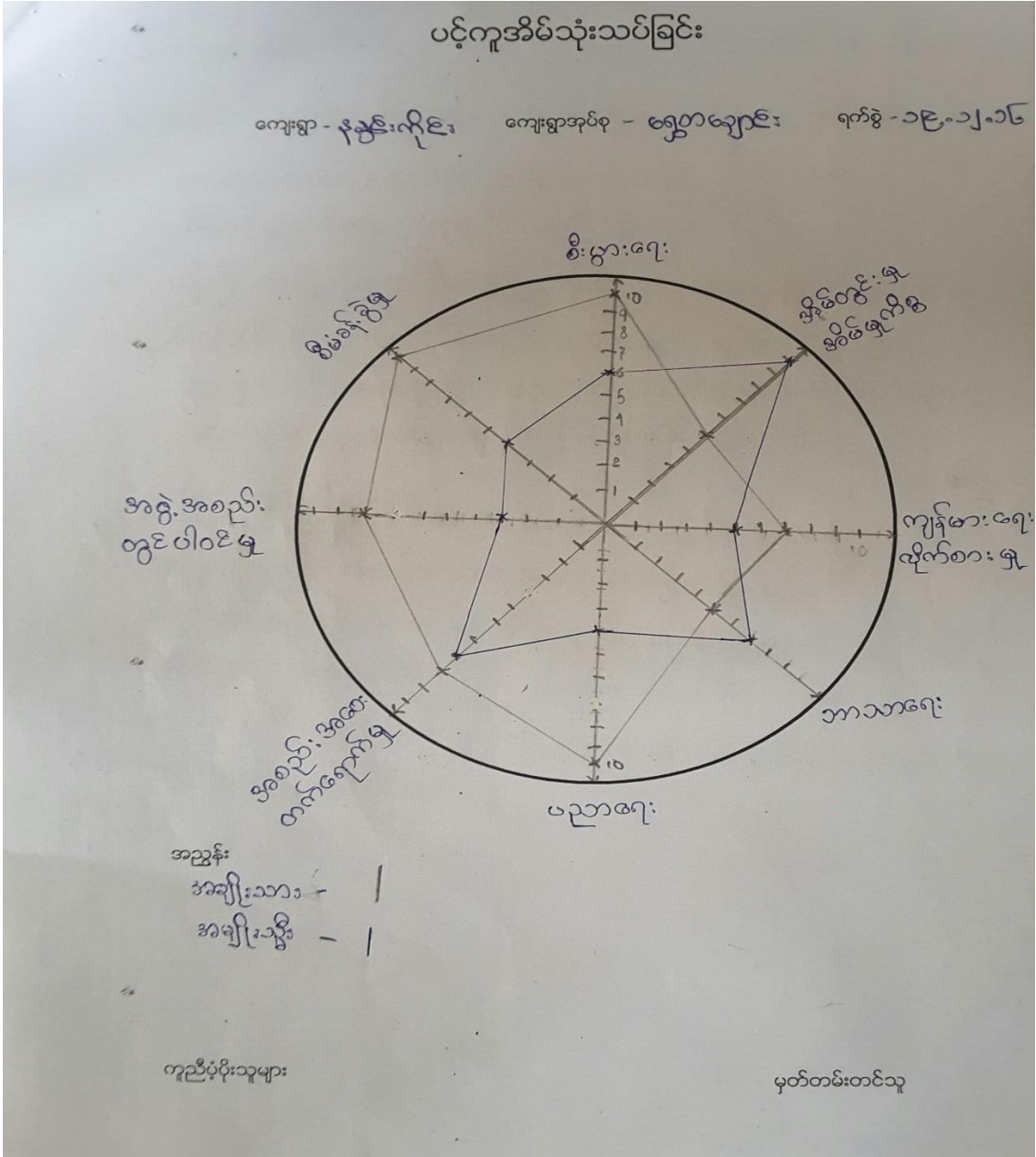

သုံးသပ်ချက်

အမျိုးသမီးများမှာ စီးပွားရေး၊ ကျန်းမာရေးလိုက်စားမှု၊ ပညာရေးအစည်းအဝေးတတ်ရောက်မှု၊ အဖွဲ့အစည်းတွင်ပါဝင်မှုနှင့် စီမံခန့်ခွဲမှုတို့တွင် လွန်စွာအားနည်းနေသည်။

ထိုသို့အမျိုးသမီးများ ပါဝင်မှုနည်းခြင်း၊ ဝင်ငွေရလုပ်ငန်းနည်းပါးခြင်းအကြောင်းတို့မှာ ရှေးရိုးစေလှေ့အယူအဆများ အိမ်တွင်းမှုလုပ်ငန်းများတွင် အချိန်ကုန်နေရပြီး ပညာတတ်မြောက်မှုနည်းပါးခြင်း ပြောခွင့်ဆိုခွင့်မရရှိခြင်း အမျိုးသားပါဒလက်ကိုင်ထားခြင်း အိမ်တွင်းလက်မှုပညာတတ်မြောက်မှုမရှိခြင်းတို့ကြောင်းဖြစ်သည်။

ထိုသို့လက်ခံကျင့်သုံးလာခြင်းအားဖြင့် ပြောရဲဆိုရဲစိတ်များ ပျောက်ပျက်ကုန်သည်။

အချိန်ကြာလာသည်နှင့်အမျှ

အမျိုးသမီးတို့မှာ

ဆွေးနွေးချက်/အကြံပြုချက်များ

အမျိုးသမီးများအတွက်သာမက အမျိုးသားကိုလည်း ကျားမရေးရာနှင့်ပတ်သက်၍ သီးသန့်ဆွေးနွေးပေးခြင်း သင်တန်းများပေးခြင်းများ ပြုလုပ်သင့်ပါသည်။

ဆုံးဖြတ်ချက်ချရာတွင်ဖြစ်စေ ဦးဆောင် ဆောင်ရွက်သည့်လုပ်ငန်းများတွင်လည်း အမျိုးသမီးများကို တန်းတူအလေးပေးဆက်ဆံသင့်ပါသည်။

အားလပ်ချိန်များတွင်လည်း အသိပညာ အတတ်ပညာနှင့် သက်မွေးသင်တန်းများလည်းပေးသင့်ပါသည်။

၆.၇ ။ အမျိုးသားများနှင့် အမျိုးသမီးများ မှ တင်ပြသော အခက်အခဲ အတားအဆီးများ

အမျိုးသားများ တင်ပြသော အခက်အခဲ ပြဿနာများ

- လျှပ်စစ်မီးလင်းရေး
- ကျောက်ချောလမ်းအခက်အခဲ
- စာသင်ကျောင်းပိုင်းတိုးချဲ့ရန်နှင့် ကျောင်းဆောင်အခက်အခဲ
- လမ်းများတိုးချဲ့ရန်အခက်အခဲ
- သပ်ရပ်သောခြံစည်းရိုးကာရန်အခက်အခဲ
- တိုက်နယ်ဆေးရုံးအတွက်မြေနေရာဝယ်ယူခြင်းနှင့် အဆောက်အအုံဆောက်လုပ်ရန်အခက်အခဲ
- စိုက်ပျိုးရေးအတွက်ခေတ်မှီစက်ကိရိယာအခက်အခဲ
- စိုက်ပျိုးရေးအတွက် ငွေမလုံလောက်ခြင်း
- ကျေးရွာမီးသတ်တပ်ဖွဲ့ ဖွဲ့စည်းရန်နှင့် သင်တန်းပေးရန်အခက်အခဲ

အမျိုးသမီး များ တင်ပြသော အခက်အခဲ ပြဿနာများ

- လျှပ်စစ်မီးလင်းရေးအခက်အခဲ
- ကျောက်ချောလမ်းအခက်အခဲ
- စာသင်ကျောင်းပိုင်းတိုးချဲ့ရန်နှင့် ကျောင်းဆောင်အခက်အခဲ

-ကျန်းမာရေးမှူးနှင့်ဆေးဝါးမပြည့်စုံခြင်းအခက်အခဲ

-မီးသတ်ကားအခက်အခဲ

-စာကြည့်တိုက်တွင် စာအုပ်နှင့်ပရိဘောဂမပြည့်စုံခြင်း

၆.၈။ အမျိုးသားနှင့် အမျိုး သမီးများမှ တင်ပြသော မျှော်မှန်းချက်များ

အမျိုးသားများမှ တင်ပြသော မျှော်မှန်းချက်များ

-(၂၄)နာရီ မီးလင်းချင်

-ရွာတွင်းလမ်းများအားလုံးကျောက်ချောလမ်းများဖြစ်ချင်

-စာသင်ကျောင်းဝိုင်းများကျယ်ဝန်းပြီးကျောင်းဆောင်သစ်များလည်းရရှိချင်

-လမ်းများကျယ်ဝန်းပြီးခြံစည်းရိုးများကို သပ်ရပ်စွာကာရံထားရှိစေချင်

-တိုက်နယ်ဆေးရုံးကြီးရရှိစေချင်

-စိုက်ပျိုးရေးအတွက်ခေတ်မှီစက်ကိရိယာများရရှိချင်

-စိုက်ပျိုးရေးအတွက်ငွေကြေးများလည်းလုံလောက်ချင်

အမျိုးသမီးများမှ တင်ပြသော မျှော်မှန်းချက်များ

-၂၄နာရီ လျှပ်စစ်မီးလင်းချင်

-ရွာတွင်းရွာချင်းဆက်လမ်းများကောင်းမွန်စေချင်

-စာသင်ကျောင်းဝိုင်းချဲ့ပြီးအဆောက်အအုံများလည်းရရှိချင်

-ကျန်းမာရေးမှူးနှင့်ဆေးဝါးများပြည့်စုံစေချင်

-မီးသတ်ကားရရှိချင်

၆.၉- အမျိုးသား နှင့် အမျိုးသမီး အဆိုပြုသော လုပ်ငန်းစဉ်များ

-လျှပ်စစ်မီးတိုင်နှင့် မီးကြီးများ သွယ်တန်းခြင်း (အမျိုးသား + အမျိုးသမီး)

-ရွာတွင်းကျောက်ချောလမ်းခင်းခြင်း (အမျိုးသား + အမျိုးသမီး)

-စာသင်ကျောင်းဝိုင်းတိုးချဲ့ဝယ်ယူရန်နှင့် စာသင်ကျောင်းဆောင်များတိုးချဲ့ဆောက်လုပ်ရန် (အမျိုးသား + အမျိုးသမီး)

-လမ်းများတိုးချဲ့ခြင်းနှင့် သပ်ရပ်သောခြံစည်းရိုးကာရံခြင်း (အမျိုးသား)

- တိုက်နယ်ဆေးရုံးအတွက်မြေနေရာဝယ်ယူခြင်းနှင့် အဆောက်အအုံဆောက်လုပ်ခြင်း (အမျိုးသား)
- စာကြည့်တိုက်အတွက် ပရိဘောဂဝယ်ယူခြင်း (အမျိုးသမီး)
- စိုက်ပျိုးရေးအတွက် ခေတ်မှီစက်ကိရိယာများဝယ်ယူခြင်းနှင့် စိုက်ပျိုးနည်းပညာများရရှိခြင်း (အမျိုးသား)
- စိုက်ဘဏ်မှစိုက်ပျိုးချိန်မှီငွေလုံလောက်စွာရရှိရန် (အမျိုးသား)
- ကျေးရွာမီးသတ်ဖွဲ့စည်းရန်နှင့် သင်တန်းများပေးရန် (အမျိုးသား)
- ကျန်းမာရေးမှူးနှင့်ဆေးဝါးလုံလုံလောက်လောက်ရရှိရန် (အမျိုးသမီး)

၆.၁၀ - အမျိုးသားနှင့် အမျိုးသမီးများမှ တင်ပြသော ဖွံ့ဖြိုးရေး လုပ်ငန်းစဉ်များ

- လျှပ်စစ်မီးလင်းရေး (ကျား+မ)
- ရွာတွင်းကျောက်ချောလမ်းခင်းခြင်း (အမျိုးသား + အမျိုးသမီး)
- စာသင်ကျောင်းပိုင်းတိုးချဲ့ဝယ်ယူရန်နှင့် စာသင်ကျောင်းဆောင်များတိုးချဲ့ဆောက်လုပ်ရန် (အမျိုးသား + အမျိုးသမီး)
- ကျန်းမာရေးမှူးနှင့်ဆေးဝါးလုံလုံလောက်လောက်ရရှိရန် (အမျိုးသမီး)
- မီးသတ်ကားဝယ်ယူခြင်း (အမျိုးသမီး)
- စာကြည့်တိုက်အတွက် ပရိဘောဂဝယ်ယူခြင်း (အမျိုးသမီး)
- လမ်းများတိုးချဲ့ခြင်းနှင့် သပ်ရပ်သောခြံစည်းရိုးကာရံခြင်း (အမျိုးသား)
- တိုက်နယ်ဆေးရုံးအတွက်မြေနေရာဝယ်ယူခြင်းနှင့် အဆောက်အအုံဆောက်လုပ်ခြင်း (အမျိုးသား)
- စိုက်ပျိုးရေးအတွက် ခေတ်မှီစက်ကိရိယာများဝယ်ယူခြင်းနှင့် စိုက်ပျိုးနည်းပညာများရရှိခြင်း (အမျိုးသား)
- စိုက်ပျိုးရေးအတွက် ခေတ်မှီစက်ကိရိယာများဝယ်ယူခြင်းနှင့် စိုက်ပျိုးနည်းပညာများရရှိခြင်း (အမျိုးသား)
- စိုက်ဘဏ်မှစိုက်ပျိုးချိန်မှီငွေလုံလောက်စွာရရှိရန် (အမျိုးသား)
- ကျေးရွာမီးသတ်ဖွဲ့စည်းရန်နှင့် သင်တန်းများပေးရန် (အမျိုးသား)

အမျိုးသမီးကဏ္ဍအစည်းအဝေးမှတ်တမ်းနှင့် စစ်ဆေးရမည့်အချက်များ

၁။အမျိုးသမီးကဏ္ဍ အစည်းအဝေးမှတ်တမ်း

စီမံကိန်းပထမနှစ်အတွက်ကျေးရွာမိတ်ဆက်အစည်းအဝေးပြုလုပ်ရန်ဖိတ်ကြားရာတွင်အမျိုးသမီးများ အချိုးညီစွာပါဝင်ရန်ကျေးရွာတာဝန်ရှိသူများနှင့်အုပ်ချုပ်ရေးမှူးထံသို့ပြောကြားခဲ့ပါသည်။အစည်းအဝေး တိုင်းတွင်အမျိုးသမီးများပြောကြားလိုသောအချက်များကိုလွတ်လပ်ပွင့်လင်းစွာပြောကြားနိုင်ကြောင်း ကိုလည်းအသိပေးထားပါသည်။ကျေးရွာအုပ်စုအဆင့်တွင်နှစ်စဉ်ပြုလုပ်သောလုပ်ငန်းများတွင်အမျိုးသ မီးများတင်ပြတောင်းဆိုသောလုပ်ငန်းတစ်ခုပါဝင်မည်ဖြစ်ကြောင်းကိုလည်းပြောကြားခဲ့ပါသည်။လုပ်ငန်း ခွဲများအကောင်အထည်ဖော်ဆောင်ရွက်သောလုပ်ငန်းဖြစ်ပါကတူညီသောအလုပ်အတွက်တူညီသော လုပ်အားခများရရှိမည်ကိုလည်းပြောကြားခဲ့ပါသည်။စီမံကိန်းတွင်အမျိုးသားအမျိုးသမီးခွဲခြားမှုမရှိစေရန် နှင့်စီမံခန့်ခွဲမှုစွမ်းရည်များတိုးတက်လာစေရန်အတွက်ကော်မတီများထဲတွင်အမျိုးသမီးများ(၅၀%)ပါဝင် ရမည်ဖြစ်သည်။ဆပ်ကော်မတီတစ်ခုတိုင်းတွင်လည်းအနည်းဆုံးအမျိုးသမီးတစ်ဦးပါဝင်ရမည်ဖြစ်ပါသည်။ ကော်မတီဝင်အမျိုးသမီးများသည်တင်ပြဆွေးနွေးမှုများပြုလုပ်ခြင်း၊ဆုံးဖြတ်ချက်များချခြင်းများပြုလုပ်ရ မည်ဖြစ်ပါသည်။အမျိုးသားများမှလည်းကူညီပံ့ပိုးပေးရမည်ဖြစ်ပါသည်။ဒုတိယအကြိမ်အစည်းအဝေးများ တွင်အမျိုးသမီးများသည်လိုအပ်ချက်အခက်အခဲများကိုလွတ်လပ်စွာဆွေးနွေးနိုင်ရန်အမျိုးသမီးသီးသ န့်အုပ်စုများဖွဲ့ပြီးအခက်အခဲများဖော်ထုတ်ခြင်းကိုလည်းလုပ်ကိုင်ခဲ့ပါသည်။

၂။ကျေးရွာမိတ်ဆက်အစည်းအဝေးတွင် အမျိုးသမီးကဏ္ဍအတွက် စောင့်ကြည့်စစ်ဆေးရမည့် အချက်များ

ကျေးရွာ/ကျေးရွာအုပ်စုအမည်- နန္ဒင်းကိုင်း ကျေးရွာ၊ ရွှေတချောင်း ကျေးရွာအုပ်စု

စဉ်	အကြောင်းအရာ	တွေ့ရှိချက်		မှတ်ချက်
		✓		
၁။	အစည်းအဝေးတက်ရောက်လူသူများအားကျား၊မရေးရာ အခြေခံ သဘောတရားများကို ရှင်းလင်းဆွေးနွေးခဲ့ပါသလား။	✓		
၂။	စီမံကိန်းပါဝင်သော ကျား၊မရေးရာ အကောင်အထည်ဖော်ရေး လိုအပ်ချက်(၅)ချက်ကို ရှင်းလင်းပြခဲ့ပါသလား။	✓		
၃။	အစည်းအဝေးခေါ်ယူရာတွင်အမျိုးသား/သမီးများ အချိုးညီစွာ တက်ရောက်နိုင်ရေးအတွက်အသိပေးတိုက်တွန်းစည်းရုံးခဲ့ တာမျိုး ရှိခဲ့ပါသလား။	✓		
၄။	အမျိုးသမီးများ၏စကားသံများ၊ပြောဆိုနိုင်ခွင့်များ ပိုမိုထွက်ပေါ်လာ	✓		

	အောင် ဖန်တီးပေးခဲ့ ပါသလား။			
၅။	ဆပ်ကော်မတီဖွဲ့ များဖွဲ့ စည်းရာတွင်အမျိုးသမီးများပါဝင်ဖွဲ့ စည်းရေး၊ ပူးပေါင်းပါဝင်ရေးဦးဆောင်နိုင်ရေးအတွက်တွန်းအားပေး ကူညီ ဆောက်ရွက်ခဲ့ပါသလား။	✓		
၆။	အစည်းအဝေးကိုအမျိုးသား/သမီးများအလွယ်တကူပါဝင် တက်ရောက်နိုင်သောအချိန်နှင့်နေရာများကိုရွေးချယ်ခြင်း၊ ထည့်သွင်းစဉ်းစားဆောက်ရွက်ခြင်းများတို့ကိုလုပ်ဆောင်ခဲ့ပါ သလား။	✓		
၇။	လူနည်းစု၊ဆင်းရဲ/နွမ်းပါး၊ထိခိုက်လွယ်သောအုပ်စုများကို အစည်း အဝေးမစတင်မှီအချိန်များကရှာဖွေဖော်ထုတ်ခဲ့တာမျိုးများ ရှိပါ သလား။	✓		
၈။	လူနည်းစု/ဆင်းရဲ/နွမ်းပါး/ထိခိုက်လွယ်သော အမျိုးသား/သမီးများ ထဲမှအချို့ကိုအစည်းအဝေးတက်ရောက်နိုင်အောင် ဖိတ်ကြား ဆောင်ရွက်မှုမျိုးရှိခဲ့ပါသလား။	✓		
၉။	လူနည်းစု/ဆင်းရဲ/နွမ်းပါး/ထိခိုက်လွယ်သောအမျိုးသား/အမျိုးသမီး များနှင့် ကြုံတွေ့နေရ သောအခက်အခဲများကို သင်ဆွေးနွေး မေးမြန်းခဲ့တာမျိုး ရှိပါသလား။	✓		
၁၀။	အမျိုးသမီးများပြောဆိုတင်ပြနိုင်အောင်အချိန်ပေးရန်၊ ကြိုတင် စီစဉ်ဆောင်ရွက်မှု မျိုးများဆောင်ရွက်ခဲ့တာများ ရှိပါသလား။	✓		
၁၁။	စီမံကိန်းလုပ်ငန်းခွဲများရှာဖွေဖော်ထုတ်ရာတွင် အမျိုးသား/သမီးများ သီးခြားဆွေးနွေး ဖော်ထုတ်ဆောင်ရွက်ခဲ့တာမျိုး ရှိပါသလား။	✓		
၁၂။	ကျေးရွာစီမံကိန်းအထောက်အကူပြုကော်မတီဖွဲ့ စည်းရာတွင် အမျိုးသမီး၊အမျိုးသားအချိုးညီမျှစွာ(၅၀:၅၀)ဖွဲ့ စည်း နိုင်ခဲ့ပါ သလား။ မဖွဲ့ စည်းနိုင်ခဲ့ပါက မှတ်ချက်တွင် ရှင်းလင်းပါ။	✓		
၁၃။	ဆပ်ကော်မတီများတွင်အနည်းဆုံးအမျိုးသမီးအဖွဲ့ဝင် တစ်ဦးနှုန်း ဖြင့် ပါဝင်ဖွဲ့ စည်းနိုင်ခဲ့ပါသလား။ မဖွဲ့ စည်းနိုင်ခဲ့ပါက မှတ်ချက်တွင် ရှင်းလင်းပါ။	✓		
၁၄။	ကျေးရွာ/ကျေးရွာအုပ်စု ဖွဲ့ဖြိုးရေးစီမံချက် များတွင် အမျိုးသမီးများ	✓		

	ရွေးချယ်ဆုံးသည့်လုပ်ငန်းစီမံချက် အနည်းဆုံးတစ်ခုပါဝင်နိုင် ရေးအတွက် စည်းရုံးဆွေးနွေးမှုများ ပြုလုပ်ဆောင်ရွက်ခဲ့ပါသလား။			
၁၅။	တက်ရောက်လာသူများအား အမျိုးသမီးများ၏ လိုအပ်ချက်များကို ဖြည့်ဆည်းပေးနိုင်ရန်အမျိုးသမီးရွေးချယ်လိုက်သော ဦးစားပေး ရွေးချယ်မှုများကိုထောက်ပံ့ပေးသွားမည်ဖြစ်ကြောင်း အသိပေး ပြောကြားခဲ့ပါသလား။	√		
၁၆။	ရွေးချယ်လိုက်သောစီမံကိန်းလုပ်ငန်းခွဲများသည်ဒေသတွင်း မှာ ရှိသော လူနည်းစု/ဆင်းရဲ/ နွမ်းပါး/ထိခိုက်လွယ် အုပ်စုများအပေါ် မည်သို့အကျိုးပြုနိုင်မည်ဖြစ်ကြောင်းရှင်းလင်း ပြောကြားခြင်း၊ မှတ်တမ်းတင်ခြင်းများတို့ကို ဆောင်ရွက်ခဲ့ပါသလား။	√		
၁၇။	ကျေးရွာအုပ်စုအဆင့်အစည်းအဝေးပြုလုပ်ရာတွင်အုပ်စု စီ/ထောက် ကော်မတီဝင်များကို ကျား၊မရေးရာလိုအပ်ချက်များ အကြောင်းကိုရှင်းလင်းပြောကြားခဲ့ပါသလား။	√		
၁၈။	ကျေးရွာအုပ်စုအဆင့်အစည်းအဝေးပြုလုပ်ရာတွင်အုပ်စု စီ/ထောက် ကော်မတီဝင်များ အားလုံး တက်ရောက်နိုင်မှု ရှိ/မရှိ စစ်ဆေးခဲ့ပါသလား။ မတက်ရောက်နိုင်ခဲ့ပါက မှတ်ချက်တွင် ရှင်းလင်းပါ။	√		

၇။ကော်မတီဝင်များ ရွေးချယ်ခြင်းနှင့် ကျေးရွာဖွံ့ဖြိုးရေးအစီအစဉ် ဆောင်ရွက်မှု မှတ်တမ်းခါတ်ပုံများ

(၁)အမျိုးသားအမျိုးသမီး ပူးပေါင်းပါဝင်သော လူမှုဆန်းစစ်ခြင်း

ပထမအကြိမ်အစည်းအဝေး လူမှုဆန်းစစ်မှုများပြုလုပ်နေစဉ်







စေတနာ့ဝန်ထမ်း ဦးရေမင်းစိုး၊ ဒေါ်ခင်စေတီကြည်တို့ နှင့်အတူ



ဒုတိယအကြိမ် အစည်းအဝေးတွင် အခက်အခဲပြဿနာများဖော်ထုတ်နေစဉ်
အမျိုးသမီးများ အခက်အခဲကို ကိုယ်တိုင်ဖော်ထုတ်နေပုံ



အမျိုးသားများ ကျေးရွာအခက်အခဲကို ကိုယ်တိုင်ဖော်ထုတ်နေပုံ



နန္ဒင်းကိုင်းကျေးရွာ စီမံကိန်းအထောက်အကူပြုကော်မတီဝင်များနှင့်အတူ



ပြုစုသူ - ဦးချစ်သူ (လူထုစည်းရုံးရေးမှူး)

ကျေးရွာစီမံကိန်း အထောက်အကူပြု ကော်မတီဖွဲ့စည်းပုံ နှင့် ကော်မတီဝင်များ

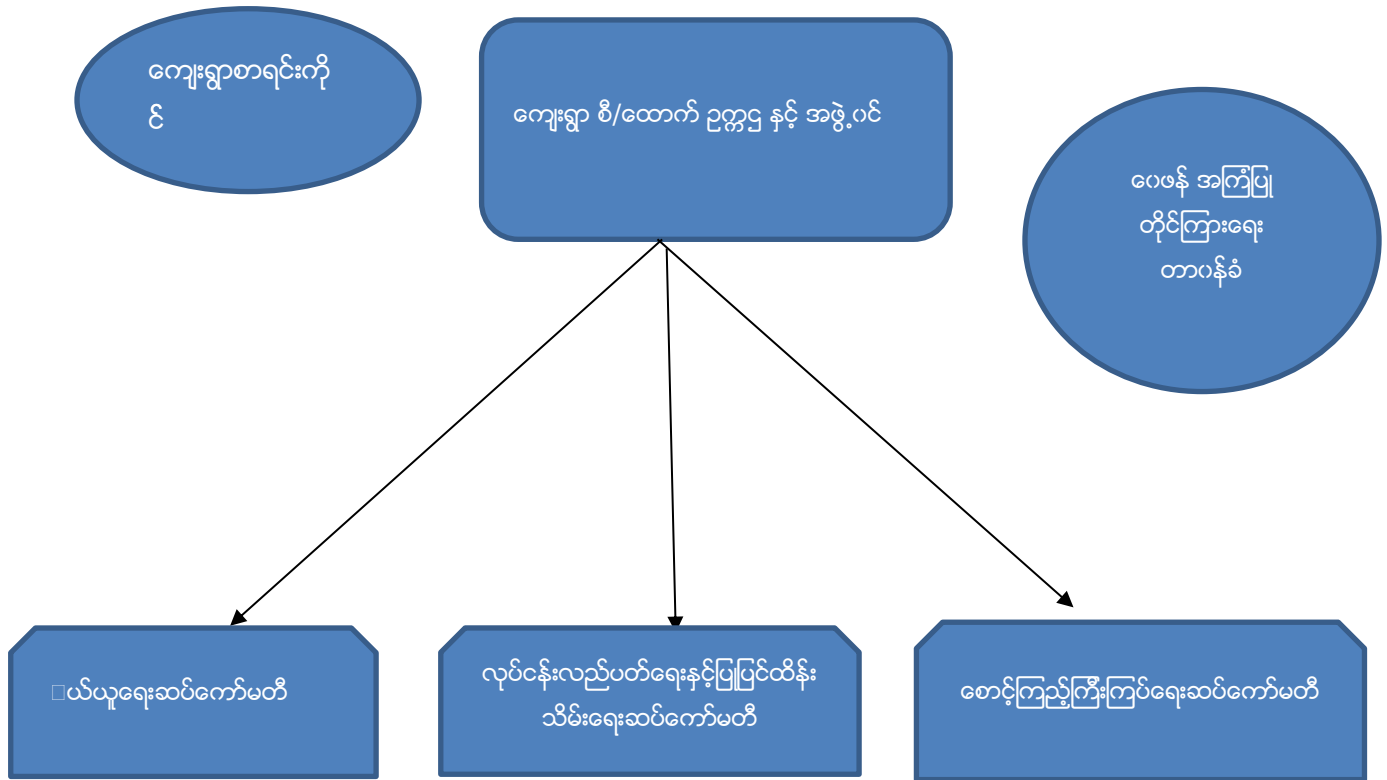

၇။ကျေးရွာစီမံကိန်း အထောက်အကူပြု ကော်မတီဖွဲ့စည်းပုံ နှင့် ကော်မတီဝင်များစာရင်း

ကျေးရွာ စီမံကိန်းအထောက်အကူပြုကော်မတီ ဥက္ကဋ္ဌ နှင့် အဖွဲ့ဝင်

ဥက္ကဋ္ဌ(ကျား) = ဦးတင်မောင်လင်း (09-977265559)

ဥက္ကဋ္ဌ(မ) = ဒေါ်စန်းစန်းမော် (09-422364225)

အဖွဲ့ဝင် (ကျား) = ဦးစိုးအောင် (09-789860520)

ကျေးရွာစာရင်းကို

စာရင်းကို = ဦးမြို့နိုင်ဝင်း

ဝယ်ယူရေးဆပ်ကော်မတီ

အဖွဲ့ခေါင်းဆောင်(ကျား) = ဦးတင်လှ (09-230112472)

အဖွဲ့ဝင် (ကျား) = ဦးစန်းလွင်
 အဖွဲ့ဝင် (မ) = ဒေါ်ဆွေဆွေအောင်
 လုပ်ငန်းလည်ပတ်ပြုပြင်ထိန်းသိမ်းရေးကော်မတီ
 အဖွဲ့ခေါင်းဆောင်(ကျား) = ဦးမြင့်နိုင် (09-780920041)
 အဖွဲ့ဝင် (မ) = ဒေါ်သက်သက်စိုး (09-257038862)
 အဖွဲ့ဝင် (ကျား) = ဒေါ်မြင့်မြင့်မော် (09-265858945)
 စောင့်ကြည့်ကြီးကြပ်ရေးဆပ်ကော်မတီ
 အဖွဲ့ခေါင်းဆောင်(ကျား) = ဦးအေးထွန်း
 အဖွဲ့ဝင် (မ) = ဒေါ်ဦးမေ (09-402739996)
 အဖွဲ့ဝင် (မ) = ဒေါ်ခိုင်ဇင်မိုး (09-967805050)
 ဝေဖန်အကြံပြုတိုင်ကြားရေးတာဝန်ခံ
 အမျိုးသားတာဝန်ခံ = ဦးဇော်လင်းအောင် (09-259275947)
 အမျိုးသမီးတာဝန်ခံ = ဒေါ်ခင်ဆွေရီ (09-789960488)
 အမျိုးသမီးတာဝန်ခံ = ဒေါ်မြင့်မြင့်ထွေး
 စေတနာ့ဝန်ထမ်း(အမျိုးသား) = ဦးရဲမင်းစိုး (09-258283845)
 စေတနာ့ဝန်ထမ်း(အမျိုးသမီး) = ဒေါ်ခင်ဆွေကြည် (09-259302207)

ပုံစံ - ၈ - ၁ ကျေးရွာအခြေခံအချက်အလက်များ (Form PC 1)

လမ်းညွှန်ချက်၊ ကျေးရွာတစ်ရွာသို့၊ ပထမဆုံးမိတ်ဆက်ခရီး၊ သွားရောက်သောအခါ လူထုစည်းရုံးရေးမှူးသည် ကျေးရွာ ခေါင်းဆောင်များအား ကျေးရွာအချက်အလက်များကို မေတ္တာရပ်ခံ၍ တောင်းခံရသည်။ ဤအချက်အလက်များကို စီမံကိန်း မိတ်ဆက်အစည်းဝေးမတိုင်မီတောင်းခံရမည်။ စီမံကိန်းမိတ်ဆက်အစည်းဝေးတွင် လူထုစည်းရုံးရေးမှူးသည် ဤအချက်အလက် များအား စစ်ဆေးပြီး မှန်ကန်အောင်ပြုလုပ်ရမည်။ ပြီးနောက်တွင် လူထုစည်းရုံးရေးမှူးမှ သတင်းအချက်အလက်ထံသို့ Tablets မှ တစ်ဆင့် ဖြည့်သွင်းရမည်။

ကျေးရွာခေါင်းဆောင် အမည် ဦးကျော်စောင့် ကျေးရွာခေါင်းဆောင်၏ ဖုန်းနံပါတ် ၀၇-၇၅၆ ၂၃၄ ၆၆ လူထုစည်းရုံးရေးမှူး၏ အမည် ဦးချစ်သု

ပြည်နယ်တိုင်းဒေသကြီး မကွေး မြို့နယ် ရှေးဦး ကျေးရွာအုပ်စု ရွာလှိုင် ကျေးရွာ ၂၅၉

က။ လူဦးရေ

လူမျိုးစု	အိမ်ထောင်စုအရေအတွက်	ကိုးကွယ်သည့်ဘာသာ	အိမ်ထောင်စုအရေအတွက်
လူမျိုးစု (၁) <u>ဗမာ</u>	<u>၃၀၂</u>	ဘာသာ (၁) <u>ဗုဒ္ဓ</u>	<u>၃၀၂</u>
လူမျိုးစု (၂) -----		ဘာသာ (၂) -----	
လူမျိုးစု (၃) -----		ဘာသာ (၃) -----	
လူမျိုးစုစုရော -----		ဘာသာရော -----	
အခြား	အရေအတွက်		
မသန်စွမ်းသူများ	<u>၉</u>		
သက်ကြီးရွယ်အိုများ (၆၅ နှစ် နှင့် အထက်)	<u>၂၀၀</u>		
စစ်ဘေးရှောင်			

	အမျိုးသား (အရေအတွက်)	အမျိုးသမီး (အရေအတွက်)
လူဦးရေ		
လူမျိုးစု (၁) <u>ဗမာ</u>	<u>၆၃၉</u>	<u>၅၅၁</u>
လူမျိုးစု (၂) -----		
လူမျိုးစု (၃) -----		
အခြား		
အိမ်ထောင်ဦးစီး	<u>၂၅၂</u>	<u>၅၀</u>

(ခ) အခြေခံအဆောက်အအုံ အသုံးအဆောင်များ

စာသင်ကျောင်း	အမှတ် ဖြစ်ပါ	ကျန်းမာရေး	အမှတ် ဖြစ်ပါ	ဘာသာရေး အဆောက် အအုံများ	အမှတ် ဖြစ်ပါ
အထက်တန်းကျောင်း	<input type="checkbox"/>	ဆေးရုံ	<input type="checkbox"/>	ဇေတီ	<input checked="" type="checkbox"/>
အလယ်တန်းကျောင်း	<input checked="" type="checkbox"/>	ကျန်းမာရေးဌာန	<input type="checkbox"/>	သုန်ကြီးကျောင်း	<input checked="" type="checkbox"/>

မှလတန်းကျောင်း	<input checked="" type="checkbox"/>	ကျန်းမာရေးဌာနခွဲ	<input type="checkbox"/>	ဟိန္ဒူဘုရားကျောင်း	<input type="checkbox"/>
မူကြိုကျောင်း	<input type="checkbox"/>	ဆေးဝေးခန်း	<input type="checkbox"/>	ရေစိမ့်ကန်ကျောင်း	<input type="checkbox"/>
အခြား	<input type="checkbox"/>	အခြား	<input type="checkbox"/>	၀၀၀	<input type="checkbox"/>
မှတ်ချက်		မှတ်ချက်		မှတ်ချက်	

(ဂ) ကျွမ်းကျင်သူများမှတ်တမ်း (ကျေးရွာတွင်နေထိုင်သော သို့မဟုတ် တခြားရွာမှလာရောက်သော ကျွမ်းကျင်သူများ)

(ခ) စာသင်ကျောင်း			(၂) ကျန်းမာရေး			(၃) လက်မှုပညာရှင်		
	ရွာတွင်နေထိုင်သူ	အခြားရွာမှလာသူ		ရွာတွင်နေထိုင်သူ	အခြားရွာမှလာသူ		ရွာတွင်နေထိုင်သူ	အခြားရွာမှလာသူ
မှလတန်းပြဆရာ/မ	<input checked="" type="checkbox"/>	<input checked="" type="checkbox"/>	ဆရာဝန်	<input type="checkbox"/>	<input type="checkbox"/>	လက်သမား	<input checked="" type="checkbox"/>	<input type="checkbox"/>
မဟုတ်တန်းပြဆရာ/မ	<input type="checkbox"/>	<input type="checkbox"/>	လက်ထောက်ကျန်းမာရေးမှူး	<input type="checkbox"/>	<input type="checkbox"/>	ပန်းရံ	<input checked="" type="checkbox"/>	<input type="checkbox"/>
အလယ်တန်းပြဆရာ/မ	<input type="checkbox"/>	<input type="checkbox"/>	အမျိုးသမီးကျန်းမာရေးဆရာမ	<input type="checkbox"/>	<input type="checkbox"/>	လျှပ်စစ်ကျွမ်းကျင်ပီးသမား	<input type="checkbox"/>	<input type="checkbox"/>
မူကြိုဆရာ/မ	<input type="checkbox"/>	<input type="checkbox"/>	သားဖွားဆရာမ	<input checked="" type="checkbox"/>	<input type="checkbox"/>	ရေပိုက်သူ	<input type="checkbox"/>	<input type="checkbox"/>
အခြား	<input type="checkbox"/>	<input type="checkbox"/>	ပြည်သူ့ကျန်းမာရေးလုပ်သား	<input type="checkbox"/>	<input type="checkbox"/>	စက်ပြင်ဆရာ	<input checked="" type="checkbox"/>	<input type="checkbox"/>
မှတ်ချက်			မှတ်ချက်			မှတ်ချက်		

(ဃ) ကျေးရွာသို့ ရောက်ရှိနိုင်သည့် လမ်းအခြေအနေ / ကျေးရွာတစ်ရွာသည် ၎င်း၏ ကျေးရွာအုပ်စုနှင့် ဆက်သွယ်ထားသော လမ်းအခြေအနေ (အောက်ပါတို့ကို ဝိုင်းပါ)

ကျောက်ကြမ်းလမ်း ကတ္တရာလမ်း ကွန်ကရစ်လမ်း မော်တော်ဆိုင်ကယ်လမ်း
 ကျောက်ခင်းလမ်း မြေသားလမ်း လူသွားလမ်း အခြား _____

(င) ကျေးရွာဖွံ့ဖြိုးမှုစီမံချက်

- (၁) လူထုပတ်ဝန်းကျင်ထိခိုက်မှုမရှိစေရန် ဤကျေးရွာတွင်ကျေးရွာဖွံ့ဖြိုးမှုစီမံချက်ရှိခဲ့ပါသလား? ဝိုင်းပါ
 ရှိပါသည်/မရှိပါ/မသိပါ
- (၂) ရှိခဲ့ပါလျှင် ဤစီမံချက်ကို မည်သည့် ခုနှစ်တွင်ပြင်ဆင်ခဲ့ပါသနည်း? နှစ်-----/မသိပါ
- (၃) ဤစီမံချက်ကို မြို့နယ်မှအတည်ပြုခဲ့ပါသလား? ပြုခဲ့ပါသည်/မပြုခဲ့ပါ /မသိပါ

(စ) ခရီးအကွာအဝေး

- (၁) ဤကျေးရွာ၏ပတ်ဝန်းကျင်မှ ၎င်းကျေးရွာအုပ်စု၏ပတ်ဝန်းကျင်မှ ခရီးဆိုင်ရာကွာဝေးသနည်း? မိုင်-----/မသိပါ
- (၂) ဤကျေးရွာမှ ၎င်းကျေးရွာအုပ်စုပတ်ဝန်းကျင်မှ သွားလာရာတွင်ကြာမြင့်သည့်အချိန်။

ခြောက်သွေ့ရာသီတွင်ကြာချိန် ----- ၁၀:၂၀ ----- တော်လာရုံ/မော်တော်ဆိုင်ကယ်/ခြေလျင်/လား/မော်တော်ဘုတ်/အခြား -----

မိုးရာသီတွင်ကြာချိန် ----- ၁၀:၂၀ ----- တော်လာရုံ/မော်တော်ဆိုင်ကယ်/ခြေလျင်/လား/မော်တော်ဘုတ်/အခြား -----

(ဆ) ပတ်ဝန်းကျင်ဆိုင်ရာ သဘာဝဘေးအန္တရာယ်

ဤကျေးရွာတွင် ရေကြီးခြင်းကဲ့သို့ သဘာဝဘေးအန္တရာယ်ကျရောက်ဖူးခြင်း ရှိပါသလား။

မရှိပါ ရှိပါသည် ရှိလျှင်ဖော်ပြပါ -----

(ဂ) ကျေးရွာတွင် ဖွဲ့စည်းထားသော အဖွဲ့အစည်းများ

လူထုလက်ပြုစီမံကိန်းမတိုင်မီ ဤကျေးရွာတွင် ကျေးရွာဖွံ့ဖြိုးရေးအတွက် အစိုးရ (သို့) ရွာသားများကိုယ်တိုင်(သို့) စီမံကိန်းတစ်ခုခုမှ ဖွဲ့စည်းထားသည့် အဖွဲ့အစည်းများရှိပါသလား။

(၁) -----

(၂) -----

(ဃ) အထွေထွေအုပ်ချုပ်ရေး ဦးစီးဌာန (GAD) မှ မှတ်တမ်းတင်ထားခြင်း

ဤကျေးရွာသည် အထွေထွေအုပ်ချုပ်ရေး ဦးစီးဌာန (GAD) မှ မှတ်တမ်းတင်ထားမှု ရှိပါသလား။

မရှိပါ ရှိပါသည်

ကျေးရွာခေါင်းဆောင်

အမည် - ဦးကျော်စောင့်

လက်မှတ်

နေ့စွဲ

၁၇.၁၂.၂၀၁၆

လူထုစည်းရုံးရေးမှူး

အမည် - ဦးကျော်စောင့်

လက်မှတ်

နေ့စွဲ

၁၇.၁၂.၂၀၁၆

လူထုဝဟ်ပြု စီမံကိန်း၊ စီမံကိန်းလက်စွဲ အပိုင်း - (၃) - ၂၉.၁၀.၂၀၁၆

ပုံစံ - ၀ - ၂ - စီမံကိန်းစက်ဝန်းအချိန်ဇယား (PC 2)

လမ်းညွှန်ချက်၊ သက်ဆိုင်ရာလူထုစည်းရုံးရေးမှူး/လက်ထောက်နည်းပညာနည်းပညာမှူးများမှ စီမံကိန်းစက်ဝန်းအဆင့်တစ်ခုစီပြီးစီးတိုင်း ကျေးရွာနှင့် ကျေးရွာအုပ်စုအတွက် ဤပုံစံကို ဖြည့်သွင်းရမည်။

စည်းရုံးရေးမှူး/ဝန်ထမ်း အမည် - ဦးကျော်သူ

နေ့စွဲ ၁၉.၀၂.၂၀၁၆ စက်ဝန်းအားအမှတ်ခြစ်ပါ စက်ဝန်း(၁) စက်ဝန်း(၂) စက်ဝန်း(၃)
 စက်ဝန်း(၄)

ပြည်နယ်/တိုင်း - စစ်ကိုင်း မြို့နယ် - မြောက် ကျေးရွာအုပ်စု - ကျောက်ချောင်း ကျေးရွာ - နွဲ့ဦးကျော်

စီမံကိန်းဆောင်ရွက်မှုအဆင့်များ	နေ့စွဲ		အစည်းအဝေးတွင်တက်ရောက်သူအရေအတွက်			
	စတင်သည့်နေ့	ပြီးဆုံးသည့်နေ့	အမျိုးသားအရေအတွက်	အမျိုးသမီးအရေအတွက်	အိမ်ထောင်စုအရေအတွက်	လူမျိုးစုတက်ရောက်သူအရေအတွက် နှင့် လူမျိုးစုအမည်
၁။ ကျေးရွာစီမံကိန်း မိတ်ဆက်အစည်းအဝေး	၁၉.၀၂.၁၆	၁၉.၀၂.၁၆	၉၀	၉၅	၁၈၅	၁၈၅ ၅၄၂
၂။ ကျေးရွာဖွံ့ဖြိုးရေး စီမံချက်ရေးဆွဲခြင်းအစည်းအဝေး	၂၀.၀၂.၁၆	၂၀.၀၂.၁၆	၉၁	၉၅	၁၈၆	၁၈၆ ၅၄၂
၃။ ကျေးရွာအုပ်စု လုပ်ငန်းဆုံးဖြတ်ချက်ချသည့်အစည်းအဝေး	၂၆.၀၂.၁၆	၂၆.၀၂.၁၆	၁၂	၉	၂၁	၂၁ ၅၈၂
၄။ မြို့နယ်အဆင့် စီမံကိန်းရေးဆွဲရေး နှင့် အကောင်အထည်ဖော်ရေးကော်မတီ၏ စီမံကိန်း သုံးသပ်မှုအစည်းအဝေး	၁၃.၂.၂၀၁၇	၁၃.၂.၂၀၁၇	မလို	မလို	မလို	မလို
၅။ မြို့နယ် စီမံကိန်းရေးဆွဲရေး နှင့် အကောင်အထည်ဖော်ရေး ကော်မတီ၏ဆုံးဖြတ်မှုကို ရွာသို့ အသိပေးအကြောင်းကြားသည့် အစည်းအဝေး	၂၅.၂.၂၀၁၇	၁၅.၂.၂၀၁၇	၉၅	၁၁၄	၂၀၉	၂၀၉ ၅၄၂
၆။ စီမံကိန်းလုပ်ငန်းဆွဲစီမံချက်ရေးဆွဲခြင်းအစည်းအဝေး						
၆.၁။ စီမံကိန်းလုပ်ငန်း အကောင်အထည်ဖော် ရေးဆွဲအစဉ် ရေးဆွဲခြင်း	၁၇.၂.၂၀၁၇	၁၇.၂.၂၀၁၇	၉၀	၈၅	၁၇၅	၁၇၅ ၅၄၂

လူထုဝတ်ပြု စီမံကိန်း၊ စီမံကိန်းလက်ခွဲ အပိုင်း - (၃) - ၂၉.၁၀.၂၀၁၆

၆.၂။ ဝယ်ယူရေးအစီအစဉ် ရေးဆွဲခြင်း	၁၇.၂.၂၀၁၇	၁၇.၂.၁၇	၉၀	၈၅	၁၇၅	၃၇၅	၂၈၈
၆.၃။ ဘဏ္ဍာရေးကုန်ကျမှု လျာထားအစီအစဉ် ရေးဆွဲခြင်း	၁၇.၂.၂၀၁၇	၁၇.၂.၁၇	၉၀	၈၅	၁၇၅	၃၇၅	၂၈၈
၆.၄။ ပြင်/ထိန်းအစီအစဉ် ရေးဆွဲခြင်း	၁၇.၂.၂၀၁၇	၁၇.၂.၁၇	၉၀	၈၅	၁၇၅	၃၇၅	၂၈၈
၇။ စီမံကိန်းလုပ်ငန်းခွဲ တိုးတက်မှု စောင့်ကြည့်အစည်းအဝေး							
၇.၁။ အစည်းအဝေး ပထမအကြိမ်							
၇.၂။ အစည်းအဝေး ဒုတိယအကြိမ်							
၇.၃။ အစည်းအဝေး တတိယအကြိမ်							
၈။ စီမံကိန်းလုပ်ငန်းခွဲ အပြီးသတ်စစ်ဆေးခြင်း အစည်းအဝေး							
၉။ လူထုစစ်ဆေးပွဲအစည်းအဝေး							

ပုံစံ - ၈ - ၃ ကျေးရွာဖွံ့ဖြိုးရေး ဦးစားပေးအစီအစဉ် (Form PC 3)

လမ်းညွှန်ချက် အဆင့်(၃) ကျေးရွာမှိုင်းများချက်အစည်းအဝေး ပြီးဆုံးသောအခါ ကျေးရွာစီမံကိန်း အထောက်အကူပြု ကော်မတီသည် လူထုစည်းရုံးရေးမှူးအကူအညီဖြင့် ဤပုံစံကိုပြည့်စုံအောင် ဖြည့်သွင်းရမည်။

လူထုစည်းရုံးရေးမှူး/ဝန်ထမ်း အမည် - ဒိုးအုန်းသိ
 နေ့စွဲ ၂၀.၁၂.၂၀၁၆ စက်ဝန်းအား အမှတ်ခြစ်ပါ (✓) စက်ဝန်း(၁)
 စက်ဝန်း(၂) စက်ဝန်း(၃) စက်ဝန်း(၄)

ပြည်နယ်/တိုင်း - စစ်ကိုင်း မြို့နယ် - ခြောက် ကျေးရွာအုပ်စု - ကျေးရွာ - ဒိုးအုန်းသိ
 က။ အခက်အခဲအတားအဆီးများအားဆွေးနွေးခြင်း - ယခုလက်ရှိအခြေအနေတွင် ဤကျေးရွာဖွံ့ဖြိုးတိုးတက်ရေးအတွက် အဓိက အခက်အခဲအတားအဆီးများသည် မည်သည်များဖြစ်ပါသနည်း။ (အမျိုးသား/သမီး အနည်းဆုံးအခက်အခဲ ၅ ခုစီဖော်ပြပါ)

အမျိုးသား အဖွဲ့မှ တင်ပြသောအခက်အခဲအတားအဆီးများ	အမျိုးသမီး အဖွဲ့မှတင်ပြသောအခက်အခဲအတားအဆီးများ
၁ လမ်းပန်းဆက်သွယ်ရေး	၁ လျှပ်စစ်ဓာတ်
၂ လျှပ်စစ်ဓာတ်	၂ လမ်းပန်းဆက်သွယ်ရေးမကောင်းခြင်း
၃ စာသင်ကျောင်းဆောင်မလုံလောက်ခြင်း	၃ စာသင်ကျောင်းရိုင်းကျန်းခြင်း
၄ ကျန်းမာရေးမရှိခြင်း	၄ ကျန်းမာရေးမပြုပြင်ဆေးဝါးကမ်းခြင်း
၅ ဆက်သွယ်ရေးအခက်အခဲများမရှိခြင်း မရှိပါ	၅ စီးသတ်ကားမရှိခြင်း

ခ။ မှိုင်းမှိုင်းခြင်း - နောင်လာမည့် (၅) နှစ် အတွင်း ကျေးရွာဖွံ့ဖြိုးရေး မှိုင်းမှိုင်းလျာထားချက်များအား တင်ပြပါ။

အမျိုးသားအဖွဲ့မှ တင်ပြသောမှိုင်းမှိုင်းချက်များ	အမျိုးသမီးအဖွဲ့မှ တင်ပြသောမှိုင်းမှိုင်းချက်များ
၁ လမ်းပန်းဆက်သွယ်ရေး	၁ လမ်းပန်းဆက်သွယ်ရေး
၂ လျှပ်စစ်ဓာတ်လျှပ်စစ်	၂ လျှပ်စစ်ဓာတ်လျှပ်စစ်
၃ စာသင်ကျောင်းဆောင်	၃ စာသင်ကျောင်းဆောင်နှင့်ကျန်းမာရေးရိုင်းကျန်း
၄ ဆေးဝါးဆေးကုသရေး	၄ ဆေးဝါးကျန်းမာရေးပြုပြင်ရေး
၅ ဆက်သွယ်ရေးအခက်အခဲများမရှိခြင်း	၅ စီးသတ်ကားမရှိခြင်း

ဂ။ လူထုစီမံကိန်း၏ လာမည့် (၄) နှစ်အတွက် အကျိုးဝင်သော ဦးစားပေး ဖွံ့ဖြိုးတိုးတက်မှု လုပ်ငန်း အစီအစဉ်များအားဖော်ပြပါ။

အဆင့်	ကျေးရွာအတွက် ဦးစားပေး ဖွံ့ဖြိုးတိုးတက်မှု လုပ်ငန်းစဉ်များ	အဆိုပြုသူ (အမျိုးသားများ/ အမျိုးသမီးများ/အမျိုးသား+ အမျိုးသမီး)	ခန့်မှန်းကုန်ကျ စရိတ်	အကျိုးခံစားခွင့်ရှိသူ ခန့်မှန်းခြေ အရေအတွက်
၁	ပြတိုက်/အထက်တန်းကျောင်း	အမျိုးသား + အမျိုးသမီး	၁၃,၄၀၀,၀၀၀	၁၃၉၀
၂	ကျေးရွာလမ်းပန်းဆက်သွယ်ရေး	အမျိုးသား + အမျိုးသမီး	၁၃,၀၀၀,၀၀၀	၁၃၉၀
၃				
၄				
၅				

အမျိုးသား: ကပ္ပိဗ္ဗ တစ်ပြုစောကမ္မင်္ဂမိကော: ကမ္မိဗ္ဗာ		ကမ္မိဗ္ဗ: သမီး: ကပ္ပိဗ္ဗ ပြောပြစောကမ္မင်္ဂမိကော: ကမ္မိဗ္ဗာ	
၆။	ကောသလုဗ္ဗိကမ္မိဗ္ဗ ဖလ္လောကဗ္ဗိ	၆။	ဓာတုပညာပျက်စွာ ပျက်စွာ၊ ဓာတုပညာပျက်စွာ
၇။	အာရုံစွာကမ္မင်္ဂမိဗ္ဗိ၊ ၇၂၂ နတ်		
၈။	ဒီဇော၊ နန္ဒ၊ နတ်၊ ကမ္မင်္ဂမိဗ္ဗ ဖျာဠာ		

အမျိုးသား: ကပ္ပိဗ္ဗ တစ်ပြုစောကမ္မင်္ဂမိဗ္ဗိ၊ နန္ဒ၊ နတ်		အမျိုးသမီး: ကပ္ပိဗ္ဗ တစ်ပြုစောကမ္မင်္ဂမိဗ္ဗိ၊ နန္ဒ၊ နတ်	
၆။	ဗျာဠာပျက်စွာပျက်စွာ၊ လုံ့လောကဗ္ဗာ၊ နာမည်	၆။	ဓာတုပညာပျက်စွာ ပျက်စွာ၊ ဓာတုပညာပျက်စွာ
၇။	စံဇာတု၊ နန္ဒ၊ နတ်၊ နာမည်		
၈။	ဒီဇော၊ ကမ္မင်္ဂမိဗ္ဗိ၊ ဒီဇော၊ ကမ္မင်္ဂမိဗ္ဗိ၊ နန္ဒ၊ နတ်		

၈။ လူထုဖလ္လောကဗ္ဗိ၊ ဒီဇော၊ ကမ္မင်္ဂမိဗ္ဗိ၊ နန္ဒ၊ နတ်၊ နာမည်၊ နန္ဒ၊ နတ်၊ နာမည်၊ ဒီဇော၊ ကမ္မင်္ဂမိဗ္ဗိ၊ နန္ဒ၊ နတ်၊ နာမည်

နာမည်	အာရုံစွာကမ္မင်္ဂမိဗ္ဗိ၊ ဒီဇော၊ ကမ္မင်္ဂမိဗ္ဗိ၊ နန္ဒ၊ နတ်	အမျိုးသား	အမျိုးသမီး
၆။	ကမ္မင်္ဂမိဗ္ဗိ၊ နန္ဒ၊ နတ်၊ နာမည်	အမျိုးသား	
၇။	အာရုံစွာကမ္မင်္ဂမိဗ္ဗိ၊ ဒီဇော၊ ကမ္မင်္ဂမိဗ္ဗိ၊ နန္ဒ၊ နတ်	အမျိုးသား	

ဃ။ လူထုစီမံကိန်း၏ လာမည့် (၄) နှစ်အတွက် အကျုံးမဝင်သော ဦးစားပေး ဖွံ့ဖြိုးတိုးတက်မှု လုပ်ငန်း အစီအစဉ်များအားဖော်ပြပါ။

အဆင့်	ကျေးရွာအတွက် ဦးစားပေး ဖွံ့ဖြိုးတိုးတက်မှု လုပ်ငန်းစဉ်များ	အဆိုပြုသူ (အမျိုးသားများ/ အမျိုးသမီးများ/အမျိုးသား+ အမျိုးသမီး)	အခန်းကဏ္ဍ
၁	တောင်ကျောင်း ဖြိုဖျက်ရေး၊ ဆေးဇက်များ ဖြိုဖျက်ရေး (ရွာထဲတွင်း)	အမျိုးသား + အမျိုးသမီး	
၂	ကျေးရွာအတွင်း ရေပေးစနစ်များ ဖြစ်ထောင်ရေး	အမျိုးသား + အမျိုးသမီး	
၃	ရွေးချယ်ရေး	အမျိုးသား + အမျိုးသမီး	
၄	ကျေးရွာအတွက် ပျက်စီးစေမှုများ ဖြစ်ပေါ်စေခြင်း	အမျိုးသမီး	
၅	ရွက်ကောက်စိုက်ပျိုးရေးလုပ်ငန်း အစီအစဉ်	အမျိုးသမီး	

ခေါင်းဆောင်၊ ကျေးရွာစီမံကိန်းအထောက်အကူပြုကော်မတီမှ အတည်ပြုသည်။

အမည် ဦးစင်စင်လင်း လက်မှတ် [Signature] နေ့စွဲ ၂၀.၁၂.၂၀၁၆
စင်စင်စင်စင် [Signature] ၂၀.၁၂.၂၀၁၆



လူထုဗဟိုပြု စီမံကိန်း၊ စီမံကိန်းလက်စွဲ အပိုင်း - (၃) - ၂၉,၁၀, ၂၀၁၆

ပုံစံ - ၀ - ၄ ကျေးရွာအုပ်စုစီမံကိန်းလုပ်ငန်းခွဲရွေးချယ်ခြင်းပုံစံ (Form PC 4)

လမ်းညွှန်ချက်၊ စီမံကိန်းလုပ်ငန်းခွဲရွေးချယ်မှုအစည်းအဝေးပြီးနောက်တွင် ကျေးရွာအုပ်စုမှ CF/TF တို့၏ အကူအညီရယူ၍ ကျေးရွာစီထောက်ကော်မတီမှ လက်မှတ်ရေးထိုးပြီး အဆိုပါပုံစံအား ပြည့်စုံအောင်ဖြည့်သွင်းရမည်။ ဤပုံစံအား ပြည့်စုံစွာဖြည့်သွင်းပြီးပါက ကျေးရွာအုပ်စုမှ ပြီးတိုးတက်ရေးစီမံချက်တွင် TPIC သို့ ပေးပို့ရန်အတွက် နောက်ဆက်တွဲအဖြစ် ထားရှိရမည်။ CF မှ ကျေးရွာတစ်ရွာချင်းစီ၏ စီမံကိန်းလုပ်ငန်းခွဲဆိုင်ရာ အချက်အလက်များကို MIS သို့ ထည့်သွင်းရမည်။ (ယခုနှစ်စီမံကိန်းလုပ်ငန်းခွဲ မလုပ်ကိုင်သော ကျေးရွာများ မပါဝင်ပါ။)

ကျေးရွာစည်းရုံးရေးမှူး/ဝန်ထမ်းအမည် ဦးချစ်သူ

နေ့စွဲ 5.1.2017 စက်ဝန်းအားအမှတ်ခြစ်ပေးပါ။ (✓) စက်ဝန်း(၁) စက်ဝန်း(၂) စက်ဝန်း(၃) စက်ဝန်း(၄)

ပြည်နယ်/တိုင်း စစ်ကိုင်း မြို့နယ် ဇောင် ကျေးရွာအုပ်စု ရွှေဘေဇာင်း

ကျေးရွာအမည်	ဆောင်ရွက်မည့် လုပ်ငန်းများ	အတိုင်းအတာ	ခန့်မှန်း တိုက်ရိုက် အကျိုးခံစားခွင့် ရှိသူများ	အဆိုပြုတင်ပြသူ	ခန့်မှန်းကုန်ကျစရိတ်			
					စီမံကိန်းမှ ထည့်ဝင်မှု	ကျေးရွာမှ ထည့်ဝင်မှု	အခြားထည့်ဝင်မှု (ဖော်ပြပါ) အမည်/အဖွဲ့	စုစုပေါင်း
ရွှေဘေဇာင်း	စွာလယ်ထောက်အား လမ်းကျောက် ချောခင်းခြင်း	၈၅၀' x ၁၂' ၀'-၀၀"	၈၉၈	<input type="checkbox"/> ကျား <input type="checkbox"/> မ <input checked="" type="checkbox"/> ကျား+မ	၈၀၀၀၀၀			
ရွှေဘေဇာင်း	ကျောင်းခြေသစ်ပြို chain link အလှူခံခြင်း	၂၄၁' x ၅' ၉"	၈၉၈	<input type="checkbox"/> ကျား <input type="checkbox"/> မ <input checked="" type="checkbox"/> ကျား+မ	၄၀၀၀၀၀			
နွင်းကျော်စိ	၃၀၀ kVA ခါတ် အားခွဲယာဉ် အလှူထောက်ခံခြင်း	(၃၀၀) kVA	၈၉၈	<input type="checkbox"/> ကျား <input type="checkbox"/> မ <input checked="" type="checkbox"/> ကျား+မ	၃၄၄၀၀၀၀			
				<input type="checkbox"/> ကျား <input type="checkbox"/> မ <input type="checkbox"/> ကျား+မ				
				<input type="checkbox"/> ကျား <input type="checkbox"/> မ <input type="checkbox"/> ကျား+မ				

ရာထူး ကျေးရွာအုပ်စု စီ/ထောက်ကော်မတီ ဥက္ကဋ္ဌ အမည် လက်မှတ် ရက်စွဲ

ဦးစာဇော်လင်း 5.1.17

ဒေါ်ဒီဒီဝင်း Thio 5.1.17



ပထမအကြိမ် အစည်းဝေးမှတ်တမ်း

အုပ်စု- ရွှေတချောင်း

ကျေးရွာ -နန္ဒင်းကိုင်း

နေရာ -အနောက်ဘုန်းတော်ကြီးကျောင်း

ရက်စွဲ - ၁၉.၁၂.၂၀၁၆

အချိန် - ၁:၀၀ မှ ၃:၀၀

တတ်ရောက်သူ - ကျား - ၉၀ ၊ မ- ၉၅ ၊ ပေါင်း -၁၈၅

ဆွေးနွေးချက်များ။ ။ ရွှေတချောင်းကျေးရွာအုပ်စု နန္ဒင်းကိုင်းကျေးရွာ လူထုဗဟိုပြုစီမံကိန်း ဒုတိယနှစ်စက်ဝန်း ပထမအကြိမ်စီမံကိန်းမိတ်ဆက်အစည်းအဝေးကို (၁၉.၁၂.၂၀၁၆) ရက်နေ့ (၁:၀၀) နာရီအချိန်တွင် နန္ဒင်းကိုင်းကျေးရွာ အနောက်ကျောင်းဘုန်းတော်ကြီးကျောင်းအတွင်း ပြုလုပ်ခဲ့ပါသည်။ ပထမဦးစွာ ရွှေတချောင်းကျေးရွာအုပ်စု အုပ်ချုပ်ရေးမှူးဦးကျော်မောင်မှ မိတ်ဆက်စကားပြောခဲ့ပါသည်။ ထို့နောက် လူထုစည်းရုံးရေးမှူးဦးချစ်သူမှ လူထုဗဟိုပြုစီမံကိန်းအကြောင်းကို အချက် (၁၅)ချက်အပေါ်မူတည်ပြီး ဆွေးနွေးရှင်းပြခဲ့ပါသည်။ ထို့နောက်စီမံကိန်းစက်ဝန်း အပိုင်း (၆) ပိုင်း၊ အဆင့် (၁၄)ဆင့် ကိုဆက်လက်ရှင်းပြခဲ့ပါသည်။ နောက်လူထုစည်းရုံးရေးမှူးဒေါ်ထက်ထက်ဝေမှ တာဝန်နှင့် ဝတ္တရားများအကြောင်းကိုရှင်းပြပြီး စေတနာ့ဝန်ထမ်း(၂)ဦးကို လျှို့ဝှက်မဲစနစ်ဖြင့် ရွေးချယ်အတည်ပြုသတ်မှတ်ခဲ့ပါသည်။ ဆက်လက်ပြီးပထမနှစ်တွင်ရေးဆွဲခဲ့သော လူမှုဆန်းစစ်မှုများကို အမှီပြုပြီး ဒုတိယနှစ်အတွက် အဖွဲ့ငယ်လေးများခွဲကာ ဆွေးနွေးခဲ့ပြီး အခက်အခဲပြဿနာ၊ အရင်းအမြစ်၊ ချမ်းသာဆင်းရဲ ၊စသည်တို့ကို ကျေးရွာလူထုနှင့်အတူဆွေးနွေးဆုံးဖြတ်ခဲ့ပါသည်။

သဘောတူဆုံးဖြတ်ချက်များ။ ။ စေတနာ့ဝန်ထမ်းအဖြစ် ဦးရဲမင်းစိုးနှင့် ပထမနှစ်တွင်ဆောင်ရွက်ခဲ့သော ဒေါ်ခင်ဆွေကြည်တို့ကိုလည်းကောင်း ကျေးရွာလူထု၏သဘောတူညီ မှုဖြင့်ရွေးချယ်ခဲ့ပါသည်။

လူမှုဆန်းစစ်မှုများမှ လိုအပ်ချက် အခက်အခဲများအပေါ်မူတည်ပြီး ဖွံ့ဖြိုးရေးလုပ်ငန်းစဉ်များပြုလုပ်ရန် သဘောတူဆုံးဖြတ်ခဲ့ပါသည်။

မှတ်တမ်းတင်သူ

အတည်ပြုသူ

ဒေါ်စန်းစန်းမော်

ဦးတင်မောင်လင်း

စီ/ထောက်ဥက္ကဋ္ဌ

စီ/ထောက်ဥက္ကဋ္ဌ



ဒုတိယအကြိမ် အစည်းအဝေး

အုပ်စု- ရွှေတချောင်း

ကျေးရွာ - နန္ဒင်းကိုင်း

နေရာ - အနောက်ဘုန်းတော်ကြီးကျောင်း

ရက်စွဲ - ၂၀.၁၂.၂၀၁၆

အချိန် - ၁:၀၀ မှ ၃:၀၀

တတ်ရောက်သူ - ကျား - ၉၁ ၊ မ- ၉၅ ၊ ပေါင်း - ၁၈၆

ဆွေးနွေးချက်များ။ ။

ရွှေတချောင်းကျေးရွာအုပ်စု နန္ဒင်းကိုင်းတွင် ဒုတိယနှစ်စက်ဝန်း ဒုတိယအကြိမ် အစည်းအဝေးကို ကျေးရွာအနောက်ဘုန်းကြီးကျောင်းတွင် ပြုလုပ်ခဲ့ပါသည်။ အစည်းအဝေးကို နေ့ (၁:၀၀) နာရီတွင် စတင်ခဲ့ပြီး လူထုစည်းရုံးရေးမှူးဦးချစ်သူ မှအခမ်းအနားအစီအစဉ်များကိုပြောကြားခဲ့ပါသည်။ ပထမဦးစွာလူထုစည်းရုံးရေးမှူးမှ ပထမအကြိမ်အစည်းအဝေးတွင် ပြုလုပ်ခဲ့သော လူမှုဆန်းစစ်မှုများမှ ရရှိလာသောသုံးသပ်ချက်များကို ရှင်းပြပြီး အမျိုးသားသက်သက်၊ အမျိုးသမီးသက်သက်ခွဲစေကာ ကျေးရွာတွင်း အခက်အခဲများ၊ မျှော်မှန်းချက်များ၊ ဖွံ့ဖြိုးရေးလုပ်ငန်းစဉ်များကို ဖော်ထုတ်ဆွေးနွေးစေပါသည်။ ရရှိလာသောလုပ်ငန်းစဉ်များ အပေါ်အမျိုးသား အမျိုးသမီးပေါင်းကာ ရှင်းပြခဲ့ပြီး လက်ထောက်နည်းပညာမှူး ဒေါ်ချမ်းမြေ့ငြိမ်းမှ အကျုံးဝင်ခြင်း၊ မဝင်ခြင်း အကြောင်းတို့ကို ဆက်လက်ရှင်းပြခဲ့ပါသည်။ ထို့နောက် ဒုတိယနှစ်စက်ဝန်းအတွက် ဦးစားပေးလုပ်ငန်းကို လျှို့ဝှက်မဲပေး စနစ်ဖြင့်ရွေးချယ်ခဲ့ပါသည်။ ဆက်လက်ပြီး ကော်မတီဝင်များကိုလည်း လျှို့ဝှက်မဲစနစ်ဖြင့်ရွေးချယ်ခဲ့ကာ အစည်းအဝေးကို နေ့ (၃) နာရီအချိန်တွင် အောင်မြင်စွာကျင်းပနိုင်ခဲ့ပါသည်။

သဘောတူဆုံးဖြတ်ချက်များ။ ။

-ဦးစားပေးလုပ်ငန်းခွဲ (၁)-လျှပ်စစ်မီးတိုင်နှင့် မီးကြီးများသွယ်တန်ခြင်း

-ဦးစားပေးလုပ်ငန်းခွဲ (၂)- ရွာတွင်းကျောက်ချောလမ်းပြုလုပ်ခြင်း

-ပထမနှစ်	ဝေဖန်အကြံပြုတိုင်ကြားဖြေရှင်းရေးတာဝန်ခံ	ဦးဝင်းထိန်အစား
ဦးဇော်လင်းအောင်ကိုလည်းကောင်း	ဝယ်ယူရေးဆပ်ကော်မတီ	ဦးမိုးထက်အစား
ဦးစန်းလွင်အားလည်းကောင်း	စောင့်ကြည့်ကြီးကြပ်ရေးဆပ်ကော်မတီဝင်	ဒေါ်စိုးစိုးအစား
ဦးအေးထွန်းအားလည်းကောင်း အသီးသီးသဘောတူရွေးချယ်ခဲ့ကြပါသည်။		

မှတ်တမ်းတင်သူ

ဒေါ်စန်းစန်းမော်

စီ/ထောက်ဥက္ကဋ္ဌ

အတည်ပြုသူ

ဦးတင်မောင်လင်း

စီ/ထောက်ဥက္ကဋ္ဌ

နန္ဒင်းကိုင်း ကျေးရွာ ကဏ္ဍအလိုက် ဦးစားပေးဖွံ့ဖြိုးရေးလုပ်ငန်းစဉ်များ

	လုပ်ငန်း	အဆိုပြုသူ	လ/နှစ်	လုပ်ဆောင်မည့် သူ	ပြင်ပမှ ထောက်ပံ့သူ
အခြေခံအဆောက်အအုံ	၁ လျှပ်စစ်မီးလင်းခြင်း	ကျား+မ	၁၂/ ၂၀၁၆		
	၂ ကျောက်ချောလမ်း	ကျား+မ	၁၂/ ၂၀၁၆		
	၃	ကျား+မ	၁၂/၂၀၁ ၆		
	၄	ကျား+မ	၁၂/၂၀၁ ၆		
	၅	ကျား	၁၂/၂၀၁ ၆		
	၆				
အသက်မွေးဝမ်းကြောင်း	၁ စိုက်ပျိုးရေး သင်တန်းရရှိရန်	ကျား+မ	၁၂/၂၀၁ ၆		
	၂ လက်မှုပညာသင်တန်း ၊ စက်ပြင်	ကျား+မ	၁၂/၂၀၁ ၆		
	၃ အသက်မွေးဝမ်းကြောင်း သင်တန်း	ကျား+မ	၁၂/၂၀၁ ၆		
	၄				
ကျန်းမာရေးနှင့် အဟာရ	၁				
	၂				
	၃				
	၄				
နည်းပညာရရှိမှု	၁ မီးသတ်သင်တန်းရရှိစေရန်	ကျား	၁၂/၂၀၁ ၆		
	၂				
	၃				
အခြား	၁				
	၂				
	၃				

VDP အရည်အသွေးထိန်းချုပ်မှု

ထိန်းချုပ်သူ-	ရက်စွဲ-	ရွာ-	VDP ရက်စွဲ-
	မြို့နယ်-	ကျေးရွာအုပ်စု-	

(၁) VDP စာရွက်စာတမ်းပြီးဆုံးမှုကို စစ်ဆေးပါ။ (OM အရ)

- မျက်နှာဖုံး (အဖုံး)
- မာတိကာ
- ကျေးရွာအခြေခံ Data
- PSA အကျဉ်းချုပ်နှင့် PRA လုပ်ငန်းစဉ်
- အမျိုးသား/အမျိုးသမီးအဖွဲ့များ၏ အခက်အခဲများ
- ကျေးရွာမျှော်မှန်းချက် (ဆွေးနွေးချက်ရလဒ်)
- အမျိုးသား/အမျိုးသမီးအဖွဲ့များသဘောတူထားသည့် နောင်၅နှစ်အတွက် ဦးစားပေးလုပ်ငန်းများစာရင်း (အခြေခံအဆောက်အအုံ၊ အသက်မွေးမှု၊ ပညာရေး၊ လူမှုရေးထိန်းသိမ်းမှု....)

နောက်ဆက်တွဲများ-

- လူမှုရေးအကဲဖြတ်မှု စာရွက်စာတမ်းခါတ်ပုံနှင့် PRA လုပ်ငန်းစဉ် (ဖြစ်နိုင်လျှင်)၊ မြေပုံများ ပါရမည်၊ စည်းစိမ်ပိုင်ဆိုင်မှုအဆင့်၊ venn ပုံ...
- ကျေးရွာစီမံကိန်းရေးဆွဲရေးအစည်းအဝေးမိတ္တူ
- ကျေးရွာ၏အချက်အလက် (PC 1 ပုံစံ)
- ကျေးရွာမျှော်မှန်းချက်

(၂) လူမှုရေးအကဲဖြတ်မှုအရည်အသွေးနှင့် VDP စစ်ဆေးပါ။

- VDP တွင်ပါဝင်သောဦးရေ (အမျိုးသား/အမျိုးသမီး)-
- လူမှုရေးအကဲဖြတ်မှုအရည်အသွေးနှင့် VDP အတွက် ရက်ပေါင်း-
- PRA ပစ္စည်းများ အသုံးပြုသည့် အရေအတွက်-
- ပါဝင်သောဦးရေနှင့် လုပ်ငန်းများ မှတ်တမ်းတင်ခြင်း (အစည်းအဝေးမှတ်တမ်း၊ အဖွဲ့ခါတ်ပုံ၊ တိုင်းရင်းသားအနည်းစုနှင့် ထိခိုက်လွယ်သော အဖွဲ့များ)
 - အလွန်ကောင်း
 - ကောင်း
 - ညံ့
- လုပ်ငန်းများ မှတ်တမ်းတင်ခြင်းနှင့် အမျိုးသမီးအဖွဲ့အစည်းအဝေး၏ရလဒ် အားခွဲခြားပေးထားသလား။
 - ရှိ
 - မရှိ
- စီမံကိန်းအရေအတွက် (အမျိုးသား/အမျိုးသမီးရွေးချယ်မှုအရေအတွက်)-
- PRAနှင့်သက်ဆိုင်သောအခြား စီမံကိန်းအရေအတွက် (အမျိုးသား/အမျိုးသမီးရွေးချယ်မှုအရေအတွက်)