

ပြည်ထောင်စုသမ္မတမြန်မာနိုင်ငံတော်အစိုးရ
စိုက်ပျိုးရေး၊ မွေးမြူရေးနှင့်ဆည်မြောင်းဝန်ကြီးဌာန
ကျေးလက်ဒေသဖွံ့ဖြိုးတိုးတက်ရေးဦးစီးဌာန
ညောင်ဦးမြို့နယ်



လူထုပဟိုပြုစီမံကိန်း

National Community Driven Development Project
(NCDDP)



ကျေးရွာဖွံ့ဖြိုးရေးအစီအစဉ်

Village Development Plan (VDP)

မီးလောင်ဖျားအုပ်စု၊ ပြည်တော်သာကျေးရွာ

မာတိကာ

၁။ မြို့နယ်မြေပုံ

၂။ ကျေးရွာမြေပုံ(တည်နေရာ)

၃။ အုပ်စုတွင်ပါဝင်သောကျေးရွာများစာရင်း

၄။ ကျေးရွာအခြေခံအချက်အလက်များ(ကျေးရွာသမိုင်းကြောင်း)

၅။ လူထုပူးပေါင်းပါဝင်သော လူမှုဆန်းစစ်ခြင်းနှင့် အကဲဖြတ်ခြင်းလုပ်ငန်းစဉ် (PSA/PRA) အကျဉ်းချုပ်

၆။ ကျေးရွာဖွံ့ဖြိုးရေးအစီအစဉ်အတွက်အသုံးပြုခဲ့သော PRA tools များနှင့် တစ်ခုချင်းစီအတွက် သုံးသပ်ချက်များ

၇။ ကော်မတီဝင်များရွေးချယ်ခြင်းနှင့်ကျေးရွာဖွံ့ဖြိုးရေးအစီအစဉ်ဆောင်ရွက်မှုမှတ်တမ်းခါတ်ပုံများ

၈။ ကျေးရွာအချက်အလက်(ပုံစံ-၁)

၉။ စီမံကိန်းစက်ဝန်းအချိန်ဇယား(ပုံစံ-၂)

၁၀။ ကျေးရွာဖွံ့ဖြိုးရေးဦးစားပေးအစီအစဉ်(ပုံစံ-၃)

၁၁။ ကျေးရွာအုပ်စုစီမံကိန်းလုပ်ငန်းခွဲရွေးချယ်ခြင်း(ပုံစံ-၄)

၁၂။ အစည်းအဝေးမှတ်တမ်းများ

၁၃။ ကဏ္ဍအလိုက်ဦးစားပေးဖွံ့ဖြိုးရေးလုပ်ငန်းစဉ်များ

ညောင်ဦးမြို့နယ်လူထုဗဟိုပြု စီမံကိန်း

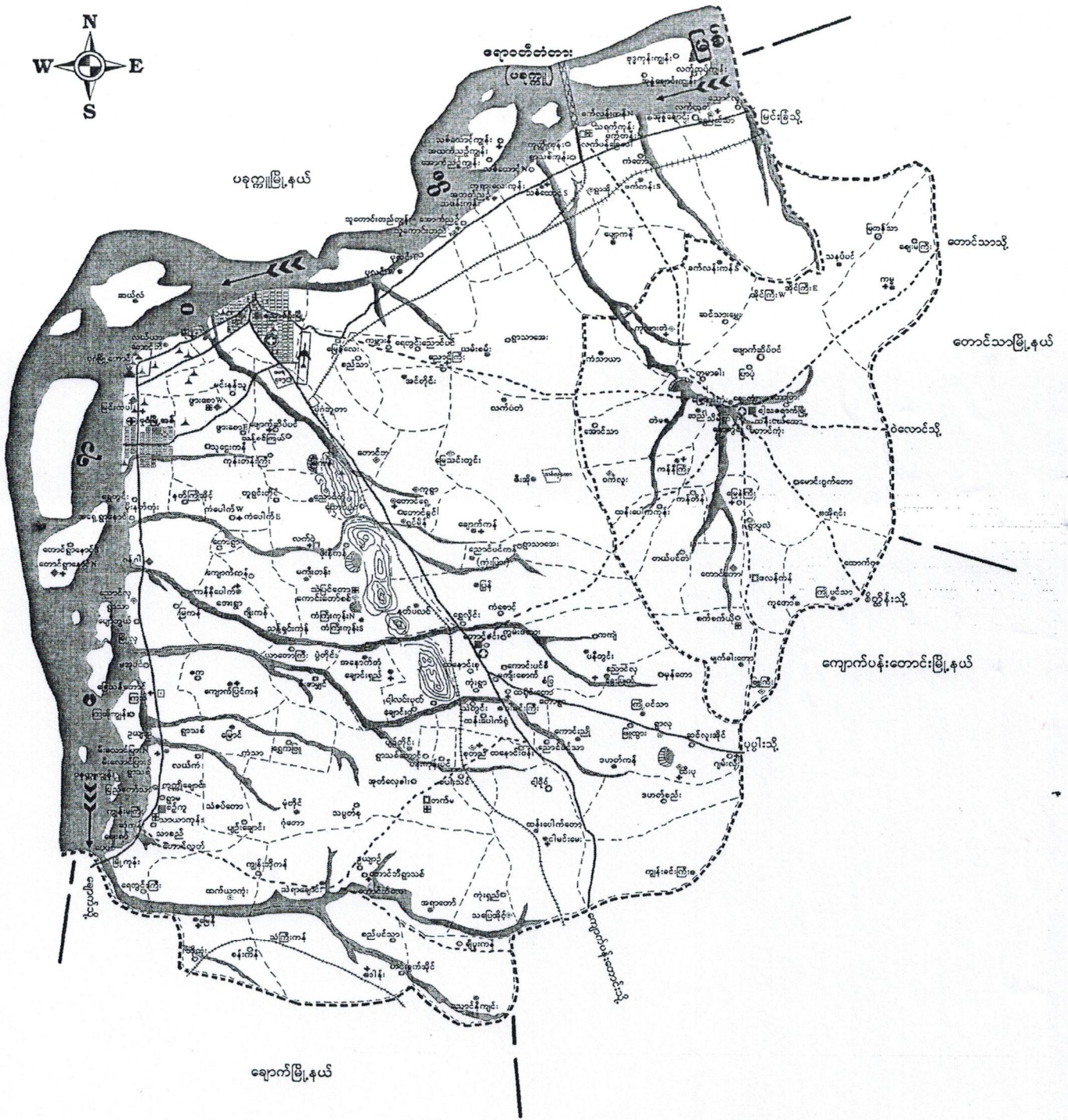

ညောင်ဦးခရိုင်၊ ညောင်ဦးမြို့နယ်၊ မီးလောင်ဖျားကျေးရွာအုပ်စု၊ စီမံခန့်ခွဲရေးစီးပွားရေးလှူမှုရေးအခြေပြမြေပုံ

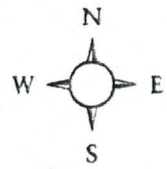

မီးလောင်ပြားကျေးရွာအုပ်စု
ညောင်ဦးခရိုင်၊ ညောင်ဦးမြို့နယ်
ရွေးကောက်တိုင်းဒေသကြီး

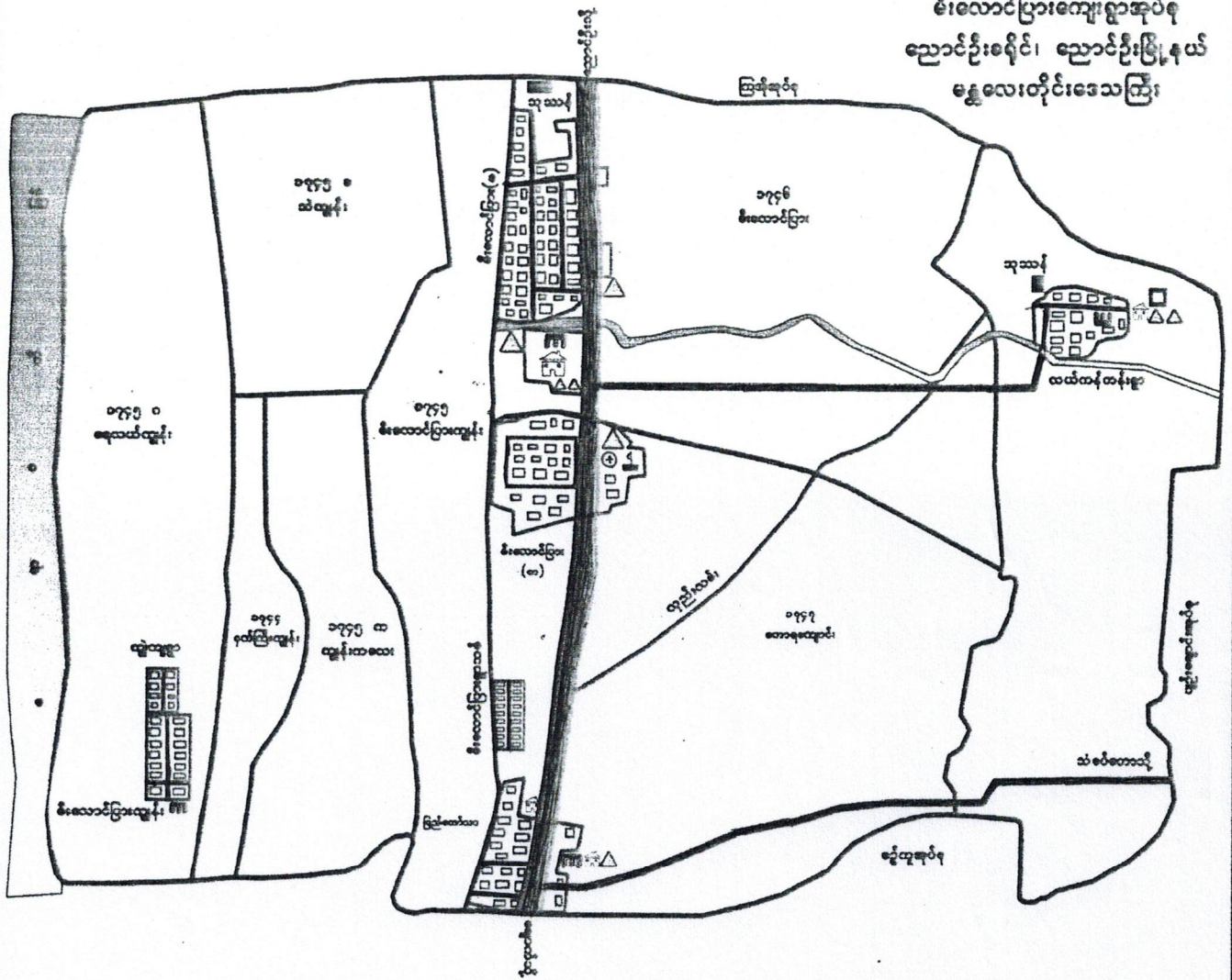

ရည်ညွှန်းချက်

ကွင်းခြား	
လမ်း	
လှည်းလမ်း	
စေတီ	
ဘုန်းကြီးကျောင်း	
အုပ်ချုပ်ရေးမှူးရုံး	
ဆေးခန်း	
စာသင်ကျောင်း	
ရေကန်	
ချောင်း	

ပြည်တော်သာကျေးရွာအခြေပြမြေပုံ (၂၀၁၅-၂၀၁၆)

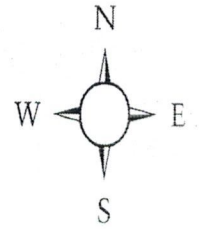

ပြည်စာတိုက်အစုအဝေး



အခြေအနေအထား

- အထိ - ▲
- အခြေအနေအထား - 🏠
- အစုအဝေး - E
- အခြေအနေအထား - □
- လမ်း - =

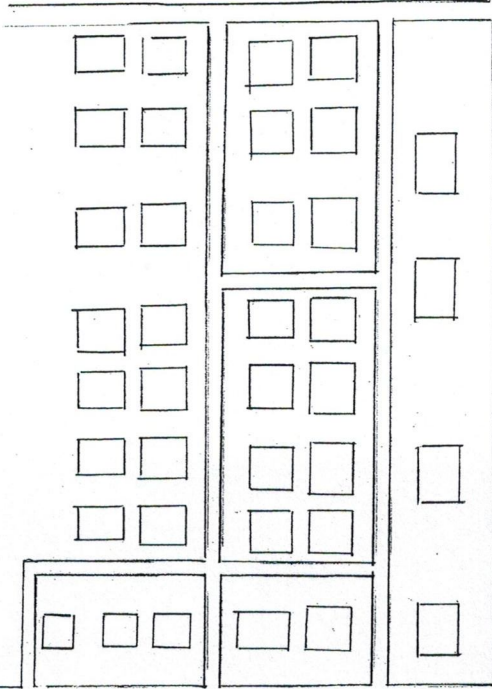

အစုအဝေး - အစုအဝေး

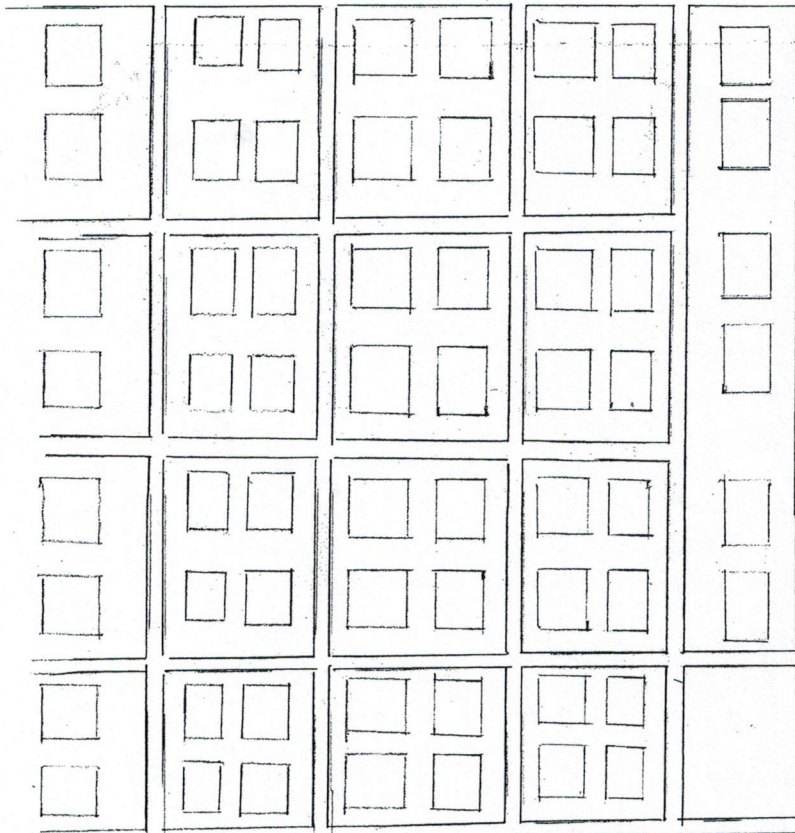
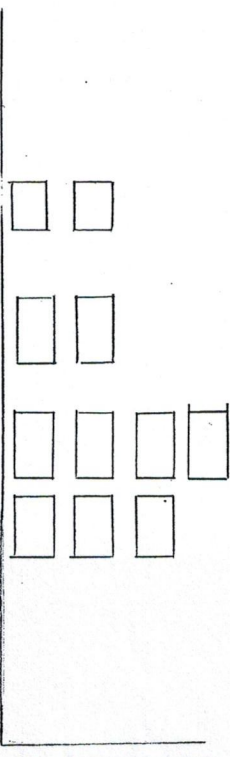

အစုအဝေး - အစုအဝေး

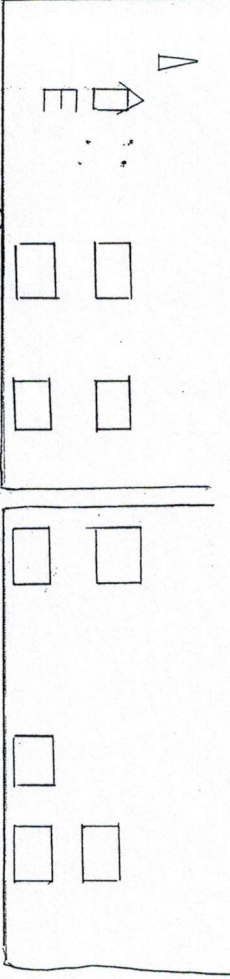

အစုအဝေး

ကျေးဇူး - ဖြည့်ဆည်းပေး

အုပ်စု - မီးဖိုချောင်စနစ်

လူမှုရေး အခြေအနေနှင့် ယာဏ်အင်္ဂါ အဖြစ် ပြုမူပုံ

ယုံ့ယပ်ချက်

ဖြည့်ဆည်းပေး လူမှုရေး အခြေအနေနှင့် ယာဏ်အင်္ဂါ အဖြစ် ပြုမူပုံ
ကျေးဇူး ဖြည့်ဆည်းပေး လူမှုရေး အခြေအနေနှင့် (PRA Tools) တွင် တစ်ခု အပါအဝင်
ဖြစ်သည်။

လူမှုရေး အခြေအနေနှင့် ယာဏ်အင်္ဂါ အဖြစ် ပြုမူပုံ ကျေးဇူး ဖြည့်ဆည်းပေး

- လူမှုရေး အင်္ဂါ အဖြစ် များ ပမာဏ အခြေအနေ များကို ယုံ့ယပ်ခြင်း
- ကျေးဇူး ဖြည့်ဆည်းပေး များကို ဖြည့်ဆည်းပေး ဖြစ်ပေခြင်း
- ကျေးဇူး ဖြည့်ဆည်းပေး များကို ဖြည့်ဆည်းပေးခြင်း ဖြစ်ပေခြင်း
- ကျေးဇူး ဖြည့်ဆည်းပေး များကို အဆောက်အအုံ ဖြစ်ပေခြင်း
- ယုံ့ယပ်ချက် ရေးဆွဲခြင်း ဖြစ်ပေသည်။

မီးပေါင်ဖျားဆုပ်ရင်ကျေးဇူးများစာရင်း

စဉ်	ကျေးဇူးဆုပ်ရင်အမည်	ကျေးဇူးအမည်
၁-	မီးပေါင်ဖျား	မီးပေါင်ဖျားခြောက်
		မီးပေါင်ဖျားတောင် + ရွာသစ်
		ဖြူတော်သာ
		လယ်ကန်
		မီးပေါင်ဖျားကျွန်းငယ်ယုတ္တကျွန်း

ကျေးရွာအုပ်စုတွင်ပါဝင်သော ကျေးရွာများစာရင်း

စဉ်	အုပ်စုအမည်	ကျေးရွာအမည်	အိမ်ထောင်စု	လူဦးရေ		
				ကျား	မ	ပေါင်း
၁	မီးလောင်ဖျား	မီးလောင်ဖျား(တောင်)	၃၉၆	၄၇၂	၆၀၈	၁၀၈၀
၂	မီးလောင်ဖျား	မီးလောင်ဖျား(မြောက်)	၄၆၀	၈၃၈	၉၂၃	၁၇၆၁
၃	မီးလောင်ဖျား	မီးလောင်ဖျားကျွန်း	၁၅၆	၂၈၉	၃၂၂	၆၁၁
၄	မီးလောင်ဖျား	လယ်ကန်	၁၀၇	၂၀၄	၂၁၆	၄၂၀
၅	မီးလောင်ဖျား	ပြည်တော်သာ	၁၄၀	၂၉၄	၃၂၅	၆၁၉
				စုစုပေါင်းလူဦးရေ		၄၄၉၅

ပြည်တော်သာကျေးရွာသမိုင်းအကျဉ်းချုပ်

၁။ ပြည်တော်သာကျေးရွာကို လွန်ခဲ့သော ၁၃၁၅-ခုနှစ်၊ တပို့တွဲလမှစ၍ ရွာတည်ခဲ့ပါသည်။ ပြည်တော်သာကျေးရွာ၏ မူလအမည်မှာ ညောင်ဇင်ရွာဖြစ်ပါသည်။ ကျေးရွာကို မိသားစု(၅)စုနှင့် အိမ်ခြေ(၂၇)အိမ်နှင့် စတင်တည်ခဲ့ပါသည်။ ယခုရွာတည်ခဲ့သော ဦးဘိုးကြည်၏ဖခင် (၁)ဦးရွှေညင်း+ဒေါ်ပွင့်မိသားစု၊ (၂) ဦးနေဒွန်း+ဒေါ်ဖွားအောင်မိသားစု၊ (၃) ဦးပန်းမြို့+ဒေါ်ရှုမိသားစု၊(၄) ဦးဖြိုးအောင်+ဒေါ်အိမ်ကြွယ်မိသားစု၊ (၅)ဦးစိ+ဒေါ်အေးမိသားစု ၎င်းမိသားစု(၅)စုနှင့် အိမ်ခြေ(၂၇)အိမ်တို့ ရအောင်စုစည်းပြီး ကျေးရွာတည်ခဲ့ပါသည်။ ရွာမတည်မီက တဲစုကလေးတွေ ဟိုတစ်စုဒီတစ်စု မိမိယာထဲချောင်းထဲမှာ တစ်ကွဲတစ်ပြားနေခဲ့ကြတဲ့အချိန်အခါဖြစ်ပါသည်။ အဲဒီအချိန်တုန်းက ဒုတိယကမ္ဘာစစ်မပြီးဆုံးသေးသော ကာလ၊ ဂျပန်စစ်သားကြောက်ရ၊ အင်္ဂလိပ်စစ်တပ်ကြောက်ရနှင့် ကျီးလန်အစားစားနေရတဲ့အချိန်အခါဖြစ်ပါသည်။ ၎င်းမိသားစု (၅)စုနေရာကတော့ ယခုကျေးရွာအရှေ့တည့်တည့်ကွင်းအမှတ်(၁၄၄၇)၊ ဦးပိုင်(၁၂၃)ဧရိယာအတွင်းထဲမှာ ဦးရွှေညင်း+ဒေါ်ပွင့်မိသားစု (၅)ဦးတစ်ခု ၎င်း၏အနောက်တောင်ဘက်ခပ်ရွန်းရွန်း ဦးတင်အေး+ဒေါ်လှရှင်းမိသားစုယာထဲမှာ ဦးပန်းမြိုင်+ဒေါ်ရှုမိသားစု ဆယ်ဦးတစ်ခု၊ ယခုရွာ၏ အနောက်တောင်ဘက်၊ လက်ပံပင်မြင့်မြင့်ကြီး၏ အနီးတဝိုက်မှာ ဦးနေဒွန်း+ဒေါ်ဖွားအောင်မိသားစု (၅)ဦးတစ်ခု၊ ယခုရွာ၏အနောက်မြောက်ဘက် ကမ္ဘားတန်းအစပ်မှာ ဦးဖြိုးအောင်+ဒေါ်အိမ်ကြွယ်မိသားစုနှင့် ၎င်း၏အရှေ့ဘက်နားမှာ ဦးစိ+ဒေါ်အေးမိသားစုတို့နေထိုင်ကြပါသည်။ အဲဒီလို ဟိုတစ်စုဒီတစ်စုနေထိုင်ကြတဲ့အချိန်အခါကာလဖြစ်၊ ခေတ်အချိန်ကလည်း ဒုတိယကမ္ဘာစစ်မပြီးဆုံးသေးသောအချိန်နှင့် စစ်ဒုက္ခဘေး အမျိုးမျိုးနှင့်ကြုံတွေ့ရသောအချိန်အခါဖြစ်ပါသည်။ ဒုတိယကမ္ဘာစစ်ပြီးလို့ လွတ်လပ်ရေးရစအချိန်ကြပြန်သော်လည်း ၎င်းတကွဲတပြားတဲစုလေးတွေဟာ ရဲဘော်ဖြူကြောက်ရ၊ အလံနီကြောက်ရ၊ ဓါးမြကြောက်ရ၊ သူခိုးကြောက်ရနှင့် ဒုက္ခအထွေထွေနှင့် ရင်ဆိုင်ကြုံတွေ့ဖြတ်သန်းလာခဲ့ရသော တဲစုလေးတွေဟာ တစ်နေ့နေ့ တစ်ချိန်ချိန် စုစည်းရွာတည်နိုင်ရန်မိမိတို့ကိုးကွယ်ဆည်းကပ်သော သံဃာတော်ဆရာတော်များနှင့် လျှောက်ထားတိုင်ပင်ကြပြီး ကျေးရွာတည်ရန်ဆုံးဖြတ်ကြပါသည်။

ဆရာတော်များမှာ-(၁) စဉ့်ကူငါးမျက်နှာကျောင်တိုက်ဆရာတော် ဦးဒေဝိန္ဒ၊ (၂)ကျောက်ပန်းတောင်းဆရာတော် တံခါးကြီး ဦးတေဇနိယ၊ (၃)မီးလောင်ဖျားဆရာတော် ဦးကလျာဏ၊ (၄) ပခုက္ကူကျွန်းဆရာတော် ဦးဩဘာသ ၎င်းဆရာတော်(၄)ပါးအားလျှောက်ထားပြီး ရွာတည်ရန် ဆုံးဖြတ်ကြပါသည်။ ဆရာတော်(၄)ပါးမှာလည်း တဲစု(၅)ခုမှ အကြီးအကဲလူကြီးများနှင့် အစည်းအဝေးပြုလုပ်ပြီး ရွာတည်ရန် ဆွေးနွေးတိုင်ပင်ကြပါသည်။ အစည်းအဝေးမှာ ကျောက်ပန်းတောင်းတံခါးကြီးဆရာတော်မှ ဤသို့မိန့်ကြားပါသည်။ ဒကာကြီးတို့ တဲစုကလေးတွေဟာ ဟိုတစ်စုဒီတစ်စုနေကြတော့ ရဲဘော်ဖြူလည်းကြောက်ရ၊ အလံနီလည်းကြောက်ရ၊ ဓါးမြလည်းကြောက်ရ၊ နွားခိုးလည်းကြောက်ရနှင့် တကွဲတပြားစီဖြစ်နေတာကို တစ်စုတည်းဖြစ်အောင်ရွာတည်မှဖြစ်မယ်၊ ရွာတည်တော့လူလည်း စုစည်းပြီးသားဖြစ်တယ်၊ ခြံစည်းရိုးလုံခြုံအောင်လုပ်ပြီး တစုတည်းနေထိုင်ရင် အားလုံးလုံခြုံစိတ်ချပြီး အိပ်ကောင်းခြင်းအိပ်ရ၊ စားကောင်းခြင်းစားရမှာသေချာဖြစ်မှာပါ။ ဒါကြောင့်ရွာတည်ဖြစ်အောင်တည်ပါလို့ ဆရာတော် ဦးတေဇနိယမှ မိန့်မှာကြားပါသည်။

ရွာနေရာသတ်မှတ်ခြင်း

ရွာနေရာကို ရေရရှိမှုလွယ်ကူသော ရောဝတီမြစ်ကမ်းရဲ့အရှေ့နဖူး ကမ်းရိုးတလျှောက်ဖြစ်သောနေရာကို ရွေးခြယ်၍ ရေတက်သည့်အခါလည်း စိုးရိမ်ကြောက်ကြမှုမရှိသော နေရာကိုရွေး၍ ရွာတည်ခဲ့ပါသည်။ ကျေးရွာ တည်မည့်နေရာကို ၁၃၁၅-ခုနှစ်၊ ပြာသိုလ်လဆန်း(၁၀)ရက်နေ့မှာ ဆရာတော်(၄)ပါးအား ပင့်ဖိတ်ဆွမ်းကပ်ပြီး အစည်းအဝေးပြုလုပ်ခဲ့ပါသည်။

၁၃၁၅-ခု၊ တပို့တွဲလပြည့်နေ့မှာ အန္တရာယ်ကင်း မြေသန့်ကမ္ဘာဝါရွတ်ဖတ်ခဲ့ပါသည်။ ၁၃၁၅-ခု၊ တပို့တွဲ လပြည့်ကျော်(၁)ရက်နေ့သည် အမြဲတစွာရက် ကျသောနေ့ဖြစ်၍ မြေကွက်များအကွက်ဖော်ပြီး ပန္နက်ရိုက်ကြ ပါသည်။ မြေကွက်များကို ယခုရွာလယ်လမ်းဟုပြုပြီး ရွာလမ်းမြောက်ဘက်က ဦးစီ+ဒေါ်အေးယာနှင့် ရွာလယ်လမ်း တောင်ဘက်က ဦးဖိုးကြည်+ဒေါ်ကြွေ ယာကွက်များကို အိမ်ဝိုင်းကွက်သစ်များအဖြစ် သတ်မှတ်အကွက်ချ ဖော်ထုတ်ပြီးဆောင်ရွက်ခဲ့ပါသည်။ အိမ်ဝိုင်းကွက်များကို အတောင်ရေအားဖြင့် ထိပ်ဝအတောင်(၄၀)၊ အလျား အတောင်(၈၀)ဖြင့်လည်းကောင်း၊ အလျားအတောင်(၁၂၀)ဖြင့်လည်းကောင်း၊ အနံအတောင်(၄၀)ဖြင့်လည်းကောင်း၊ အလျားအနံ(၄၀)ပတ်လည်ဖြင့်လည်းကောင်း၊ အလျား(၆၀)ထိပ်ဝအတောင်(၄၀)ဖြင့်လည်းကောင်း၊ အိမ်ဝိုင်းကွက် များကို သတ်မှတ်လျာထားခဲ့ပါသည်။ လမ်းများကို နှစ်အိမ်နှစ်ဝိုင်းပတ်လည် လမ်းများဖောက်လုပ်ပြီး အကွက် ကျကျ စနစ်တကျတည်ထားခဲ့ပါသည်။ အဲဒီအချိန်အခါကာလက ဖဆပလ၊ အမညတ ပါတီများနှင့် မဲဆွယ် စည်းရုံးနေတဲ့အချိန်ကာလမှာ ရွာတည်ဖြစ်ခဲ့ပါသည်။ အဲဒီအချိန်တုန်းက မူလရွာနံမည် ညောင်ဇင်ရွာပဲရှိပါသေး သည်။ ကျေးရွာကို အိမ်ခြေ(၂၇)အိမ်ရအောင်စုစည်းတည်ခဲ့ပါသည်။ ပြောရရင် အိမ်ဝိုင်းကွက် (၂၇)ကွက်ရအောင် စုစည်းပြီး ၁၃၁၅-ခု၊ တပို့တွဲလပြည့်ကျော်(၁)ရက်နေ့ နံနက်ပိုင်း နေနာရီနှင့်ခန့်မှန်းခဲ့သော ဂဖဝါး၊ ၁ဖီ (ဂဖားခွဲ) အချိန်အခါမှာ ပန္နက်စတင်ရိုက်၍ တည်ခဲ့ပါသည်။ မိသားစုအကြီးအကဲများက ၁၃၁၅-ခု၊ တပို့တွဲလပြည့်ကျော် (၅)ရက်နေ့အရောက် မိမိအိမ်ဝိုင်းအတွင်းသို့ ပြောင်းရွှေ့နေကြပါသည်။ ခရစ်သက္ကရာဇ်အနေအားဖြင့် ၁၉၅၄ခု၊ ဖေဖော်ဝါရီလ(၁၉)ရက်နေ့မှာ မြေကွက်ပန္နက်ရိုက်ပါသည်။ ၁၉၅၄-ခု၊ ဖေဖော်ဝါရီ(၂၅)ရက်နေ့မှာ မိသားစု အကြီးအကဲများ မိမိသတ်မှတ်ထားသည့် ယူထားကြသောမြေကွက်အတွင်းသို့ ပြောင်းရွှေ့နေထိုင်ကြပါသည်။

ညောင်ဇင်ကျေးရွာတည်ပြီးသောအခါမှာ ဦးပန်းမြိုင်+ဒေါ်ရှုမိသားစုမှ မလိုက်လာပဲ မူလနေရာမှာကျန်ရစ် ခဲ့ပါသည်။ ကျေးရွာတည်ပြီးလို့ (၄)နှစ်(၅)နှစ်ကြာတဲ့အချိန်အခါမှာ အိမ်စောင့်အစိုးရတက်လို့ ကျေးရွာလေးမှာ တည်တည်ငြိမ်ငြိမ်အေးအေးချမ်းချမ်း ဘဝလေးနဲ့နေလို့ထိုင်လို့ကောင်းသောအချိန်ရောက်နေပါပြီ ဖဆပလ၊ ပမညတ၊ တည်မြဲသန့်ရှင်းရေး အိမ်စောင့်အစိုးရခေတ်မှာ ယခုပြည်တော်သာဟာ ညောင်ဇင်မူလနံမည်မပျောက် သေးပါ။ အဲဒီအချိန်တုန်းက ရွာလေးမှာအိမ်ခြေ (၅၀)ကျော်လောက်နှင့် စည်းကားနေပြီး ကျေးရွာအတွင်း ဆိတ်၊ ဝက်မမွေးရဆိုတဲ့ စည်းကမ်းထုတ်ထားပါသည်။ ဝိုင်းခြံစည်းရိုးဆိုတာကလည်း သတ်မှတ်ထားတဲ့နယ်(၄)ရပ်၊ ဒေါင့်တိုင် များမှာ ခိုင်ခန့်သော သစ်သားငုပ်၊ ကျောက်ငုပ်များသာ စိုက်ထားခြင်းရှိပြီး တစ်အိမ်နှင့်တစ်အိမ် ခိုးခိုးပေါက် မြင်နေကြရပါသည်။ ဝန်ကြီးချုပ်ဦးနုခေတ် ပြည်တော်သာစီမံကိန်းပေါ်ပေါက်လာမှ ၎င်းစီမံကိန်းကို အစွဲပြုပြီး ညောင်ဇင်ရွာမှာ ပြည်တော်သာရွာလို့ အမည်ပြောင်းခေါ်တွင်စေခဲ့ပါသည်။ ၎င်းခေတ်မှာ ရွာတည်ခဲ့သော ညောင်ဇင်ရွာ ပြည်တော်သာစီမံကိန်းမှ ရေတွင်းတစ်တွင်းချပေးခဲ့ပါသည်။ ရေတွင်းမှာ အရှေ့အနောက်ရွာလယ်လမ်း တောင်ဘက် ရွာ၏ဟုတ်တည့်တည့်တွင် အုတ်ရေတွင်း တစ်တွင်း ရရှိခဲ့ပါသည်။ ၎င်းပြည်တော်သာစီမံကိန်းကို အစွဲပြု၍ ယခုညောင်ဇင်ကျေးရွာကို ပြည်တော်သာကျေးရွာဟု အမည်ပြောင်းလဲ ခေါ်ဆိုခဲ့ပါသည်။

ယခုအချိန်မှတောင် ပြည်ထဲရေးမှာ ညောင်ဇော်ပြည်တော်သာဟု အမည်တွဲလျှက်ပေါ်ပေါက်နေပါသည်။

အကိုးအကားများ

- ဦးဖိုးကြည်၏ မှတ်တမ်းမှတ်စုအတွင်းမှရရှိခဲ့ပါသည်။
- ဦးညွန့်မောင် ယခုလက်ရှိ(၉၂)နှစ်ပြောခဲ့သောစကားရပ်များမှတ်တမ်းတင်ခြင်း
- ဒေါ်အုန်းလှ(၈၇)နှစ် ပြောသောစကားရပ်များမှတ်တမ်းတင်ခြင်း
- ဦးကျော်သိန်း(၈၀)နှစ် ပြောသောစကားရပ်များမှတ်တမ်းတင်ခြင်း

သမိုင်းပြုစုသူ

ဦးတင်ဦး

မီးလောင်းဖျားအုပ်စု၊ ပြည်တော်သာကျေးရွာ

ဖုန်း-၀၉-၄၀၂၆၈၂၈၉၉

ရက်စွဲ၊ ၁၃၇၇-ခု၊ တပေါင်းလပြည့်

၂၀၁၆-ခု၊ မတ်လ(၂၃)ရက်

လူထုပေါင်းဆုံပါဝင်သော လူမှုဆန်းစစ်ခြင်းနှင့် အားပြတ်ခြင်းလုပ်ငန်းစဉ်

(PSA / PRA) အကျဉ်းချုပ် ဇယား

ဇယားတော်စာ

စဉ်	အကြောင်းအရာ	ရက်စွဲ	ဦးတည်ချက်	တက်ရောက်သူ			အဓိကဆွေးနွေးချက်
				ကျား	မ	ပေါင်း	
၁။	ကျေးရွာလူမှုရေးဥပဒေအထောက်အကူပြုခြင်း (social map, Resource map)	၂၆.၅.၂၀၁၆	ကျေးရွာသူ ကျေးရွာဘေးများ ကော်မတီဝင်များ	၂၅	၂၀	၄၅	ကျေးရွာအုပ်စုအတွက် အတွင်းပိုင်း အိမ်ခြေ၊ လယ်ခြေ စိုက်ခင်း၊ ဘဏ္ဍာပုထိုးများ စသော ကျေးရွာ၏ လက်ရှိအခြေအနေအထား၊ ပိုင်းဆိုင်မှုပြု အခြေအနေများကို ရေးဆွဲဖော်ထုတ်ပါသည်။
၂။	ရာသီဥတုပြောင်းလဲခြင်း (Seasonal Calendar)	၂၆.၅.၂၀၁၆	ကျေးရွာသူ ကျေးရွာဘေးများ ကော်မတီဝင်များ	၂၀	၂၈	၄၈	ရာသီဥတု ပိုက်ပျိုးသီးနှံများ၊ လယ်ယာလုပ်ငန်းများ၊ မွေးမြူရေးလုပ်ငန်းများ၊ ဝမ်းဓာတ်ဖျားရင်၊ မွေးကင်းမှုများ
၃။	ကျေးရွာအဖွဲ့ ဦးစားပေး အစီအစဉ် (Metric Ranking)	၂၆.၅.၂၀၁၆	အမျိုးသားအုပ်စု အမျိုးသမီးအုပ်စု	၄၅	၄၈	၉၃	ကျေးရွာသူကျေးရွာဘေးများ၏ ကျေးရွာအတွက် အဓိကလျစ်လျူထားသော စီမံကိန်းလုပ်ငန်းခွဲများကို ဖော်ပြခြင်းတို့ ပြောရေးဆိုခွင့် ရှိသည်။

လူထုပေါင်းစုံပါဝင်သော လူမှုဆန်းစစ်ခြင်းနှင့် အားပြတ်ခြင်း လုပ်ငန်းစဉ်

CP3A / PRA) အကျဉ်းချုပ် ဇယား ဖြည့်စွက်သော

စဉ်	အကြောင်းအရာ	ရက်စွဲ	ဦးတည်အုပ်စု	တက်ရောက်သူ			အဓိကဆွေးနွေးချက်
				ကျား	မ	ပေါင်း	
၄။	အဖွဲ့အစည်း ချိတ်ဆက်ပုံ (Venn Diagram)	၂၆.၁၂.၂၀၁၆	ကျေးရွာသူ ကျေးရွာသားများ ကျေးရွာအုပ်စု ကျေးရွာအုပ်စုများ	၂၀	၂၈	၄၈	ကျေးရွာအဖွဲ့အစည်း ရှိနေသော လူမှုအဖွဲ့ အစည်းများ ၂ ဖွဲ့ကျေးရွာ လူထု အကြား ချိတ်ဆက် ရန်အတွက် ထိခတ်သော ရှိရောင်း ဖော်ဆောင် နိုင်ပါသည်။
၅။	လူမှုစီးပွား အဆင့်အတန်း ခြင်း (Wealth Ranking)	၂၆.၁၂.၂၀၁၆	ချမ်းသာ၊ အလယ်အလတ်၊ နွမ်းပါး	၄၅	၄၈	၉၃	ကျေးရွာအဖွဲ့အစည်း၊ အကြားနေထိုင်ပစ္စည်း ပစ္စည်း၊ ဓနအားပိုင်ဆိုင် မှု အဆင့် ခွဲခြားပြားခြား ခြင်း ကျေးရွာ အဖွဲ့ လုပ်ကိုင်မှုပစ္စည်း ရရှိ ရေး အစီအစဉ်များကို ထည့် သွင်းဆွေးနွေးခြင်းရရှိစဉ် ခံကြသည်။
၆။	ပင်စုံအိမ် ကွန်ယက် (Spider Web)	၂၆.၁၂.၂၀၁၆	ကျေးရွာသူ / ကျေးရွာသား များ၊ အမျိုးသား အုပ်စု၊ အမျိုးသမီး အုပ်စု	၂၅	၂၀	၄၅	အမျိုးသား ၂ ဖွဲ့၊ အမျိုး သမီးများအစား အလုပ်အကိုင်အဖွဲ့၊ အဖွဲ့ တိုင်းတို့အဖွဲ့အစည်း ပညာသင်ကြားခြင်း အားဖြင့် မှ စတင်၍ အဖွဲ့ အစည်းအဖွဲ့ကို ဆွေးနွေး ခံကြသည်။

ကုသိခွင်ဖြူ ဗြဟ္မဒိန်

အုပ်စု - မိုးလောင်ဖျား

ကျေးဇူး - ဖြူစင်တာသာ

ဆွေးနွေးခြင်းနှင့် ဆန်းစစ်ခြင်း

လယ်ယာ ရေ စိုက်ပျိုးခြင်း နှင့် ကိုင်း၊ ရေစိုက်ပျိုးခြင်း၊ လုပ်ငန်းကို အဓိက
 လုပ်ကိုင်ပါသည်။ လယ်ယာ၊ ကိုင်း၊ ရေ လုပ်ငန်းမှ အပ ကျန်လုပ်ငန်းများမှ ဝင်ငွေ
 လုံလောက်မှုမရှိပါ။ ကုသိခွင်တို့ ဖောက်ပြန်ခြင်း၊ မိုးလေဝသ မမျှခြင်း၊ ရေကြီးခြင်း
 တို့ကြောင့် အိုးခွံကျိုးမှု နည်းပါးပါသည်။ ကအုန်း၊ ဝါဆို၊ ဝါတင်း၊ ကျွတ်၊ တမို. တွဲလများ
 တွင် အားလပ်ပါသည်။ ဝင်ငွေ မလုံလောက်ချိန်တွင် စားရုံ လုပ်ငန်းကို လုပ်ကိုင် ရေရှည်
 ပါသည်။ အမျိုးသမီးများသည် အသက်မွေးဝမ်းကြောင်း အဖြစ် ကောက်ရိတ်ဖြူ လုပ်ကိုင်
 ဖြစ်ပါသည်။ အမျိုးသားများနှင့် လုပ်အား ခဝါးတူမရပါ။ အမျိုးသား များမှ
 တာဝန်ယူမှုနှင့် ကျား၊ မ ကျားက အခြေလက်ခံ လာအောင် ပြောပြ ဆွေးနွေးသည်
 တန်းတူညီမျှ နှင့် သာတူညီမျှ အကြောင်း ဆွေးနွေးပါသည်။

ကျား၊မ ကာရာဇွတ်ပရိယူဒိမ်

ကျေးဇူး - ဖြည့်ဆောင်သူ

ရက်စွဲ - ၂၆.၁၂.၂၀၁၆

အုပ်စု - ဇွဲ၊လောင် ဖျား

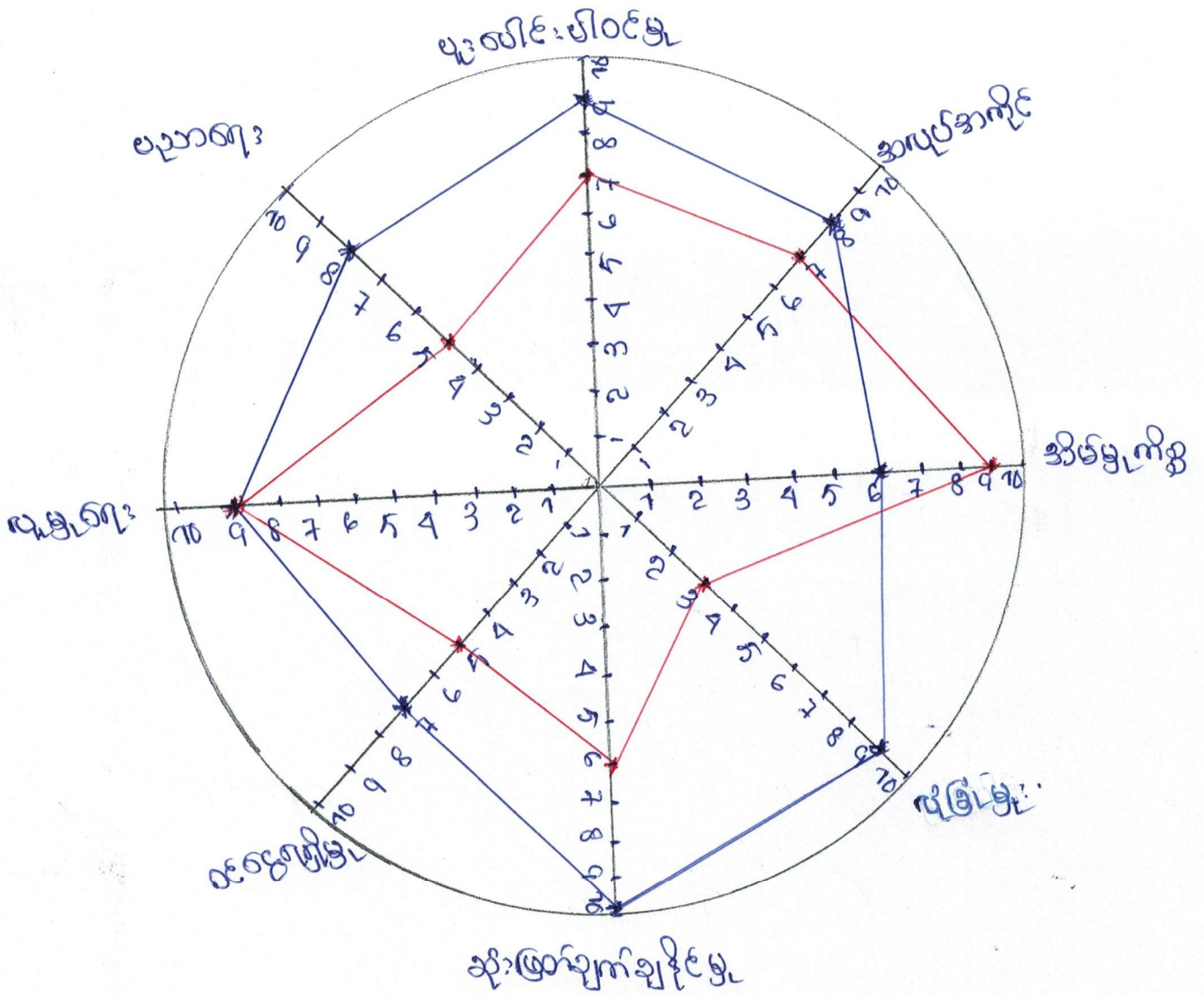

ကျား _____

မ _____

ပါဝင်ဆွဲဆွဲဆွဲ - ကျေးဇူးပူထူ

ကျား၊မ ပင့်ကူအိမ်ပြ ပုံစံ

အုပ်စု - မီး၊လောင်ဖျား

ကျေးဇူး - ဖြည့်တော်ဘာ

အေးအေးခြင်းနှင့် ဆန်းစစ်ခြင်း

အမျိုးသမီးများသည် ဆုံးဖြတ်ချက်ချနိုင်မှု၊ ပူးပေါင်းပါဝင်မှု၊
လူမှုရေး၊ ပညာရေး၊ လုံခြုံမှုတို့တွင် အားနည်းနေသည်။ အိမ်မွန်စွာများတွင်
အမျိုးသမီးများသည် ကျင့်နုနှင့် ဖြည့်ဖြတ်နေသည်။ အမျိုးသမီးများသည်
အိမ်တွင်း၊ မြေတွင် အများဆုံး လုပ်ကိုင်နေရသည်။ အထက် ဝင်ငွေရရှိ နည်းပါးသည့်
ပညာရေးအားနည်းခြင်း၊ မပြောရုံ မဆိုရုံကမူ ပါဝင်ဆုံးဖြတ်ခွင့် မရှိပဲ ဖြစ်နေသည့်
ကျေးဇူးတွင် အမျိုးသမီး သီးသန့် အဘိပညာပေး အေးအေးပွဲများ လုပ်ကိုင်
မဟုတ်ပေးရမည်။ လုပ်အားခတိုးတိုးပေးခြင်း၊ ကျေးဇူးဖွံ့ဖြိုးတိုးတက်ရေး
လုပ်ငန်းများ ဆောင်ရွက်ရာတွင် အမျိုးသမီးများအား လက်တွဲခေါ်ခြင်းဖြင့်
ကူညီနိုင်သည်။

အဖွဲ့အစည်း ချိတ်ဆက်မှု

ကျေးဇူး - ပြည်တော်သာ

ဒုတိယ - မီးပောင်ဖျား



အဖွဲ့အစည်း ချိတ်ဆက်မှု ပုံစံ

အုပ်စု - မီးရောင် ဖျား

ကျေးဇူး + ပြည်ထောင်စု

အဖွဲ့အစည်း ဖြစ်ပေါ်စဉ်အခါ

ကျေးဇူးတင်စွာ ကုဒ်စံများသည် ကျေးဇူးအတွင်း အဖွဲ့အစည်း များနှင့် ဖွံ့ဖြိုး
တိုးတက်ရေးလုပ်ငန်း များအား အဓိကလုပ်ကိုင်သည်။ ပရဟိတ၊ ဝတ်အသင်း များ
သည် ကျေးဇူး၏ ဘာရေးနာရေး၊ ဘာသာရေး များတွင် အဓိကပါဝင်သည်။
ပက်ဖြန့်စာ အဖွဲ့ များသည် အမျိုးသမီး အဖွဲ့ များ ဖြစ်သည်။ မီးရောင်ဖော်၊
ကျောင်းကျောင်းဖော် များသည် ကျေးဇူး၏ မီးပင်းရေးနှင့် ပညာတတ်မြောက်မှု
တွင် အဓိကပါဝင်သည်။

အုပ်ချုပ်ရေးဖွဲ့စည်းမှုအဖွဲ့သည် မြို့နယ်အုပ်ချုပ်ရေးဖွဲ့စည်းမှု၊ ရဲစခန်း၊
မြို့နယ်ပညာရေးဖွဲ့စည်းမှု၊ ကျေးလက်ဦးစီးဌာန များကို ဆက်သွယ်ဆောင်ရွက်သည်။
စာပေကျောင်းနှင့် ပတ်သက်၍ အရေးပေါ် အခြေအနေများ ဖြစ်ပေါ်ပါက ဆက်ဆံရာ
ဌာနနှင့် ဆက်သွယ်ဆောင်ရွက်သည်။

၂၀၁၉ ခုနှစ် ခြုံငုံစာရင်းစစ်ကြည့်

ကျေးဇူးတင်ပေးရန်
အထောက်အကူပြုရန်

၂၀၁၉ ခုနှစ် ခြုံငုံစာရင်းစစ်ကြည့်

စဉ်	အစားအသွယ်	အခြေအနေအထား	အခြေအနေအထား	အခြေအနေအထား	ရာခိုင်နှုန်း
၁	ပြေလည်သော အုပ်စု	ယာဇာ (၅) ဧက၊ လျှပ်စစ်၊ နွား (၁) ဂွဉ်၊ TV၊ ဆိုင်ကယ်၊ ကား၊ ဖုန်း၊ TV	၄		၂.၈၅%
၂	အစားအသွယ် ပြေလည်သော အုပ်စု	ယာဇာ (၁) ဧက၊ ဆွယ်မြို့ထရိုက်ကား၊ နွား (၁) ဂွဉ်၊ ဆိုင်ကယ်၊ TV	၂၅		၅၇.၈၅%
၃	မပြေလည်သော အုပ်စု	ထရိုက်ကား၊ ကယ်မြို့၊ နွား (၂) ကောင်၊ ဝက်ထစ်ကောင်၊ ဖုန်း	၅၈		၁၂၈.၄၂%
၄	အစားအသွယ် ပြေလည်သော အုပ်စု	ထရိုက်ကား၊ ထရိုက်ကား၊ လက်ယပ်လက်စား	၄၅		၉၉.၁၄%
၅	မပြေလည်သော အုပ်စု	အိမ်ကောင်	၈		၁၇.၆၁%

ဥစ္စာနှင့် ခွဲခြမ်းစိတ်ဖြာခြင်း၊ ဇယား

အုပ်စု - မီးရောင်ဖျား

ကျေးဇူး - ပြည်တော်သာ

အေးအေးခြင်းနှင့် ဆန်းစစ်ခြင်း

ကျေးဇူးတင် ခွဲခြားပါသော အိမ်ထောင်စု (၄၅) အိမ်ထောင်စု ရှိပါသည်။

ဆင်းရဲ ခွဲခြားပါရမည့် အကြောင်းရင်းမှာ ရေဓား၊ ကျား၊ လုပ်ငန်း များသာ
လုပ်ဆောင်ရသောကြောင့် ပိုမိုဝင်ငွေ မရှိခြင်း ၊ အလေး များအား ကျောင်းစား
နိုင်ခြင်း၊ အစီအစဉ်ရေးဆွဲရာတွင် ဆင်းရဲ ခွဲခြားပါသူများ၏ အားလပ်ချိန်တွင်
အစီအစဉ်ရေးဆွဲပြီး သူတို့တင်ပြသော လိုက်အပ်ချက်များကို အလေးထား
စဉ်းစားပေးသင့်ပါသည်။ လမ်းဖောက်လုပ်ခြင်း၊ လုပ်ငန်းကြောင့် လုပ်အားခရရှိပြီး
ဝင်ငွေရလာမည်။ စာသင်ကျောင်းခြံစည်းရိုးခတ်ခြင်းကြောင့် ကျောင်းသားများ
အန္တရာယ်ကင်းစွာ လုံခြုံမည်။

ကျား / မ ပိုင်ဆိုင် နေကြသော

ကျား/မ ပိုင်ဆိုင် နေကြသော

ကျား/မ ပိုင်ဆိုင် နေကြသော

အခြားအဖြစ် သုံးစွဲ နှု ယုံခံ ပြု လေဟာ

အခြားအဖြစ် ထိန်းချုပ် နှု ယုံခံ ပြု လေဟာ

ကျား

မ

ကျား/မ

ပုည

ထာစို

ယာစေ

ခွားရှည်

သနပ်ခါးတုံး

ခွန်

ပုဆိုး

ကျောက်ပြင်

ခွံ/ခွံ

ဖုန်းတုံး

ဖုန်း

ကား

ဖုန်း

အပ်ချပ်စက်

ဖုန်း

ရွှေကား

TV

ရွှေပတ်ကောက်

ခွန်ကပ်

ကျား၊မ ပိုင်ဆိုင် ခြားနားမှု

အုပ်စု - မီးရောင်များ

ကျေးဇူး - ပြည်ထောင်စု

အေးအေးအေးအေးနှင့် ဆန်းစစ်ခြင်း

လှည်း၊ ခွား၊ ဂြိုဟ်၊ ပုဆိုး၊ ထွန်စုံ၊ ဝှံ့ကို အမျိုးသားများယုံ့စွဲ၍ အမျိုးသား၊ အမျိုးသမီး ပါ ထိန်းချုပ်သည်။ ကျောက်ပြင်၊ အုပ်ချုပ်စက်၊ ရွှေပက်ကောက်၊ ရွှေနားကပ် ဝှံ့ကို အမျိုးသမီးများယုံ့စွဲ၍ အမျိုးသားများကပါ ထိန်းချုပ်သည်။ ဟာဇေ၊ အိမ်၊ ဝိုင်းခြံ၊ ကား၊ TV၊ ဆိုင်ကပ် ဝှံ့အား အမျိုးသား၊ အမျိုးသမီး ယုံ့စွဲ၍ ပြုပြင်ခြင်း၊ ဆုံးဖြတ်ချက်ချခြင်း၊ ထိန်းချုပ်ခြင်းတို့ကို အမျိုးသားများက ပြုလုပ်သည်။ အမျိုးသမီးများအား ဆုံးဖြတ်ချက်ချခြင်း၊ အကောင်အထည်ဖော် ဆောင်ရွက်ခြင်းတို့တွင် အမျိုးသားများနှင့် တန်းတူအေးအေးအေးအေးဖြင့် ပစ္စည်းများ အား တန်းတူပိုင်ဆိုင်ကြောင်း ဖိနှိပ်နိုင်သည်။

ကော်မတီဝင်များရွေးချယ်ခြင်းနှင့် ကျေးရွာဖွံ့ဖြိုးရေးအစီအစဉ် ဆောင်ရွက်မှုမှတ်တမ်း



ပုံစံ - ၈ - ၁ ကျေးရွာအခြေခံအချက်အလက်များ (Form PC 1)

လမ်းညွှန်ချက်၊ ကျေးရွာအခြေခံအချက်အလက်များကို ဖေဖော်ဝါရီလအတွင်း စစ်ဆေးရမည်။ ဤအချက်အလက်များကို စီမံကိန်း ဝန်ထမ်းအဖွဲ့ဝင်များမှ စစ်ဆေးရမည်။ စီမံကိန်းဝန်ထမ်းအဖွဲ့ဝင်များတွင် လူထုစည်းရုံးရေးမှူးသည် ဤအချက်အလက် များအား စစ်ဆေးပြီး မှန်ကန်အောင်ပြုလုပ်ရမည်။ ပြီးနောက်တွင် လူထုစည်းရုံးရေးမှူးမှ သတင်းအချက်အလက်ထံသို့ Tablets မှ တစ်ဆင့် ဖြည့်သွင်းရမည်။

ကျေးရွာအုပ်ချုပ်ရေးမှူး အမည် ဦးစိုးဝင်း	ကျေးရွာအုပ်ချုပ်ရေးမှူး၏ ဖုန်းနံပါတ် ၀၉-၇၉၄၇၅၉၀၅၄	လူထုစည်းရုံးရေးမှူး၏ အမည် ဒေါ်မေဝင်း
ပြည်နယ်/တိုင်းဒေသကြီး မန္တလေး	မြို့နယ် ညောင်ဦး	ကျေးရွာအုပ်စု ကျေးရွာအုပ်စုမိုးပေါက်ကျေးရွာ

က။ လူဦးရေ

လူမျိုးစု	အိမ်ထောင်စုအရေအတွက်	ကိုးကွယ်သည့်ဘာသာ	အိမ်ထောင်စုအရေအတွက်
လူမျိုးစု (၁) မြန်မာ	၁၄၀	ဘာသာ (၁) မြန်မာ	၁၄၀
လူမျိုးစု (၂) -----		ဘာသာ (၂) -----	
လူမျိုးစု (၃) -----		ဘာသာ (၃) -----	
လူမျိုးစုရော -----		ဘာသာရော -----	
	အရေအတွက်		
မသန်စွမ်းသူများ			
သက်ကြီးရွယ်အိုများ (၆၅ နှစ် နှင့် အထက်)	၂၅		
စစ်ဘေးရှောင်			

	အမျိုးသား (အရေအတွက်)	အမျိုးသမီး (အရေအတွက်)
လူဦးရေ	၂၆၄	၂၂၅
လူမျိုးစု (၁) မြန်မာ	၂၆၄	၂၂၅
လူမျိုးစု (၂) -----		
လူမျိုးစု (၃) -----		
အိမ်ထောင်စုဦးစီး	၁၁၀	၃၀

(ခ) အခြေခံအထောက်အပံ့ အသုံးအဆောင်များ

စာသင်ကျောင်း	အမှတ် ခြံပါ	ကျန်းမာရေး	အမှတ် ခြံပါ	ဘာသာရေး အထောက် အပံ့များ	အမှတ် ခြံပါ
အထက်တန်းကျောင်း	<input type="checkbox"/>	ဆေးရုံ	<input type="checkbox"/>	စေတီ	<input checked="" type="checkbox"/>
အလယ်တန်းကျောင်း	<input type="checkbox"/>	ကျန်းမာရေးဌာန	<input type="checkbox"/>	ဘုန်းကြီးကျောင်း	<input checked="" type="checkbox"/>
မူလတန်းကျောင်း	<input checked="" type="checkbox"/>	ကျန်းမာရေးဌာနခွဲ	<input type="checkbox"/>	ဟိန္ဒူဘုရားကျောင်း	<input type="checkbox"/>
မူကြိုကျောင်း	<input type="checkbox"/>	ဆေးပေးခန်း	<input type="checkbox"/>	ခရစ်ယာန်ကျောင်း	<input type="checkbox"/>
အခြား	<input type="checkbox"/>	အခြား	<input type="checkbox"/>	ဗလီ	<input type="checkbox"/>
				အခြား	<input type="checkbox"/>
မှတ်ချက်		မှတ်ချက်		မှတ်ချက်	

မေဇူလီ ခိုင်သာ

(ဂ) ကျွမ်းကျင်သူများမှတ်တမ်း (ကျေးရွာတွင်နေထိုင်သော သို့မဟုတ် တခြားရွာမှလာရောက်သော ကျွမ်းကျင်သူများ)

(၁) စာသင်ကျောင်း			(၂) ကျန်းမာရေး			(၃) လက်မှုပညာရှင်		
	ရွာတွင် နေထိုင်သူ	အခြား ရွာမှ လာသူ		ရွာတွင် နေ ထိုင်သူ	အခြား ရွာမှ လာသူ		ရွာတွင် နေထိုင်သူ	အခြား ရွာမှ လာသူ
မူလတန်းပြဆရာ/မ	<input checked="" type="checkbox"/>	<input checked="" type="checkbox"/>	ဆရာဝန်	<input type="checkbox"/>	<input type="checkbox"/>	လက်သမား	<input checked="" type="checkbox"/>	<input checked="" type="checkbox"/>
အထက်တန်းပြဆရာ/မ	<input type="checkbox"/>	<input type="checkbox"/>	လက်ထောက် ကျန်းမာရေးမှူး	<input type="checkbox"/>	<input type="checkbox"/>	ပန်းရံ	<input checked="" type="checkbox"/>	<input checked="" type="checkbox"/>
အလယ်တန်းပြဆရာ/မ	<input type="checkbox"/>	<input type="checkbox"/>	အမျိုးသမီးကျန်းမာရေး ဆရာမ	<input type="checkbox"/>	<input type="checkbox"/>	လျှပ်စစ်ကျွမ်းကျင်၊ ဇီးသမား	<input checked="" type="checkbox"/>	<input checked="" type="checkbox"/>
မူကြိုဆရာ/မ	<input type="checkbox"/>	<input type="checkbox"/>	သားဖွားဆရာမ	<input type="checkbox"/>	<input type="checkbox"/>	ရေပိုက်သူ	<input checked="" type="checkbox"/>	<input type="checkbox"/>
အခြား	<input type="checkbox"/>	<input type="checkbox"/>	ပြည်သူ့ကျန်းမာရေး လုပ်သား	<input type="checkbox"/>	<input type="checkbox"/>	စက်ပြင်ဆရာ	<input checked="" type="checkbox"/>	<input type="checkbox"/>
မှတ်ချက်			မှတ်ချက်			မှတ်ချက်		

(ဃ) ကျေးရွာသို့ ရောက်ရှိနိုင်သည့် လမ်းအခြေအနေ / ကျေးရွာတစ်ရွာသည် ၎င်း၏ ကျေးရွာအုပ်စုနှင့် ဆက်သွယ်ထားသော လမ်းအခြေအနေ (အောက်ပါတို့ကို ဝိုင်းပါ)

ကျောက်ကြမ်းလမ်း: ကတ္တရာလမ်း ကွန်ကရစ်လမ်း: _____
 ကျောက်စင်းလမ်း: မြေသားလမ်း လူသွားလမ်း: _____
 မော်တော်ဆိုင်ကယ်လမ်း: _____
 အခြား: _____

(င) ကျေးရွာဖွံ့ဖြိုးမှုစီမံချက်

ပိုင်းပါ။

- (၁) လူထုပတ်ဝန်းကျင်ထိခိုက်မှုမစတင်မီ ဤကျေးရွာတွင်ကျေးရွာဖွံ့ဖြိုးမှု စီမံချက်ရှိခဲ့ပါသလား? ရှိပါသည် (မရှိပါ) / မသိပါ
- (၂) ရှိခဲ့ပါလျှင် ဤစီမံချက်ကို မည်သည့် ခုနှစ်တွင်ပြင်ဆင်ခဲ့ပါသနည်း? နှစ်-----/မသိပါ
- (၃) ဤစီမံချက်ကို မြို့နယ်မှအတည်ပြုခဲ့ပါသလား? ပြုခဲ့ပါသည်/မပြုခဲ့ပါ /မသိပါ

(စ) ခရီးအကွာအဝေး

- (၁) ဤကျေးရွာ၏ပတ်ဝန်းကျင်မှ ၎င်းကျေးရွာအုပ်စု၏ပတ်ဝန်းကျင်ထိခိုက်မှုမစတင်မီ ခရီးခိုင်မည်မျှကွာဝေးသနည်း? မိုင်-----/မသိပါ
- (၂) ဤကျေးရွာမှ ၎င်းကျေးရွာအုပ်စု၏ပတ်ဝန်းကျင်ထိခိုက်မှုမစတင်မီ သွားလာရာတွင်ကြာမြင့်သည့်အချိန်။

ခြောက်သွေ့ ရာသီတွင်ကြာချိန် ----- ၁၀ မိနစ် ----- ထော်လာဂျီ/ မော်တော်ဆိုင်ကယ် / ခြေလျှင်/ လား/ မော်တော်ဘုတ်/ အခြား: -----

မိုးရာသီတွင်ကြာချိန် ----- ၁၀ မိနစ် ----- ထော်လာဂျီ/ မော်တော်ဆိုင်ကယ် / ခြေလျှင်/ လား/ မော်တော်ဘုတ်/ အခြား: -----

(ဆ) ပတ်ဝန်းကျင်ဆိုင်ရာ သဘာဝဘေးအန္တရာယ်

ဤကျေးရွာတွင် ချေမှုန်းခြင်းကဲ့သို့ သဘာဝဘေးအန္တရာယ်ကျရောက်ဖူးခြင်း ရှိပါသလား။
 မရှိပါ ရှိပါသည် ရှိလျှင်ဖော်ပြပါ -----

(၈) ကျေးရွာတွင် ဖွဲ့စည်းထားသော အဖွဲ့အစည်းများ

လူထုဗဟိုပြုစီမံကိန်းမတိုင်မီ ဤကျေးရွာတွင် ကျေးရွာဖွံ့ဖြိုးရေးအတွက် အစိုးရ (သို့) ရွာသားများကိုယ်တိုင်(သို့) စီမံကိန်းတစ်ခုခုမှ ဖွဲ့စည်းထားသည့် အဖွဲ့အစည်းများရှိပါသလား။

(၁) စို/ထောက် စက်မှုဇုန်

(၂) -----

(ကျ) ၆A၅ ဗွတ်တမ်းတင်ထားမှုပြုပါသည်။

ကျေးရွာခေါင်းဆောင်

အမည် ဦးစိုးနိုင်

လက်မှတ် 

နေ့စွဲ ၂၂.၁၂.၂၀၁၆

လူထုစည်းရုံးရေးမှူး

အမည် ဒေါ်မေဝင်းဖြူ

လက်မှတ်



နေ့စွဲ ၂၂.၁၂.၂၀၁၆

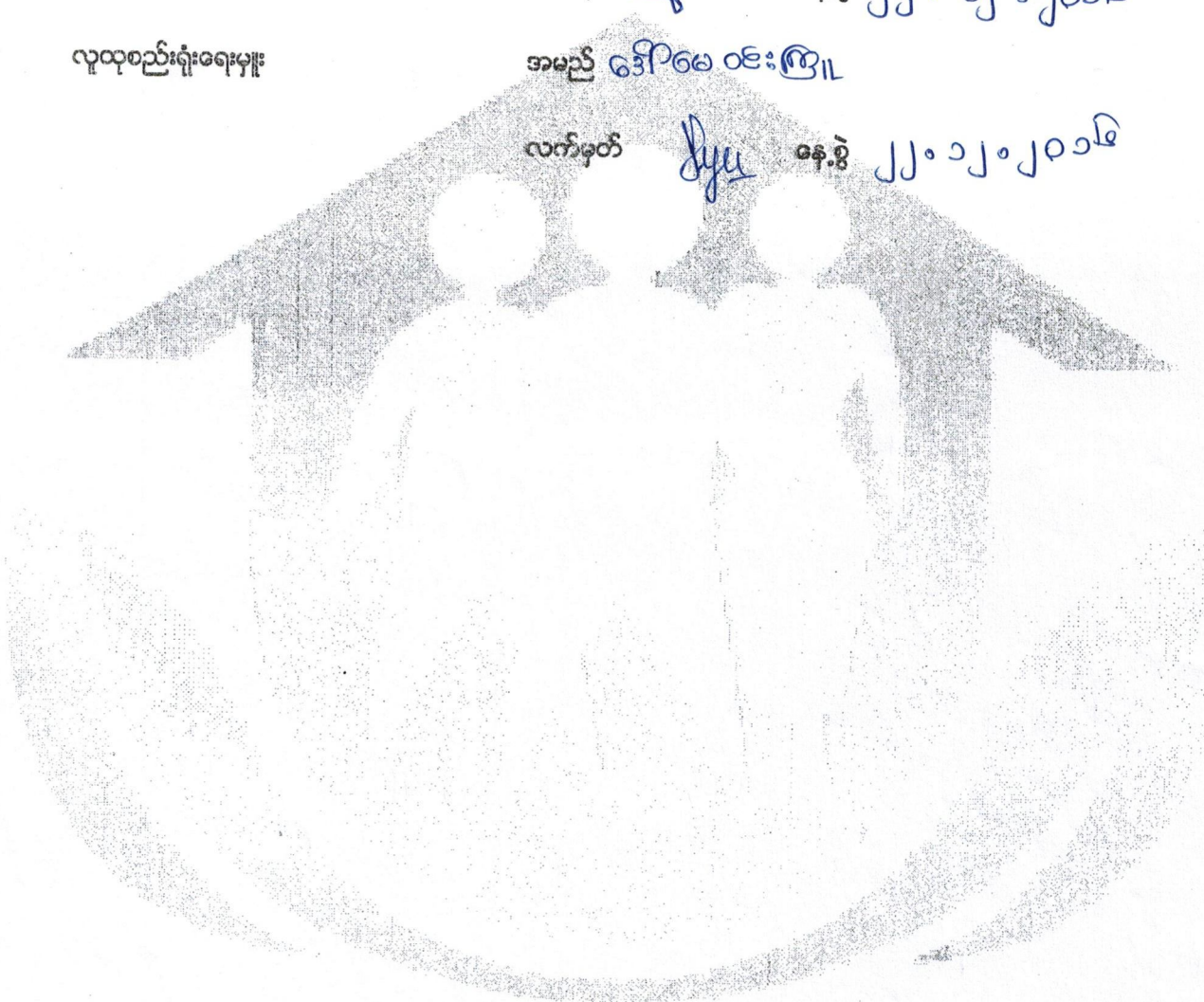

ပုံစံ - ၈ - ၂ - စီမံကိန်းစက်ဝန်းအချိန်ဇယား (PC 2)

လမ်းညွှန်ချက်၊ သက်ဆိုင်ရာလူထုစည်းရုံးရေးမှူး/လက်ထောက်နည်းပညာနည်းပညာများမှ စီမံကိန်းစက်ဝန်းအဆင့်တစ်ခုစီပြီးစီးတိုင်း ကျေးရွာနှင့် ကျေးရွာအုပ်စုအတွက် ဤပုံစံကို ပြည့်စွက်ရမည်။

စည်းရုံးရေးမှူး/ဝန်ထမ်း အမည် ဒေါ်ကျော်စန်းစန်း

နေ့စွဲ ၂၂.၁၂.၂၀၁၆

ပြည်နယ်/တိုင်း ဗဟိုပေး၊ မြို့နယ် ညောင်ဦး၊ ကျေးရွာအုပ်စု ဒီပဲယက်

စက်ဝန်းအားအမှတ်ခြမ်းပါ စက်ဝန်း(၁) စက်ဝန်း(၂) စက်ဝန်း(၃) စက်ဝန်း(၄)

စီမံကိန်းစက်ဝန်းအဆင့်များ	နေ့စွဲ		အစည်းအဝေးတွင်တက်ရောက်သူအရေအတွက်			
	စတင်သည့်နေ့	ပြီးဆုံးသည့်နေ့	အချိန်အရေအတွက်	အချိန်သမီးအရေအတွက်	အိမ်ထောင်စုအရေအတွက်	လူမျိုးစုတက်ရောက်သူအရေအတွက်နှင့် လူမျိုးစုအမည်
၁။ ကျေးရွာစီမံကိန်း မိတ်ဆက်အစည်းအဝေး	၂၂.၁၂.၂၀၁၆	၂၂.၁၂.၂၀၁၆	၄၈	၅၁	၁၄၀	၁၆၈
၂။ ကျေးရွာဖွံ့ဖြိုးရေး စီမံချက်ရေးဆွဲခြင်းအစည်းအဝေး	၂၆.၁၂.၂၀၁၆	၂၆.၁၂.၂၀၁၆	၄၅	၄၈	၁၄၀	၁
၃။ ကျေးရွာအုပ်စု လုပ်ငန်းဆုံးဖြတ်ချက်ချရာညီအစည်းအဝေး	၂၉.၁၂.၂၀၁၆	၂၉.၁၂.၂၀၁၆	၁၄	၁၀	၂၅	၈
၄။ မြို့နယ်အဆင့် စီမံကိန်းရေးဆွဲရေး နှင့် အကောင်အထည်ဖော်ရေးကော်မတီ၏ စီမံကိန်း ဝန်းသစ်မှုအစည်းအဝေး						
၅။ မြို့နယ် စီမံကိန်းရေးဆွဲရေး နှင့် အကောင်အထည်ဖော်ရေး ကော်မတီ၏ဆုံးဖြတ်မှုကို ရွာသို့ အသိပေးအကြောင်းကြားသည့် အစည်းအဝေး						
၆။ စီမံကိန်းလုပ်ငန်းဆွဲစီမံချက်ရေးဆွဲခြင်းအစည်းအဝေး						
၆.၁။ စီမံကိန်းလုပ်ငန်း အကောင်အထည်ဖော်ရေးအစီအစဉ် ရေးဆွဲခြင်း						

၆.၂ ယ်ယုရေအစီအစဉ် ရေးဆွဲခြင်း							
၆.၃။ ဘဏ္ဍာရေးကုန်ကျမှု လျာထားအစီအစဉ် ရေးဆွဲခြင်း							
၆.၄။ ပြင်/ထိန်းအစီအစဉ် ရေးဆွဲခြင်း							
၇။ စီမံကိန်းလုပ်ငန်းခွဲ တိုးတက်မှု စောင့်ကြည့် အစည်းအဝေး							
၇.၁။ အစည်းအဝေး ပထမအကြိမ်							
၇.၂။ အစည်းအဝေး ဒုတိယအကြိမ်							
၇.၃။ အစည်းအဝေး တတိယအကြိမ်							
၈။ စီမံကိန်းလုပ်ငန်းခွဲ အပြီးသတ်စစ်ဆေးခြင်း အစည်းအဝေး							
၉။ လူထုစစ်ဆေးပွဲအစည်းအဝေး							



ပုံစံ - ၈ - ၃ ကျေးရွာဖွံ့ဖြိုးရေး ဦးစားပေးအစဉ် (Form PC 3)

လမ်းညွှန်ချက်၊ အဆင့်(၃) ကျေးရွာမှိုက်မှန်းချက်အစည်းအဝေး ပြီးဆုံးသောအခါ ကျေးရွာစီမံကိန်း အထောက်အကူပြု ကော်မတီသည် လူထုစည်းရုံးရေးမှူးအကူအညီဖြင့် ဤပုံစံကိုပြည့်စုံအောင် ဖြည့်သွင်းရမည်။

လူထုစည်းရုံးရေးမှူး/ဝန်ထမ်း အမည် ဒေါ်မေဝေကြူ

နေ့စွဲ ၂၆.၁၂.၂၀၁၆ စက်ဝန်းအား အမှတ်ခြစ်ပါ (✓) စက်ဝန်း(၁) စက်ဝန်း(၂) စက်ဝန်း(၃) စက်ဝန်း(၄)

ပြည်နယ်/တိုင်း မန္တလေး၊ ညွှန်ကြားရေးမှူး ညောင်ဦး၊ ကျေးရွာအုပ်စု ဖိုးစောင်းဖျား၊ ကျေးရွာ မြည့်တော်သာ

က၊ အခက်အခဲအတားအဆီးများအားဆွေးနွေးခြင်း - ယခုလက်ရှိအခြေအနေတွင် ဤကျေးရွာဖွံ့ဖြိုးတိုးတက်ရေးအတွက် အဓိက အခက်အခဲအတားအဆီးများသည် မည်သည်များဖြစ်ပါသနည်း။ (အမျိုးသား/သမီး အနည်းဆုံးအခက်အခဲ ၅ ခုစီဖော်ပြပါ)

အမျိုးသား အဖွဲ့မှ တင်ပြသောအခက်အခဲအတားအဆီးများ	အမျိုးသမီး အဖွဲ့မှတင်ပြသောအခက်အခဲအတားအဆီးများ
၁ ဣန္ဒွင်း၊ ဝမ်း၊ များ၊ ဘွား၊ လာဂျီခက်ခဲ	၁ ကျွန်း၊ မာဂျီ၊ အထွက်၊ ဆေး၊ စား၊ ခန်း၊ ခက်ခဲ
၂ ကျောင်းယား၊ ယူချာ၊ စာသင်ရင်ခက်ခဲ	၂ ဣန္ဒွင်း၊ ဝမ်း၊ များ၊ ကျေးရွာ၊ ရွာ၊ ဘွား၊ လာဂျီခက်ခဲ
၃ ဣန္ဒွင်း၊ ဝမ်း၊ များ၊ ပျက်စစ် ဖို့ ခက်ခဲ	၃ စာသင်ကျောင်း၊ အောင်၊ ကျွန်း၊ ကျွန်း၊ ကျောင်း၊ ယူယား၊ များ၊ စာသင်ရင်ခက်ခဲ
၄	၄ ပျက်စစ်ဖို့ တိုင် နည်း၊ ကျွန်း၊ ဖို့၊ ဝမ်း၊ ကျေး ခက်ခဲ
၅	၅

ခ၊ မှိုက်မှန်းခြင်း - နောင်လာမည့် (၅) နှစ် အတွင်း ကျေးရွာဖွံ့ဖြိုးရေး မှိုက်မှန်းလျာထားချက်များအား တင်ပြပါ။

အမျိုးသားအဖွဲ့မှ တင်ပြသောမှိုက်မှန်းချက်များ	အမျိုးသမီးအဖွဲ့မှ တင်ပြသောမှိုက်မှန်းချက်များ
၁ ဣန္ဒွင်း၊ ဝမ်း၊ များ၊ ကောင်း၊ မွန်စေချင်သည်။	၁ ကျေးရွာဆေး၊ စား၊ ခန်း၊ ဆောက်ရန်
၂ စာသင်ကျောင်း၊ အောင်မြင်ပြင်ရန်	၂ ဣန္ဒွင်း၊ ဝမ်း၊ များ၊ ကောင်း၊ မွန်စေချင်ပါသည်။
၃ ဣန္ဒွင်း၊ ဝမ်း၊ များ၊ ဖို့၊ လင်၊ စေချင် ပါသည်။	၃ စာသင်ကျောင်း၊ အောင် တို့ ချဲ့ စေချင် ပါသည်။
၄	၄ ဗျာဝတ်ဖို့၊ ဖို့၊ ဖို့၊ ကိုင် များ၊ ကျွန်း၊ ချဲ့စေချင် ပါသည်။
၅	၅

ဂ၊ လူထုစီမံကိန်း၏ လာမည့် (၄) နှစ်အတွက် အကျုံးဝင်သော ဦးစားပေး ဖွံ့ဖြိုးတိုးတက်မှု လုပ်ငန်း အစီအစဉ်များအားဖော်ပြပါ။

အဆင့်	ကျေးရွာအတွက် ဦးစားပေး ဖွံ့ဖြိုးတိုးတက်မှု လုပ်ငန်းစဉ်များ	အဆိုပြုသူ (အမျိုးသားများ/ အမျိုးသမီးများ/ အမျိုးသား + အမျိုးသမီး)	ခန့်မှန်းကုန်ကျ ငွေရိတ်	အကျိုးခံစားခွင့်ရှိသူ ခန့်မှန်းခြေ အရေအတွက်
၁	ဣန္ဒွင်း၊ ကျွန်း၊ ကျွန်း၊ ဝမ်း၊ ဆေး၊ ဖို့	ကျား + မ	၆၀၀၀၀၀၀	၆၅၉
၂	စာသင်ကျောင်း၊ အောင်တို့ ချဲ့ရန်	ကျား + မ	၁၂၀၀၀၀၀၀	
၃	ဖို့တိုင်ဖို့၊ ဖို့၊ ဖို့၊ ဝမ်း၊ ကျွန်း	ကျား + မ	၁၀၀၀၀၀၀၀	
၄	ကျေးရွာဆေး၊ စား၊ ခန်း	မ	၁၂၀၀၀၀၀၀	
၅				

ယး လူထုစီမံကိန်း၏ လာမည့် (၄) နှစ်အတွက်အကျုံးမဝင်သော ဦးစားပေး ဖွံ့ဖြိုးတိုးတက်မှု လုပ်ငန်း အစီအစဉ်များအားဖော်ပြပါ။

အဆင့်	ကျေးရွာအတွက် ဦးစားပေး ဖွံ့ဖြိုး တိုးတက်မှု လုပ်ငန်းစဉ်များ	အဆိုပြုသူ (အမျိုးသားများ/ အမျိုးသမီးများ/အမျိုးသား+ အမျိုးသမီး)	အခန်းကဏ္ဍ
၁	စက်ချုပ်ယင်တန်း	မ	
၂	လေ့ထုံးစံပေးသင်တန်း	မ	
၃	အလှပြင်ယင်တန်း	မ	
၄	ကျွန်းပျံတော့သင်တန်း အိမ်ပျံပေးပို့ရေး ယာယီသင်တန်း	ကျား	
၅	စက်မှုပစ္စည်းယင်တန်း	ကျား	

ဥက္ကဋ္ဌ၊ ကျေးရွာစီမံကိန်းအထောက်အကူပြုကော်မတီမှ အတည်ပြုသည်။

အမည် ဦးစိုးခိုင် လက်မှတ် [Signature] ဇနီး ၂၆.၁၂.၂၀၁၆

ကျေးရွာအုပ်စု	အမျိုးသား	အမျိုးသမီး	အစုစု
ကျေးရွာအုပ်စု	၀	၀	၀
ကျေးရွာအုပ်စု	၆	၆	၁၂
ကျေးရွာအုပ်စု	၄	၄	၈
ကျေးရွာအုပ်စု	၃	၃	၆
ကျေးရွာအုပ်စု	၀	၀	၀

ကျေးရွာစီမံကိန်းအထောက်အကူပြုကော်မတီမှ အတည်ပြုသည်။

အမျိုးအမည်	အမျိုးအမည်	အမျိုးအမည်	အမျိုးအမည်	အမျိုးအမည်
၅၀၀၀	၀၀၀၀၀၀၀	၀ + ၀၀၀	ကျေးရွာအုပ်စု	၀
	၀၀၀၀၀၀၀၀	၀ + ၀၀၀	ကျေးရွာအုပ်စု	၀
	၀၀၀၀၀၀၀၀	၀ + ၀၀၀	ကျေးရွာအုပ်စု	၀
	၀၀၀၀၀၀၀၀	၀	ကျေးရွာအုပ်စု	၀
				၀

အစည်းအဝေးကျင်းပတတ်လျှောက် = ၂၂.၁၂.၂၀၁၆

အစည်းအဝေးကျင်းပတတ် အချိန် = ရှေ့ရက် (၁) နာရီ

အစည်းအဝေး ကျင်းပတတ် နေရာ = ကျေးရွာ ဘုန်းကြီးကျောင်း

အစည်းအဝေး - ဝေဖန်ပေးခြင်း = ဦးကျော်စိုးဝင်း၊ ဒေါ်မေဝင်းကြူ၊ ဒေါ်မိုးမိုးနိုင်

အစည်းအဝေး တတ်ကျွမ်းမှု = ကျေးရွာပုဂ္ဂိုလ်

အစည်းအဝေး ရည်ရွယ်ချက် = လူထုအပိုင်းစိမ့်ကိန်း မိတ်ဆက်ခြင်း နှင့်

ဆေးကုသမှုတစ်ရပ်ရပ်

အစည်းအဝေးအစီအစဉ် (၁) - လူထုအပိုင်းစိမ့်ကိန်း နှင့် ဒေါ်မေဝင်းကြူ ၏ အစည်းအဝေးအစီအစဉ်

များစွာတောင်းဆို အစည်းအဝေး ဖွင့်ပေးရန် တောင်းဆိုပါသည်။

အစည်းအဝေးအစီအစဉ် (၂) - ကျေးရွာအုပ်ချုပ်ရေးမှူး ဦးစိုးနိုင် ၏ အစည်းအဝေးအစီအစဉ်

ဆေးကုသမှုတစ်ရပ်ရပ် ကျေးရွာပုဂ္ဂိုလ် တတ်ကျွမ်းမှု မြှင့်တင်ပေးရန် တောင်းဆိုပါသည်။

ထပ်မံ တောင်းဆိုပါသည်။

အစည်းအဝေးအစီအစဉ် (၃) - လူထုအပိုင်းစိမ့်ကိန်း နှင့် ဒေါ်မေဝင်းကြူ ၏ အစည်းအဝေးအစီအစဉ်

ရည်ရွယ်ချက်ကို ကျေးရွာပုဂ္ဂိုလ်များ ရှင်းလင်း တောင်းဆို

ပါသည်။

အစည်းအဝေးအစီအစဉ် (၄) - လူထုအပိုင်းစိမ့်ကိန်း နှင့် ဒေါ်မေဝင်းကြူ ၏ လူထုအပိုင်းစိမ့်ကိန်း

အစည်းအဝေး နှင့် ရည်ရွယ်ချက်ကို ရှင်းလင်း တောင်းဆိုပါသည်။

အစည်းအဝေးအစီအစဉ် (၅) - လူထုအပိုင်းစိမ့်ကိန်း နှင့် ဒေါ်မေဝင်းကြူ ၏ လူထုအပိုင်းစိမ့်ကိန်း

ရည်ရွယ်ချက်ကို ကျေးရွာပုဂ္ဂိုလ်များ ရှင်းလင်း တောင်းဆိုပါသည်။

အခမ်းအနားအစီအစဉ် (၆) - လူထုစည်းရုံးရေးမှူး ဒေါ်မျိုးမိုးခိုင် မှ စီမံကိန်းဆောင်ရွက်ကာ
ရှင်းပင်စောထား၍၊ စီမံကိန်းဆောင်ရွက်၍ နာပိုင်း (၆) ပိုင်။

အဆင့် (၁၄) ဆင့်အား ကျေးဇူးတင်ပူဇော် နှင့် ဆွေးနွေးတင်ပြပါသည်။

အခမ်းအနားအစီအစဉ် (၇) - လက်ထောက်ဦးစီးဌာနမှ ဦးကျော်စိုးဝင်း မှ ကျော်လှောင်ကာ

လုပ်ငန်းများကဏ္ဍအား နှင့် ကျော်လှောင်ကာ လုပ်ငန်းများ ကဏ္ဍအား

ဆွေးနွေးတင်ပြပါသည်။

အခမ်းအနား အစီအစဉ် (၈) - လက်ထောက်ဦးစီးဌာနမှ ဦးကျော်စိုးဝင်း မှ လုပ်ငန်းစဉ်အား

သိမ်းဆည်းကဏ္ဍအား ဆွေးနွေးတင်ပြပါသည်။ ဆက်လက်၍ ဗဟိုဌာန

ပတ်ဝန်းကျင် အကာအကွယ် နှင့် လူမှုအကာအကွယ် များ ကဏ္ဍအား ကို

ရှင်းပင်တင်ပြပါသည်။

အခမ်းအနားအစီအစဉ် (၉) - လူထုစည်းရုံးရေးမှူး ဒေါ်မျိုးမိုးခိုင် မှ တွား၊ ဝ ရေးရာ

အခန်းကဏ္ဍများကို ဆွေးနွေးခဲ့ပါသည်။

အခမ်းအနား အစီအစဉ် (၁၀) - လူထုစည်းရုံးရေးမှူး ဒေါ်မေဝင်းကြူ မှ ဆောင်ရွက်ပေးနိုင်စေ-

ဆောင်ရွက်ပေး၍၊ အခန်းကဏ္ဍများကို ကျေးဇူးတင်ပူဇော်နှင့် ဆွေးနွေးခဲ့

ပါသည်။

အခမ်းအနားအစီအစဉ် (၁၁) - လူထုစည်းရုံးရေးမှူး ဒေါ်မျိုးမိုးခိုင် မှ အစွမ်းအားနှင့်

တာဝန်ဝတ္တရားများကို ဆွေးနွေး တင်ပြပါသည်။

အခမ်းအနားအစီအစဉ် (၁၂) - လူထုစည်းရုံးရေးမှူး ဒေါ်မေဝင်းကြူ မှ ဆောင်ရွက် နှင့် ကျော်လှောင်

ကျော်လှောင်အား ဆွေးနွေး ခဲ့ပါသည်။

ကမ်းကုန်းစစ်စစ် (၁၃) - လူတိုင်းအားလုံး နှစ်စဉ်အားဖြင့် အားပြုစေရန်အတွက်
မိမိတို့အားလုံးမှ အားပြုစေရန်အတွက် အားပြုစေရန်
ဘဝကအတွက် အားပြုစေရန်အတွက်

ဒို့၊ ရေစိုက်ပျိုးစေရန်၊ နေပြည်တော်

တို့အား အားပြုစေရန်အတွက်။

ကမ်းကုန်းစစ်စစ် (၁၄) - လူတိုင်းအားလုံး နှစ်စဉ်အားဖြင့် အားပြုစေရန်အတွက်
ဒို့၊ ရေစိုက်ပျိုးစေရန်၊ နေပြည်တော်

ကမ်းကုန်းစစ်စစ်များ၊ ပြီးစီးစေရန်အတွက် အားပြုစေရန်အတွက်။

ဒို့၊ ရေစိုက်ပျိုးစေရန်၊ နေပြည်တော် (၄) အားပြုစေရန်အတွက်

ပြီးစီးစေရန်အတွက်။

- အစည်းအဝေးကျင်းပသည့် နေ့ရက် - ၂၆.၁၂.၂၀၁၆
- အစည်းအဝေးကျင်းပသည့် အချိန် - နေ့လယ် (၁) နာရီ
- အစည်းအဝေးကျင်းပသည့် နေရာ - ကျေးဇာတိုင်းကြီးကျောင်း
- အစည်းအဝေး ပြုလုပ်သူ - ဦးကျော်စိုးဝင်း၊ ဧဇိမေဝင်း၊ ဇေယျာ
- အစည်းအဝေး တက်ရောက်သူ - ကျေးဇာပူဇော်
- အစည်းအဝေး ရည်ရွယ်ချက် - ယူမှုဆန်းစစ်မှုများ ပြုလုပ်ရန် ၊

ကျေးဇာဖွံ့ဖြိုးတိုးတက်ရေးအစီအစဉ်များ ဆွဲ
 ဖြန့်ဖြူး နှင့် ကျေးဇာစီမံကိန်း အထောက်အကူပြု
 ရန်ကင်းစေရန် ရည်ရွယ်ပါသည်။

အခမ်းအနား အစီအစဉ် (၁) ။

“ ယူမှုစည်းရုံးရေး ဌာန ဧဇိမေဝင်း၊ ဇေယျာ အစည်းအဝေး
 ပထမနေ့ အစီအစဉ်များကို ကျေးဇာပူဇော်နှင့်
 ဖြန့်ဖြူးဆွေးနွေးခဲ့ပါသည်။ ”

အခမ်းအနား အစီအစဉ် (၂) ။

“ ယူမှုဆန်းစစ်ခြင်းများကို ယူမှုစည်းရုံးရေး ဌာန
 ဧဇိမေဝင်း၊ ဇေယျာ တက်ရောက် နည်းပညာများ
 ဦးကျော်စိုးဝင်း၊ ဦးကျော်စိုးဝင်း၊ ဦးကျော်စိုးဝင်း နှင့် ပူးပေါင်း
 ဆောင်ရွက်၍ တစ်ခုချင်းစီကို သုံးသပ်စာတင်ပြခဲ့သည်။ ”
 (၁) ကျေးဇာတိုင်း (၂) ယူမှုရေးအဖွဲ့အဖြစ် ပြင်ဆင်
 (၃) ကျေးဇာတိုင်း (၄) အဖွဲ့အစည်း ချိတ်ဆက်ပြ
 (၅) ကျေးဇာတိုင်း (၆) ကျေးဇာတိုင်း (၇) ကျေးဇာတိုင်း (၈) ကျေးဇာတိုင်း
 မှတ်ပုံ (၉) ကျေးဇာ အဖွဲ့ အဖြစ် သုံးစွဲမှုနှင့်
 ဆန်းချုပ်မှု ပုံစံတို့ ပြုလုပ်ခဲ့ပါသည်။ ”

အခမ်းအနား အစီအစဉ် (၃) ။

“ ကျေးဇာဖွံ့ဖြိုးတိုးတက်ရေး အစီအစဉ် ကျေးဇာတိုင်း
 စည်းရုံးရေး ဌာနများမှ ကျေးဇာပူဇော်နှင့် ပူးပေါင်း
 ဆောင်ရွက်ရန် ကျေးဇာ ပူဇော် အမျိုးသား၊
 အမျိုးသမီးတို့၏ အခက်အခဲများ ။ ”

ကဏ္ဍအလိုက် အခက်အခဲမှတ်တမ်း

ကဏ္ဍအလိုက် ဦးတမ်းပေးဖွံ့ဖြိုးရေးလုပ်ငန်းစဉ်များ

	စဉ်	လုပ်ငန်း	အဆိုပြုသူ	လ/နှစ်	လုပ်ဆောင်မည့်သူ	ပြင်ပမှထောက်ပံ့ပေးသူ
အခြေခံအဆောက်အအုံ	၁	ရွာတွင်းကျွန်းကုန်ရပ်ကွက်အင်းခြင်း	ကျား၊ မ		ကျေးရွာသူ	
	၂	စာသင်ကျောင်းဆောင်တို့ချဲ့ခြင်း	ကျား၊ မ		ကျေးရွာသူ	
	၃	ဖိနပ်၊ ဖိနပ်ပစ္စည်းတင်ဆောင်ခြင်း	ကျား၊ မ		ကျေးရွာသူ	
	၄	ကျေးရွာဆေးပေးခန်း	မ		ကျေးရွာသူ	
	၅					
အသက်မွေးဝမ်းကြောင်း/စိုက်ပျိုးရေး	၁	စက်ချုပ်သင်တန်း	မ		ကျေးရွာသူ	
	၂	ဆေးထိုးပေးသင်တန်း	မ		"	
	၃	အိတ်ပြင်သင်တန်း	မ		"	
	၄	ကျွန်းမြို့တော်အင်းခြင်း၊ အိတ်ပြင်ပေးပို့ပေးသင်တန်း	ကျား၊ မ		"	
	၅	စက်မြင်ပေးပို့ပေးသင်တန်း	ကျား၊ မ		"	
ကျန်းမာရေးနှင့် အာဟာရ	၁					
	၂					
	၃					
	၄					
	၅					
ပညာရေး	၁					
	၂					
	၃					
	၄					
	၅					
အခြား	၁					
	၂					
	၃					