

ပြည်ထောင်စုသမ္မတမြန်မာနိုင်ငံတော်အစိုးရ
စိုက်ပျိုးရေး၊ မွေးမြူရေးနှင့်ဆည်မြောင်းဝန်ကြီးဌာန
ကျေးလက်ဒေသဖွံ့ဖြိုးတိုးတက်ရေးဦးစီးဌာန
ညောင်ဦးမြို့နယ်



လူထုဗဟိုပြုစီမံကိန်း

National Community Driven Development Project
(NCDDP)



ကျေးရွာဖွံ့ဖြိုးရေးအစီအစဉ်

Village Development Plan (VDP)

မီးလောင်ဖျားအုပ်စု၊ မီးလောင်ဖျား(တောင်)ကျေးရွာ

မာတိကာ

၁။ မြို့နယ်မြေပုံ

၂။ ကျေးရွာမြေပုံ(တည်နေရာ)

၃။ အုပ်စုတွင်ပါဝင်သောကျေးရွာများစာရင်း

၄။ ကျေးရွာအခြေခံအချက်အလက်များ(ကျေးရွာသမိုင်းကြောင်း)

၅။ လူထုပူးပေါင်းပါဝင်သော လူမှုဆန်းစစ်ခြင်းနှင့် အကဲဖြတ်ခြင်းလုပ်ငန်းစဉ် (PSA/PRA) အကျဉ်းချုပ်

၆။ ကျေးရွာဖွံ့ဖြိုးရေးအစီအစဉ်အတွက်အသုံးပြုခဲ့သော PRA tools များနှင့် တစ်ခုချင်းစီအတွက် သုံးသပ်ချက်များ

၇။ ကော်မတီဝင်များရွေးချယ်ခြင်းနှင့်ကျေးရွာဖွံ့ဖြိုးရေးအစီအစဉ်ဆောင်ရွက်မှုမှတ်တမ်းခါတ်ပုံများ

၈။ ကျေးရွာအချက်အလက်(ပုံစံ-၁)

၉။ စီမံကိန်းစက်ဝန်းအချိန်ဇယား(ပုံစံ-၂)

၁၀။ ကျေးရွာဖွံ့ဖြိုးရေးဦးစားပေးအစီအစဉ်(ပုံစံ-၃)

၁၁။ ကျေးရွာအုပ်စုစီမံကိန်းလုပ်ငန်းခွဲရွေးချယ်ခြင်း(ပုံစံ-၄)

၁၂။ အစည်းအဝေးမှတ်တမ်းများ

၁၃။ ကဏ္ဍအလိုက်ဦးစားပေးဖွံ့ဖြိုးရေးလုပ်ငန်းစဉ်များ

ညောင်ဦးမြို့နယ်လူထုပဟိုပြု စီမံကိန်း

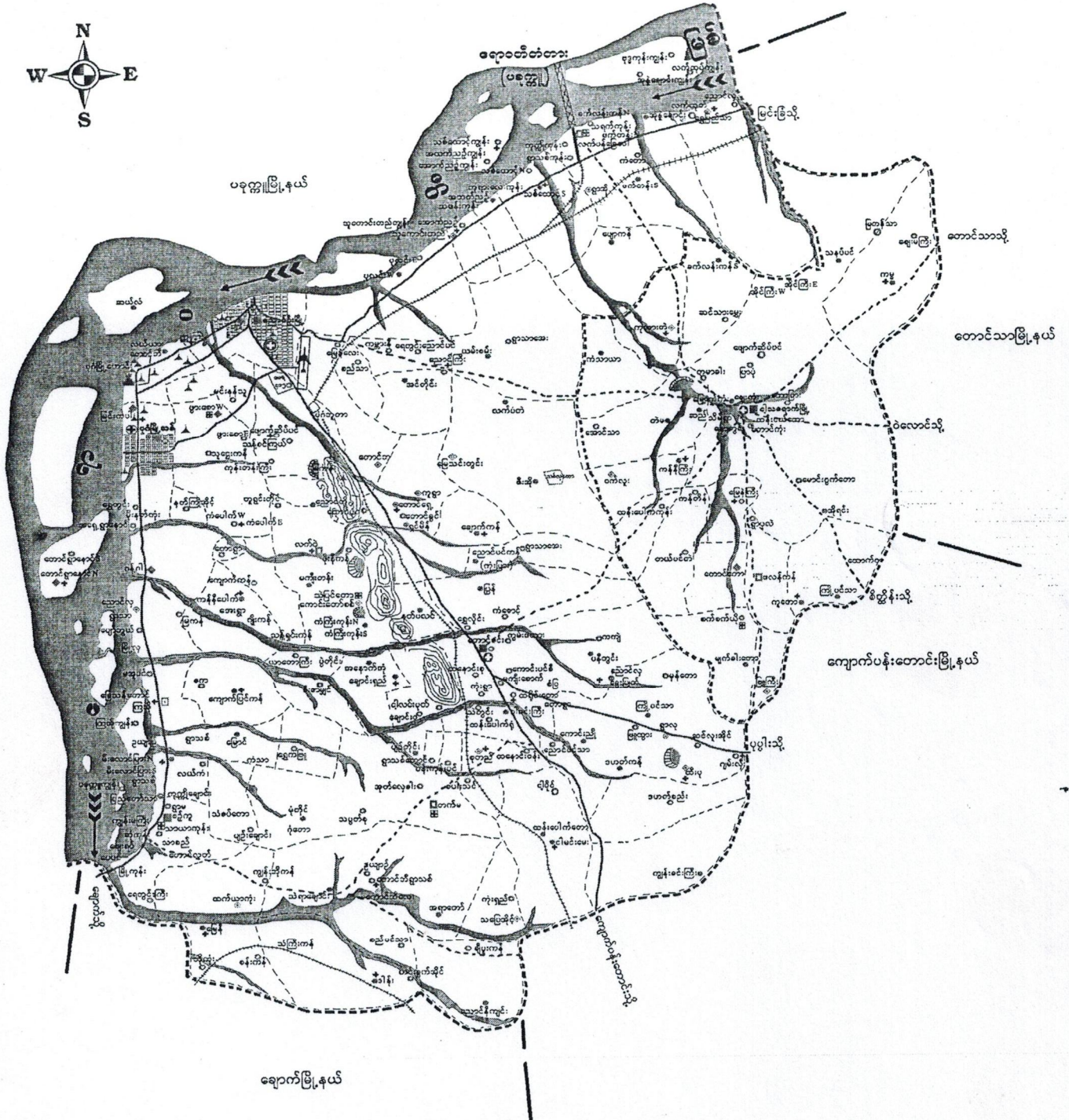

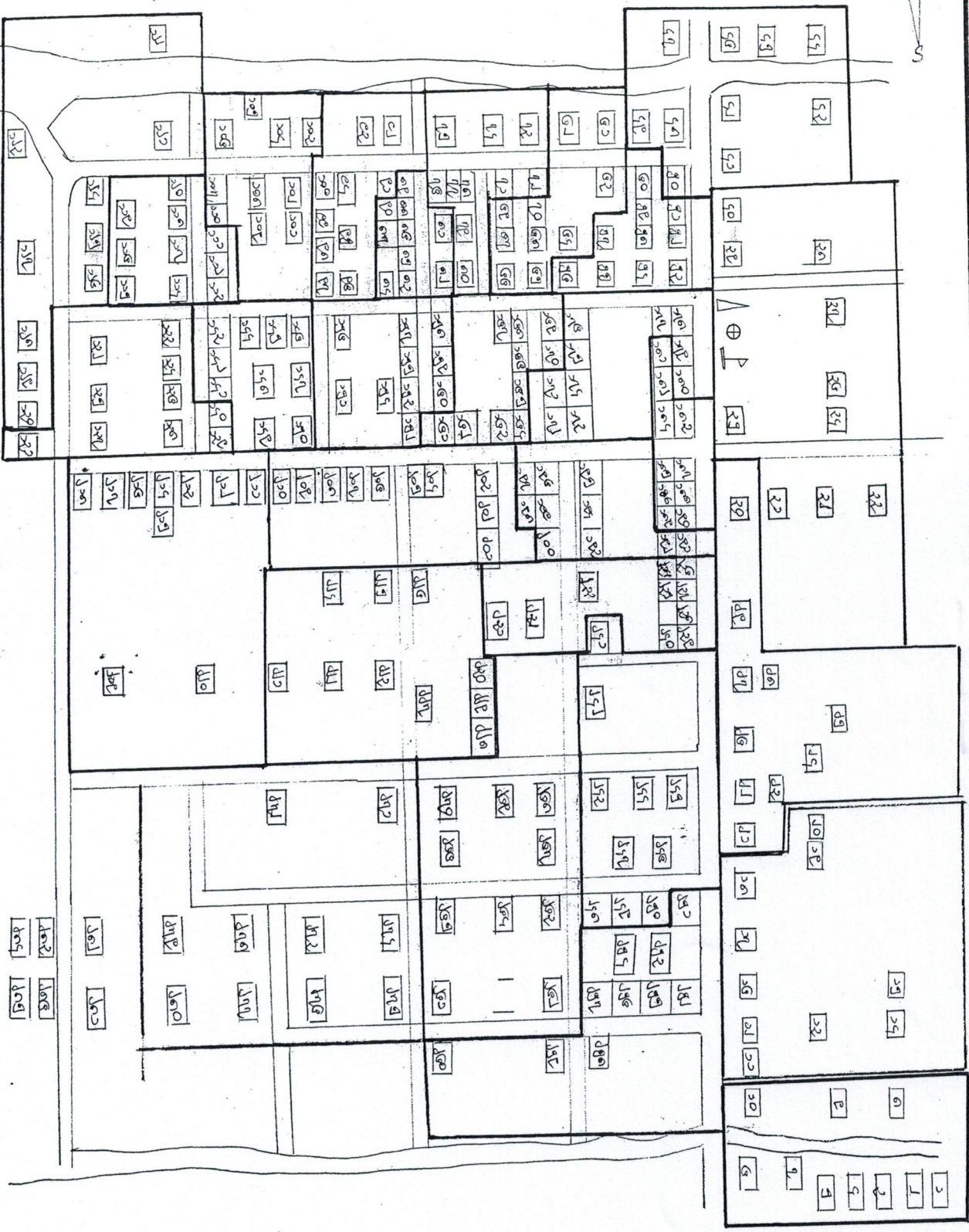

சென்னை மாநகராட்சி
 திட்டமிடல்
 திட்டம்

சென்னை	மாநகராட்சி	திட்டமிடல்	திட்டம்
சென்னை	மாநகராட்சி	திட்டமிடல்	திட்டம்
சென்னை	மாநகராட்சி	திட்டமிடல்	திட்டம்
சென்னை	மாநகராட்சி	திட்டமிடல்	திட்டம்

சென்னை
 மாநகராட்சி
 திட்டமிடல்
 திட்டம்



මෙහි

1. 2

3 4 5 6 7

මෙහි

මෙහි

10 20 30 40 50

6 7 8 9 10 11 12 13 14 15

16

මෙහි

මෙහි

මෙහි

මෙහි	මෙහි	මෙහි	මෙහි
මෙහි	මෙහි	මෙහි	මෙහි

ကျေးဇူး - မီးဖောင်ဖျား (၁)

ဆုပ်စု - မီးဖောင်ဖျား

လူမှုရေး အခြေအနေနှင့် သဘာဝအရင်းအမြစ်ပြုစေပုံ

သုံးသပ်ချက်

မီးဖောင်ဖျား (၁) လူမှုရေးအခြေအနေနှင့် သဘာဝအရင်းအမြစ်ပြု
စေပုံ ရှေးဆွဲခြင်းပေသည် လူမှုဆန်းစစ်ခြင်း (PRA Tools) တွင် တစ်ခုအပါအဝင်
ဖြစ်သည်။

လူမှုရေးအရင်းအမြစ်နှင့် သဘာဝအရင်းအမြစ်ပြု စေပုံ ရှေးဆွဲခြင်းအားဖြင့်

- လူမှုရေး အရင်းအမြစ်များ ပကတိ အခြေအနေများကို ယိဖြင့်ခြင်း
 - ကျေးဇူး၏ ဖြစ်ပေါ်ချက်များကို ငှင်းလင်းစွာ ဖြေရှင်းခြင်း
 - ကျေးဇူး ဖွံ့ဖြိုးရေး လုပ်ငန်းများကို လုပ်ဆောင်နိုင်စေခြင်း စသည်ဖြင့်
- ကျေးဇူး၏ ဖွံ့ဖြိုးမှုများ၏ အဆောက်အအုံ ပြုနိုင်မည် ဖြစ်ကြောင်း
သုံးသပ် စောင့်ကြည့်ခဲ့ပါသည်။

မီးပေါင်ဖျားဆုပ်ရင်ကျေးဇူးများစာရင်း

စဉ်	ကျေးဇူးဆုပ်ရင်အမည်	ကျေးဇူးအမည်
၁-	မီးပေါင်ဖျား	မီးပေါင်ဖျားခြောက်
		မီးပေါင်ဖျားတောင် + ရွာသစ်
		မြိုင်တော်သာ
		လယ်ကန်
		မီးပေါင်ဖျားကျွန်းငယ်ယုတ္တကျွန်း

ကျေးရွာအုပ်စုတွင်ပါဝင်သော ကျေးရွာများစာရင်း

စဉ်	အုပ်စုအမည်	ကျေးရွာအမည်	အိမ်ထောင်စု	လူဦးရေ		
				ကျား	မ	ပေါင်း
၁	မီးလောင်ဖျား	မီးလောင်ဖျား(တောင်)	၃၉၆	၄၇၂	၆၀၈	၁၀၈၀
၂	မီးလောင်ဖျား	မီးလောင်ဖျား(မြောက်)	၄၆၀	၈၃၈	၉၂၃	၁၇၆၁
၃	မီးလောင်ဖျား	မီးလောင်ဖျားကျွန်း	၁၅၆	၂၈၉	၃၂၂	၆၁၁
၄	မီးလောင်ဖျား	လယ်ကန်	၁၀၇	၂၀၄	၂၁၆	၄၂၀
၅	မီးလောင်ဖျား	ပြည်တော်သာ	၁၄၀	၂၉၄	၃၂၅	၆၁၉
				စုစုပေါင်းလူဦးရေ		၄၄၉၅

လူထုပေါင်းဆုံပါဝင်သော လူမှုဆန်းစစ်ခြင်းနှင့် အားဖြတ်ခြင်းလုပ်ငန်းစဉ်

(CPA / PRA) အကျဉ်းချုပ် ဇယား **မီးရောင်ပျား (၁)**

စဉ်	အကြောင်းအရာ	ရက်စွဲ	ဦးတည်ချက်	တက်ရောက်သူ			အဓိကဆွေးနွေးချက်
				ကျား	မ	ပေါင်း	
၁။	ကျေးရွာလူမှုရေးဥပဒေရေးရာ (social map Resource map)	၅၅.၅.၂၀၁၆	ကျေးရွာသူ ကျေးရွာသားများ ကော်မတီဝင်များ	၄၅	၈၅	၁၃၀	ကျေးရွာနယ်နိမိတ်အတွင်းရှိ အိမ်ခြေ၊ လယ်ခြေ စိုက်ခင်း၊ ဘဏ္ဍာပုထိုးများစသောကျေးရွာ၏ ဖောက်ပြန်ခြင်းအနေဖြင့် ပိုင်ဆိုင်မှု၊ အခြေအနေများကိုရှာဖွေဖော်ထုတ်ပါသည်။
၂။	ရာသီဥတုပြောင်းလဲခြင်း (Seasonal Calendar)	၅၅.၅.၂၀၁၆	ကျေးရွာသူ ကျေးရွာသားများ ကော်မတီဝင်များ	၄၇	၈၇	၁၃၄	ရာသီဥတုပိုက်မျိုးအစိုးများ၊ လယ်ယာလုပ်ငန်းများ၊ မွေးမြူရေးလုပ်ငန်းများ၊ ထိခိုက်မှုများ ပွဲတော်များ
၃။	ကျေးရွာ၏ ဦးစားပေး အစီအစဉ် (Metric Ranking)	၅၅.၅.၂၀၁၆	အမျိုးသားအုပ်စု အမျိုးသမီးအုပ်စု	၉	၁၇	၂၆	ကျေးရွာသူကျေးရွာသားများ၏ ကျေးရွာအတွက် အဓိကလိုအပ်သော စီမံခန့်ခွဲမှုများကို ညွှန်ကြားတိုင်ပင်ရေးအဖွဲ့၏ အသုံး

လူထုပေါင်းဆုံပါးသော လူမှုဆန်းစစ်ခြင်းနှင့် အားကြတ်ခြင်းလုပ်ငန်းစဉ်

(PSA / PRA) အကျဉ်းချုပ် ဇယား မီးဖောင်ပျား (၁၁)

စဉ်	အကြောင်းအရာ	ရက်စွဲ	ဦးတည်ချက်	တက်ရောက်သူ			အဓိကဆွေးနွေးချက်
				ကျား	မ	ပေါင်း	
၄။	အဖွဲ့အစည်း ချိတ်ဆက်ပုံ (Venn Diagram)	၁၅.၁၂.၂၀၁၆	ကျေးရွာသူ ကျေးရွာဘေးများ ကော်မတီဝင်များ ကျေးရွာအုပ်စု အဖွဲ့ဝင်များ	၄၅	၈၅	၁၃၀	ကျေးရွာအတွင်းတွင် ရှိနေသော လူမှုအဖွဲ့အစည်းများ နှင့် ကျေးရွာ လူထုအကြား ချိတ်ဆက်နေမှုကို ထိခတ်ခြင်းသာ ရှိမောင် ဖော်ဆောင်နိုင်ပါသည်။
၅။	လူမှုစီးပွား အဆင့်ဆက်ခွက် ဖြစ် (Wealth Ranking)	၁၅.၁၂.၂၀၁၆	ချွမ်းသာ၊ အပယ်အပတ်၊ ခွမ်းပါး	၉	၁၈	၂၆	ကျေးရွာအတွင်း ရှိ လူမှုအကြား ဖွဲ့စည်းပစ္စည်းပစ္စည်း၊ ဓနိအားပိုင်ဆိုင်မှုအဆင့် ခွဲခြားပြောဆိုခြင်း ဖြစ် ကျေးရွာ အဆင့် လိုက်နာမှုပစ္စည်း ရရှိ ကျခံအဆင့် များကို ထည့်သွင်း စဉ်းစားနိုင်ရန် ချဉ်းစမ်းကြသည်။
၆။	ပစ်ကျွတ်မှု ကွန်ပက် (Spider web)	၁၅.၁၂.၂၀၁၆	ကျေးရွာသူ / ကျေးရွာဘေး များ / အမျိုးသား အုပ်စု / အမျိုးသမီး အုပ်စု	၄၇	၈၇	၁၃၄	အမျိုးသား နှင့် အမျိုးသမီးများအကြား အလုပ်အကိုင်အဖွဲ့အစည်း တိုးတက်မှုအဖွဲ့အစည်း ပညာသင်ကြား နိုင်မှု၊ အားလုံးဖြန့်ဖြူးမှုပစ္စည်းကိစ္စ အဖွဲ့အစည်းကို ဆွေးနွေးကြသည်။

ප්‍රධාන ආකාරය

කොටස - වි.සා.පා.පා. (සා)

අංශ - වි.සා.පා.පා.

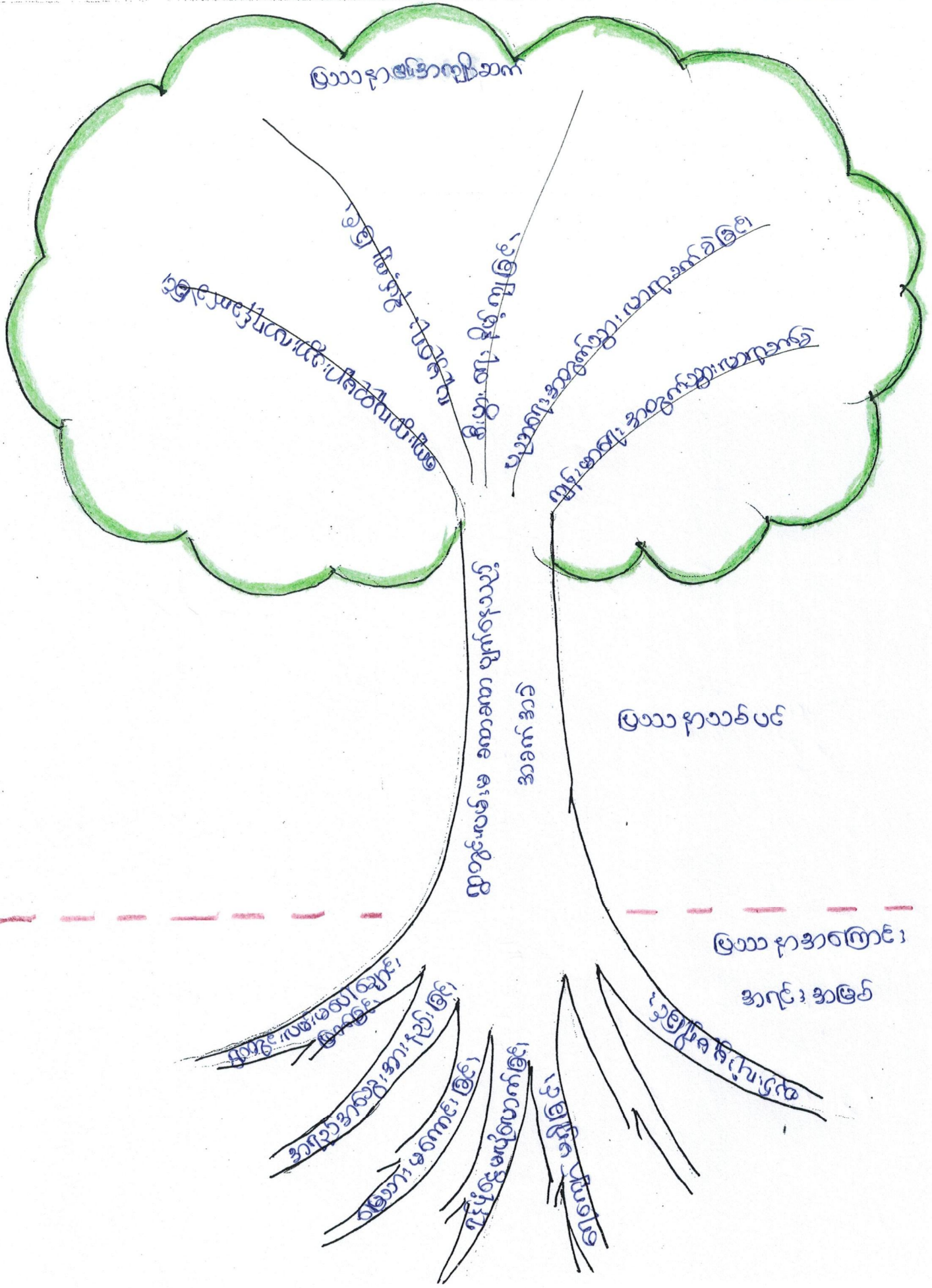

ප්‍රධාන ආකාරය

ප්‍රධාන ආකාරය

අංශ : අංශ

ကျား၊ မ ကဏ္ဍပြပင့်ကူအိမ်

ကျေးဇူး - မီးလောင်ဖျား (တ)

ရက်စွဲ - ၁၃-၁၂-၂၀၁၆

အုပ်စု - မီးလောင်ဖျား

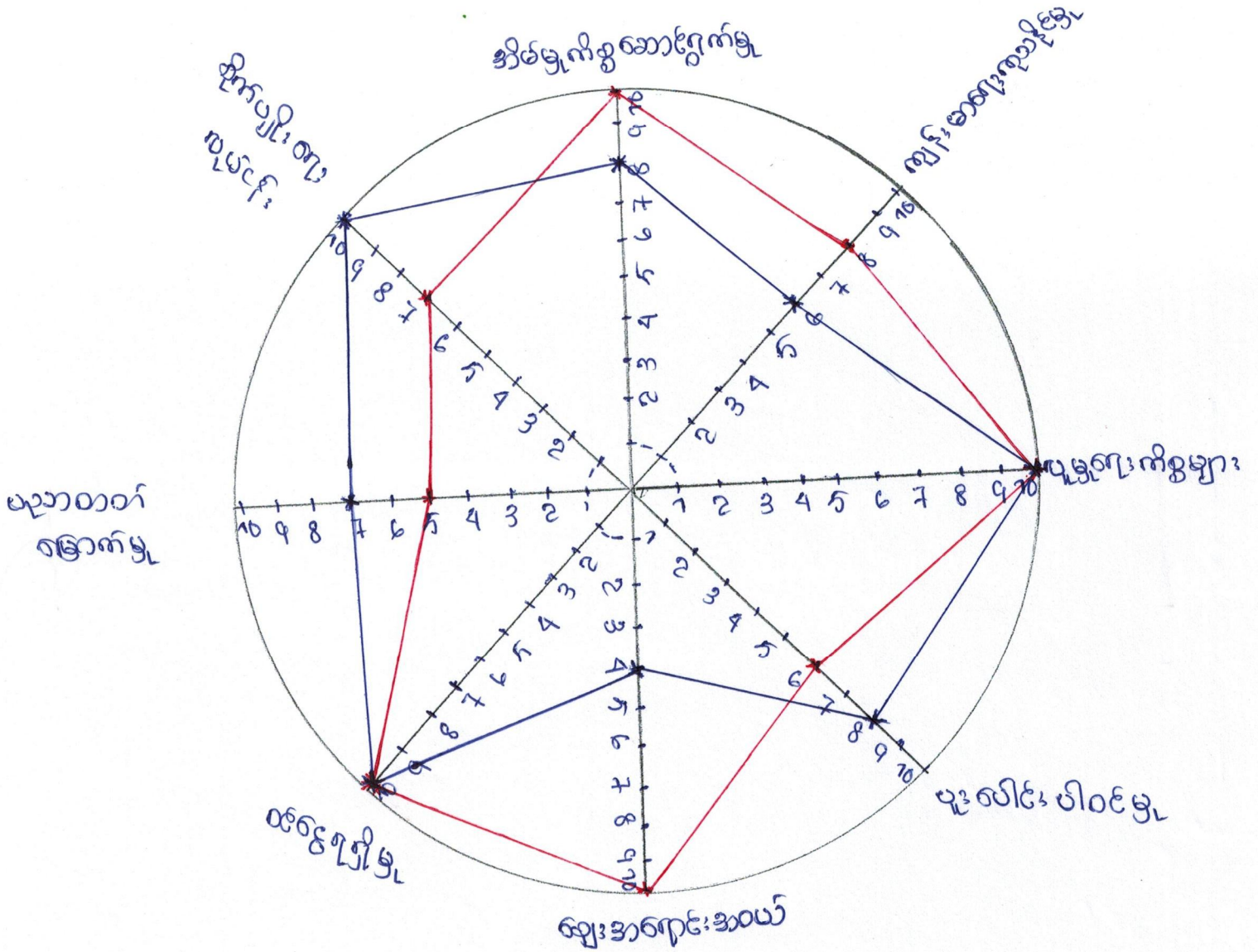

ကျား —————

မ —————

ပိတ်ဆွေးနွေးသည့် ကျေးဇူးတင်စွာ

ကျား၊မ ပင့်ကူအိမ်ပြု ပုံစံ

အုပ်စု + မီးရောင်များ

ကျေးရွာ - မီးရောင်များ(လာ)

ဆွေးနွေးခြင်းနှင့် ဆန်းစစ်ခြင်း

အမျိုးသမီးများသည် ဗူးလိင်းပါဝင်မှု၊ စိုက်ပျိုးရေးလုပ်ငန်းများနှင့် ပညာရေး
လက်ပွမ်းဖွံ့ဖြိုးတို့တွင် အားနည်းနေသည်။ ဥပမာ - အမျိုးသားများ၏ ဗူးလိင်းပါဝင်
မှုအများဆုံးဖြစ်ပြီး အမျိုးသမီးများသည် အားနည်းနေတတ်သည်။ အိမ်တွင်းဖွံ့ဖြိုးမှု
ပျံ့နှံ့ရေးကိစ္စ ၊ လျှော့အကောင်းအပယ် များတွင် အမျိုးသမီးများသည် ကန့်သတ်
ဖြစ်နေသည်။ သို့ဖြစ်ပါဝင် အမျိုးသမီးများသည် စင်စစ်ရရှိမှုမှာလည်း များစွာ
အားဖြင့် ကောင်းနေပါသည်။ ပညာရေး အားနည်းခြင်းကြောင့် မပြောဂါမဆိုဂါ
ရာမှ ပါဝင်ဆုံးဖြတ်ခွင့် မရှိပဲ ဖြစ်နေသည်။

ကျေးရွာတွင် အမျိုးသမီးသီးသန့် အသိပညာလေး ဆွေးနွေးမှုများ လုပ်၍
မဟုတ်တော့ပေ။ လုပ်အားခဝားတို့လေးခြင်း ၊ ကျေးရွာ ဖွံ့ဖြိုးတိုးတက်ရေး
လုပ်ငန်းများ ဆောင်ရွက်ရာတွင် အမျိုးသမီးများအား လက်တွဲခေါ်ခြင်းဖြင့်
ကျွန်ုပ်တို့ နိုင်သည်။

အဖွဲ့အစည်း: ချိတ်ဆက်မှု

ကျေးဇူး - မီးပောင် ဖျား (၀၁) / ရွာသစ်ကျေးရွာ

အုပ်စု - မီးပောင် ဖျား



အဖွဲ့အစည်း ချိတ်ဆက်မှု ပုံစံ

- အုပ်စု - မီးလောင်ဖျား
- ကျေးဏှ - မီးလောင်ဖျား (ဟ)
- ရွာသစ်ကျေးဏှ

ဆွေးနွေးခြင်း နှင့် ဆန်းစစ်ခြင်း

ကျေးဏှတွင် ရုအိမ်များသည် ကျေးဏှအတွင်း အဖွဲ့အစည်း များ နှင့် ဖွံ့ဖြိုးတိုးတက် ရေးလုပ်ငန်းများအား အဓိကဦးဆောင်လုပ်ကိုင်သည်။ ပုဏ္ဏားအဖွဲ့၊ ရုပ်မိ ရုပ်ဖအဖွဲ့ များသည် ကျေးဏှ၏ ယာရေး နာရေး တွင် အဓိကပါဝင်၍ ဝတ်အသင်း များသည်လည်း ကျေးဏှ၏ ဘာသာရေးတွင် အဓိကပါဝင်သည်။ ပက်ခြိမာ ၊ Plan မြိမာ အဖွဲ့ များ သည် အမျိုးသမီး အဖွဲ့ များ ဖြစ်သည်။ မီးကော်မတီ ၊ ကျောင်းကော်မတီ များ သည် ကျေးဏှ ၏ မီးလင်းရေးနှင့် ပညာသင်ကြားမှု များအား သက်ဆိုင်ရာ ဌာန များ နှင့် ဆက်သွယ် ဆောင်ရွက်သည်။ အုပ်ချုပ်ရေး မြို့ရုံး အဖွဲ့ သည် မြို့နယ် အုပ်ချုပ်ရေး မြို့ရုံး ၊ ရဲစခန်း၊ မြို့နယ်ပညာရေး မြို့ရုံး ၊ ကျေးလက်ဦးစီးဌာန များကို ဆက်သွယ် ဆောင်ရွက်၍၊ စာသင်ကျောင်း နှင့် ဗဟိုဘက်၍ အရေးပေါ် အခြေအနေများ ဖြစ်လာပါက သက်ဆိုင်ရာ ဌာန နှင့် ဆက်သွယ် ဆောင်ရွက်သည်။

ကုသိခွင်ပြု ဖြစ်ပွားခြင်း

အုပ်စု - ဗီးဂေဟင် ဖျား
ကျေးဇူး - ဗီးဂေဟင် ဖျား (တ)

အေးအေးအေးအေး နှင့် အေးအေးအေးအေး

လယ်ယာထွက်ပျိုးရားလုပ်ငန်းကို အဓိကလုပ်ကိုင်ပါသည်။
လယ်ယာလုပ်ငန်းမှ အပ ကျန်လုပ်ငန်းများမှ ဝင်ငွေ လုံလောက်မှု မရှိပါ။
ကုသိခွင်ထောက်ပံ့ခြင်း ၊ ဗီးဂေဟင်မပြုခြင်း ၊ ရေကြီးခြင်းတို့ကြောင့် ထီးနို့ ပျိုးမှု
နည်းပါးပါသည်။ တင်းဆွဲ ၊ ဝါဆို ၊ တပို့တွဲလများတွင် အားလပ်ပါသည်။ ဝင်ငွေ
မလောက်ချိန်တွင် ဗင်းဂုံ လုပ်ငန်းကို လုပ်ကိုင်ပါသည်။ အမျိုးသမီးများသည်
အမျိုးသားများနှင့် တွဲလုပ်ငန်းတွင် လုပ်အားခ တင်းတူမရပါ။ ဝင်ငွေ အမျိုးသား
များမှ တာဝန်ခံယူမှုနှင့် ကျားမကျားကို ထိခွင် လက်ခံ လာအောင် ပြောပြအေးအေး
သည်။ တင်းတူညီမျှနှင့် ယာတူညီမျှအကြောင်း အေးအေးသည်။

ရက်စွဲ => ၁၅.၁၂.၂၀၁၆

ဥစ္စာရာ ခွဲခြမ်းစိတ်ဖြာပုံ

ကျေးဇူး => မီးယောင်ဖျား (ထာ)
 နှပ်စု -> မီးယောင်ဖျား

စဉ်	အထူး	ခွဲခြားသတ်မှတ်ပုံ	ဝင်အိမ်ထောင်စု	ရာခိုင်နှုန်း
၁	လေ့ရှိသူ	ယာဇာဇာဇာ-၁၀၀(အထက်)၊ ကား(၁)စီး၊ တို့ကန်ဒါ နွား(၂)၅၅၊ ဆိုင်ကပ်၊ ဖုန်း၊ TV	၅	၁၁.၆%
၂	အထူးအထူး	အုပ်ချုပ်ထိန်းသိမ်းမှု၊ ယာဇာဇာ(၅)အထက် နွား(၁)၅၅၊ ဆိုင်ကပ်၊ ဖုန်း၊ TV	၃၀	၅၀.၅၅%
၃	အထူးအထူး	ထက်ကင်းကပ်ချိ၊ ယာဇာဇာ(၁)၊ နွား(၆)ယာဇာဇာ ဝက်တစ်ကောင်၊ ဖုန်း	၂၃၁	၅၈.၃၃%
၄	အထူးအထူး	ထန်းရွက်ချိထပ်ရွက်ကန်ဒါ၊ လက်ပျပ်လက်ခါး	၁၂၀	၃၀-၃၀%
၅	အထူးအထူး	အိမ်ထောင်	၁၀	၂.၅၂%

ဥစ္စာနှင့် ခွဲခြမ်းစိတ်ဖြာခြင်းရယူရန်

အုပ်စု - မီးရောင်များ

ကျေးဇူး - မီးရောင်များ ဟော

ကျေးဇူးခြင်းနှင့် ယုံကြည်ခြင်း

ကျေးဇူးတင်စွာ နှစ်ပတ်လည် အိမ်ထောင်စု (၁၂) အိမ်ထောင်စု ရှိပါသည်။
 ဆင်းရဲနွမ်းပါးရသော အာဇာနည်များ၊ ရန်သူ၊ ကျား၊ လုပ်ငန်းသမား၊ လုပ်အောင် ရသော
 ကြောင့် ပုံမှန်ဝင်ငွေ မရှိခြင်း ၊ ကလေး များအား ကျောင်းမထားနိုင်ခြင်း
 အစီအစဉ် ရေးဆွဲရာတွင် ဆင်းရဲနွမ်းပါးသူများ၏ အားလပ်ချိန်တွင် အစီအစဉ်များအဖို့
 ဖြီး သူတို့တစ်ဦးတည်းက လိုအပ်ချက်များကို အလေးထားစဉ်းစားပေးပါသည်။
 နည်းစနစ်လုပ်ငန်းခြင်း၊ လုပ်ငန်းကြောင့် လုပ်အားခများရရှိပြီး ဝင်ငွေရလာမည်။
 စာသင်ကျောင်း အုပ်စုဝင်တို့၏ စိတ်ခြင်းကြောင့် ကျောင်းသားများ အနာဂတ်ကင်းရှင်းစွာ
 လုံခြုံမည်။

ကျား / မ ပိုင်ဆိုင် နေပြီလျှင်

ကျေးဇူး ⇒ ဦးစားပေး(စာ)

အုပ်စု ⇒ ဦးစားပေး(ဖျား)

၁၅.၁၂.၂၀၁၆

အခြားဆက် သုံး၍ နေ ပုံစံ နေထား	အခြားဆက် ထိန်းချုပ် နေ ပုံစံ နေထား
<p>ကျား</p>	<p>ကျား</p>
<p>ပုဆိုး ခွားရှင်း ပုဗ်း</p>	<p>ပုဆိုး ခွားရှင်း ပုဗ်း</p>
<p>ထာဘီ သနပ်ခါးတုံး ရွှေကားကပ် အပ်ချုပ်စက်</p>	<p>ထာဘီ သနပ်ခါးတုံး ရွှေကားကပ် အပ်ချုပ်စက်</p>
<p>ကျား အိမ် ပိုင်း၊ ခြံ ဆိုင်ကပ် ကား TV ဖုန်း ယာဇာဓိ</p>	<p>ကျား အိမ် ပိုင်း၊ ခြံ ဆိုင်ကပ် ကား TV ဖုန်း ယာဇာဓိ</p>

ကျား ၂ မ ဖိုင်ဆိုင် ဗွဲ့ဖြူ ဇယား

အုပ်စု - မီးရောင်များ

ကျေးဇူး - မီးရောင်များ (တ)

အေးအေးအေးအေးနှင့် အေးအေးအေးအေး

ပုဆိုး၊ အားပေး၊ နည်း၊ ဝို့ကို အမျိုးသားများ ယုံကြည် အမျိုးသား၊
အမျိုးသမီးပါ ထိန်းချုပ်ပါသည်။ အပ်ချုပ်စက်ကို အမျိုးသမီးများ ယုံကြည်
အမျိုးသားများကပါ ထိန်းချုပ်ပါသည်။ ဒီမစ်၊ ဝိုင်းခြံ "ဆိုင်ကယ်၊ ကား၊ TV၊
ဗားဂျစ် ဝို့အား အမျိုးသား၊ အမျိုးသမီး ယုံကြည် ပြုပြင်ခြင်း၊ ဆုံးဖြတ်ခြင်း၊
ထိန်းချုပ်ခြင်းတို့ကို အမျိုးသားများက ပြုလုပ်ပါသည်။ အမျိုးသမီးများ အား
ဆုံးဖြတ်ချက်ချခြင်း၊ အကောင်အထည်ဆောင်ရွက်ခြင်းတို့တွင် အမျိုးသားများနှင့်
တန်းတူအေးအေးအေးအေးဖြင့် ပစ္စည်းများအား တန်းတူဖိုင်ဆိုင်ကြောင်း ပြောဆိုနိုင်ပါသည်။

ကော်မတီဝင်များရွေးချယ်ခြင်းနှင့် ကျေးရွာဖွံ့ဖြိုးရေးအစီအစဉ် ဆောင်ရွက်မှုမှတ်တမ်း



ကျေးဇူးတင်စွာ ဖြစ်ပေါ်လာသော အန္တရာယ်များကို

အန္တရာယ်များကို ဖြစ်ပေါ်စေရန်

(ကျေးဇူးတင်စွာ ဖြစ်ပေါ်လာသော အန္တရာယ်များကို)

အန္တရာယ်များကို ဖြစ်ပေါ်စေရန်

အန္တရာယ်များကို ဖြစ်ပေါ်စေရန်

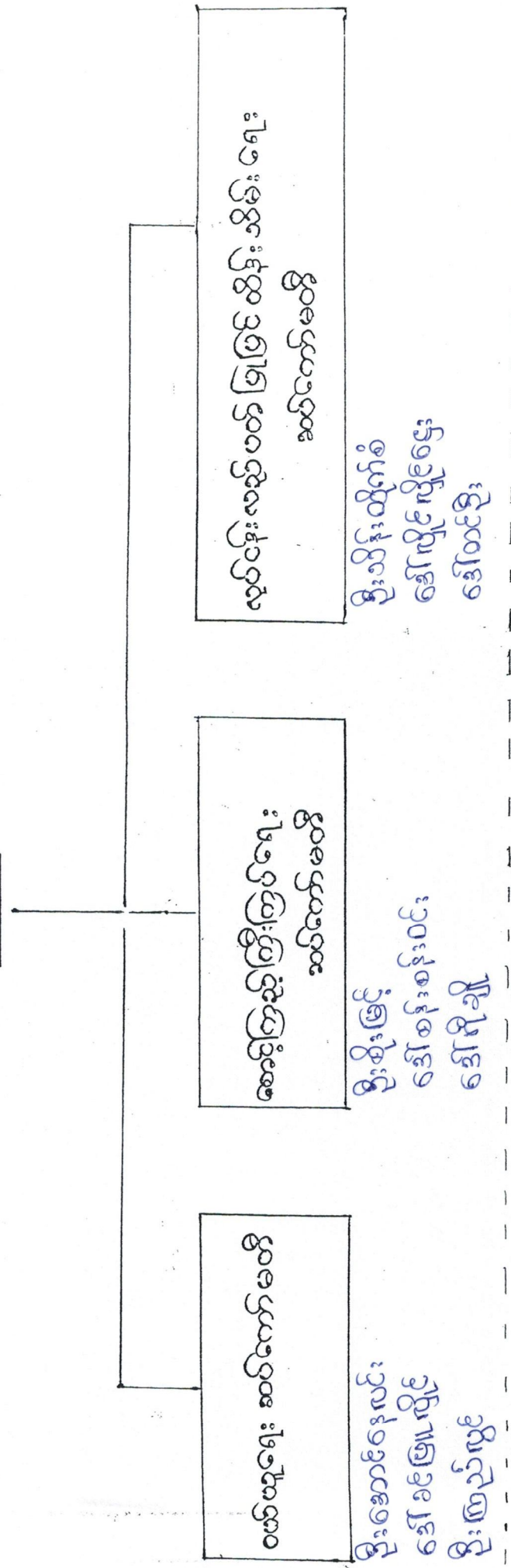

အန္တရာယ်များကို ဖြစ်ပေါ်စေရန်

အန္တရာယ်များကို ဖြစ်ပေါ်စေရန်

အန္တရာယ်များကို ဖြစ်ပေါ်စေရန်

ပုံစံ - ၈ - ၁ ကျေးရွာအခြေခံအချက်အလက်များ (Form PC 1)

လမ်းညွှန်ချက်၊ ကျေးရွာအခြေခံအချက်အလက်များကို ပထမဆုံးမိတ်ဆက်ခရီး သွားရောက်သောအခါ လူထုစည်းရုံးရေးမှူးသည် ကျေးရွာ ခေါင်းဆောင်များအား ကျေးရွာအခြေခံအချက်အလက်များကို မေတ္တာရပ်ခံ၍ တောင်းခံရသည်။ ဤအချက်အလက်များကို စီမံကိန်း မိတ်ဆက်အစည်းဝေးမတိုင်မီတောင်းခံရမည်။ စီမံကိန်းမိတ်ဆက်အစည်းဝေးတွင် လူထုစည်းရုံးရေးမှူးသည် ဤအချက်အလက် များအား စစ်ဆေးပြီး မှန်ကန်အောင်ပြုလုပ်ရမည်။ ပြီးနောက်တွင် လူထုစည်းရုံးရေးမှူးမှ သတင်းအချက်အလက်ထံသို့ Tablets မှ တစ်ဆင့် ဖြည့်သွင်းရမည်။

ကျေးရွာအုပ်ချုပ်ရေးမှူး အမည် <u>ဦးဘိုအောင်</u>	ကျေးရွာအုပ်ချုပ်ရေးမှူး၏ ဖုန်းနံပါတ် <u>၀၉-၄၀၂၇၇၃၇၄၁</u>	လူထုစည်းရုံးရေးမှူး၏ အမည် <u>ဒေါ်မေဝင်းကြူ</u>
ပြည်နယ်၊ တိုင်းဒေသကြီး၊ ဇွန်လ၊ မြို့နယ် <u>ညောင်ဦး</u>	ကျေးရွာအုပ်စု <u>ဒီးလောင့်ဖျား</u> ၊ ကျေးရွာ <u>ဒီးလောင့်ဖျား(တ)</u>	

က။ လူဦးရေ

လူမျိုးစု	အိမ်ထောင်စုအရေအတွက်	ကိုးကွယ်သည့်ဘာသာ	အိမ်ထောင်စုအရေအတွက်
လူမျိုးစု (၁) <u>ဗမာ</u>	<u>၃၉၆</u>	ဘာသာ (၁) <u>ဗုဒ္ဓ</u>	<u>၃၉၆</u>
လူမျိုးစု (၂) -----		ဘာသာ (၂) -----	
လူမျိုးစု (၃) -----		ဘာသာ (၃) -----	
လူမျိုးစုရော -----		ဘာသာရော -----	
	အရေအတွက်		
မသန်စွမ်းသူများ	<u>၅</u>		
သက်ကြီးရွယ်အိုများ (၆၅ နှစ် နှင့် အထက်)	<u>၇၀</u>	<u>ဗုဒ္ဓဘာသာ</u>	
စစ်ဘေးရှောင်	-		

	အမျိုးသား (အရေအတွက်)	အမျိုးသမီး (အရေအတွက်)
လူဦးရေ		
လူမျိုးစု (၁) <u>ဗမာ</u>	<u>၄၇၃</u>	<u>၆၀၈</u>
လူမျိုးစု (၂) -----		
လူမျိုးစု (၃) -----		
အိမ်ထောင်စုဦး	<u>၃၂၃</u>	<u>၇၃</u>

(ခ) အခြေခံအဆောက်အအုံ အသုံးအဆောင်များ

စာသင်ကျောင်း	အမှတ် ခြစ်ပါ	ကျန်းမာရေး	အမှတ် ခြစ်ပါ	ဘာသာရေး အဆောက် အအုံများ	အမှတ် ခြစ်ပါ
အထက်တန်းကျောင်း	<input type="checkbox"/>	ဆေးရုံ	<input type="checkbox"/>	စေတီ	<input checked="" type="checkbox"/>
အလယ်တန်းကျောင်း	<input checked="" type="checkbox"/>	ကျန်းမာရေးဌာန	<input type="checkbox"/>	ဘုန်းကြီးကျောင်း	<input checked="" type="checkbox"/>
မူလတန်းကျောင်း	<input checked="" type="checkbox"/>	ကျန်းမာရေးဌာနခွဲ	<input checked="" type="checkbox"/>	ဟိန္ဒူဘုရားကျောင်း	<input type="checkbox"/>
မူကြိုကျောင်း	<input type="checkbox"/>	ဆေးပေးခန်း	<input type="checkbox"/>	ခရစ်ယာန်ကျောင်း	<input type="checkbox"/>
အခြား	<input type="checkbox"/>	အခြား	<input type="checkbox"/>	ဗလီ	<input type="checkbox"/>
				အခြား	<input type="checkbox"/>
မှတ်ချက်		မှတ်ချက်		မှတ်ချက်	

(ဂ) ကျွမ်းကျင်သူများမှတ်တမ်း (ကျေးရွာတွင်နေထိုင်သော သို့မဟုတ် တခြားရွာမှလာရောက်သော ကျွမ်းကျင်သူများ)

(၁) စာသင်ကျောင်း			(၂) ကျန်းမာရေး			(၃) လက်မှုပညာရှင်		
	ရွာတွင် နေထိုင်သူ	အခြား ရွာမှ လာသူ		ရွာတွင်နေ ထိုင်သူ	အခြား ရွာမှ လာသူ		ရွာတွင် နေထိုင်သူ	အခြား ရွာမှ လာသူ
မူလတန်းပြဆရာ/မ	<input type="checkbox"/>	<input checked="" type="checkbox"/>	ဆရာဝန်	<input type="checkbox"/>	<input type="checkbox"/>	လက်သမား	<input checked="" type="checkbox"/>	<input type="checkbox"/>
အထက်တန်းပြဆရာ/မ	<input type="checkbox"/>	<input type="checkbox"/>	လက်ထောက် ကျန်းမာရေးမှူး	<input type="checkbox"/>	<input type="checkbox"/>	ပန်းရုံ	<input checked="" type="checkbox"/>	<input type="checkbox"/>
အလယ်တန်းပြဆရာ/မ	<input type="checkbox"/>	<input checked="" type="checkbox"/>	အမျိုးသမီးကျန်းမာရေး ဆရာမ	<input type="checkbox"/>	<input type="checkbox"/>	လျှပ်စစ်ကျွမ်းကျင်၊ မီးသမား	<input checked="" type="checkbox"/>	<input type="checkbox"/>
မူကြိုဆရာ/မ	<input type="checkbox"/>	<input type="checkbox"/>	သားဖွားဆရာမ	<input type="checkbox"/>	<input checked="" type="checkbox"/>	ရေငိုက်သွယ်သူ	<input checked="" type="checkbox"/>	<input type="checkbox"/>
အခြား	<input type="checkbox"/>	<input type="checkbox"/>	ပြည်သူ့ကျန်းမာရေး လုပ်သား	<input type="checkbox"/>	<input type="checkbox"/>	စက်ပြင်ဆရာ	<input checked="" type="checkbox"/>	<input type="checkbox"/>
မှတ်ချက်			မှတ်ချက်			မှတ်ချက်		

(ဃ) ကျေးရွာသို့ ရောက်ရှိနိုင်သည့် လမ်းအခြေအနေ / ကျေးရွာတစ်ရွာသည် ၎င်း၏ ကျေးရွာအုပ်စုနှင့် ဆက်သွယ်ထားသော လမ်းအခြေအနေ (အောက်ပါတို့ကိုပိုင်ပါ)

ကျောက်ကြမ်းလမ်း: ကတ္တရာလမ်း ကွန်ကရစ်လမ်း: _____
 ကျောက်ခင်းလမ်း: ခြေသားလမ်း လူသွားလမ်း: _____
 မော်တော်ဆိုင်ကယ်လမ်း: _____
 အခြား: _____

(င) ကျေးရွာဖွံ့ဖြိုးမှုစီမံချက်

(၁) လူထုပဟိုပြုစီမံကိန်းမစတင်မီ ဤကျေးရွာတွင်ကျေးရွာဖွံ့ဖြိုးမှု စီမံချက်ရှိခဲ့ပါသလား? ရှိပါသည်/မရှိပါ/မသိပါ
 (၂) ရှိခဲ့ပါလျှင် ဤစီမံချက်ကို မည်သည့် ခုနှစ်တွင်ပြင်ဆင်ခဲ့ပါသနည်း? နှစ်-----/မသိပါ
 (၃) ဤစီမံချက်ကို ဖြိုနယ်မှုအတည်ပြုခဲ့ပါသလား? ပြုခဲ့ပါသည်/မပြုခဲ့ပါ /မသိပါ

(စ) ခရီးအကွာအဝေး

(၁) ဤကျေးရွာ၏ပဟိုမှ ၎င်းကျေးရွာအုပ်စု၏ပဟိုအထိ ခရီးမိုင်မည်မျှကွာဝေးသနည်း? မိုင်-----/မသိပါ
 (၂) ဤကျေးရွာမှ ၎င်းကျေးရွာအုပ်စုပဟိုအထိ သွားလာရာတွင်ကြာမြင့်သည့်အချိန်။

ခြောက်သွေ့ ရာသီတွင်ကြာချိန် ----- ထော်လာဂျီ/မော်တော်ဆိုင်ကယ်/ခြေလျှင်/လား/မော်တော်ဘုတ်/
 အခြား: -----
 မိုးရာသီတွင်ကြာချိန် ----- ထော်လာဂျီ/မော်တော်ဆိုင်ကယ်/ခြေလျှင်/လား/မော်တော်ဘုတ်/
 အခြား: -----

(ဆ) ပတ်ဝန်းကျင်ဆိုင်ရာ သဘာဝဘေးအန္တရာယ်

ဤကျေးရွာတွင် ရေကြီးခြင်းကဲ့သို့ သဘာဝဘေးအန္တရာယ်ကျရောက်ဖူးခြင်း ရှိပါသလား။
 မရှိပါ ရှိပါသည် ရှိလျှင်ဖော်ပြပါ -----

(ဇ) ကျေးရွာတွင် ဖွဲ့စည်းထားသော အဖွဲ့အစည်းများ လူထုဗဟိုပြုစီမံကိန်းမတိုင်မီ ဤကျေးရွာတွင် ကျေးရွာဖွံ့ဖြိုးရေးအတွက် အစိုးရ (သို့) ရွာသားများကိုယ်တိုင်(သို့) စီမံကိန်းတစ်ခုခုမှ ဖွဲ့စည်းထားသည့် အဖွဲ့အစည်းများရှိပါသလား။

(၁) နာရူးကူညီမှုအသင်း

(၂) -----

(ဈ) GAO ဗွတ်တမ်းတင်ထားဖွဲ့ဖွဲ့ပါသည်။

ကျေးရွာခေါင်းစောင်

အမည် ဦးဘိုအေး

လက်မှတ် [Signature] နေ့စွဲ ၁၄.၁၂.၂၀၁၆

လူထုစည်းရုံးရေးမှူး

အမည် ဒေါ်ခင်မင်းကြူ

လက်မှတ် [Signature] နေ့စွဲ ၁၄.၁၂.၂၀၁၆

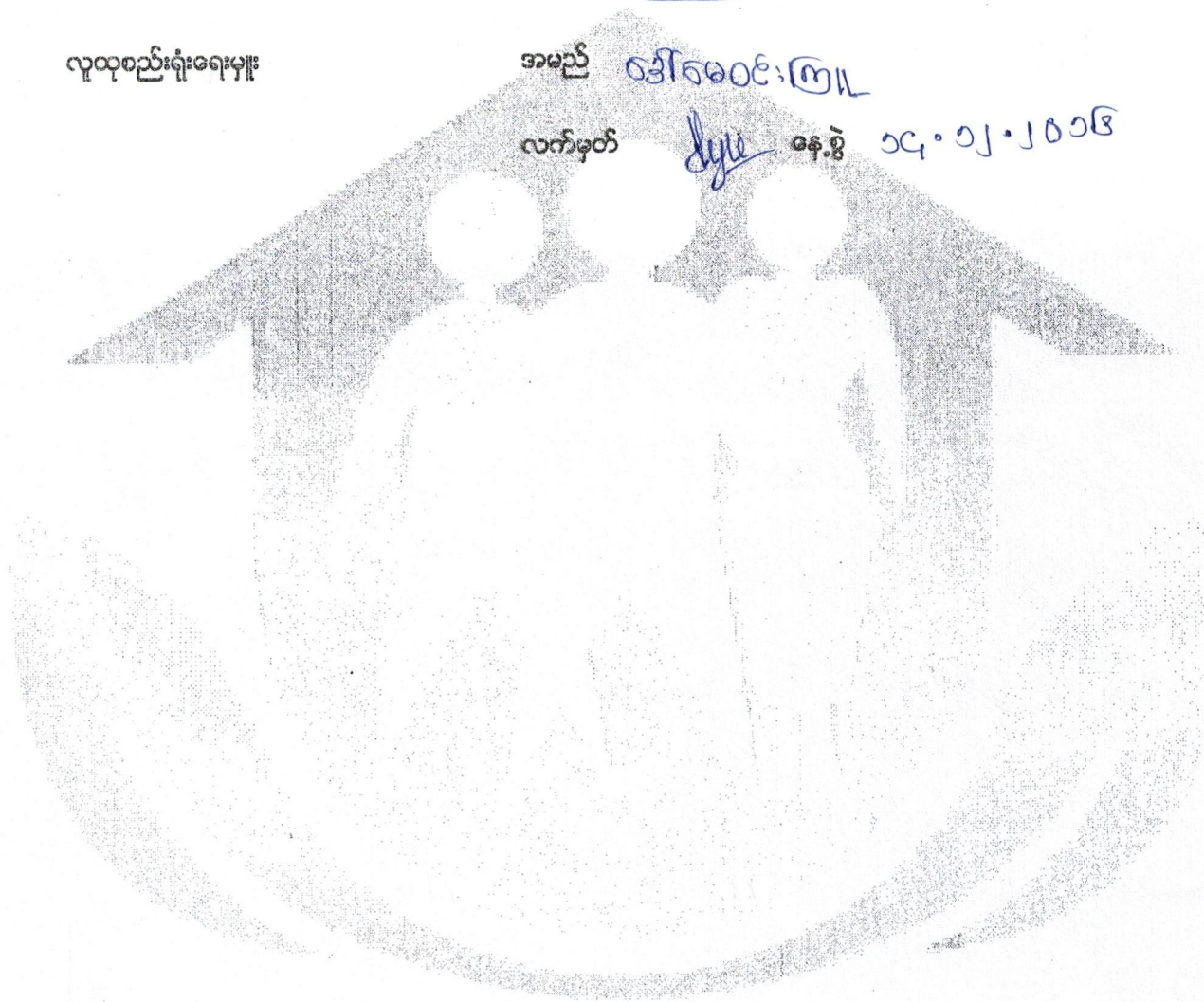

ပုံစံ - ၈ - ၂ - စီမံကိန်းစက်ဝန်းအချိန်ဇယား (PC 2)

လမ်းညွှန်ရွက်၊ သတ်တိုင်ရာလူထုစည်းရုံးရေးမှူး/လက်ထောက်နည်းပညာနည်းပညာများမှ စီမံကိန်းစက်ဝန်းအဆင့်တစ်ခုစီပြီးစီးတိုင်း ကျေးရွာနှင့် ကျေးရွာအုပ်စုအတွက် ဤပုံစံကို ပြည့်သွင်းရမည်။

စည်းရုံးရေးမှူး/ဝန်ထမ်း အမည် ဦးကျော်စိုးဝင်း၊ ဒေါ်စေတီ

နေ့စွဲ ၁၄.၁၂.၂၀၁၆

ပြည်နယ်/တိုင်း မန္တလေး မြို့နယ် စေတီ ကျေးရွာအုပ်စု မိုးဝင်း ကျေးရွာ

စက်ဝန်းအားအမှတ်ခြိပ်ပါ စက်ဝန်း(၁) စက်ဝန်း(၂) စက်ဝန်း(၃) စက်ဝန်း(၄)

မိုးဝင်းပျား(၈)

စီမံကိန်းစက်ဝန်းအဆင့်များ	နေ့စွဲ		အစည်းအဝေးတွင်တက်ရောက်သူအရေအတွက်			
	စတင်သည့်နေ့	ပြီးစုံသည့်နေ့	အချိန်အရေအတွက်	အချိန်သီးအရေအတွက်	ဆိုင်ထောင်စုအရေအတွက်	လူမျိုးစုတက်ရောက်သူအရေအတွက်နှင့်လူမျိုးစုအမည်
၁။ ကျေးရွာစီမံကိန်း မိတ်ဆက်အစည်းအဝေး	၁၄.၁၂.၂၀၁၆	၁၄.၁၂.၂၀၁၆	၁၀၄	၁၉၅	၃၉၆	၁၆၁
၂။ ကျေးရွာစီမံကိန်းအစည်းအဝေး	၁၅.၁၂.၂၀၁၆	၁၅.၁၂.၂၀၁၆	၉၂	၁၇၂	၃၉၆	"
၃။ ကျေးရွာအုပ်စု လုပ်ငန်းစဉ်ပြုတ်ချက်ချသည့်အစည်းအဝေး	၂၉.၁၂.၂၀၁၆	၂၉.၁၂.၂၀၁၆	၁၄	၁၀	၂၅	"
၄။ မြို့နယ်အဆင့် စီမံကိန်းရေးဆွဲရေး နှင့် အကောင်အထည်ဖော်ရေးကော်မတီ၏ စီမံကိန်း သုံးသပ်မှုအစည်းအဝေး						
၅။ မြို့နယ် စီမံကိန်းရေးဆွဲရေး နှင့် အကောင်အထည်ဖော်ရေး ကော်မတီ၏ဆုံးဖြတ်မှုကို ရွာထံ အသိပေးအကြောင်းကြားသည့် အစည်းအဝေး						
၆။ စီမံကိန်းလုပ်ငန်းခွဲစိတ်ချက်ရေးဆွဲခြင်းအစည်းအဝေး						
၆.၁။ စီမံကိန်းလုပ်ငန်း အကောင်အထည်ဖော်ရေးအစီအစဉ် ရေးဆွဲခြင်း						

၆.၂ ဝယ်ယူရေးအစီအစဉ် ရေးဆွဲခြင်း				
၆.၃။ ဘဏ္ဍာရေးကုန်ကျမှု လျာထားအစီအစဉ် ရေးဆွဲခြင်း				
၆.၄။ ပြင်/ထိန်းအစီအစဉ် ရေးဆွဲခြင်း				
၇။ စီမံကိန်းလုပ်ငန်းခွဲ တိုးတက်မှု စောင့်ကြည့် အစည်းအဝေး				
၇.၁။ အစည်းအဝေး ဟုထမအကြိမ်				
၇.၂။ အစည်းအဝေး ဒုတိယအကြိမ်				
၇.၃။ အစည်းအဝေး တတိယအကြိမ်				
၈။ စီမံကိန်းလုပ်ငန်းခွဲ အပြီးသတ်စစ်ဆေးခြင်း အစည်းအဝေး				
၉။ လူထုစစ်ဆေးပွဲအစည်းအဝေး				



ယား လူထုစီမံကိန်း၏ လာမည့် (၄) နှစ်အတွက်အကျိုးမပင်သော ဦးစားပေး ဖွံ့ဖြိုးတိုးတက်မှု လုပ်ငန်း အစီအစဉ်များအားဖော်ပြပါ။

အစဉ်	ကျေးရွာအတွက် ဦးစားပေး ဖွံ့ဖြိုး တိုးတက်မှု လုပ်ငန်းစဉ်များ	အဆိုပြုသူ (အမျိုးသားများ/ အမျိုးသမီးများ/အမျိုးသား+ အမျိုးသမီး)	အခန်းကဏ္ဍ
၁	စိုက်ပျိုးရေး နည်းပညာရှင်	ကျား	
၂	ရွေးမြေရေး နည်းပညာရှင်	ကျား	
၃	ဆည်းပုပ် တိုးမြှင့်စက်ချယ်သင်တန်း	မ	
၄	စက်ပြင်သင်တန်း	ကျား	
၅	မုန့်မျှော်စုံလုပ် နည်းပညာသင်တန်း	ကျား + မ	

ဥက္ကဋ္ဌ ၊ ကျေးရွာစီမံကိန်းအထောက်အကူပြုကော်မတီမှ အတည်ပြုသည်။

အမည် ဦးမျိုးဝင်း လက်မှတ် [Signature] နေ့စွဲ ၁၄.၁၂.၂၀၁၆

အမျိုးအစား	အရက်	အမျိုးအစား	အရက်
မြေပုံဆွဲရေး	၁	မြေပုံဆွဲရေး	၁
မြေပုံဆွဲရေး	၂	မြေပုံဆွဲရေး	၂
မြေပုံဆွဲရေး	၃	မြေပုံဆွဲရေး	၃
မြေပုံဆွဲရေး	၄	မြေပုံဆွဲရေး	၄
မြေပုံဆွဲရေး	၅	မြေပုံဆွဲရေး	၅

အမျိုးအစား	အရက်	အမျိုးအစား	အရက်
မြေပုံဆွဲရေး	၆ + ၂၅၇၇	မြေပုံဆွဲရေး	၆
မြေပုံဆွဲရေး	၇	မြေပုံဆွဲရေး	၇
မြေပုံဆွဲရေး	၈	မြေပုံဆွဲရေး	၈
မြေပုံဆွဲရေး	၉ + ၂၅၇၇	မြေပုံဆွဲရေး	၉
မြေပုံဆွဲရေး		မြေပုံဆွဲရေး	၉

- အစည်းအဝေးကျင်းပသည့် နေ့ရက် - ၁၅.၁၂.၂၀၁၆
- အစည်းအဝေးကျင်းပသည့် အချိန် - နေ့လယ် (၁) နာရီ
- အစည်းအဝေးကျင်းပသည့် နေရာ - ကျေးဇူး ဓမ္မာရုံ
- အစည်းအဝေး ဖြုတ်ဖျက်သူ - ဦးကျော်စိုးဝင်း ၊ ဒေါ်မေဝင်းကြူ
- အစည်းအဝေး တက်ရောက်သူ - ကျေးဇူးပုထိုး
- အစည်းအဝေး ဂုဏ်ထူးဆောင်ချက် - ယုမ္မာဆန်းစစ်ဗုဒ္ဓများ ပြုလုပ်ရန် ၊

ကျေးဇူးဖွံ့ဖြိုးတိုးတက်ရေးအစီအစဉ်များ ဆွဲ
 ဖြင့်နှင့် ကျေးဇူးစိမ့်ကိန်း အထောက်အကူပြု
 ရက်မဝိဖွဲ့စည်းရန်။

အခမ်းအနားအစီအစဉ် (၁)။

“ ယုထုစည်းရုံးရေးမှူး ဒေါ်မေဝင်းကြူမှ အစည်းအဝေး
 ပထမနေ့ အစီအစဉ်များကို ကျေးဇူးပုထိုးနှင့်
 ဖြုတ်ဖျက်ဆွေးနွေးခဲ့ပါသည်။ ”

အခမ်းအနား အစီအစဉ် (၂)။

“ ယုမ္မာဆန်းစစ်ခြင်းများကို ယုထုစည်းရုံးရေးမှူး
 ဒေါ်မေဝင်းကြူ ၊ လက်ထောက်နည်းပညာမှူး
 ဦးကျော်စိုးဝင်း ၊ ယုမ္မာ ကျေးဇူးပုထိုးနှင့် ပူးပေါင်း
 ဆောင်ရွက်၍ တစ်ခုချင်းစီကို သုံးသပ်တင်ပြခဲ့၍၊
 ၁) ကျေးဇူးသမိုင်း၊ ၂) ယုမ္မာရေးအဖွဲ့အဖြစ်ပြုခြင်း
 ၃) ကာသိဒ္ဓိပြု ဖြစ်ပွားခြင်း၊ ၄) အဖွဲ့အစည်းချိတ်ဆက်ပြု
 ရေး၊ ၅) ကျေးဇူးပုထိုးကုန်ပစ္စည်းများ ခွဲခြားသတ်
 ခွယ်ပုံ၊ ၆) ကျေးဇူး အဖွဲ့အစည်းအဖွဲ့နှင့်
 ဆန်းချုပ်မှုပုံစံဖွဲ့ပြုလုပ်ခဲ့ပါသည်။ ”

အခမ်းအနားအစီအစဉ် (၃)။

“ ကျေးဇူးဖွံ့ဖြိုးတိုးတက်ရေးအစီအစဉ်များ ဆွဲကုသ
 စည်းရုံးရေးမှူးများမှ ကျေးဇူးပုထိုးနှင့် ပူးပေါင်း
 ဆောင်ရွက်ရန် ကျေးဇူး ပုထိုး အမျိုးသား ၊
 အမျိုးသမီးတို့ ဖြစ် အခက်အခဲများ ၊

ဣန္ဒြေမှန်းချက်များ ဖော်ထုတ်ပြီး ပြဿနာပင်
ရေးဆွဲ၍ ကျေးဇူးပြုပူဇော် လိုအပ်ချက် (၄) နှစ်ခွဲ
လုပ်ငန်းများ ဖော်ထုတ်ခဲ့ပါသည်။

- ဃာမနှစ် -
- ဒုတိယနှစ် -
- တတိယနှစ် -
- စတုတ္ထနှစ် -

အခမ်းအနားအစီအစဉ် (၄) ။

“ ကျေးဇူးပြုပြီးတိုင်း တက်ရေး အထောက်အကူပြု
ကော်မတီဖွဲ့စည်းခြင်းနှင့် စာမေးအကြံပြုမှုကိုပင်အား
လျှပ်များ၊ ရွေးချယ်ခဲ့ပါသည်။” ထိုသို့ရွေးချယ်ရာတွင်
စည်းရုံးရေးမှူးမှ ကော်မတီများ၏ ဘာဝန်ဝတ္တရားများ
ကို ပြောကြား၍ ကျေးဇူးပြုပူဇော်သဘောဆန္ဒအရ
ရွေးချယ်ခဲ့ပါသည်။

အခမ်းအနားအစီအစဉ် (၅) ။

“လူထုမဟိုပြုစီမံကိန်း ဒုတိယနှစ်စက်ဝန်း
ဖိတ်ဆက်အစည်းအဝေး ဒုတိယနေ့ အခမ်းအနား
အစီအစဉ်များ ပြီးဆုံးကြောင်း ကြေငြာခဲ့ပါသည်။”

စီမံကိန်း ဖိတ်ဆက် ဒုတိယနေ့ အစီအစဉ်များ (၄) နာရီတွင်
ပြီးဆုံးခဲ့ပါသည်။ ။

အစည်းအဝေးကျင်းပသည့်နေ့ရက် = ၁၄ . ၅ . ၂၀၁၉

အစည်းအဝေးကျင်းပသည့် အချိန် = ၁:၀၀ PM မှ ၅:၀၀ PM

အစည်းအဝေး ကျင်းပတတ် နေရာ = ကျေးရွာ ဓမ္မာရုံ

အစည်းအဝေး ဝင်ရောက်သူ = ဦးကျော်စိုးဝင်း ၊ ဒေါ်မေဝင်းကြူ ၊ ဦးဟန်လင်း

အစည်းအဝေး တက်ရောက်သူ = ကျေးရွာလူထု

အစည်းအဝေး ရည်ရွယ်ချက် = လူထုမဟိုဠ်စီမံကိန်း မိတ်ဆက်ခြင်း နှင့်

စောင့်ရှောက်တမ်းရွေးချယ်ခြင်း

အစည်းအဝေးအစီအစဉ် (၁) - လူထုစည်းရုံးရေးနှင့် ဒေါ်မေဝင်းကြူ ၊ မှတ်တမ်းအစီအစဉ် မှားယွင်းစွာ ရေးသားဖွဲ့စည်းပေးခြင်းကြောင့် စောင့်ရှောက်တမ်းရွေးချယ်ခြင်း ပြုလုပ်ပါမည်။

အစည်းအဝေးအစီအစဉ် (၂) - ကျေးရွာအုပ်ချုပ်ရေးမှူး ဦးစိုးအေး ၊ မှတ်တမ်းအစီအစဉ် မှားယွင်းစွာ ရေးသားဖွဲ့စည်းပေးခြင်းကြောင့် စောင့်ရှောက်တမ်းရွေးချယ်ခြင်း ပြုလုပ်ပါမည်။

အစည်းအဝေးအစီအစဉ် (၃) - လူထုစည်းရုံးရေးနှင့် ဒေါ်မေဝင်းကြူ ၊ မှတ်တမ်းအစီအစဉ် မှားယွင်းစွာ ရေးသားဖွဲ့စည်းပေးခြင်းကြောင့် စောင့်ရှောက်တမ်းရွေးချယ်ခြင်း ပြုလုပ်ပါမည်။

အစည်းအဝေးအစီအစဉ် (၄) - လူထုစည်းရုံးရေးနှင့် ဒေါ်မေဝင်းကြူ ၊ မှတ်တမ်းအစီအစဉ် မှားယွင်းစွာ ရေးသားဖွဲ့စည်းပေးခြင်းကြောင့် စောင့်ရှောက်တမ်းရွေးချယ်ခြင်း ပြုလုပ်ပါမည်။

အစည်းအဝေးအစီအစဉ် (၅) - လူထုစည်းရုံးရေးနှင့် ဒေါ်မေဝင်းကြူ ၊ မှတ်တမ်းအစီအစဉ် မှားယွင်းစွာ ရေးသားဖွဲ့စည်းပေးခြင်းကြောင့် စောင့်ရှောက်တမ်းရွေးချယ်ခြင်း ပြုလုပ်ပါမည်။

စာခမ်းစာနားစာစီစာဆို (၆၅) - လူတူစည်းရုံးရေးမှူး ဦးမေဝင်း (၈၈) မှ စီမံကိန်းဆောင်ရွက်ကာ

ရှင်းလင်းတောင်းခံ၊ စီမံကိန်းဆောင်ရွက် ချိန် (၆၅) ပိုင်ရှင်၊

အဆင့် (၁၃၇) ဆင့်ကား ကျေးဇူးတူဖူတူ နှင့် ဆွေးနွေးတင်ပြခဲ့ပါသည်။

စာခမ်းစာနားစာစီစာဆို (၆၆) - လက်ထောက်နည်းပညာမှူး ဦးကျော်ခိုင်ဝင်း မှ ကကျွေးငှား

လုပ်ငန်းများကဏ္ဍအား နှင့် ကကျွေးငှားဆောင်ရွက် လုပ်ငန်းများ ကဏ္ဍအား

ဆွေးနွေးတင်ပြခဲ့ပါသည်။

စာခမ်းစာနားစာစီစာဆို (၆၇) - လက်ထောက်နည်းပညာမှူး ဦးကျော်ခိုင်ဝင်း မှ လုပ်ငန်းပုံစံထိန်း

သိမ်းရေး စာကြောင်း ဆွေးနွေးတင်ပြခဲ့ပါသည်။ ဆက်လက်၍ ဗဟိုဝန်

ပတ်ဝန်းကျင် အကာအကွယ် နှင့် ဆုမူအကာအကွယ် များ ကဏ္ဍအား ကို

ရှင်းလင်း တင်ပြခဲ့ပါသည်။

စာခမ်းစာနားစာစီစာဆို (၆၈) - လူတူစည်းရုံးရေးမှူး ဦးဟန်ကျော်လင်း မှ တွား၊ ဝ ရေးရာ

အခြေခံကဏ္ဍများကို ဆွေးနွေးခဲ့ပါသည်။

စာခမ်းစာနားစာစီစာဆို (၆၉) - လူတူစည်းရုံးရေးမှူး ဦးဟန်ကျော်လင်း မှ စာရေးဆရာတို့၏

ဖြေရှင်းခြင်းအခင်း၏ အခြေခံကဏ္ဍများကို ကျေးဇူးတူဖူတူနှင့် ဆွေးနွေးခဲ့

ပါသည်။

စာခမ်းစာနားစာစီစာဆို (၇၀) - လူတူစည်းရုံးရေးမှူး ဦးဟန်ကျော်လင်း မှ အခွင့်အရေးနှင့်

တာဝန်ဝတ္တရားများကို ဆွေးနွေး တင်ပြခဲ့ပါသည်။

စာခမ်းစာနားစာစီစာဆို (၇၁) - လူတူစည်းရုံးရေးမှူး ဦးဟန်ကျော်လင်း မှ ဆောင်ရွက် နှင့် ကျွေးငှား

အခွင့်အရေးများ ဆွေးနွေး ခဲ့ပါသည်။

အခမ်းအနားစာစီစာဆို (၁၃) - ဣတ္ထဝတ်၊ ဦးအေးရွှေ ခေါ်မေဝင်းကြူ မှ ရွေးပြောစောင့်ရှောက်
မိတ်တတ်ဝတ်ရုံများ များစွာ ဖွင့်ပေး စေကြောင်း၊ ရွေးပြောထုတ်
ဘဝတာဝန်များ ရွေးပြော စောင့်ရှောက်ပေး

ဒိုးလှတင်၊ ခေါ်တင်ရာအောင်

တို့အား ရွေးချယ်ခဲ့ပါသည်။

အခမ်းအနားစာစီစာဆို (၁၄) - ဣတ္ထဝတ်၊ ဦးအေးရွှေ ခေါ်မေဝင်းကြူ မှ ဣတ္ထဝတ်၊ ဦးအေးရွှေ
ဒုတိယအကြိမ်အား ခေါ်မေဝင်းကြူ မှ ဣတ္ထဝတ်၊ ဦးအေးရွှေ
အခမ်းအနားစာစီစာဆိုများ ပြီးဆုံးစေပြီး ရွေးချယ်ခဲ့ပါသည်။

ခေါ်မေဝင်းကြူ၊ ဒုတိယအကြိမ်အား ခေါ်မေဝင်းကြူ မှ ဣတ္ထဝတ်၊ ဦးအေးရွှေ စာစီစာဆိုများ (၅:၀၀) နာရီတွင်
ပြီးဆုံးခဲ့ပါသည်။ ။

ကဏ္ဍအလိုက် အခက်အခဲမှတ်တမ်း

ကဏ္ဍအလိုက် ဦးစားပေးဖွံ့ဖြိုးရေးလုပ်ငန်းစဉ်များ

	စဉ်	လုပ်ငန်း	အဆိုပြုသူ	လ/နှစ်	လုပ်ဆောင်မည့်သူ	ပြင်ပမှထောက်ပံ့ပေးသူ
အခြေခံအဆောက်အအုံ	၁	ရွာတွင်းလမ်း ဖြန့်ခွဲခြင်း	ကျား+မ		ကျေးရွာအုပ်စု	
	၂	ရွာတွင်းလမ်းရှောက်ကပါးဖြန့်ဖြူး			"	
	၃	ရွာပတ်လမ်းပြုပြင်	မ		"	
	၄	Transforကဏ္ဍ ၅၅၅	ကျား+မ		"	
	၅					
အသက်မွေးဝမ်းကြောင်း/စိုက်ပျိုးရေး	၁	စိုက်ပျိုးရေးနည်းပညာပို့ချ	ကျား		ကျေးရွာအုပ်စု	
	၂	မွေးမြူရေးနည်းပညာပို့ချ	"		"	
	၃	ကစားပွဲပွဲစဉ်နှင့်စက်မှုပညာပို့ချ	မ		"	
	၄	စက်ပြင်သင်တန်း	ကျား		"	
	၅	မုန့်ချစ်စုံလျင်နည်းပညာပို့ချ	ကျား၊ မ		"	
ကျန်းမာရေးနှင့် အာဟာရ	၁					
	၂					
	၃					
	၄					
	၅					
ပညာရေး	၁					
	၂					
	၃					
	၄					
	၅					
အခြား	၁					
	၂					
	၃					