

ပြည်ထောင်စုသမ္မတမြန်မာနိုင်ငံတော်အစိုးရ  
စိုက်ပျိုးရေး၊ မွေးမြူရေးနှင့်ဆည်မြောင်းဝန်ကြီးဌာန  
ကျေးလက်ဒေသဖွံ့ဖြိုးတိုးတက်ရေးဦးစီးဌာန  
ညောင်ဦးမြို့နယ်



လူထုဗဟိုပြုစီမံကိန်း

National Community Driven Development Project  
(NCDDP)



ကျေးရွာဖွံ့ဖြိုးရေးအစီအစဉ်

Village Development Plan (VDP)

မီးလောင်ဖျားအုပ်စု၊ မီးလောင်ဖျားကျွန်းကျေးရွာ

မာတိကာ

- ၁။ မြို့နယ်မြေပုံ
- ၂။ ကျေးရွာမြေပုံ(တည်နေရာ)
- ၃။ အုပ်စုတွင်ပါဝင်သောကျေးရွာများစာရင်း
- ၄။ ကျေးရွာအခြေခံအချက်အလက်များ(ကျေးရွာသမိုင်းကြောင်း)
- ၅။ လူထုပူးပေါင်းပါဝင်သော လူမှုဆန်းစစ်ခြင်းနှင့် အကဲဖြတ်ခြင်းလုပ်ငန်းစဉ် (PSA/PRA) အကျဉ်းချုပ်
- ၆။ ကျေးရွာဖွံ့ဖြိုးရေးအစီအစဉ်အတွက်အသုံးပြုခဲ့သော PRA tools များနှင့် တစ်ခုချင်းစီအတွက် သုံးသပ်ချက်များ
- ၇။ ကော်မတီဝင်များရွေးချယ်ခြင်းနှင့်ကျေးရွာဖွံ့ဖြိုးရေးအစီအစဉ်ဆောင်ရွက်မှုမှတ်တမ်းခါတ်ပုံများ
- ၈။ ကျေးရွာအချက်အလက်(ပုံစံ-၁)
- ၉။ စီမံကိန်းစက်ဝန်းအချိန်ဇယား(ပုံစံ-၂)
- ၁၀။ ကျေးရွာဖွံ့ဖြိုးရေးဦးစားပေးအစီအစဉ်(ပုံစံ-၃)
- ၁၁။ ကျေးရွာအုပ်စုစီမံကိန်းလုပ်ငန်းခွဲရွေးချယ်ခြင်း(ပုံစံ-၄)
- ၁၂။ အစည်းအဝေးမှတ်တမ်းများ
- ၁၃။ ကဏ္ဍအလိုက်ဦးစားပေးဖွံ့ဖြိုးရေးလုပ်ငန်းစဉ်များ

# ညောင်ဦးမြို့နယ်လူထုပဟိုပြု စီမံကိန်း



ညောင်ဦးခရိုင်၊ညောင်ဦးမြို့နယ်၊မီးလောင်ဖျားကျေးရွာအုပ်စု၊စီမံခန့်ခွဲရေးစီးပွားရေးလှူဒါန်းအခြေပြမြေပုံ

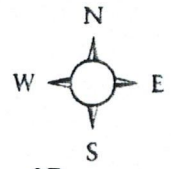

မီးလောင်ပြားကျေးရွာအုပ်စု  
ညောင်ဦးခရိုင်၊ ညောင်ဦးမြို့နယ်  
မန္တလေးတိုင်းဒေသကြီး

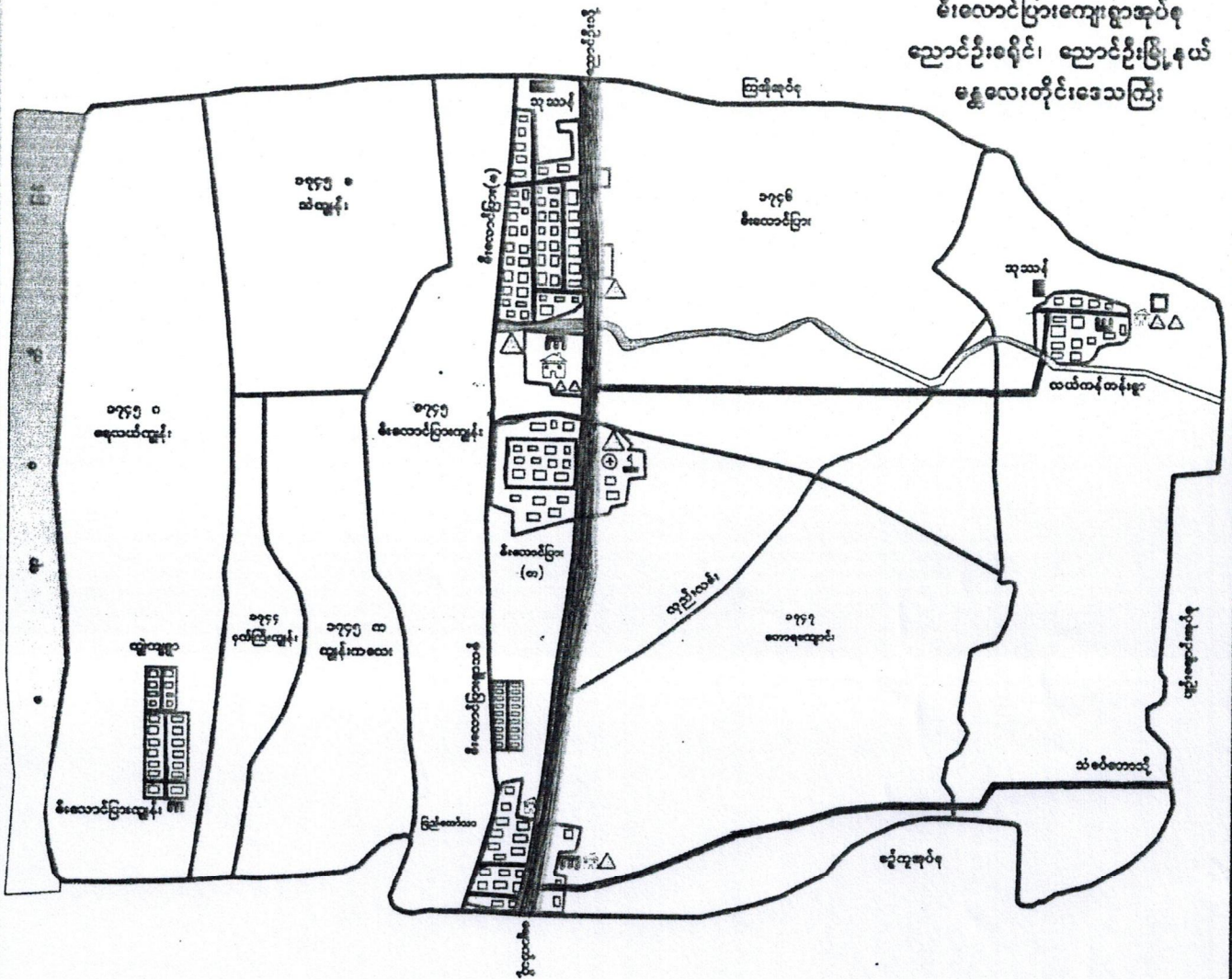

**ရည်ညွှန်းချက်**

ကွင်းခြား	
လမ်း	
လှည်းလမ်း	
စေတီ	
ဘုန်းကြီးကျောင်း	
အုပ်ချုပ်ရေးမှူးရုံး	
ဆေးခန်း	
စာသင်ကျောင်း	
ရေကန်	
ချောင်း	

ဒီ.လောငိ ဖြားကျွဲနိ ဂျေးဗွာ

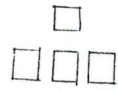
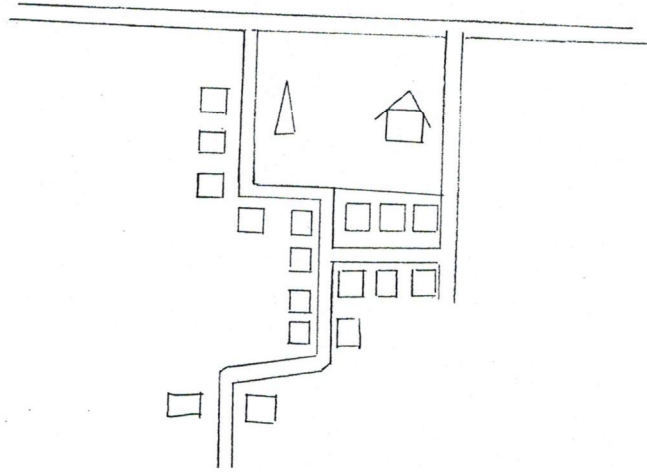

၂၄၆

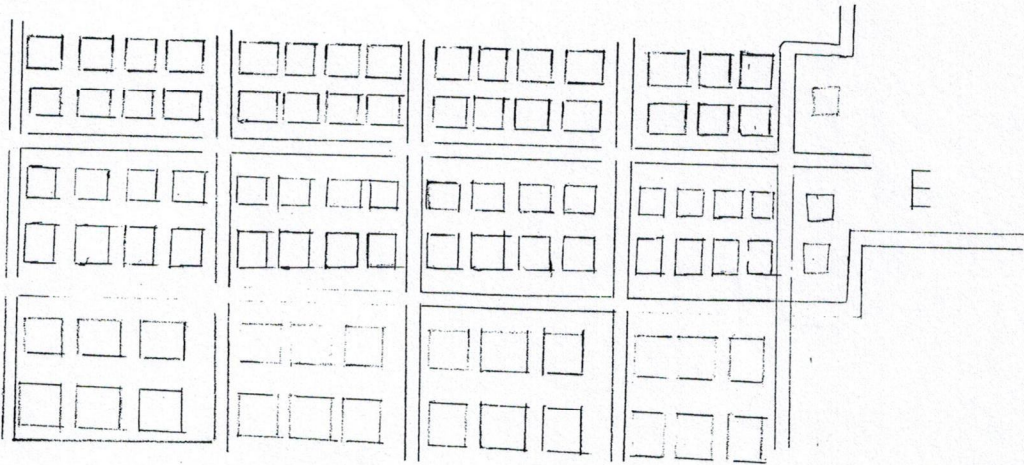

ကျေးဇူးပြု၍

- အေဗ်
- အုတ်ကျွဲနိ
- အထက်ကျွဲနိ
- ခရစ်
- လမ်း

ကျေးဇူး - မီးပေးပေးမှုများ

အုပ်စု - မီးပေးပေးမှုများ

လူမှုရေး အခြေအနေနှင့် ယာယီအရင်းအမြစ်ပြုပြင်ရေး

အုပ်စု

မီးပေးပေးမှုများ လူမှုရေး အခြေအနေနှင့် ယာယီအရင်းအမြစ်ပြုပြင်ရေးအဖွဲ့အစည်းများတွင် ဖွဲ့စည်းပုံ၊ (PRA Tools) တွင် တစ်ခုအပါအဝင်ဖြစ်သည်။

လူမှုရေး အခြေအနေနှင့် ယာယီအရင်းအမြစ်ပြုပြင်ရေးအဖွဲ့အစည်းများတွင်

- လူမှုရေး အရင်းအမြစ်များ ပကတိ အခြေအနေများကို ဆိုင်းဒိုင်ခြင်း
- ကျေးဇူး၏ လိုအပ်ချက်များကို ရှင်းလင်းစွာဖြင့် ရော့ဒိုင်ခြင်း
- ကျေးဇူး ဖွံ့ဖြိုးရေး လုပ်ငန်းများကို လုပ်ဆောင်နိုင်စေခြင်း စသည်ဖြင့် ကျေးဇူး၏ ဖွံ့ဖြိုးမှုများစွာ အထောက်အကူ ဖြစ်စေနိုင် စေခြင်း အုပ်စုအဖွဲ့အစည်းများရှိပါသည်။

မီးပေါင်ဖျားဆုပ်ရင်ကျေးဇူးများစာရင်း

စဉ်	ကျေးဇူးဆုပ်ရင်အမည်	ကျေးဇူးအမည်
၁-	မီးပေါင်ဖျား	မီးပေါင်ဖျားခြောက်
		မီးပေါင်ဖျားတော် + ရွာသစ်
		ဖြည့်တော်သာ
		ပယ်ကန်
		မီးပေါင်ဖျားကျွန်းစေယုကာကျွန်း

ကျေးရွာအုပ်စုတွင်ပါဝင်သော ကျေးရွာများစာရင်း

စဉ်	အုပ်စုအမည်	ကျေးရွာအမည်	အိမ်ထောင်စု	လူဦးရေ		
				ကျား	မ	ပေါင်း
၁	မီးလောင်ဖျား	မီးလောင်ဖျား(တောင်)	၃၉၆	၄၇၃	၆၀၈	၁၀၈၁
၂	မီးလောင်ဖျား	မီးလောင်ဖျား(မြောက်)	၄၆၀	၈၃၈	၉၂၃	၁၇၆၁
၃	မီးလောင်ဖျား	မီးလောင်ဖျားကျွန်း	၁၅၆	၂၈၉	၃၂၂	၆၁၁
၄	မီးလောင်ဖျား	လယ်ကန်	၁၀၈	၂၀၄	၂၁၆	၄၂၀
၅	မီးလောင်ဖျား	ပြည်တော်သာ	၁၄၀	၂၉၄	၃၂၅	၆၁၉
				စုစုပေါင်းလူဦးရေ		၄၄၉၅



ပခုက္ကူကျွန်း (ဒီးလောင်းဖျားကျွန်း) သမိုင်းပြောင်း

x

၇၈၈၅.၁၄.၃.၀၁

ပခုက္ကူကျွန်းကျေးရွာ ဖြစ်စေသည် ကာသမာသည်မှာ နှစ်ပေါင်း ၈၈ နှစ်ကျော်ရှိခဲ့ပါပြီ။ ၁၉၄၅ (ကာ ကွင်းထဲတွင်) နေထိုင်ခဲ့ကြပါသည်။ ပခုက္ကူကျေးရွာ အဖြစ် ခေတ်စွာ တည်းနေခဲ့ပြီး ဦးနေဝင်း၊ လက်ထက် သမဝါယမဝေဝေ တွင် အုပ်စုဖွဲ့ခဲ့ပြီး ဒီးလောင်းဖျား အုပ်စုတွင်ပါဝင်ခဲ့ပါ သည်။

ရွာတည်စမှ စ၍ ရွာဘက်များပန်း၊ ကျောင်း၊ ဘုန်းကြီးကျောင်း၊ ရွာဦးဘုရား၊ များ ရှိခဲ့ပါသည်။

၁၉၈၈ ခုနှစ်လောက်တွင် ရွာတည်ထား လော ကျွန်းမြေသည် ရေတိုက်စား၊ ရှိ ပျက်ဆီးခဲ့ပါ သည်။ ကျွန်းအိမ်ထောင်စုများသည် အရှေ့ဘက်ကမ်း ပါးပါးကွင်း အိမ်ပိုင်များ၊ ဝယ်ယူပြောင်းရွှေ့ကြပြီး ဘုန်း ကြီးကျောင်းပါ ပြောင်းခဲ့ပါသည်။ မူဂတန်းကျောင်း၊ နှစ် ကျော် အိမ်ထောင်စုများသည် အနောက်ဘက်ကျွန်း ပေါ်သို့ ပြောင်းရွှေ့နေထိုင်ခဲ့ကြပါသည်။

ယခု ကျွန်းတွင် ရွာဘက်ကမ်းပါးပါးကွင်း နေထိုင်စား

ဆိပ်ကောင်စုများနှင့် သန့်ကြေးကျောင်းမှာ လျှပ်စစ်ဇီးချစ်ရန်  
ပြီး နာရောင် သက်လျှင် ပေါ်တွင်ရေဆိုင် ယော နိပ်  
ကောင်စုများမှာ လျှပ်စစ်ဇီးမရထားပါ။ ဇွာယူဇွာယာ၊ များ  
ယာဇ် ဖိစိုက်မဟာ ကောင်ယူ လျှပ်စိုက်၊ လျှပ်စိုက် ဓားယောင်  
ဗြဟ္မာယာဇ်။

သေစေမယပ်မယပ် အကဲအမတ် အသုံးအနှုန်း ဖြစ်နေသဖြင့်  
လိင်ဒီလိင်ဒီလွန်လွန် ဖြစ်နေသဖြင့် အစွမ်းအား  
အားလုံးအားလုံး ပြောမိမိအားလုံး ဖြစ်  
ကျော၊ လှည့်၊ ဒီလွန်၊ ဒီလွန်အားလုံး ဖြစ်၊ ဒီလွန်၊ ဒီလွန်  
- ဖြစ်လိင်ဒီ  
လွန်အားလုံး အားလုံး အားလုံး အားလုံး  
လိင်ဒီအားလုံး ပြောမိမိအားလုံး ဖြစ်လိင်ဒီ၊ ဒီလွန်၊ လွန်  
အားလုံး အားလုံး ဖြစ်လိင်ဒီ၊ လှည့်အားလုံး အားလုံး - ဖြစ်  
၊ ဒီလွန်၊ ဒီလွန်၊ ဒီလွန်၊ ဒီလွန်၊ ဒီလွန်၊ ဒီလွန်၊ ဒီလွန်၊ ဒီလွန်  
ဒီလွန်၊ ဒီလွန်၊ ဒီလွန်၊ ဒီလွန်၊ ဒီလွန်၊ ဒီလွန်၊ ဒီလွန်၊ ဒီလွန်  
ဒီလွန်အားလုံး အားလုံး ဖြစ်လိင်ဒီ၊ လှည့်အားလုံး အားလုံး  
- ဖြစ်လိင်ဒီ၊ ဒီလွန်၊ ဒီလွန်၊ ဒီလွန်၊ ဒီလွန်၊ ဒီလွန်၊ ဒီလွန်၊ ဒီလွန်  
အားလုံး အားလုံး အားလုံး အားလုံး အားလုံး အားလုံး အားလုံး အားလုံး

လူထုပေါင်းဆုံပါဝင်သော လူမှုဆန်းစစ်ခြင်းနှင့် စာအုပ်ဖြတ်ခြင်းလုပ်ငန်းစဉ်

(CP3A / PRA) အကျဉ်းချုပ် ဇယား ဖိုးလောင် ဖျားကျွန်း

စဉ်	အကြောင်းအရာ	ရက်စွဲ	ဦးတည်ချက်	တက်ရောက်သူ			အဓိကဆွေးနွေးချက်
				ကျား	မ	ပေါင်း	
၁။	ကျေးရွာလူမှုရေးဥပဒေရေးရာ (social map, Resource map)	၂၈-၅-၂၀၁၆	ကျေးရွာသူ ကျေးရွာသားများ ကော်မတီဝင်များ	၁၅	၃၀	၄၅	ကျေးရွာပတ်ဝန်းကျင်အတွင်းရှိ အိမ်ခြေ၊ လယ်စေ့စိုက်ရေး၊ ကျေးရွာပတ်ဝန်းကျင်အတွင်းရှိ ရေအရင်းအမြစ်၊ လက်ရှိအခြေအနေအထား၊ ပိုင်ဆိုင်မှု၊ အခြေအနေများကို ရေးဆွဲဖော်ထုတ်ပါသည်။
၂။	ရာသီဥတုပြောင်းလဲခြင်း (Seasonal Calendar)	၂၈-၅-၂၀၁၆	ကျေးရွာသူ ကျေးရွာသားများ ကော်မတီဝင်များ	၂၀	၃၂	၅၂	ရာသီဥတု ပိုက်မျိုးသီး၊ များလယ်ယာလုပ်ငန်းများ၊ မွေးမြူရေးလုပ်ငန်းများ၊ ဝမ်းဇာ ဖူးလုံခြုံခြင်း၊ ပွဲတော်များ
၃။	ကျေးရွာ၏ ဦးစားပေး အစီအစဉ် (Metric Ranking)	၂၈-၅-၂၀၁၆	အမျိုးသားနှင့် အမျိုးသမီးအုပ်စု	၃၅	၆၂	၉၇	ကျေးရွာသူကျေးရွာသားများ၏ ကျေးရွာအတွက် အဓိကလိုအပ်သော စီမံကိန်းလုပ်ငန်းစဉ်များကို ညှိနှိုင်းတိုင်ပင်ဆွေးနွေးဆွဲချက် ဖြစ်သည်။

လူထုပေါင်းဆုံပါဝင်သော လူမှုဆန်းစစ်ခြင်းနှင့် အားကြတ်ခြင်းလုပ်ငန်းစဉ်

(CP3A / PRA) အကျဉ်းချုပ် ဇယား၊ မိုးရေငါးဖျားကျွန်း

စဉ်	အကြောင်းအရာ	ရက်စွဲ	ဦးတည်အုပ်စု	တက်ရောက်သူ			အဓိကဆွေးနွေးချက်
				ကျား	မ	ပေါင်း	
၄။	အဖွဲ့အစည်း ချိတ်ဆက်ပုံ (Venn Diagram)	၂၈.၅.၂၀၁၆	ကျေးရွာသူ ကျေးရွာဘေးများ ကော်မတီဝင်များ ကျေးရွာအုပ်စု ရေးရာဖွဲ့စည်းမှု	၁၅	၃၀	၄၅	ကျေးရွာအတွင်းတွင် ရှိနေသော လူမှုအဖွဲ့အစည်းများ နှင့် ကျေးရွာ လူထုအကြား ချိတ်ဆက် ချော့ကို ထိစာသဖြင့်သာ ရှိမောင် ဖော်ဆောင် နိုင်ပါသည်။
၅။	လူမှုစီးဖွား အဆင့်အမှတ် ဖြစ် (Wealth Ranking)	၂၈.၅.၂၀၁၆	ချမ်းသာ၊ အလယ်အလတ်၊ နွမ်းပါး	၃၅	၆၂	၉၇	ကျေးရွာအတွင်းရှိ လူမှုဖွား အကြား ဖွဲ့စည်းပစ္စည်း ပစ္စာ၊ ခေတ်အားပိုင်ဆိုင် နှုတ်ဆင်း ခွဲခြားပြောကြား ဖြစ် ကျေးရွာ အဆင့် လိုက်နာမှုဝင်နေ ရရှိ ရှေး အစီအစဉ် များကို ထည့်သွင်း ဆွေးနွေးခြင်း ရရှိ စဉ် စစ်ကြာသည်။
၆။	ပစ်ကျွန်ုပ် ကွန်ပက် (Spider web)	၂၈.၅.၂၀၁၆	ကျေးရွာသူ၊ ကျေးရွာဘေး များ၊ အမျိုးသား အုပ်စု၊ အမျိုးသမီး အုပ်စု	၂၀	၃၂	၅၂	အမျိုးသား နှင့် အမျိုး သမီးများအကြား အလုပ်အကိုင်အဖွဲ့၊ အဖွဲ့၊ တာဝန်ထူ အဖွဲ့၊ အရေး ပညာသင်ကြား နိုင်မှု၊ အာဖရိကန် စတင်ပုံကဏ္ဍ အဖွဲ့အစည်းကို ဆွေးနွေး စစ်ကြာသည်။





ကျား၊မ ကဏ္ဍမြေပုံကုဒ်အိမ်

ကျေးဇူး - မီးရောင်များကြမ်း

စက်စွဲ - ၂၈.၁၂.၂၀၁၆

အုပ်စု - မီးရောင်များ

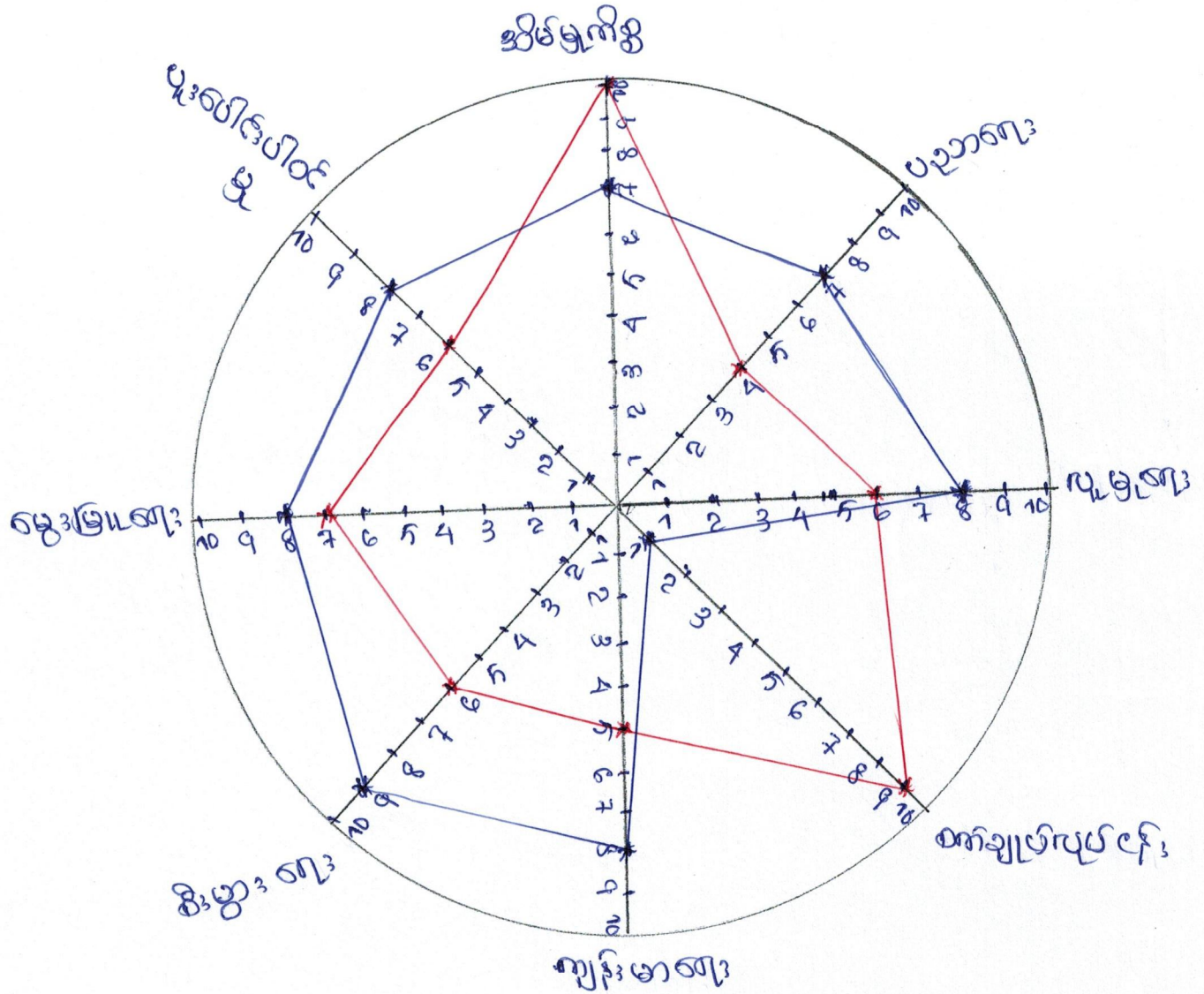

ကျား: \_\_\_\_\_

မ: \_\_\_\_\_

ပိတ်ဆွဲရေးသူ - ကျေးဇူးဇော်

ကျား၊ မ ပင့် ကုဒ်ဒိမ်ပြပုံစံ

အုပ်စု - မီးရောင်ဖျား

ကျေးဇူး - မီးရောင်ဖျားကျွန်း

အေးအေးခြင်းနှင့်ဆန်းစစ်ခြင်း

အမျိုးသမီးများသည် ဗူးပေါင်း၊ ပါဝင်မှု၊ ဗူးရွာ၊ မီးပွား၊ ရွေးမြဲ၊ ရွယ်လျှင်များနှင့် ပညာတတ်ရောက်မှုတွင် အားနည်းနေသည်။ အိမ်တွင်း၊ နှုတ်ကော်၊ စက်ချုပ်လုပ်ငန်း၊ ဝါသနာတွင် အမျိုးသမီးများသည် အားနည်းနေကြောင်း ဖော်ပြရပါမည်။ အမျိုးသမီးများသည် အိမ်တွင်း၊ နှုတ်ကော် အများဆုံးလုပ်ကိုင်နေကြသည်။ အထက်ဝင်ရောက်မှု၊ နည်းပေးပါသည်။ ပညာရေး အားနည်းခြင်းကြောင့် မပြောရ၊ မဆိုရ၊ အဖွဲ့ ပါဝင် ဆုံးဖြတ် ခွင့် မရှိပဲ ဖြစ်နေသည်။

ကျေးဇူးတွင် အမျိုးသမီး သီးသန့် အသိပညာပေး အေးအေးမြဲမြဲများ၊ လုပ်ကိုင် မဟုတ်တတ်ရမည်။ လုပ်အားခ တင်းတင်းခြင်း၊ ကျေးဇူးဖွဲ့ဖြိုးတိုးတက်ရေး လုပ်ငန်းများ အောင်မြင်မှုတွင် အမျိုးသမီးများအား လက်တွဲပါခြင်းဖြင့် ကူညီနိုင်ပါသည်။



# အဖွဲ့အစည်းချိတ်ဆက်မှု

ကျေးဇူး - မီးလောင်ဖျားလွှာ

အုပ်စု - မီးလောင်ဖျား

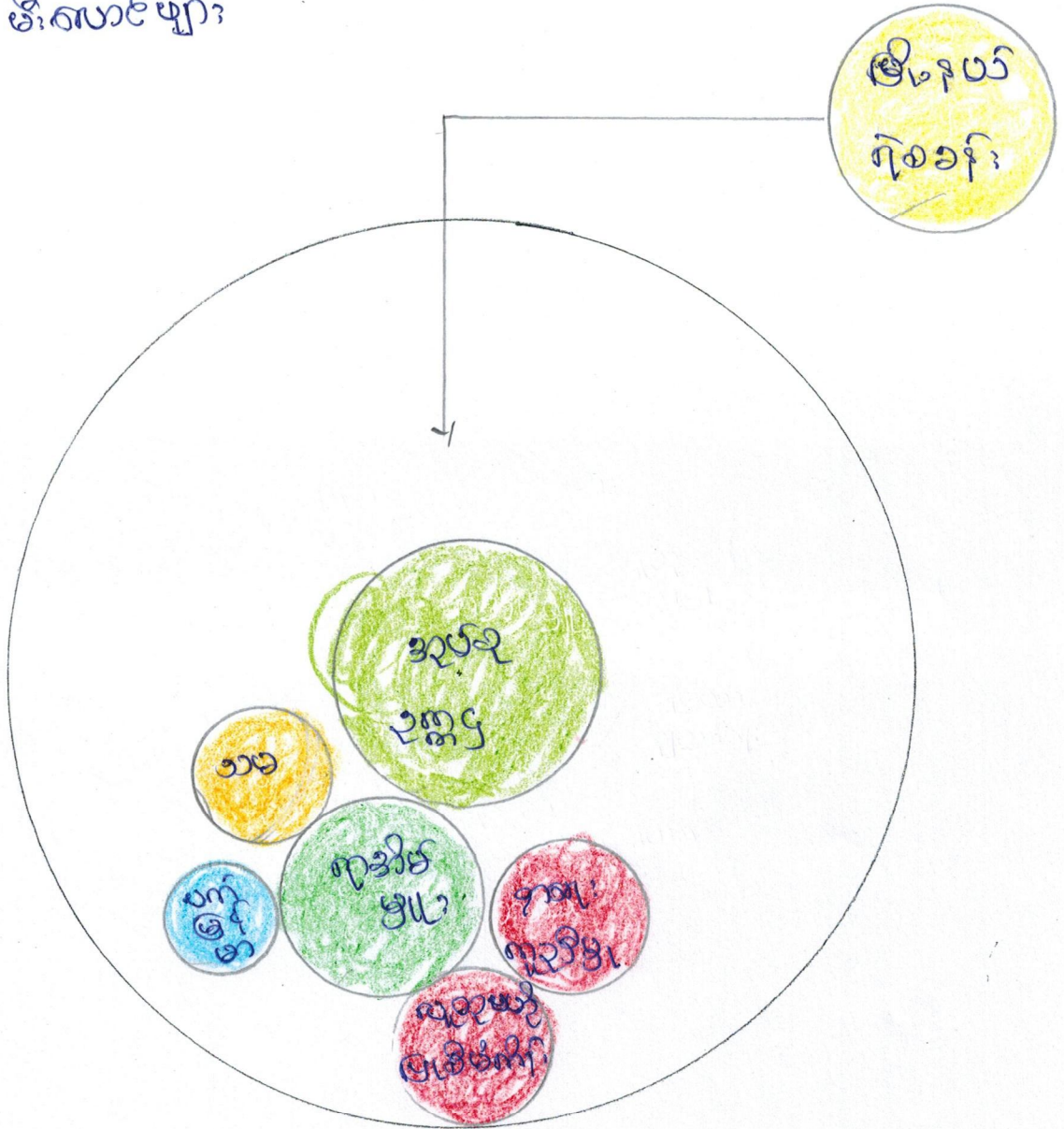

အဖွဲ့အစည်း ချိတ်ဆက်မှုပုံစံ

အုပ်စု - မီးလောင်များ

ကျေးဇူး - မီးလောင်များကျွန်း

အဖွဲ့ဝင်များနှင့် ဆန်းစစ်ခြင်း

ကျေးဇူးစွာတွင် ကုအိမ်ပြုသည် ကျေးဇူးအတွင်း အဖွဲ့အစည်းများနှင့် ဖွံ့ဖြိုးတိုးတက်ရေးလုပ်ငန်းများအား အဓိကဦးဆောင်လုပ်ကိုင်သည်။ နာရေးကူညီမှု အသင်းများ၊ ဂုဏ်မိဂုဏ်မများ၊ မှုပည်း၊ ကျေးဇူး၏ ဝဘရေး၊ နာရေး၊ ဘာသာရေးများကို အဓိကပါဝင်သည်။ ဗက်ဖြူမာ အဖွဲ့များသည်လည်း အမျိုးသမီးအဖွဲ့များဖြစ်သည်။

အုပ်ချုပ်ရေးမှူးရုံးအဖွဲ့သည် မြို့နယ်အုပ်ချုပ်ရေးမှူးရုံး၊ ဂိုဏ်း၊ မြို့နယ်ပညာရေးမှူးရုံး၊ ကျေးလက်ဦးစီးဌာနများကို ဆက်သွယ်ဆောင်ရွက်သည်။ စာသင်ကျောင်းနှင့် ဗဟိုဆက်က် အရေးပေါ် အခြေအနေများ ကြုံလာပါက ဘက်ဆိုင်ရာဌာနနှင့် ဆက်သွယ်ဆောင်ရွက်သည်။

၂၀၁၉ ခုနှစ် စီမံကိန်း

ကျေးဇူးတင်ပေးရန်  
အလုပ်အကိုင်ပေးရန်

၂၀၁၉ ခုနှစ်

စဉ်	အမည်	ခွဲခြားသတ်မှတ်ပုံ	ဝင်အိမ်ထောင်စု	ရာခိုင်နှုန်း
၁	ပြည်ထောင်စု	အိမ်ထောင်စု၊ အိမ်ထောင်စု၊ အိမ်ထောင်စု	၁၀	၆၀.၀၀%
၂	အိမ်ထောင်စု	အိမ်ထောင်စု၊ အိမ်ထောင်စု၊ အိမ်ထောင်စု	၃၀	၁၈.၀၀%
၃	အိမ်ထောင်စု	အိမ်ထောင်စု၊ အိမ်ထောင်စု၊ အိမ်ထောင်စု	၆၅	၃၈.၀၀%
၄	အိမ်ထောင်စု	အိမ်ထောင်စု၊ အိမ်ထောင်စု၊ အိမ်ထောင်စု	၄၁	၂၆.၀၀%
၅	အိမ်ထောင်စု	အိမ်ထောင်စု	၁၅	၆.၀၀%

ဥစ္စာဝန် ခွဲခြမ်းစိတ်ဖြာခြင်းလေ့လာ

အုပ်စု - မီးရောင်ပျား

ကျေးဇူး - မီးရောင်ပျားကျွန်း

ဆွေးနွေးခြင်းနှင့် ဆန်းစစ်ခြင်း

ကျေးဇူးတွင် ခွမ်းပါးလာအိမ်ထောင်စု (၄၁) အိမ်ထောင်စုရှိပါသည်။ ဆင်းရဲနွမ်းပါးမှုသည် အကြောင်းရင်းမှာ ရေနံ၊ ကျွဲ၊ ငှက်၊ လုပ်ငန်းများသာ လုပ်ဆောင်ရလာကြောင်း ပုံမှန်ဝင်ငွေမရှိခြင်း၊ ကေလေးများအား ကျောင်းမထားနိုင်ခြင်း၊ အစီအစဉ်ရေးဆွဲရာတွင် ဆင်းရဲနွမ်းပါးသူများ၏ အားပံ့ချိန်တွင် အစီအစဉ်ရေးဆွဲပြီး သူတို့တင်ပြသော လိုအပ်ချက်များကို အလေးထားစဉ်းစားပေးမည်ဖြစ်သည်။ လမ်းဆက်လုပ်ခြင်း၊ လုပ်ငန်းကြောင့် လုပ်အားခရရှိပြီး ဝင်ငွေရယူမည်။ စာသင်ကြောင်း၊ ဖြစ်စဉ်၏ ခတ်ခြင်းကြောင့် ကျောင်းအားများ အန္တရာယ်ကင်းစွာ လုံခြုံမည်။

ကျား / မ ပိုင်ဆိုင် ခဲ့ပြင်အပေး

ကျား/မ ပိုင်ဆိုင် ခဲ့ပြင်အပေး

ကျား/မ ပိုင်ဆိုင် ခဲ့ပြင်အပေး

အမျိုးအမည် နှင့် ညွှန်ကြားရေး ဝန်ထမ်း

အမျိုးအမည် နှင့် ညွှန်ကြားရေး ဝန်ထမ်း

ကျား

မ

ကျား/မ

ပုဆိုး

စာအုပ်

ကျား/မ

ပုဆိုး

ကျား/မ

ကျား/မ

ကျား/မ

ကျား/မ

ကျား/မ

ကျား

ကျား/မ

ကျား/မ

ကျား/မ

ကျား/မ

ကျား

ပုဆိုး

စာအုပ်

မ

ကျား/မ

ပုဆိုး

ကျား/မ

ကျား/မ

ကျား/မ

ကျား/မ

ကျား/မ

ကျား/မ

ကျား/မ

ကျား/မ

ကျား/မ

ကျား/မ

ကျား/မ

ကျား/မ

ကျား/မ

ကျား/မ

ကျား/မ

ကျား၊ မ ပိုင်ဆိုင်မှုပြ သဘာဝ

အုတ်စု - မီးရောင်ဖျား

ကျေးဇူး - မီးရောင်ဖျား၊ ဣန္ဒြေ

ဆွေးနွေးခြင်း၊ နှင့် ဆန်းစစ်ခြင်း

ပုဆိုး၊ ဂျပန်၊ နွားရှည်၊ တို့ကို အမျိုးသားများယုံ့စွဲ၍ အမျိုးသား၊ အမျိုးသမီး  
ပါထိန်းချုပ်ပါသည်။ ကျောက်ပြင်၊ ရွှေစားကပ်၊ ရွှေလက်ကောက် များကို အမျိုးသမီး  
များယုံ့စွဲ၍ အမျိုးသားများကပါ ထိန်းချုပ်ပါသည်။ ကိုင်း၊ ရေ၊ အိမ်၊ စိုင်းခြံ၊  
TV၊ ဆိုင်ကပ် တို့အား အမျိုးသား၊ အမျိုးသမီး ယုံ့စွဲ၍ ပြုပြင်ခြင်း၊ ဆုံးဖြတ်  
ချက်ချခြင်း၊ ထိန်းချုပ်ခြင်းတို့ကို အမျိုးသားများက ပြုလုပ်ပါသည်။  
အမျိုးသမီးများအား ဆုံးဖြတ်ချက်ချခြင်း၊ အကောင်အထည်ဖော်ဆောင်ရွက်  
ခြင်းတို့တွင် အမျိုးသားများနှင့် တင်းတူဆွေးနွေးခြင်းဖြင့် ပစ္စည်းများအား  
တင်းတူပိုင်ဆိုင်ကြောင်း ထိရှိနိုင်ပါသည်။

ကော်မတီဝင်များရွေးချယ်ခြင်းနှင့် ကျေးရွာဖွံ့ဖြိုးရေးအစီအစဉ် ဆောင်ရွက်မှုမှတ်တမ်း



စိုက်ပျိုးရေးနှင့် မြေသေတ္တာများကို ထိန်းသိမ်းပျိုးထောင်ရန်

အုပ်စု - မြို့နယ်အုပ်စု

မြို့နယ်အုပ်စု - မြို့နယ်

အုပ်စုအတွင်း  
**၄**  
 မြို့နယ်အုပ်စု

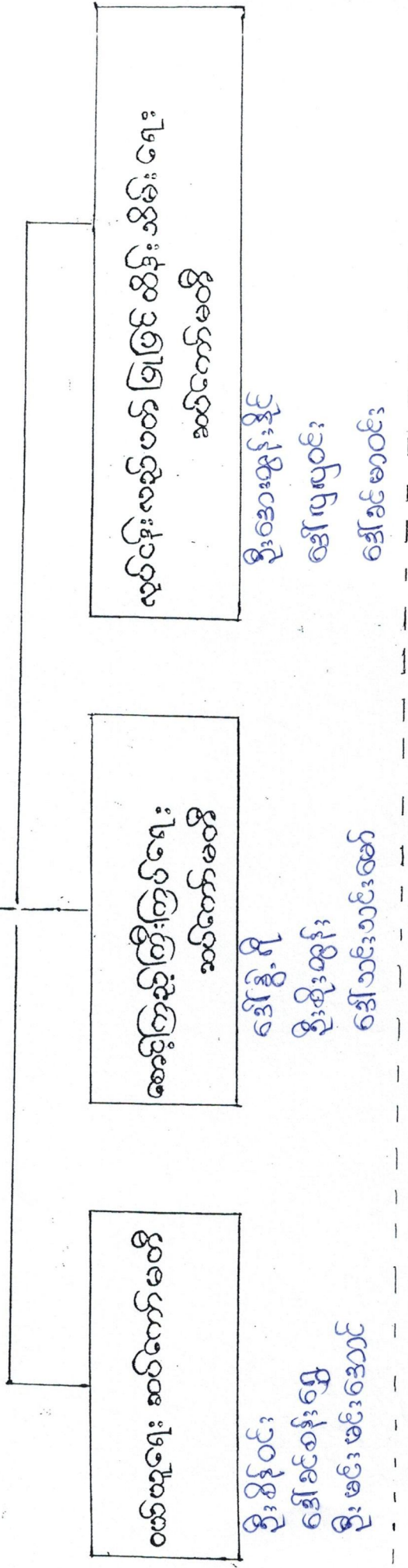

- အုပ်စုအတွင်း (Within Township)
- မြို့နယ်အုပ်စု (Township)
- ပြည်ထောင်စု (Union)
- အုပ်စုအတွင်း (Within Township)
- မြို့နယ်အုပ်စု (Township)
- ပြည်ထောင်စု (Union)
- အုပ်စုအတွင်း (Within Township)
- မြို့နယ်အုပ်စု (Township)
- ပြည်ထောင်စု (Union)



ပုံစံ - စ - ၁ ကျေးရွာအခြေခံအချက်အလက်များ (Form PC 1)

လမ်းညွှန်ချက်၊ ကျေးရွာအခြေခံအချက်အလက်များကို မေတ္တာရပ်ခံ၍ တောင်းခံရသည်။ ဤအချက်အလက်များကို စီမံကိန်း မိတ်ဆက်အစည်းဝေးမတိုင်မီတောင်းခံရမည်။ စီမံကိန်းမိတ်ဆက်အစည်းဝေးတွင် လူထုစည်းရုံးရေးမှူးသည် ဤအချက်အလက် များအား စစ်ဆေးပြီး မှန်ကန်အောင်ပြုလုပ်ရမည်။ ပြီးနောက်တွင် လူထုစည်းရုံးရေးမှူးမှ သတင်းအချက်အလက်ထံသို့ Tablets မှ တစ်ဆင့် ဖြည့်သွင်းရမည်။

ကျေးရွာအုပ်ချုပ်ရေးမှူး အမည် <b>ဒေါ်အိန်စွန်းစိန်</b>	ကျေးရွာအုပ်ချုပ်ရေးမှူး၏ ဖုန်းနံပါတ်	လူထုစည်းရုံးရေးမှူး၏ အမည် <b>ဒေါ်ခင်မင်းကျွန်း</b>
ပြည်နယ်၊ တိုင်းဒေသကြီး၊ မြို့နယ် <b>မန္တလေး၊ မြို့နယ် လှာပင်</b>	ကျေးရွာအုပ်စု <b>ဖိုးဂဟင်ဖျား</b>	ကျေးရွာ <b>ဖိုးဂဟင်ဖျားကျွန်း</b>

က။ လူဦးရေ

လူမျိုးစု	အိမ်ထောင်စုအရေအတွက်	ကိုးကွယ်သည့်ဘာသာ	အိမ်ထောင်စုအရေအတွက်
လူမျိုးစု (၁) <b>ဗမာ</b>	<b>၁၅၆</b>	ဘာသာ (၁) <b>ဗုဒ္ဓ</b>	<b>၁၅၆</b>
လူမျိုးစု (၂) -----		ဘာသာ (၂) -----	
လူမျိုးစု (၃) -----		ဘာသာ (၃) -----	
လူမျိုးစုရော -----		ဘာသာရော -----	
	အရေအတွက်		
မသန်စွမ်းသူများ	-		
သက်ကြီးရွယ်အိုများ (၆၅ နှစ် နှင့် အထက်)	<b>၃၂</b>	<b>ဗုဒ္ဓ</b>	
စစ်ဘေးရှောင်	-		

	အမျိုးသား (အရေအတွက်)	အမျိုးသမီး (အရေအတွက်)
လူဦးရေ		
လူမျိုးစု (၁) <b>ဗမာ</b>	<b>၂၈၉</b>	<b>၃၂၂</b>
လူမျိုးစု (၂) -----		
လူမျိုးစု (၃) -----		
အိမ်ထောင်စုဦးစီး	<b>၁၅၇</b>	<b>၃၉</b>

(ခ) အခြေခံအဆောက်အအုံ အသုံးအဆောင်များ

စာသင်ကျောင်း	အမှတ် ခြစ်ပါ	ကျန်းမာရေး	အမှတ် ခြစ်ပါ	ဘာသာရေး အဆောက် အအုံများ	အမှတ် ခြစ်ပါ
အထက်တန်းကျောင်း	<input type="checkbox"/>	ဆေးရုံ	<input type="checkbox"/>	စေတီ	<input checked="" type="checkbox"/>
အလယ်တန်းကျောင်း	<input type="checkbox"/>	ကျန်းမာရေးဌာန	<input type="checkbox"/>	ဘုန်းကြီးကျောင်း	<input checked="" type="checkbox"/>
မူလတန်းကျောင်း	<input checked="" type="checkbox"/>	ကျန်းမာရေးဌာနခွဲ	<input type="checkbox"/>	ဟိန္ဒူဘုရားကျောင်း	<input type="checkbox"/>
မူကြိုကျောင်း	<input type="checkbox"/>	ဆေးပေးခန်း	<input type="checkbox"/>	ရေဓာတ်ကျောင်း	<input type="checkbox"/>
အခြား	<input type="checkbox"/>	အခြား	<input type="checkbox"/>	ဗလီ	<input type="checkbox"/>
				အခြား	<input type="checkbox"/>
မှတ်ချက်		မှတ်ချက်		မှတ်ချက်	

(ဂ) ကျွမ်းကျင်သူများမှတ်တမ်း (ကျေးရွာတွင်နေထိုင်သော သို့မဟုတ် တခြားရွာမှလာရောက်သော ကျွမ်းကျင်သူများ)

(၁) စာသင်ကျောင်း			(၂) ကျန်းမာရေး			(၃) လက်မှုပညာရှင်		
	ရွာတွင် နေထိုင်သူ	အခြား ရွာမှ လာသူ		ရွာတွင် နေထိုင်သူ	အခြား ရွာမှ လာသူ		ရွာတွင် နေထိုင်သူ	အခြား ရွာမှ လာသူ
မူလတန်းပြဆရာ/မ	<input type="checkbox"/>	<input checked="" type="checkbox"/>	ဆရာဝန်	<input type="checkbox"/>	<input type="checkbox"/>	လက်သမား	<input checked="" type="checkbox"/>	<input type="checkbox"/>
အထက်တန်းပြဆရာ/မ	<input type="checkbox"/>	<input type="checkbox"/>	လက်ထောက် ကျန်းမာရေးမှူး	<input type="checkbox"/>	<input type="checkbox"/>	ပန်းရုံ	<input checked="" type="checkbox"/>	<input type="checkbox"/>
အလယ်တန်းပြဆရာ/မ	<input type="checkbox"/>	<input type="checkbox"/>	အမျိုးသမီးကျန်းမာရေး ဆရာမ	<input type="checkbox"/>	<input type="checkbox"/>	လှုပ်စစ်ကျွမ်းကျင်၊ မီးသမား	<input type="checkbox"/>	<input type="checkbox"/>
မူကြိုဆရာ/မ	<input type="checkbox"/>	<input type="checkbox"/>	သားဖွားဆရာမ	<input type="checkbox"/>	<input type="checkbox"/>	ရေစိုက်သွယ်သူ	<input type="checkbox"/>	<input type="checkbox"/>
အခြား	<input type="checkbox"/>	<input type="checkbox"/>	ပြည်သူ့ကျန်းမာရေး လုပ်သား	<input type="checkbox"/>	<input type="checkbox"/>	စက်ပြင်ဆရာ	<input type="checkbox"/>	<input type="checkbox"/>
မှတ်ချက်			မှတ်ချက်			မှတ်ချက်		

(ဃ) ကျေးရွာသို့ ရောက်ရှိနိုင်သည့် လမ်းအခြေအနေ / ကျေးရွာတစ်ရွာသည် ၎င်း၏ ကျေးရွာအုပ်စုနှင့် ဆက်သွယ်ထားသော လမ်းအခြေအနေ (အောက်ပါတို့ကို ဝိုင်းပါ)

ကျောက်ကြမ်းလမ်း      ကတ္တရာလမ်း      ကွန်ကရစ်လမ်း      မော်တော်ဆိုင်ကယ်လမ်း  
 ကျောက်ခင်းလမ်း      မြေသားလမ်း      လူသွားလမ်း      အခြား ရေလမ်း

(င) ကျေးရွာဖွံ့ဖြိုးမှုစီမံချက်

(၁) လူထုပတ်ဝန်းကျင်ထိခိုက်မှုမစတင်မီ ဤကျေးရွာတွင် ကျေးရွာဖွံ့ဖြိုးမှု စီမံချက်ရှိခဲ့ပါသလား?      ရှိပါသည်/မရှိပါ/မသိပါ  
 (၂) ရှိခဲ့ပါလျှင် ဤစီမံချက်ကို မည်သည့် ခုနှစ်တွင်ပြင်ဆင်ခဲ့ပါသနည်း?      နှစ်-----/မသိပါ  
 (၃) ဤစီမံချက်ကို မြို့နယ်မှအတည်ပြုခဲ့ပါသလား?      ပြုခဲ့ပါသည်/မပြုခဲ့ပါ/မသိပါ

(စ) ခရီးအကွာအဝေး

(၁) ဤကျေးရွာ၏ပတ်ဝန်းကျင်မှ ၎င်းကျေးရွာအုပ်စု၏ပတ်ဝန်းကျင်ထိ ခရီးခိုင်မည်မျှကွာဝေးသနည်း?      မိုင်-----/မသိပါ  
 (၂) ဤကျေးရွာမှ ၎င်းကျေးရွာအုပ်စု၏ပတ်ဝန်းကျင်ထိ သွားလာရာတွင် ကြာမြင့်သည့်အချိန်။

ခြောက်သွေ့ ရာသီတွင် ကြာချိန် ၄.၅ မိနစ်      ထော်လာဂျီ/မော်တော်ဆိုင်ကယ်/ခြေလှောင်/လား/မော်တော်ဘုတ်/  
 အခြား -----  
 မိုးရာသီတွင် ကြာချိန် ၂၀ မိနစ်      ထော်လာဂျီ/မော်တော်ဆိုင်ကယ်/ခြေလှောင်/လား/မော်တော်ဘုတ်/  
 အခြား ဂက်ဂလျ

(ဆ) ပတ်ဝန်းကျင်ဆိုင်ရာ သဘာဝဘေးအန္တရာယ်

ဤကျေးရွာတွင် ရေကြီးခြင်းကဲ့သို့ သဘာဝဘေးအန္တရာယ် ကျရောက်ဖူးခြင်း ရှိပါသလား။  
 မရှိပါ       ရှိပါသည်      ရှိလျှင် ဖော်ပြပါ -----

(၈) ကျေးရွာတွင် ဖွဲ့စည်းထားသော အဖွဲ့အစည်းများ

လူထုဗဟိုပြုစီမံကိန်းမတိုင်မီ ဤကျေးရွာတွင် ကျေးရွာဖွံ့ဖြိုးရေးအတွက် အစိုးရ (သို့) ရွာသားများကိုယ်တိုင်(သို့) စီမံကိန်းတစ်ခုခုမှ ဖွဲ့စည်းထားသည့် အဖွဲ့အစည်းများရှိပါသလား။

(၁) ကျောင်းကျော်စု

(၂) -----

(၉) GAD ဗွတ်တမ်းတင်ထား ဗွဲ့ဖွဲ့ပါသည်။

ကျေးရွာခေါင်းဆောင်

အမည် ဦးသိန်းဌေးဦး

လက်မှတ် [Signature] နေ့စွဲ ၂၈.၁၂.၂၀၁၆

လူထုစည်းရုံးရေးမှူး

အမည် ဒေါ်မေဝင်းဖြူ

လက်မှတ် [Signature] နေ့စွဲ ၂၈.၁၂.၂၀၁၆

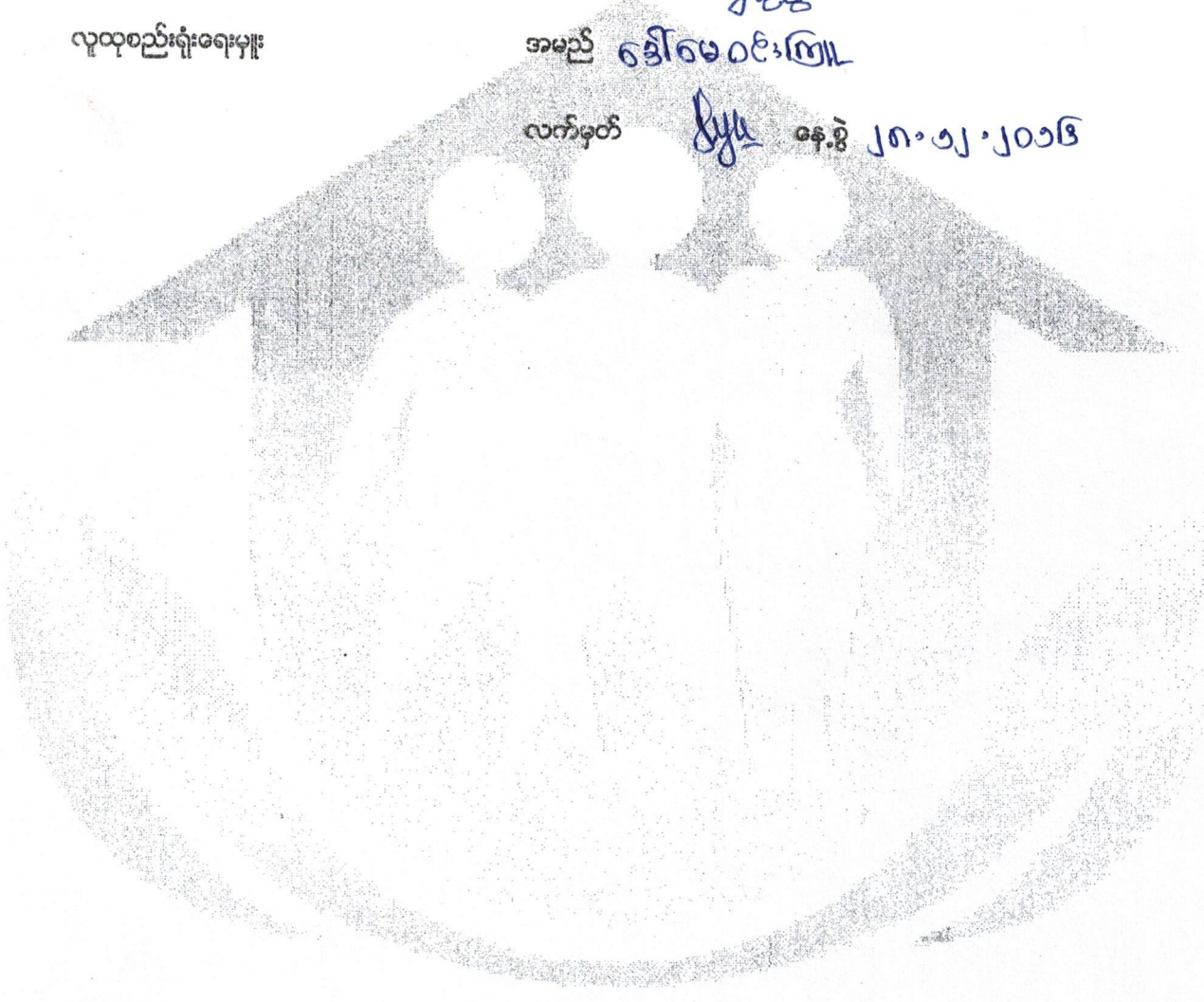

ပုံစံ - ၈ - ၂ - စီမံကိန်းစက်ဝန်းအချိန်ဇယား (PC 2)

လက်ညွှန်ချက်၊ သက်ဆိုင်ရာလူထုစည်းရုံးရေးမှု/လက်ထောက်နည်းပညာနည်းပညာများမှ စီမံကိန်းစက်ဝန်းအဆင့်တစ်ခုစီပြီးစီးတိုင်း ကျေးရွာနှင့် ကျေးရွာအုပ်စုအတွက် ဤပုံစံကို ပြည့်သွင်းရမည်။

စည်းရုံးရေးမှု/ဝန်ထမ်း အမည် ဒီးကျော်စွာဝင်း၊ ခေါ်မောင်၊ ကြူ

နေ့စွဲ ၂၀၂၁.၂.၀၅ စက်ဝန်းအားအမှတ်ကြပ်ပါ  စက်ဝန်း(၁)  စက်ဝန်း(၂)  စက်ဝန်း(၃)  စက်ဝန်း(၄)

ပြည်နယ်/တိုင်း မန္တလေး၊ မြို့နယ် လှိုင်ဦး၊ ကျေးရွာအုပ်စု ဒီးလှိုင်ဦး၊ ကျေးရွာ ဒီးလှိုင်ဦးကျေးရွာ။

စီမံကိန်းစက်ဝန်းအဆင့်များ	နေ့စွဲ		အစဉ်အဆင့်တွင်တက်ရောက်သူအရေအတွက်			
	စတင်သည့် နေ့	ပြီးဆုံးသည့်နေ့	အမျိုးသား အရေအတွက်	အမျိုးသမီး အရေအတွက်	အိမ်ထောင်စု အရေအတွက်	လူမျိုးစုတက်ရောက်သူ အရေအတွက် နှင့် လူမျိုးစုအမည်
၁။ ကျေးရွာစီမံကိန်း မိတ်ဆက်အစည်းအဝေး	၂၅.၁.၂၀၂၁	၂၅.၁.၂၀၂၁	၃၈	၄၂	၁၅၆	မမာ
၂။ ကျေးရွာစွဲမြို့ရေး စီမံချက်ရေးဆွဲခြင်း အစည်းအဝေး	၂၈.၁.၂၀၂၁	၂၈.၁.၂၀၂၁	၃၅	၆၂	၁၅၆	မ
၃။ ကျေးရွာအုပ်စု လုပ်ငန်းဆုံးဖြတ်ချက်ချသည့် အစည်းအဝေး	၂၉.၁.၂၀၂၁	၂၉.၁.၂၀၂၁	၃၄	၃၀	၂၅	မ
၄။ မြို့နယ်အဆင့် စီမံကိန်းရေးဆွဲရေး နှင့် အကောင်အထည်ဖော်ရေးကော်မတီ၏ စီမံကိန်း သုံးသပ်မှု အစည်းအဝေး						မကု
၅။ မြို့နယ် စီမံကိန်းရေးဆွဲရေး နှင့် အကောင်အထည်ဖော်ရေး ကော်မတီ၏ဆုံးဖြတ်မှုကို ရွာသို့ အသိပေး အကြောင်းကြားသည့် အစည်းအဝေး						
၆။ စီမံကိန်းလုပ်ငန်းဆုံးစီမံချက်ရေးဆွဲခြင်း အစည်းအဝေး						
၆.၁။ စီမံကိန်းလုပ်ငန်း အကောင်အထည်ဖော် ရေးဆွဲအစီအစဉ် ရေးဆွဲခြင်း						

၆.၂။ ဝယ်ယူရေးအစီအစဉ် ရေးဆွဲခြင်း									
၆.၃။ ဘဏ္ဍာရေးကုန်ကျမှု လျာထားအစီအစဉ် ရေးဆွဲခြင်း									
၆.၄။ ပြင်/လိန်းအစီအစဉ် ရေးဆွဲခြင်း									
၇။ စီမံကိန်းလုပ်ငန်းခွဲ တိုးတက်မှု စောင့်ကြည့် အစည်းအဝေး									
၇.၁။ အစည်းအဝေး ပထမအကြိမ်									
၇.၂။ အစည်းအဝေး ဒုတိယအကြိမ်									
၇.၃။ အစည်းအဝေး တတိယအကြိမ်									
၈။ စီမံကိန်းလုပ်ငန်းခွဲ အပြီးသတ်စစ်ဆေးခြင်း အစည်းအဝေး									
၉။ လူထုစစ်ဆေးပွဲအစည်းအဝေး									

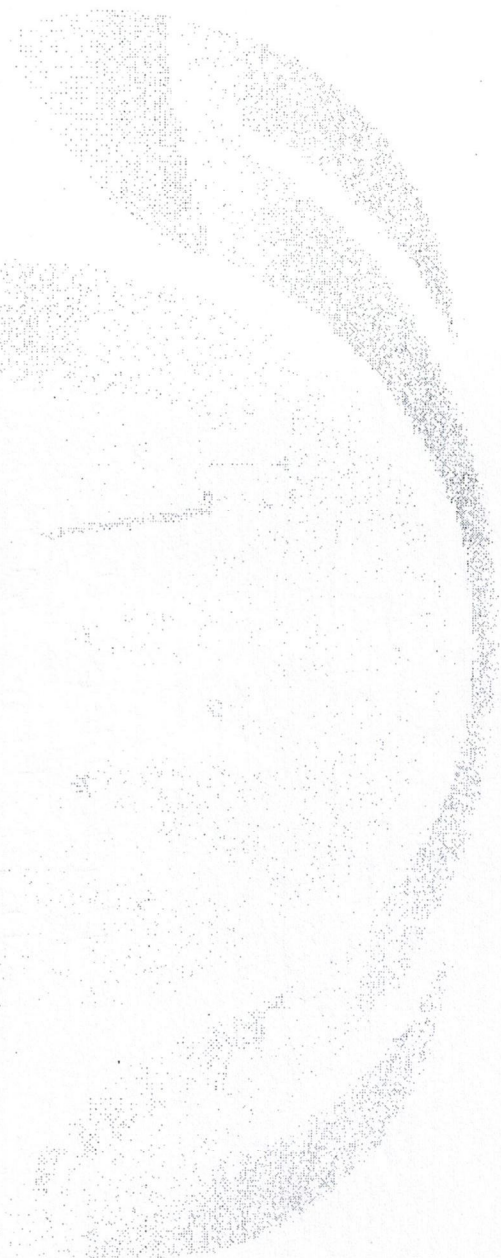

ပုံစံ - ၈ - ၃ ကျေးရွာဖွံ့ဖြိုးရေး ဦးစားပေးအစဉ် (Form PC 3)

လမ်းညွှန်မှုကို အဆင့်(၃) ကျေးရွာမှိုက်မှိုက်ချက်အစည်းအဝေး ပြီးဆုံးသောအခါ ကျေးရွာစီမံကိန်း အထောက်အကူပြု ကော်မတီသည် လူထုစည်းရုံးရေးမှူးအကူအညီဖြင့် ဤပုံစံကိုပြည့်စုံအောင် ဖြည့်သွင်းရမည်။

လူထုစည်းရုံးရေးမှူး/ဝန်ထမ်း အမည် ဒေါ်မေဝင်းကြူ

နေ့စွဲ ၂၈.၁၂.၂၀၁၆ စက်ဝန်းအား အမှတ်ခြစ်ပါ (✓)  စက်ဝန်း(၁)   
 စက်ဝန်း(၂)  စက်ဝန်း(၃)  စက်ဝန်း(၄)

ပြည်နယ်/တိုင်း မန္တလေး၊ ညွှန်ကြားမှုဦးစီးဌာန ညောင်ဦး၊ ကျေးရွာအုပ်စု မိုးပေါင်ဗျား၊ ကျေးရွာ မိုးပေါင်ဗျားကျေးရွာ

က။ အခက်အခဲအတားအဆီးများအားဆွေးနွေးခြင်း - ယခုလက်ရှိအခြေအနေတွင် ဤကျေးရွာဖွံ့ဖြိုးတိုးတက်ရေးအတွက် အဓိက အခက်အခဲအတားအဆီးများသည် မည်သည်များဖြစ်ပါသနည်း။ (အမျိုးသား/သမီး အနည်းဆုံးအခက်အခဲ ၅ ခုစီဖော်ပြပါ)

အမျိုးသား အဖွဲ့မှ တင်ပြသောအခက်အခဲအတားအဆီးများ	အမျိုးသမီး အဖွဲ့မှတင်ပြသောအခက်အခဲအတားအဆီးများ
၁ ဖွဲ့စည်းရမ်း၊ များ၊ သွား၊ လာရန်ခက်ခဲ	၁ ဖွဲ့စည်းရမ်း၊ များ၊ သွား၊ လာရန်ခက်ခဲ
၂ ကျေးရွာအတွင်း အလေးကျွင်းပရုန်ကျခက်ခဲ	၂ ကျေးရွာအတွင်း ဗဟိုဌာနကုန်ရောင်းရန်ခက်ခဲ
၃ ကျောင်းသား/သူများ အသက်ရှင်ကျောင်းဆင်းခက်ခဲ	၃ ကျေးရွာအတွင်း အလေးကျွင်းပရုန်ကျခက်ခဲ
၄ ဖွဲ့စည်းရမ်း၊ များ၊ မိုးပေါင်၊ ဂျိသွား၊ လာရန်ခက်ခဲ	၄ ဖွဲ့စည်းရမ်း၊ များ၊ မိုးပေါင်၊ ဂျိသွား၊ လာရန်ခက်ခဲ
၅	၅

ခ။ မျှော်မှန်းခြင်း - နောင်လာမည့် ( ၅ ) နှစ် အတွင်း ကျေးရွာဖွံ့ဖြိုးရေး မျှော်မှန်းလျာထားချက်များအား တင်ပြပါ။

အမျိုးသားအဖွဲ့မှ တင်ပြသောမျှော်မှန်းချက်များ	အမျိုးသမီးအဖွဲ့မှ တင်ပြသောမျှော်မှန်းချက်များ
၁ လမ်းပန်းဆက်သွယ်ရေးကောင်းမွန်စေချင်ပါသည်။	၁ လမ်းပန်းဆက်သွယ်ရေးကောင်းမွန်စေချင်ပါသည်။
၂ ကျေးရွာဘက်ဆုံးခင်းမကျရှိရန်	၂ ကျေးရွာစာရင်းကိတ်ကုန်ရန်
၃ ကျောင်းသား/သူများ ကျွန်ုပ်တို့အသက်ရှင်ကျောင်းဆင်းခက်ခဲ	၃ ကျေးရွာဘက်ဆုံးခင်းမကျရှိရန်
၄ ဖွဲ့စည်းရမ်း၊ များ၊ မိုးပေါင်၊ စေချင်ပါသည်။	၄ ဖွဲ့စည်းရမ်း၊ များ၊ မိုးပေါင်၊ စေချင်ပါသည်။
၅	၅

ဂ။ လူထုစီမံကိန်း၏ လာမည့် (၄) နှစ်အတွက် အကျုံးဝင်သော ဦးစားပေး ဖွံ့ဖြိုးတိုးတက်မှု လုပ်ငန်း အစီအစဉ်များအားဖော်ပြပါ။

အဆင့်	ကျေးရွာအတွက် ဦးစားပေး ဖွံ့ဖြိုးတိုးတက်မှု လုပ်ငန်းစဉ်များ	အဆိုပြုသူ (အမျိုးသားများ/အမျိုးသမီးများ/အမျိုးသား+အမျိုးသမီး)	ခန့်မှန်းကုန်ကျငွေ	အကျိုးခံစားခွင့်ရှိသူ ခန့်မှန်းခြေ အရေအတွက်
၁	ဖွဲ့စည်းရမ်း၊ ကျွန်းကုန်ရမ်း၊ ဆီး၊ ခြံ	ကျား + မ	၈၀၀၀၀၀၀	၆၅၅
၂	ဘက်ဆုံးခင်းခင်း၊ မအောင်	ကျား + မ	၅၆၀၀၀၀၀၀	
၃	သင်ကျောင်းဆောင်ကျောင်းခြင်း	ကျား	၅၈၀၀၀၀၀၀	
၄	ကျေးရွာစာရင်းကိတ်	မ	၅၀၀၀၀၀၀၀	
၅	အိမ်ရာ ဖြစ်ပေါ်ရေး	ကျား + မ	၂၂၀၀၀၀၀၀၀	

ယား လူထုစီမံကိန်း၏ လာမည့် (၄) နှစ်အတွက် အကျိုးမဝင်သော ဦးစားပေး ဖွံ့ဖြိုးတိုးတက်မှု လုပ်ငန်း အစီအစဉ်များအားဖော်ပြပါ။

အဆင့်	ကျေးရွာအတွက် ဦးစားပေး ဖွံ့ဖြိုးတိုးတက်မှု လုပ်ငန်းစဉ်များ	အဆိုပြုသူ (အမျိုးသားများ/ အမျိုးသမီးများ/အမျိုးသား+ အမျိုးသမီး)	အခန်းကဏ္ဍ
၁	ခိုက်ပျိုးရေး နည်းပညာသင်တန်း	ကျား+မ	
၂	ဆေးပညာပေးသင်တန်း	မ	
၃	ဝက်ချုပ်သင်တန်း	မ	
၄	မွေးမြူရေးသင်တန်း	ကျား+မ	
၅	အိတ်ကွပ်ပျူစက်သင်တန်း	ကျား+မ	

ဥက္ကဋ္ဌ၊ ကျေးရွာစီမံကိန်းအထောက်အကူပြုကော်မတီမှ အတည်ပြုသည်။

အမည် ဦးအောင်မင်း လက်မှတ်  နေ့စွဲ ၂၀၁၂.၂.၂၀

အဆင့်	ကျေးရွာအတွက် ဦးစားပေး ဖွံ့ဖြိုးတိုးတက်မှု လုပ်ငန်းစဉ်များ	အဆိုပြုသူ (အမျိုးသားများ/ အမျိုးသမီးများ/အမျိုးသား+ အမျိုးသမီး)	အခန်းကဏ္ဍ
၁	ခိုက်ပျိုးရေး နည်းပညာသင်တန်း	ကျား+မ	
၂	ဆေးပညာပေးသင်တန်း	မ	
၃	ဝက်ချုပ်သင်တန်း	မ	
၄	မွေးမြူရေးသင်တန်း	ကျား+မ	
၅	အိတ်ကွပ်ပျူစက်သင်တန်း	ကျား+မ	

အဆင့်	ကျေးရွာအတွက် ဦးစားပေး ဖွံ့ဖြိုးတိုးတက်မှု လုပ်ငန်းစဉ်များ	အဆိုပြုသူ (အမျိုးသားများ/ အမျိုးသမီးများ/အမျိုးသား+ အမျိုးသမီး)	အခန်းကဏ္ဍ
၁	ခိုက်ပျိုးရေး နည်းပညာသင်တန်း	ကျား+မ	
၂	ဆေးပညာပေးသင်တန်း	မ+ကျား	
၃	ဝက်ချုပ်သင်တန်း	ကျား	
၄	မွေးမြူရေးသင်တန်း	မ	
၅	အိတ်ကွပ်ပျူစက်သင်တန်း	မ+ကျား	

ပုံစံ - ၈ - ၄ ကျေးရွာအုပ်စုစီမံကိန်းလုပ်ငန်းခွဲရွေးချယ်ခြင်းပုံစံ (Form PC 4)

လက်ညှိနှိုင်းရက်၊ စီမံကိန်းလုပ်ငန်းခွဲရွေးချယ်မှုအစည်းအဝေးပြီးနောက်တွင် ကျေးရွာအုပ်စုမှ CF/TF တို့၏ အကူအညီရယူ၍ ကျေးရွာစီတော်ကော်မတီမှ လက်မှတ်ရေးထိုးပြီး အဆိုပါပုံစံအား ပြည့်စုံအောင်ဖြည့်သွင်းရမည်။ ဤပုံစံအား ပြည့်စုံစွာဖြည့်သွင်းပြီးပါက ကျေးရွာအုပ်စုမှ ငြိမ်းတက်ရေးမိမိချက်တွင် TPIC သို့ ပေးပို့ရန်အတွက် နောက်ဆက်တွဲအဖြစ် ယာယီရမည်။ CF မှ ကျေးရွာတစ်ရွာချင်းစီ၏ စီမံကိန်းလုပ်ငန်းခွဲစီမံရာ အချက်အလက်များကို MIS သို့ ထည့်သွင်းရမည်။ (ယခုနှစ်စီမံကိန်းလုပ်ငန်းခွဲ မလုပ်ကိုင်သော ကျေးရွာများ မပါဝင်ပါ။)

ကျေးရွာအုပ်စုအမည်/ဝန်ထမ်းအမည် ဦးကျော်စွာ၊ ဦးကျော်စွာ၊ ဦးကျော်စွာ၊ ဦးကျော်စွာ

နေ့စွဲ ၂၀၂၁.၁၂.၂၀၁၆ စက်ဝန်းအားအမှတ်ပြင်မပေးပါ (V) စက်ဝန်း(၁) စက်ဝန်း(၂) စက်ဝန်း(၃) စက်ဝန်း(၄) စက်ဝန်း(၅)

ပြည်နယ်/တိုင်း ဗဟိုဌာန၊ ကျေးရွာအုပ်စု ဦးကျော်စွာ

ကျေးရွာအမည်	ဆောင်ရွက်မည့် လုပ်ငန်းများ	အတိုင်းအတာ	ခန့်မှန်း ထိုက်ရိုက် အကျိုးခံစားခွင့် ရှိသူများ	အဆိုပြုတင်ပြသူ	စီမံကိန်းမှ ထည့်သွင်းမှု			စုစုပေါင်း
					စီမံကိန်းမှ ထည့်သွင်းမှု	ကျေးရွာမှ ထည့်သွင်းမှု	အခြားထည့်သွင်းမှု (ဖော်ပြပါ) ထည့်သွင်းငွေ   အမည်/အဖွဲ့	
ဦးကျော်စွာ (၁)	ပွားစွာပေး၊ ခွင်းခြင်း	၂၀၆၀'x၁၂'x၆"	၁၀၈၁	<input type="checkbox"/> ကျား <input type="checkbox"/> မ <input checked="" type="checkbox"/> ကျား+မ	၈၀၀၀၀၀၀	၂၁၇၆၃၀		
ဦးကျော်စွာ (၂)	ကျား၊ မာကြည့်ထိုက်	၄၆'x၂၆'x၁၂'	၁၇၆၁	<input type="checkbox"/> ကျား <input type="checkbox"/> မ <input checked="" type="checkbox"/> ကျား+မ	၁၀၀၀၀၀၀၀	၁၇၆၃၀		
ဦးကျော်စွာ (၃)	ပွားစွာပေး၊ ပျက်စီးခြင်း	၁၈၀'x၁၂'x၆"	၆၁၁	<input type="checkbox"/> ကျား <input type="checkbox"/> မ <input checked="" type="checkbox"/> ကျား+မ	၈၀၀၀၀၀၀၀	၁၆၈၆၁၅		
မြည်တော်သာ	ပျက်စီးခြင်း၊ ခွင်းခြင်း	၁၅၀'x၁၅'x၆"	၆၁၆	<input type="checkbox"/> ကျား <input type="checkbox"/> မ <input checked="" type="checkbox"/> ကျား+မ	၆၀၀၀၀၀၀၀	၆၁၅၇၁၀		
ပယ်ကန်	မီးတိုင်းခြင်း၊ ပွယ်တန်းခြင်း	၁၇၈၅	၄၂၀	<input type="checkbox"/> ကျား <input type="checkbox"/> မ <input checked="" type="checkbox"/> ကျား+မ	၅၀၀၀၀၀၀၀	၅၁၅၅၇၄		

မှတ်စု ကျေးရွာအုပ်စု စီမံကိန်းကော်မတီ ၂၅၅၅  
အမည် ဦးကျော်စွာ၊ လက်မှတ်

ရက်စွဲ ၂၀၂၁.၁၂.၂၀၁၆



ပထမအကြိမ် အသင်းအား ပွဲစာတမ်း

ဒုတိယနှစ်စက်ဝန်း

ရက်စွဲ - ၂၇.၁၂.၂၀၁၆

ကျေးဇူး - မီးရောင်ဖျားကျွမ်း

အုပ်စု - မီးရောင်ဖျား

- \* လူထုစည်းရုံးရေးမှူး ဒေါ်စေတင်းကြူပွ ပထမအကြိမ် စီမံကိန်းဗိမာ်ဆက် အသင်းအား အခမ်းအနားအစီအစဉ်များ ရေကြော့၍ အခမ်းအနားဝတ်ငွေပေးပို့ခဲ့သည်။
- \* ကျေးဇူးအုပ်ချုပ်ရေးမှူး ဦးသိန်းဌေးဦးနှင့် စီမံကိန်းလုပ်ငန်းများ လုပ်ဆောင်ရာတွင် ကျေးဇူးသူ/သားများ အားလုံးပူးပေါင်းပါဝင်ကြ၍ ပြောကြားခြင်းဖြင့် အဖွဲ့အစု စကားပြောကြားခဲ့ပါသည်။
- \* ဆက်လက်၍ လူထုစည်းရုံးရေးမှူး ဒေါ်စေတင်းကြူပွ ပထမအကြိမ် အသင်းအား ဖော်ပြချက်၊ စီမံကိန်းဖော်ပြချက်၊ လူထုဖော်ပြချက် ဆိုတာဘာလဲ စသည့် အကြောင်းအရာများကို ရှင်းလင်းပြောကြားခဲ့ပါသည်။
- \* ဆက်လက်၍ လူထုစည်းရုံးရေးမှူး ဒေါ်စေတင်းကြူပွ ရန်ပုံငွေစာရင်းပုံစံအား ရှင်းလင်းပြောကြားခဲ့ပါသည်။
- \* ဆက်လက်၍ စီမံကိန်းစက်ဝန်းအား ဆက်လက်ရှင်းလင်းခဲ့ပါသည်။
- \* ထို့နောက် ကျေးဇူးလူထုဖော်ပြချက်နှင့် စီမံကိန်းနှင့်သက်ဆိုင်သူများ၏ တာဝန်ဝတ္တရားများကို ရှင်းလင်းပြောကြားခဲ့ပါသည်။
- \* ဆက်လက်၍ လက်ထောက်နည်းပညာမှူး ဦးကျော်စိုးဝင်းမှ လုပ်ငန်းလည်ပတ်ထိန်းသိမ်းရေးဖော်ပြချက်ကို ရှင်းလင်းပြောကြားခဲ့ပါသည်။
- \* ဆက်လက်၍ လက်ထောက်နည်းပညာမှူး ဦးကျော်စိုးဝင်းမှ အကျုံးဝင်သော လုပ်ငန်းနှင့် အကျုံးမဝင်သော လုပ်ငန်းများ အကြောင်းကို ရှင်းလင်းပြောကြားခဲ့ပါသည်။
- \* ဆက်လက်၍ လက်ထောက်နည်းပညာမှူး ဦးကျော်စိုးဝင်းမှ သာသနာ့စာတမ်းရေးရာစာအုပ်ရေး အကြောင်းကို ရှင်းလင်းပြောကြားခဲ့ပါသည်။

\* ယုတ္တစည်းရုံးရေးမှူး ဒေါ်မေဝင်းကြူ မှ ကျား / မကျားကို ဂုဏ်ထူးပြု  
ပြုစုပေးခြင်း။

\* ကျေးဇူးတင်စာအား ဆောင်ရွက်၊ ရှောင်ရွက် အချက်များ ယုတ္တအား နားလည်  
သဘောပေါက်အောင် ယုတ္တစည်းရုံးရေးမှူး ဒေါ်မေဝင်းကြူ မှ ဂုဏ်ထူးပြု  
ပြုစုပေးခြင်း။

\* ကျေးဇူးတင်စာအား သဘောအတိုင်း ဆောင်ရွက်ပေးခြင်း၊ ဦးကျော်စိုးနှင့် ဒေါ်မွန်မွန်  
တို့အား ရွေးချယ်တင်မြှောက်ခြင်း။

\* ထို့နောက် ပထမနေ့အခမ်းအနား၊ အစီအစဉ် ဖြစ်ဆုံး၊ စကား၊ စကားပြော နောက်  
နေ့အစည်းအဝေးအား ကျေးဇူးတင်စာ ဖြစ် ဘက်ကျက်ပြုစုခြင်း၊  
ပြုစုပေးခြင်း။

- အစည်းအဝေးကျင်းပသည့် နေ့ရက် - ၂၈.၁၂.၂၀၁၆
- အစည်းအဝေးကျင်းပသည့် အချိန် - နေ့လယ် (၁) နာရီ
- အစည်းအဝေးကျင်းပသည့် နေရာ - စာသင်ကျောင်း
- အစည်းအဝေး ဖြုလုပ်သူ - ဦးကျော်စိုးဝင်း ၊ ဒေါ်မေဝင်း၊ ဩ
- အစည်းအဝေး တက်ရောက်သူ - ကျေးဇူးဗုဒ္ဓ
- အစည်းအဝေး ရည်ရွယ်ချက် - ယူဗွန်ဆန်းစစ်မှုများ ဖြုလုပ်ရန် ၊

ကျေးဇူးဖွံ့ဖြိုးတိုးတက်ရေးအစီအစဉ်ရေးဆွဲခြင်းနှင့် ကျေးဇူးစီမံကိန်း အထောက်အကူပြုကော်မတီဖွဲ့စည်းရန်။

အခမ်းအနား အစီအစဉ် (၁)။

“ ယူဗွန်ဆန်းစစ်ရေးဗဟိုဌာန ဒေါ်မေဝင်း၊ ဩ၊ ဗုဒ္ဓအစည်းအဝေးပထမနေ့ အစီအစဉ်များကို ကျေးဇူးဗုဒ္ဓနှင့် ဖြုလုပ်ဆွေးနွေးခဲ့ပါသည်။ ”

အခမ်းအနား အစီအစဉ် (၂)။

“ ယူဗွန်ဆန်းစစ်ရေးဗဟိုဌာနကို ယူဗွန်ဆန်းစစ်ရေးဗဟိုဌာန ဒေါ်မေဝင်း၊ ဩ၊ ဗုဒ္ဓအစည်းအဝေးနှင့် ပူးပေါင်းဆောင်ရွက်၍ တစ်ခုချင်းစီကို သုံးသပ်စာဖြေခဲ့သည်။ ”  
 (၁) ကျေးဇူးဗုဒ္ဓ၊ (၂) ယူဗွန်ဆန်းစစ်ရေးအဖွဲ့အဖြစ်ပြုခြင်း  
 (၃) ကျေးဇူးဗုဒ္ဓ၊ (၄) အဖွဲ့အစည်းချိတ်ဆက်ပြုစေရန်၊ (၅) ကျေးဇူးဗုဒ္ဓ၊ (၆) ယူဗွန်ဆန်းစစ်ရေးဗဟိုဌာန၊ (၇) ကျေးဇူးဗုဒ္ဓ၊ အဖွဲ့အစည်းဖွဲ့စည်းခြင်း၊  
 ထိန်းချုပ်မှုပုံစံဖွဲ့စည်းခြင်းပါသည်။ ”

အခမ်းအနား အစီအစဉ် (၃)။

“ ကျေးဇူးဖွံ့ဖြိုးတိုးတက်ရေးအစီအစဉ်ရေးဆွဲရာတွင် စည်းရုံးရေးဗဟိုဌာနများမှ ကျေးဇူးဗုဒ္ဓနှင့် ပူးပေါင်းဆောင်ရွက်ရန် ကျေးဇူးဗုဒ္ဓ အမျိုးသား၊ အမျိုးသမီးတို့၏ အခက်အခဲများကို ”

ဧည့်သည်များ၊ ဧည့်သည်များ၊ ဧည့်သည်များ၊ ဧည့်သည်များ ပြသနာသည်ပင်  
 ရှေးဆွမ်းကျွမ်းကျွမ်းကျွမ်းကျွမ်း လိုအပ်ချက် (၅) နှစ်ခွဲ  
 လုပ်ငန်းများ ဧည့်သည်များ ဧည့်သည်များ

ယာယီ

- စတင်ကျွမ်းကျွမ်းကျွမ်းကျွမ်း

ဒုတိယ

- အင်အားစွမ်းစွမ်းစွမ်းစွမ်း

တတိယ

- စတင်ကျွမ်းကျွမ်းကျွမ်းကျွမ်း

စတင်

- စတင်ကျွမ်းကျွမ်းကျွမ်းကျွမ်း

ပဉ္စမ

- ဆိုလာ ဧည့်သည်များ

အခမ်းအနားအစီအစဉ် (၄) "

" ကျေးဇူးပြုပြီးတိုင်း စတင်ကျွမ်းကျွမ်းကျွမ်း အထောက်အကူ

ကော်မတီဖွဲ့စည်းခြင်းနှင့် စတင်ကျွမ်းကျွမ်းကျွမ်း

လုပ်ငန်းများ စတင်ကျွမ်းကျွမ်းကျွမ်းကျွမ်း

စတင်ကျွမ်းကျွမ်းကျွမ်းကျွမ်း

ကို စတင်ကျွမ်းကျွမ်းကျွမ်းကျွမ်း

စတင်ကျွမ်းကျွမ်းကျွမ်းကျွမ်း

အခမ်းအနားအစီအစဉ် (၅) "

" လူမှုဗဟိုပြုစီမံကိန်း ဒုတိယစက်ဝန်း

ဖော်ပြချက်အစည်းအဝေး ဒုတိယစက်ဝန်း

အစည်းအဝေးများ ပြီးဆုံးကြောင်း ကြေငြာခဲ့ပါသည်။ "

စီမံကိန်း ဖော်ပြချက် ဒုတိယစက်ဝန်း အစီအစဉ်များ ( ၄ ) နှစ်ခွဲ

ပြီးဆုံးခဲ့ပါသည်။ "

ကဏ္ဍအလိုက် အခက်အခဲမှတ်တမ်း

ကဏ္ဍအလိုက် ဦးစားပေးဖွံ့ဖြိုးရေးလုပ်ငန်းစဉ်များ

	စဉ်	လုပ်ငန်း	အဆိုပြုသူ	လ/နှစ်	လုပ်ဆောင်မည့်သူ	ပြင်ပမှထောက်ပံ့ပေးသူ
အခြေခံအဆောက်အအုံ	၁	ဖွဲ့စည်းထွန်းကားခြင်း	ကျား၊ မ		ကျေးဇူးဗဟို	
	၂	ဘက်ခိုက်ခန်းမဆောင်	ကျား၊ မ		ကျေးဇူးဗဟို	
	၃	စာသင်ကျောင်းဆောင်တိုးချဲ့ခြင်း	ကျား		ကျေးဇူးဗဟို	
	၄	ကျေးဇူးစာကြည့်တိုက်	မ		ကျေးဇူးဗဟို	
	၅	ဆိုင်ရာဇာလမ်းရေး	ကျား၊ မ		ကျေးဇူးဗဟို	
အသက်မွေးဝမ်းကြောင်း/စိုက်ပျိုးရေး	၁	စိုက်ပျိုးရေး နည်းပညာသင်တန်း	ကျား၊ မ		၂	
	၂	ဆေးပန်းထိုးသင်တန်း	မ		၂	
	၃	စက်ချယ်သင်တန်း	မ		၂	
	၄	မွေးမြူရေးသင်တန်း	ကျား၊ မ		၂	
	၅	ကျွန်မျှော့သင်တန်း	ကျား၊ မ		၂	
ကျန်းမာရေးနှင့် အာဟာရ	၁					
	၂					
	၃					
	၄					
	၅					
ပညာရေး	၁					
	၂					
	၃					
	၄					
	၅					
အခြား	၁					
	၂					
	၃					