

ပြည်ထောင်စုသမ္မတမြန်မာနိုင်ငံတော်အစိုးရ
စိုက်ပျိုးရေး၊ မွေမြူရေးနှင့်ဆည်မြောင်းဝန်ကြီးဌာန
ကျေးလက်ဒေသဖွံ့ဖြိုးတိုးတက်ရေးဦးစီးဌာန
ညောင်ဦးမြို့နယ်



လူထုဗဟိုပြုစီမံကိန်း

National Community Driven Development Project
(NCDDP)



ကျေးရွာဖွံ့ဖြိုးရေးအစီအစဉ်

Village Development Plan (VDP)

မီးလောင်ဖျားအုပ်စု၊ လယ်ကန်ကျေးရွာ

မာတိကာ

၁။ မြို့နယ်မြေပုံ

၂။ ကျေးရွာမြေပုံ(တည်နေရာ)

၃။ အုပ်စုတွင်ပါဝင်သောကျေးရွာများစာရင်း

၄။ ကျေးရွာအခြေခံအချက်အလက်များ(ကျေးရွာသမိုင်းကြောင်း)

၅။ လူထုပူးပေါင်းပါဝင်သော လူမှုဆန်းစစ်ခြင်းနှင့် အကဲဖြတ်ခြင်းလုပ်ငန်းစဉ် (PSA/PRA) အကျဉ်းချုပ်

၆။ ကျေးရွာဖွံ့ဖြိုးရေးအစီအစဉ်အတွက်အသုံးပြုခဲ့သော PRA tools များနှင့် တစ်ခုချင်းစီအတွက် သုံးသပ်ချက်များ

၇။ ကော်မတီဝင်များရွေးချယ်ခြင်းနှင့်ကျေးရွာဖွံ့ဖြိုးရေးအစီအစဉ်ဆောင်ရွက်မှုမှတ်တမ်းခါတ်ပုံများ

၈။ ကျေးရွာအချက်အလက်(ပုံစံ-၁)

၉။ စီမံကိန်းစက်ဝန်းအချိန်ဇယား(ပုံစံ-၂)

၁၀။ ကျေးရွာဖွံ့ဖြိုးရေးဦးစားပေးအစီအစဉ်(ပုံစံ-၃)

၁၁။ ကျေးရွာအုပ်စုစီမံကိန်းလုပ်ငန်းခွဲရွေးချယ်ခြင်း(ပုံစံ-၄)

၁၂။ အစည်းအဝေးမှတ်တမ်းများ

၁၃။ ကဏ္ဍအလိုက်ဦးစားပေးဖွံ့ဖြိုးရေးလုပ်ငန်းစဉ်များ

ညောင်ဦးမြို့နယ်လူထုပဟိုပြု စီမံကိန်း



ပခုက္ကူမြို့နယ်

တောင်သာမြို့နယ်

ကျောက်ပန်းတောင်းမြို့နယ်

ချောက်မြို့နယ်

பெரியவாங்கு

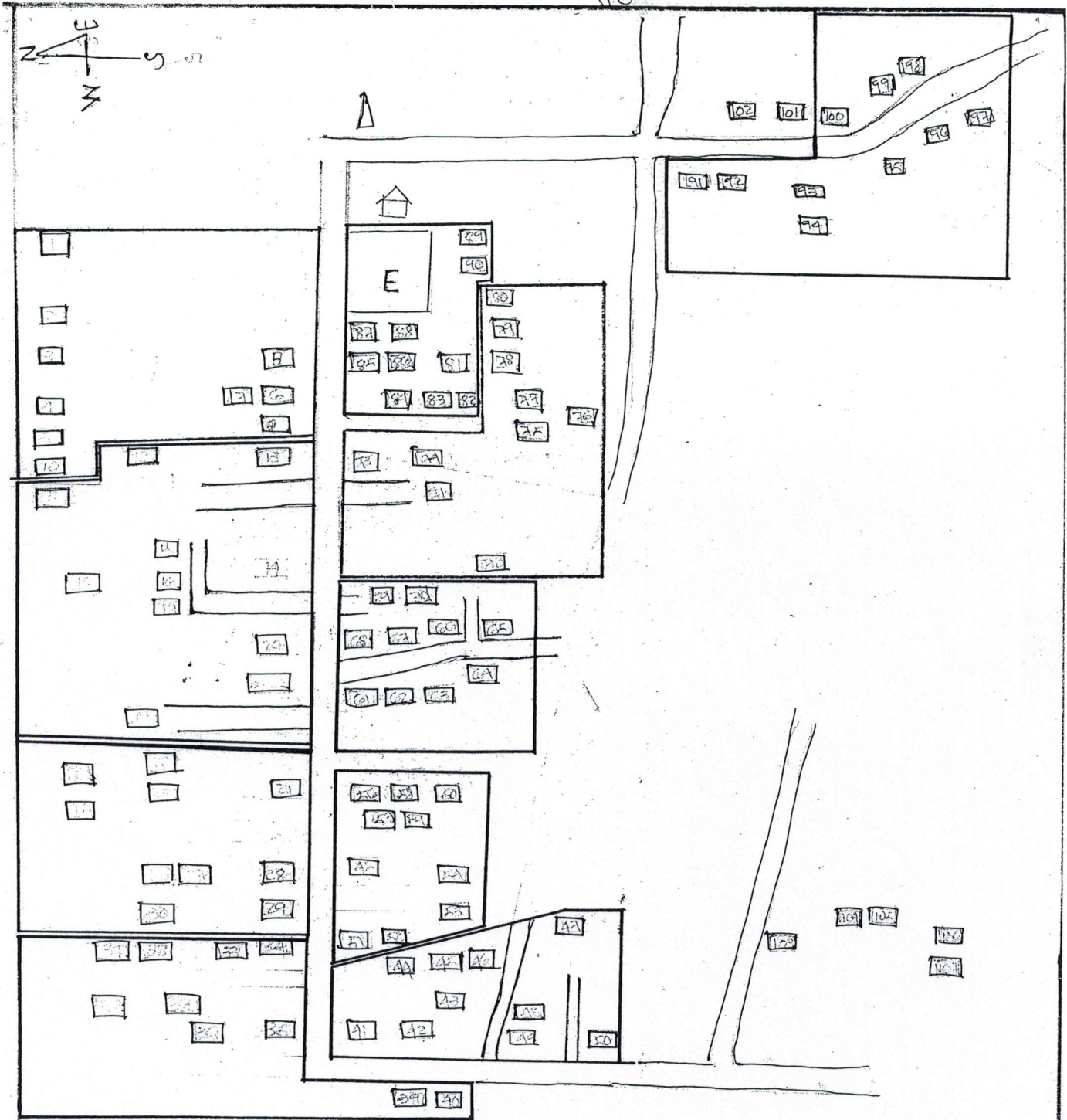

பெரியவாங்கு
 பெரியவாங்கு
 பெரியவாங்கு
 பெரியவாங்கு
 பெரியவாங்கு

- பெரியவாங்கு
- பெரியவாங்கு
 - பெரியவாங்கு
 - பெரியவாங்கு
 - பெரியவாங்கு
 - பெரியவாங்கு

ကျေးဇူး - လယ်ကန်

အုပ်စု - မီးရောင်များ

ပုဂ္ဂိုလ်များ အခြေအနေ နှင့် သဘာဝအင်အား အဖြစ်ပြခြင်း

သုံးသပ်ချက်

လယ်ကန် ပုဂ္ဂိုလ်များ အခြေအနေ နှင့် သဘာဝအင်အား အဖြစ်ပြခြင်း
ကျေးဇူးဖြစ်သည်။ ပုဂ္ဂိုလ်များ၏ (LRA Tools) တွင် တစ်ခု အပါအဝင်
ဖြစ်သည်။

ပုဂ္ဂိုလ်များ အခြေအနေ နှင့် သဘာဝအင်အား အဖြစ်ပြခြင်း ကျေးဇူး နားဖြင့်

- ပုဂ္ဂိုလ်များ အင်အားအဖြစ်များ ပကတိ အခြေအနေများကို ဖြစ်နိုင်ခြင်း
- ကျေးဇူး၏ လိုအပ်ချက်များကို ဂွမ်းလင်းစွာ ဖြစ်စေနိုင်ခြင်း
- ကျေးဇူး ဖွံ့ဖြိုးရေး လုပ်ငန်းများကို လုပ်ဆောင်နိုင်ခြင်း၊ စသည်ဖြင့်
ကျေးဇူး၏ ဖွံ့ဖြိုးမှုများ အထောက်အကူ ဖြစ်စေနိုင်ခြင်း၊
သုံးသပ်ဆွေးနွေး ခဲ့ပါသည်။

မီးပောင်ဖျားဆုပ်ရင် ကျေးဇူးများ စာရင်း

စဉ်	ကျေးဇူး ဆုပ်ရင်အမည်	ကျေးဇူးအမည်
၁-	မီးပောင်ဖျား	မီးပောင်ဖျားခြောက်
		မီးပောင်ဖျားတောင် + ခွာဆစ်
		ဖြည့်တော်စာ
		လယ်ကန်
		မီးပောင်ဖျားကျွန်းငယ်ယူကွဲကျွန်း

ကျေးရွာအုပ်စုတွင်ပါဝင်သော ကျေးရွာများစာရင်း

စဉ်	အုပ်စုအမည်	ကျေးရွာအမည်	အိမ်ထောင်စု	လူဦးရေ		
				ကျား	မ	ပေါင်း
၁	မီးလောင်ဖျား	မီးလောင်ဖျား(တောင်)	၃၉၆	၄၇၃	၆၀၈	၁၀၈၁
၂	မီးလောင်ဖျား	မီးလောင်ဖျား(မြောက်)	၄၆၀	၈၃၈	၉၂၃	၁၇၆၁
၃	မီးလောင်ဖျား	မီးလောင်ဖျားကျွန်း	၁၅၆	၂၈၉	၃၂၂	၆၁၁
၄	မီးလောင်ဖျား	လယ်ကန်	၁၀၇	၂၀၄	၂၁၆	၄၂၀
၅	မီးလောင်ဖျား	ပြည်တော်သာ	၁၄၀	၂၉၄	၃၂၅	၆၁၉
				စုစုပေါင်းလူဦးရေ		၄၄၉၂

စနစ်ဆိုင်ရာ အချက်အလက်များ

လုပ်ငန်းစဉ်များ

စဉ်	ခုနှစ်	အကြောင်းအရာ	အကျဉ်းချုပ်	အခြေအနေအထား
၁။	၁၉၆၅	ပထမဆုံးအကြိမ်	ပထမဆုံးအကြိမ်	ပထမဆုံးအကြိမ်
၂။	၁၉၆၈	ပထမဆုံးအကြိမ်	ပထမဆုံးအကြိမ်	ပထမဆုံးအကြိမ်
၃။	၂၀၁၄	ပထမဆုံးအကြိမ်	ပထမဆုံးအကြိမ်	ပထမဆုံးအကြိမ်
၄။	၁၉၇၀	ပထမဆုံးအကြိမ်	ပထမဆုံးအကြိမ်	ပထမဆုံးအကြိမ်
၅။	၂၀၁၄	ပထမဆုံးအကြိမ်	ပထမဆုံးအကြိမ်	ပထမဆုံးအကြိမ်
၆။	၂၀၁၆	ပထမဆုံးအကြိမ်	ပထမဆုံးအကြိမ်	ပထမဆုံးအကြိမ်
၇။	၂၀၁၄	ပထမဆုံးအကြိမ်	ပထမဆုံးအကြိမ်	ပထမဆုံးအကြိမ်

လယ်ကန်ကျေးရွာ ဘမိုင်းအကျဉ်း

လယ်ကန်ကျေးရွာ ဘမိုင်းအကျဉ်းကို ဖော်ပြရမည်ဆိုလျှင် -

အာခို ၁၀၄၄-၇၇ ပုဂံပြည်ကို အစောင့်ဂုဏ်မင်းကြီး ချိတ်တော် မူစဉ် ယထုံပြည်မှ ဂြိုဟ်အရဟံသည် ပုဂံပြည်သို့ ကြွလာ၍ စေတနာတော်အရ ဝတ်စုံအင်္ကျီဖြင့် ချီရက်ခဲ့ပါသည်။ အစောင့်ဂုဏ်မင်းနှင့် ပုဂံပြည်သူ့ပြည်သားများသည် ဘုရားစစ် ဘုရားမှန် တရားစစ် တရားမှန် သံဃာစစ် သံဃာမှန် ကို တွေ့ရှိပြီး ယခင်က ဖြစ်ခဲ့သော အကျဉ်းကြီးဂုဏ်မင်းများကို အစောင့်ဂုဏ်မင်းသည် ထိုက်ထုတ်ခဲ့ရာ အကျဉ်းကြီးဂုဏ်မင်းတစ်ထောင်ခန့်သည် အလယ်ကန်ကျေးရွာ၏ အရှေ့ဘက် အရပ်အဝန်းတွင် ပုန်းအောင်းခဲ့လျှင် ဂုဏ်မင်းကို ဂြိုဟ်တစ်ထောင်ကုန်းဟု အမည်တွင်ခဲ့ပါသည်။ အချိန်ကာလ ရွှေပျားလာသောအခါ ဂုဏ်မင်းကုန်းဟု ခေါ်ဆိုပြီး ယခုထက်တိုင် ထင်ရှားရှိပါသည်။

အစောင့်ဂုဏ်မင်း၏ တပ်များသည် အကျဉ်းကြီးဂုဏ်မင်းများကို ထိုက်ထုတ် ခြိမ်းခြောက်ခဲ့ရာ ရေအာဟာရဖြင့် ရေကန်များ ကန်ပျက်စီးမှုကို တွေ့ရှိပြီး ဂုဏ်မင်းကုန်း တွင် အလယ်ကန်တွင် ရေကို တွေ့ရှိခဲ့ပါသည်။ ကန်၏အနီးအနားတွင် ဗုဒ္ဓတော် တံတား၊ ယဝအိမ်၊ ယဝအိမ် ဗုဒ္ဓတော်တံတား အိမ်များကို တွေ့ရှိခဲ့သော အလယ်ကန်ကို အစွဲပြု၍ အလယ်ကန်ရွာဟု အမည်တွင်ခဲ့ပါသည်။ အချိန်ကာလ ရွှေပျားလာသောအခါ အလယ်ကန်ရွာမှာ လယ်ကန်ရွာဟု ယခုထက် တိုင် ထင်ရှားပျက်ရှိပါသည်။

ယခုအခါ လယ်ကန်ရွာ၏ တည်နေပုံမှာ လျှောက်၊ လျှောက်၊ ကြီးကြီး၊ ကြီးကြီး၊ ကြီးကြီး ဖြစ်လာခဲ့ရာ ရွှေစန်းကျည်းကျောင်း ၏ အရှေ့ဘက် ဘမိုင်း(၄၀)မီတာခန့်အကွာတွင် တည်ရှိပါသည်။ လယ်ကန်ကျေးရွာ၏ ဗုဒ္ဓအိမ်ခြေမှာ ယဝအိမ်၊ ဗုဒ္ဓတော်တံတား၊ (၄၀၀)ခန့်ရှိပြီး ရွာလယ်တွင် စက်ရေတွင်း တစ်ထောင်ရှိပါသည်။

ဣဒ် အရှေ့ဘက်တွင် မူလတန်းကျောင်း တစ်ကျောင်းရှိပြီး ကျောင်းသားဦးရေ
၂၆၀၂ ခန့် ရှိပါသည်။ မူလတန်းကျောင်း၏ အရှေ့ဘက်တွင် ဘုန်းတော်ကြီးကျောင်း
တစ်ကျောင်းနှင့် ဘုရားထုတ်အုံရှိပြီး ထိုဘက်တွင် ရောက်သည့် လမ်းအတိုင်း
ရောက်ရှိပါသည်။

ယခုအခါတွင် ကမ္ဘာ့အထက်တွင် ကျွန်ုပ်တို့အား ပုထိုးပျက်ပြုစီမံကိန်းမှ
လက်ဆွဲပြီး ရေအလုံလောက်သာမက ဝန်ရေတွင်းသို့ ရေပေးရန် စီစဉ်ဆောင်ရွက်
ပေးပါသည်။ လုပ်ကိုင်ကျေးဇူးတင် ယခင်အကျဉ်း ကို ဖော်ပြပါသည်။

လူထုပေါင်းဆုံပါဝင်သော လူမှုဆန်းစစ်ခြင်းနှင့် အားပြတ်ခြင်းလုပ်ငန်းစဉ်

(CP3A / PRA) အကျဉ်းချုပ် ဇယား **လယ်ကျွန်း**

စဉ်	အကြောင်းအရာ	ရက်စွဲ	ဦးတည်ချက်	တက်ရောက်သူ			အဓိကဆွေးနွေးချက်
				ကျား	မ	ပေါင်း	
၁။	ကျေးရွာလူမှု ရေးကြေညာပုံ အတတ်ပြခြင်း (social map Resource map)	၂၀၁၅.၂၀၁၆	ကျေးရွာသူ ကျေးရွာသားများ ကော်မတီဝင်များ	၂၉	၁၅	၄၄	ကျေးရွာပျက်စီးခြင်း အတွင်းရှိ အိမ်ခြေ၊ လယ် ခြေ စိုက်ခင်း၊ ဘဏ္ဍာ ပုထိုးများစသောကျေးရွာ ၏ စက်မှုအခြေအနေအထား ပိုင်ဆိုင်မှု၊ အခြေအနေ များကိုရှာဖွေဆွဲဖော်ထုတ် ပါသည်။
၂။	ရာသီဥတုပြောင်း လဲမှုစံနှုန်း (Seasonal Calendar)	၂၀၁၅.၂၀၁၆	ကျေးရွာသူ ကျေးရွာသားများ ကော်မတီဝင်များ	၃၀	၁၂	၄၂	ရာသီဥတုပြောင်းလဲမှု များ လယ်ယာလုပ်ငန်း များ၊ မွေးမြူရေး လုပ်ငန်းများ၊ ဝမ်းစာဖူလုံမှုနှင့် ပွဲတော်များ
၃။	ကျေးရွာ၏ ဦးစားပေး အစီအစဉ် ဇယား (Metric Ranking)	၂၀၁၅.၂၀၁၆	အမျိုးသားအုပ်စု အမျိုးသမီးအုပ်စု	၅၉	၂၇	၈၆	ကျေးရွာသူကျေးရွာသား များ၏ ကျေးရွာအတွက် အဓိကလိုအပ်သော စီမံခန့်ခွဲမှု လုပ်ငန်းများကို ညွှန်ကြား တိုင်ပင်ဆွေးနွေးဆွဲဖော် နှစ်စဉ်

လူတိုင်းပေါင်းစုံပါဝင်သော လူမှုဆန်းစစ်ခြင်းနှင့် အားဖြတ်ခြင်းလုပ်ငန်းစဉ်

CP3A / PRA) အကျဉ်းချုပ် ဇယား **လယ်ကန်**

စဉ်	အကြောင်းအရာ	ရက်စွဲ	ဦးတည်အုပ်စု	တက်ရောက်သူ			အဓိကဆွေးနွေးချက်
				ကျား	မ	ပေါင်း	
၄။	အဖွဲ့အစည်း ချိတ်ဆက်ပုံ (Venn Diagram)	၂၀.၅.၂၀၁၆	ကျေးရွာသူ ကျေးရွာသားများ ကော်မတီဝင်များ ကျေးရွာအုပ်စု ရေးအဖွဲ့ဝင်များ	၂၉	၅၅	၆၄	ကျေးရွာအတွင်းတွင် ရှိနေသော လူမှုအဖွဲ့အစည်းများ နှင့် ကျေးရွာ လူထုအကြား ချိတ်ဆက်နေမှုကို ထိခတ်သည့် အခြေအနေအထားကို ဖော်ထုတ်နိုင်ခဲ့သည်။
၅။	လူမှုစီးပွား အဆင့်သတ်မှတ်ခြင်း (Wealth Ranking)	၂၀.၅.၂၀၁၆	ချွမ်းသာ၊ အပယ်အပတ်၊ ခွမ်းပါး	၅၉	၂၇	၈၆	ကျေးရွာအတွင်း ရှိ လူမှုအဖွဲ့အစည်းများ ပစ္စည်းပစ္စာ၊ အခြေအနေအထားနှင့် ပတ်သက်၍ အဆင့်သတ်မှတ်ခြင်း၊ ကျေးရွာအတွင်း လိုအပ်မှုနှင့် ပတ်သက်၍ အခြေအနေအထားကို ထည့်သွင်းစဉ်းစားနိုင်ရန် စဉ်းစားကြသည်။
၆။	ဖိနပ်ကိုင် ကွန်ပက် (Spider web)	၂၀.၅.၂၀၁၆	ကျေးရွာသူ၊ ကျေးရွာသားများ၊ အမျိုးသားအုပ်စု၊ အမျိုးသမီးအုပ်စု	၃၀	၁၂	၄၂	အမျိုးသား နှင့် အမျိုးသမီးများအကြား အလုပ်အကိုင်အဖွဲ့အစည်း၊ အဖွဲ့ဝင်တိုင်း၏ အရေးအရာများကို ထည့်သွင်းစဉ်းစားခြင်းဖြင့် အထောက်အကူပြုနိုင်မည်ကို တွေ့ရှိရသည်။

ပြဿနာသစ်ပင်

ကျေးဇူး - လယ်ကန်

အုပ်စု - မိုးတောင်စွန်း

၂၀၁၅-၂၀၁၆

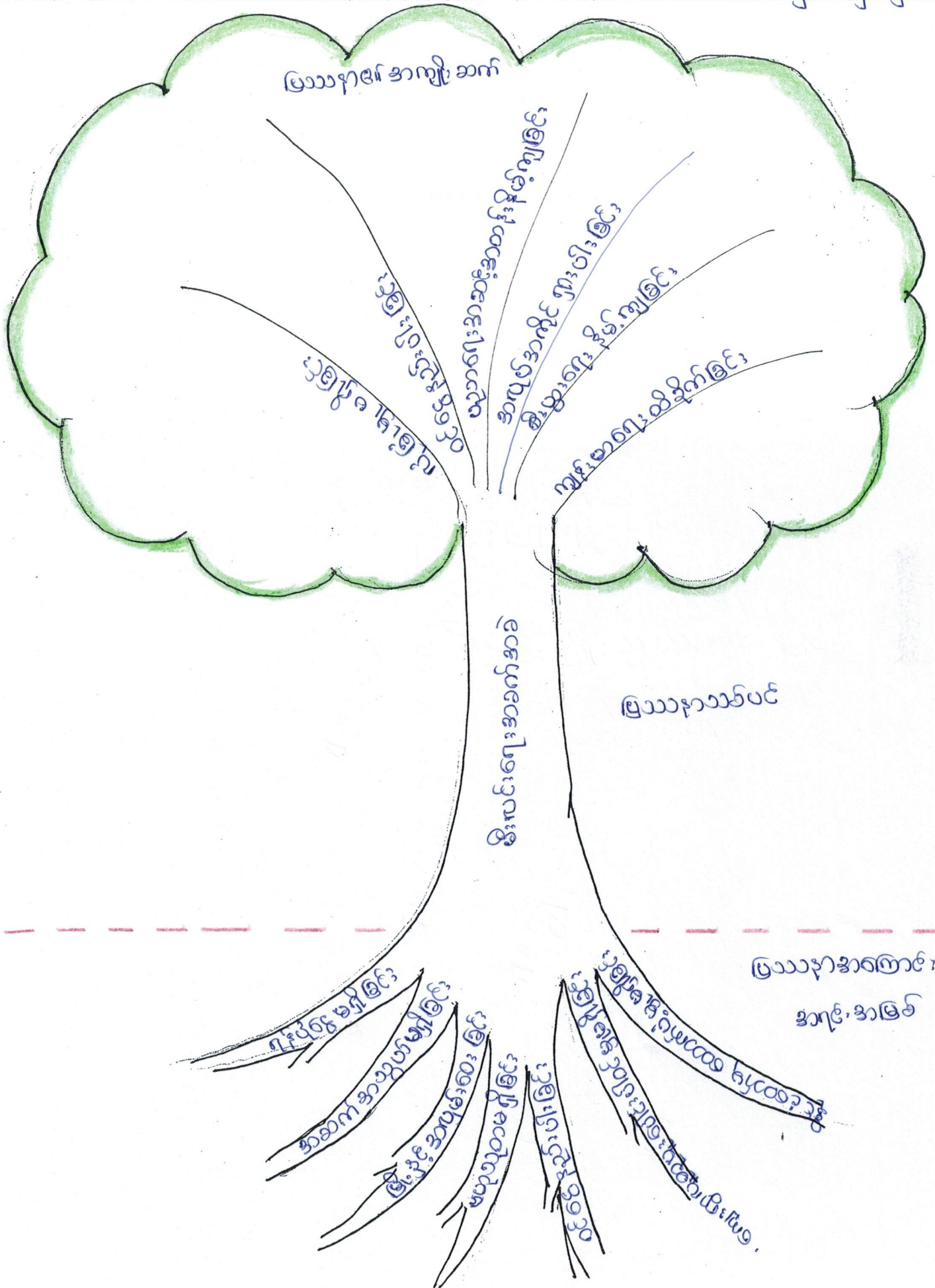

ပြဿနာအကြောင်း
အကြောင်းရင်း

ကုသိခွင်ပြ ဗြဟ္မစိန်

အုပ်စု - မိုးရေစက်ဖျား
ကျေးဇူး - လယ်ကန်

ဆွေးနွေးခြင်းနှင့်ဆန်းစစ်ခြင်း

လယ်ယာစိုက်ပျိုးခြင်းလုပ်ငန်းကို အဓိကလုပ်ကိုင်ပါသည်။

လယ်ယာလုပ်ငန်းမှအပ ကျွန်ုပ်တို့လုပ်ငန်းများ ဝင်ငွေမလုံလောက်မဖြစ်ပါ။
ကုသိခွင်ဖောက်ပြန်ခြင်း၊ မိုးရေဝယ်ယူမှုမပြုခြင်း၊ ရေကြီးခြင်းတို့ကြောင့်
သီးနှံရရှိမှုနည်းပါးပါသည်။ တင်းဆွဲ၊ ဝါခေါင်၊ တပို့တွဲ၊ တပေါင်းလများ
တွင် အားလပ်ပါသည်။ ဝင်ငွေမလုံလောက်ချိန်တွင် ဗန်းဂုံ၊ လက်သမား
လုပ်ငန်းကို အနည်းကျလုပ်ကိုင်လေ့ရှိပါသည်။ အမျိုးသမီးများသည်
အသက်မွေးဝမ်းကြောင်းကို သီးနှံများ စိုက်ပျိုးစိမ်းစိုက် လုပ်ကိုင်ကြသည်။
အမျိုးသားများနှင့် လုပ်အားခ တင်းတူ မရရှိပါ။ အမျိုးသမီးများ မှ
တာဝန်ယူမှုနှင့် ကျား၊မ ရေးရာ သိခြင်းပတ်သက်အောင် ပြောပြဆွေးနွေး
သည်။ တင်းတူသိမှုနှင့် သာတူသိမှု အကြောင်း ဆွေးနွေးသည်။

ကျား၊မ ကဏ္ဍပြပင့်ကူဒီဇင်

ကျေးဇူး - လယ်ကန်

ရက်စွဲ - ၂၀.၁၂.၂၀၁၆

အုပ်စု - မီးတောင်ဗျား

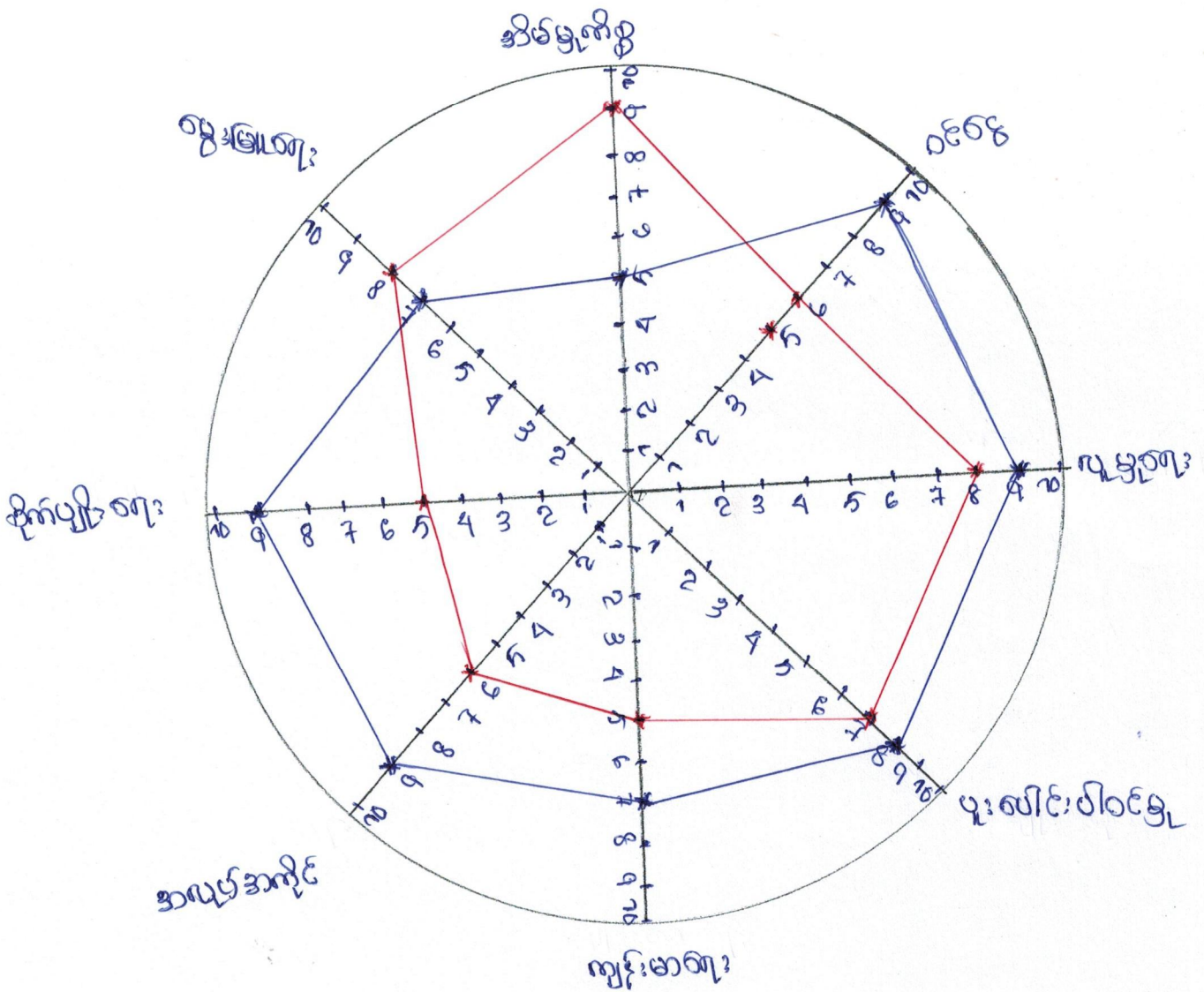

ကျား —————→

မ —————→

ဝါဝင်ဆွေးနွေးသူ - ကျေးဇူးဗုဒ္ဓ

ကျား၊မ ပင့်ကူအိမ်ပြု ပုံစံ

အုပ်စု - မီးတောင်ဖျား

ကျေးရွာ - လပင်ကန်

ဆွေးနွေးခြင်းနှင့်ဆန်းစစ်ခြင်း

အမျိုးသမီးများသည် ပုဒ်ပေါင်းပါဝင်မှု၊ စိုက်ပျိုးရေး၊ မွေးမြူရေး၊
ပညာတတ်မြောက်မှုတွင် အားနည်းနေသည်။ အိမ်တွင်း မြန်စွာ တွင်
အမျိုးသမီးများ အများဆုံး လုပ်ကိုင်ကြသည်။ ထိုသို့ လုပ်ကိုင်နေရာသည်
အတွက် အမျိုးသမီးများသည် ဝင်ငွေရှာဖွေခြင်းပါးသည်။ ပညာရေးအား
နည်းနေခြင်းကြောင့် မပြောရုံမဆိုရုံ စာမပြု ဖတ်ဆည်းဖွဲ့စည်းနေသည်။
ကျေးရွာတွင် အမျိုးသမီးသီးသန့် အသိပညာပေး ဆွေးနွေးပွဲများလုပ်ကိုင်
မဟုတ်တော့ပေ။ လုပ်အားခ တောင်းပေးခြင်း၊ ကျေးရွာ ဖွံ့ဖြိုးတိုးတက်ရေး
လုပ်ငန်းများ ဆောင်ရွက်ရာတွင် အမျိုးသမီးများအား လက်ထွဲခေါ်ခြင်းဖြင့်
ကူညီနိုင်သည်။

ကျား / မ ပိုင်ဆိုင် နှုတ်ဇယား

ကျေးဇူးတင်ပေးရန် အတွက် အကျေးဇူးတင်အောင် ဆက်ဆံပါ။

ကျေးဇူးတင်ပေးရန် အတွက် အကျေးဇူးတင်အောင် ဆက်ဆံပါ။

အရင်းအမြစ် သုံးစွဲ နှုတ် ဇယား	အရင်းအမြစ် ထိန်းချုပ် နှုတ် ဇယား						
<table border="1"> <tr> <td>ကျား</td> <td>မ</td> <td>ကျား/မ</td> </tr> </table>	ကျား	မ	ကျား/မ	<table border="1"> <tr> <td>မ</td> <td>မ</td> <td>ကျား/မ</td> </tr> </table>	မ	မ	ကျား/မ
ကျား	မ	ကျား/မ					
မ	မ	ကျား/မ					
ပုဆိုး	ပုဆိုး	ပုဆိုး					
ဖျည်း	ဖျည်း	ဖျည်း					
ခွေး/ကျား	ခွေး/ကျား	ခွေး/ကျား					
ခွေး/ကျား	ခွေး/ကျား	ခွေး/ကျား					
ဖုန်း	ဖုန်း	ဖုန်း					
ဖုန်း	ဖုန်း	ဖုန်း					
ဖုန်း	ဖုန်း	ဖုန်း					
ဖုန်း	ဖုန်း	ဖုန်း					
ဖုန်း	ဖုန်း	ဖုန်း					
ဖုန်း	ဖုန်း	ဖုန်း					
ဖုန်း	ဖုန်း	ဖုန်း					

ကျား၊ မ ပိုင်ဆိုင်မှုပြု ရယူအား

အုပ်စု - မီးရောင်ဖျား

ကျေးဇူး - လယ်ကန်

ဆွေးနွေးခြင်းနှင့် ဆန်းစစ်ခြင်း

ဇွန်၊ ဇူလိုင်၊ နွားဂြိုဟ်၊ တွန်တိုင်း တို့ကို အမျိုးသား များသုံးစွဲ၍ အမျိုးသား အမျိုးသမီးပါ ထိန်းချုပ်ပါသည်။ ကျောက်ပြင်၊ အပ်ချယ်စက်၊ ရွှေနားကပ်၊ ရွှေလက်ကောက် များကို အမျိုးသမီး များသုံးစွဲ၍ အမျိုးသား များကပါ ထိန်းချုပ် သည်။ ဗားဂေ၊ အိမ်၊ ပိုင်းခြံ၊ ကား၊ TV၊ ဆိုင်ကယ် တို့အား အမျိုးသား၊ အမျိုးသမီး သုံးစွဲ၍ မြေပြင်ခြင်း၊ ဆုံးဖြတ်ချက်ချခြင်း၊ ထိန်းချုပ်ခြင်းတို့ကို အမျိုးသားများက ပြုလုပ်သည်။ အမျိုးသမီး များအား ဆုံးဖြတ်ချက်ချခြင်း၊ အကောင်အထည်ဖော်ဆောင်ရွက်ခြင်းတို့တွင် အမျိုးသားများနှင့် တန်းတူအောင် ဆွေးနွေးခြင်းဖြင့် မစွဲလျား များ တန်းတူပိုင်ဆိုင်ကြောင်း သိရှိနိုင်ပါသည်။

အဖွဲ့အစည်း: ချိတ်ဆက်မှု

ကျေးဇူး - လုပ်ကိုင်

အုပ်စု - ဦးစားပေးမှု

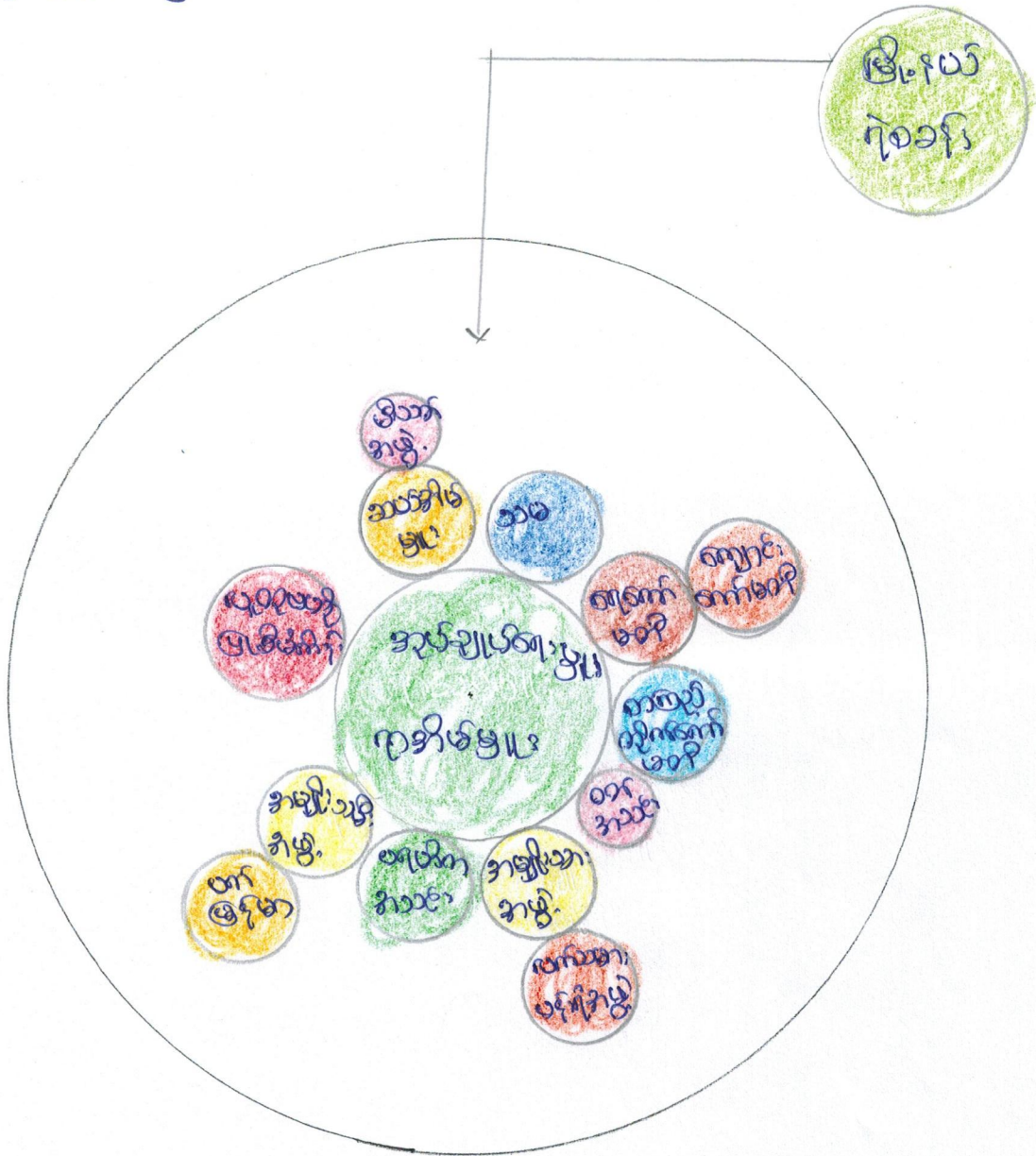

အဖွဲ့အစည်း၊ ချိတ်ဆက်မှုပုံစံ

အုပ်စု - မီးရောင်ဖျား
ကျေးဇူး - ယပင်ကန်

ဆွေးနွေးခြင်းနှင့် ဆန်းစစ်ခြင်း

ကျေးဇူးတင် ရာအိမ်မွေးသည် ကျေးဇူးအတွင်း အဖွဲ့အစည်းများနှင့် ဖွံ့ဖြိုးတိုးတက်ရေးလုပ်ငန်းများအား အဓိကဦးဆောင်လုပ်ကိုင်သည်။ ပရဟိတ အသင်း၊ ဝတ်အသင်းများသည် ကျေးဇူး၏ သာရေးနာရေး၊ ဘာသာရေးများကို အဓိက ပါဝင်သည်။ ပက်ဖြူစာ အဖွဲ့များသည်လည်း အမျိုးမျိုး အဖွဲ့များဖြစ်သည်။ မီးသတ်အဖွဲ့၊ ရေကန်ဖော်၊ ကျောင်းကန်ဖော် သည် ကျေးဇူး၏ မီးရောင်ဖျား၊ ရေအိမ်ရှင်များနှင့် ပညာတတ်မြောက်မှုတို့တွင် အဓိကပါဝင်သည်။

အုပ်ချုပ်ရေးမှူးရုံးအဖွဲ့သည် မြို့နယ်အုပ်ချုပ်ရေးမှူးရုံး၊ ရန်ကင်း၊ မြို့နယ်ပညာရေးမှူးရုံး၊ ကျေးလက်ဦးစီးဌာနများကို ဆက်သွယ်ဆောင်ရွက်သည်။ စာသင်ကျောင်းနှင့် ယက်ဆက်၍ အရေးပေါ် အခြေအနေများ ဖြစ်ပေါ်လာပါက သက်ဆိုင်ရာဌာနနှင့် ဆက်သွယ်ဆောင်ရွက်သည်။

පළමුවේ පිළිවිඳි කිහිපයක්

කොටස = 100%
 කොටස = 100%
 කොටස = 100%

අංකය	විස්තරය	ප්ලාන්: සාධක ප්ලාන්	විස්තරය	විස්තරය	විස්තරය
1	කොටස	කොටස	කොටස	කොටස	කොටස
2	කොටස	කොටස	කොටස	කොටස	කොටස
3	කොටස	කොටස	කොටස	කොටස	කොටස
4	කොටස	කොටස	කොටස	කොටස	කොටස
5	කොටස	කොටස	කොටස	කොටස	කොටස
6	කොටස	කොටස	කොටස	කොටස	කොටස

ညွှန်ကြားမှု ဦးစီးဌာန၊ ဝန်ကြီးရုံး၊ ဝန်ကြီးဌာန၊ ဝန်ကြီးရုံး၊ ဝန်ကြီးရုံး

အုပ်စု - မိုးပေါက်ဖျား

ကျေးရွာ -

ကျေးရွာအုပ်စု၊ နယ်လှည့်အဖွဲ့အစည်း

ကျေးရွာတွင် နွမ်းပါးသော အိမ်ထောင်စု (၃၀) အိမ်ထောင်စု ရှိပါသည်။
အင်းဂါနွမ်းပါးရသည့် အကြောင်းရင်းမှာ ရေအား၊ ကျွဲအား၊ လုပ်ငန်းများသာ
လုပ်ဆောင်ရသောကြောင့် ပုံမှန်ဝင်ငွေမရှိခြင်း၊ ကလေးများအား ကျောင်းမထား
နိုင်ခြင်း၊ အစီအစဉ်ရေးဆွဲရာတွင် အင်းဂါနွမ်းပါးသူများ၏ အားလပ်ချိန်တွင်
အစီအစဉ်ရေးဆွဲပြီး သူတို့တင်ပြသော လိုအပ်ချက်များကို အလေးထားဆည်းပူး
ပေးသင့်သည်။ လမ်းဖောက်လုပ်ခြင်း၊ လုပ်ငန်းကြောင့် လုပ်အားခရရှိပြီး
ဝင်ငွေရသောမည်။ စာပေစာတမ်း၊ မြေတူးဖော်ခြင်းကြောင့် ကျောင်းထားများ
အန္တရာယ်ကင်းစေရန် လိုအပ်ပါသည်။

ကော်မတီဝင်များရွေးချယ်ခြင်းနှင့် ကျေးရွာဖွံ့ဖြိုးရေးအစီအစဉ် ဆောင်ရွက်မှုမှတ်တမ်း



ပုံစံ - ၈ - ၁ ကျေးရွာအခြေခံအချက်အလက်များ (Form PC 1)

လမ်းညွှန်ချက်၊ ကျေးရွာအခြေခံအချက်အလက်များကို ဖေ့ဘွတ်စ်ပေါ်တွင် မြေပုံအရင်းအမြစ်များကို စီမံကိန်း ဖြစ်ထောင်စည်းပေးမည်ဟု မိန့်ကြားခဲ့ပြီး ဖြစ်သည်။ ဤအချက်အလက်များကို စီမံကိန်း ဖြစ်ထောင်စည်းပေးမည်ဟု မိန့်ကြားခဲ့ပြီး ဖြစ်သည်။ ဤအချက်အလက်များကို စီမံကိန်း ဖြစ်ထောင်စည်းပေးမည်ဟု မိန့်ကြားခဲ့ပြီး ဖြစ်သည်။ ဤအချက်အလက်များကို စီမံကိန်း ဖြစ်ထောင်စည်းပေးမည်ဟု မိန့်ကြားခဲ့ပြီး ဖြစ်သည်။

ကျေးရွာအုပ်ချုပ်ရေးမှူး အမည် ဦးစိုးသန်း	ကျေးရွာအုပ်ချုပ်ရေးမှူး၏ ဖုန်းနံပါတ် ၀၅-၂၅၇ ၈၇၅၂၄၂, ၇၈၄၅၂၅၀၄	လူထုစည်းရုံးရေးမှူး၏ အမည် ဒေါ်စေတီ
ပြည်နယ်၊ တိုင်းဒေသကြီး၊ မြို့နယ် ဗဟိုမြို့နယ်	ကျေးရွာအုပ်စု ဦးစောမြို့နယ်	ကျေးရွာအုပ်စု ဦးစောမြို့နယ်

က။ လူဦးရေ

လူမျိုးစု	အိမ်ထောင်စုအရေအတွက်	ကိုးကွယ်သည့်ဘာသာ	အိမ်ထောင်စုအရေအတွက်
လူမျိုးစု (၁) ---ဗမာ---	၁၀၇	ဘာသာ (၁) ---ဗုဒ္ဓ---	၁၀၇
လူမျိုးစု (၂) -----		ဘာသာ (၂) -----	
လူမျိုးစု (၃) -----		ဘာသာ (၃) -----	
လူမျိုးစုရော -----		ဘာသာရော -----	
	အရေအတွက်		
မသန်စွမ်းသူများ	၄		
သက်ကြီးရွယ်အိုများ (၆၅ နှစ် နှင့် အထက်)	၂၅		
စစ်ဘေးရှောင်			

	အမျိုးသား (အရေအတွက်)	အမျိုးသမီး (အရေအတွက်)
လူဦးရေ		
လူမျိုးစု (၁) ---ဗမာ---	၂၀၄	၂၅၆
လူမျိုးစု (၂) -----		
လူမျိုးစု (၃) -----		
အိမ်ထောင်ဦးစီး	၉၁	၁၆

(ခ) အခြေခံအဆောက်အအုံ အသုံးအဆောင်များ

စာသင်ကျောင်း	အမှတ် ခြံစိမ့်	ကျန်းမာရေး	အမှတ် ခြံစိမ့်	ဘာသာရေး အဆောက် အအုံများ	အမှတ် ခြံစိမ့်
အထက်တန်းကျောင်း	<input type="checkbox"/>	ဆေးရုံ	<input type="checkbox"/>	စေတီ	<input checked="" type="checkbox"/>
အလယ်တန်းကျောင်း	<input type="checkbox"/>	ကျန်းမာရေးဌာန	<input type="checkbox"/>	ဘုန်းကြီးကျောင်း	<input checked="" type="checkbox"/>
မူလတန်းကျောင်း	<input checked="" type="checkbox"/>	ကျန်းမာရေးဌာနခွဲ	<input type="checkbox"/>	ဟိန္ဒူဘုရားကျောင်း	<input type="checkbox"/>
မူကြိုကျောင်း	<input type="checkbox"/>	ဆေးပေးခန်း	<input type="checkbox"/>	ခရစ်ယာန်ကျောင်း	<input type="checkbox"/>
အခြား	<input type="checkbox"/>	အခြား	<input type="checkbox"/>	ဗလီ	<input type="checkbox"/>
				အခြား	<input type="checkbox"/>
မှတ်ချက်		မှတ်ချက်		မှတ်ချက်	

(ဂ) ကျွမ်းကျင်သူများမှတ်တမ်း (ကျေးရွာတွင်နေထိုင်သော သို့မဟုတ် တခြားရွာမှလာရောက်သော ကျွမ်းကျင်သူများ)

(၁) စာသင်ကျောင်း			(၂) ကျန်းမာရေး			(၃) လက်မှုပညာရှင်		
	ရွာတွင် နေထိုင်သူ	အခြား ရွာမှ လာသူ		ရွာတွင် နေ ထိုင်သူ	အခြား ရွာမှ လာသူ		ရွာတွင် နေထိုင်သူ	အခြား ရွာမှ လာသူ
မူလတန်းပြဆရာ/မ	<input type="checkbox"/>	<input checked="" type="checkbox"/>	ဆရာဝန်	<input type="checkbox"/>	<input type="checkbox"/>	လက်သမား	<input checked="" type="checkbox"/>	<input type="checkbox"/>
အထက်တန်းပြဆရာ/မ	<input type="checkbox"/>	<input type="checkbox"/>	လက်ထောက် ကျန်းမာရေးမှူး	<input type="checkbox"/>	<input type="checkbox"/>	ပန်းရုံ	<input checked="" type="checkbox"/>	<input type="checkbox"/>
အလယ်တန်းပြဆရာ/မ	<input type="checkbox"/>	<input type="checkbox"/>	အမျိုးသမီးကျန်းမာရေး ဆရာမ	<input type="checkbox"/>	<input type="checkbox"/>	လှုပ်စစ်ကျွမ်းကျင်၊ ဇီးသမား	<input type="checkbox"/>	<input type="checkbox"/>
မူကြိုဆရာ/မ	<input type="checkbox"/>	<input type="checkbox"/>	သားဖွားဆရာမ	<input type="checkbox"/>	<input type="checkbox"/>	ရေငိုက်သွယ်သူ	<input type="checkbox"/>	<input type="checkbox"/>
အခြား	<input type="checkbox"/>	<input type="checkbox"/>	ပြည်သူ့ကျန်းမာရေး လုပ်သား	<input type="checkbox"/>	<input type="checkbox"/>	စက်ပြင်ဆရာ	<input type="checkbox"/>	<input type="checkbox"/>
မှတ်ချက်			မှတ်ချက်			မှတ်ချက်		

(ဃ) ကျေးရွာသို့ ရောက်ရှိနိုင်သည့် လမ်းအခြေအနေ / ကျေးရွာတစ်ရွာသည် ၎င်း၏ ကျေးရွာအုပ်စုနှင့် ဆက်သွယ်ထားသော လမ်းအခြေအနေ (အောက်ပါတို့ကိုပိုင်ပါ)

ကျောက်ကြမ်းလမ်း: _____ ကတ္တရာလမ်း: _____ ကွန်ကရစ်လမ်း: _____ မော်တော်ဆိုင်ကယ်လမ်း: _____
 ကျောက်ခင်းလမ်း: _____ မြေသားလမ်း: _____ လူသွားလမ်း: _____ အခြား: _____

(င) ကျေးရွာဖွံ့ဖြိုးမှုစီမံချက်

ပိုင်ပါ။

(၁) လူထုပတ်ဝန်းကျင်ထိခိုက်မှုမစတင်မီ ဤကျေးရွာတွင်ကျေးရွာဖွံ့ဖြိုးမှု စီမံချက်ရှိခဲ့ပါသလား? ရှိပါသည်/မရှိပါ/မသိပါ

(၂) ရှိခဲ့ပါလျှင် ဤစီမံချက်ကို မည်သည့် စုနှစ်တွင်ပြင်ဆင်ခဲ့ပါသနည်း? နှစ်-----/မသိပါ

(၃) ဤစီမံချက်ကို မြို့နယ်မှအတည်ပြုခဲ့ပါသလား? ပြုခဲ့ပါသည်/မပြုခဲ့ပါ /မသိပါ

(စ) ခရီးအကွာအဝေး

(၁) ဤကျေးရွာ၏ပတ်ဝန်းကျင်မှ ၎င်းကျေးရွာအုပ်စု၏ပတ်ဝန်းကျင်မှ ခရီးခိုင်မည်မျှကွာဝေးသနည်း? မိုင်-----/မသိပါ

(၂) ဤကျေးရွာမှ ၎င်းကျေးရွာအုပ်စုပတ်ဝန်းကျင်မှ သွားလာရာတွင်ကြာမြင့်သည့်အချိန်။

ခြောက်သွေ့ရာသီတွင်ကြာချိန်----- ထော်လာဂျီ/မော်တော်ဆိုင်ကယ်/ခြေလျှင်/လား/မော်တော်ဘုတ်/ အခြား: -----

မိုးရာသီတွင်ကြာချိန်----- ထော်လာဂျီ/မော်တော်ဆိုင်ကယ်/ခြေလျှင်/လား/မော်တော်ဘုတ်/ အခြား: -----

(ဆ) ပတ်ဝန်းကျင်ဆိုင်ရာ သဘာဝဘေးအန္တရာယ်

ဤကျေးရွာတွင် ရေကြီးခြင်းကဲ့သို့ သဘာဝဘေးအန္တရာယ်ကျရောက်ဖူးခြင်း ရှိပါသလား။

မရှိပါ ရှိပါသည် ရှိလျှင်ဖော်ပြပါ -----

(၈) ကျေးရွာတွင် ဖွဲ့စည်းထားသော အဖွဲ့အစည်းများ

လူထုဗဟိုပြုစီမံကိန်းမတိုင်မီ ဤကျေးရွာတွင် ကျေးရွာဖွံ့ဖြိုးရေးအတွက် အစိုးရ (သို့) ရွာသားများကိုယ်တိုင်(သို့) စီမံကိန်းတစ်ခုခုမှ ဖွဲ့စည်းထားသည့် အဖွဲ့အစည်းများရှိပါသလား။

(၁) ရှေ့ကော်မတီ

(၂) အိမ်ကော်မတီ

(ကျ) ဇူနီယာ ဗဟိုတစ်ဖွဲ့စည်းထား ဖွဲ့စည်းပါသည်။

ကျေးရွာခေါင်းဆောင်

အမည် ဦးစိုးသိန်း

လက်မှတ် *[Signature]* နေ့စွဲ ၂၀.၁၂.၂၀၁၆

လူထုစည်းရုံးရေးမှူး

အမည် ဒေါ်စေတနာ

လက်မှတ် *[Signature]* နေ့စွဲ ၂၀.၁၂.၂၀၁၆

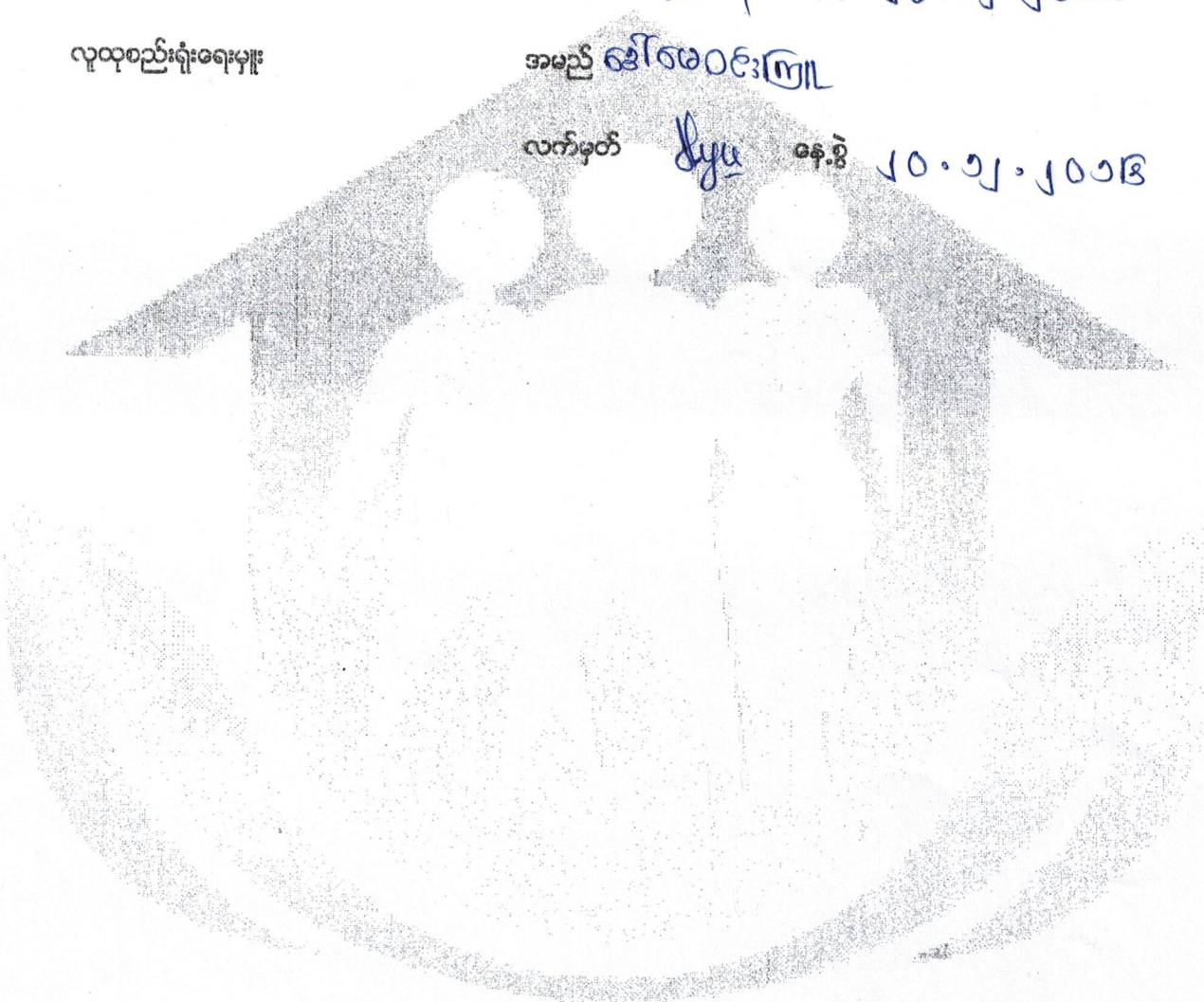

ပုံစံ - ၈ - ၂ - စီမံကိန်းစက်ဝန်းအချိန်ဇယား (PC 2)

လမ်းညွှန်ချက်၊ သက်ဆိုင်ရာလူထုစည်းရုံးရေးမှူး/လက်ထောက်နည်းပညာနည်းပညာများမှ စီမံကိန်းစက်ဝန်းအဆင့်တစ်ခုစီပြီးစီးတိုင်း ကျေးရွာနှင့် ကျေးရွာအုပ်စုအတွက် ဤပုံစံကို ပြည့်စွက်ရမည်။

စည်းရုံးရေးမှူး/ဝန်ထမ်း အမည် ဦးကျော်စွမ်း၊ ၀၃၁၆၀၆၁၆၁၆

နေ့စွဲ ၁၉.၁၂.၂၀၁၆

ပြည်နယ်/တိုင်း မန္တလေး၊ မြို့နယ် ညောင်ဦး၊ ကျေးရွာအုပ်စု ဦးဝေပင်ဖျား

စက်ဝန်းအားအမှတ်ခြိမ်းပါ စက်ဝန်း(၁) စက်ဝန်း(၂) စက်ဝန်း(၃) စက်ဝန်း(၄)

စီမံကိန်းအဆင့်အမျိုးအမည်များ	နေ့စွဲ			အစည်းအဝေးတွင်တက်ရောက်သူအရေအတွက်			
	စတင်သည့်နေ့	ပြီးဆုံးသည့်နေ့	အချိန်အရေအတွက်	အချိန်အရေအတွက်	အချိန်အရေအတွက်	အချိန်အရေအတွက်	လူမျိုးစုတက်ရောက်သူ အရေအတွက် နှင့် လူမျိုးစုအမည်
၁။ ကျေးရွာစီမံကိန်း ပိတ်ဆက်အစည်းအဝေး	၁၉.၁၂.၂၀၁၆	၁၉.၁၂.၂၀၁၆	၄၆	၃၂	၁၀၇	၁၀၇	မမာ
၂။ ကျေးရွာဖွံ့ဖြိုးရေး စီမံချက်ရေးဆွဲခြင်း အစည်းအဝေး	၂၀.၁၂.၂၀၁၆	၂၀.၁၂.၂၀၁၆	၅၉	၂၇	၁၀၇	၁၀၇	မ
၃။ ကျေးရွာအုပ်စု လုပ်ငန်းဆုံးဖြတ်ချက်ချသည့် အစည်းအဝေး	၂၉.၁၂.၂၀၁၆	၂၉.၁၂.၂၀၁၆	၁၄	၁၀	၂၅	၂၅	မ
၄။ မြို့နယ်အဆင့် စီမံကိန်းရေးဆွဲရေး နှင့် အကောင်အထည်ဖော်ရေးကော်မတီ၏ စီမံကိန်း ဝန်းသတ်မှု အစည်းအဝေး							မ
၅။ မြို့နယ် စီမံကိန်းရေးဆွဲရေး နှင့် အကောင်အထည်ဖော်ရေး ကော်မတီ၏ဆုံးဖြတ်မှုကို ရွာသို့ အသိပေး အကြောင်းကြားသည့် အစည်းအဝေး							
၆။ စီမံကိန်းလုပ်ငန်းခွဲစီမံချက်ရေးဆွဲခြင်း အစည်းအဝေး							
၆.၁။ စီမံကိန်းလုပ်ငန်း အကောင်အထည်ဖော် ရေးဆွဲခြင်း							

ပုံစံ - ၈ - ၃ ကျေးရွာဖွံ့ဖြိုးရေး ဦးစားပေးအစီအစဉ် (Form PC 3)

လမ်းညွှန်ချက်၊ အဆင့်(၃) ကျေးရွာမှိုင်းချက်အစည်းအဝေး ပြီးဆုံးသောအခါ ကျေးရွာစီမံကိန်း အထောက်အကူပြု ကော်မတီသည် လူထုစည်းရုံးရေးမှူးအကူအညီဖြင့် ဤပုံစံကိုပြည့်စုံအောင် ဖြည့်သွင်းရမည်။

လူထုစည်းရုံးရေးမှူး/ဝန်ထမ်း အမည် ဒေါ်ခင်စု

နေ့စွဲ ၂၀.၁၂.၂၀၁၆ စက်ဝန်းအား အမှတ်ခြစ်ပါ (✓) စက်ဝန်း(၁)
 စက်ဝန်း(၂) စက်ဝန်း(၃) စက်ဝန်း(၄)

ပြည်နယ်/တိုင်း မန္တလေး၊ မြို့နယ် ညောင်ဦး၊ ကျေးရွာအုပ်စု မီးလောင်ဖျား၊ ကျေးရွာ ပယ်ကန်

က၊ အခက်အခဲအတားအဆီးများအားဆွေးနွေးခြင်း - ယခုလက်ရှိအခြေအနေတွင် ဤကျေးရွာဖွံ့ဖြိုးတိုးတက်ရေးအတွက် အဓိက အခက်အခဲအတားအဆီးများသည် မည်သည်များဖြစ်ပါသနည်း။ (အမျိုးသား/သမီး အနည်းဆုံးအခက်အခဲ ၅ ခုစီဖော်ပြပါ)

အမျိုးသား အဖွဲ့မှ တင်ပြသောအခက်အခဲအတားအဆီးများ	အမျိုးသမီး အဖွဲ့မှတင်ပြသောအခက်အခဲအတားအဆီးများ
၁ လျှပ်စစ်မီး မရှိဘဲ ကျောင်းသား/သူ စာကြည့်တိုက်ခန်း	၁ လျှပ်စစ်မီးမရှိဘဲ သွားလျှော့ခန်းခဲ
၂ ကျေးရွာပျက်ကျဆုံးမာကျေးအတွက်ဆေးကုသရေးခန်း	၂ ရေချစ်ကွင်းအားလျှော့ဖျက်ခြင်းဖြင့်ရေကုန်ခန်း
၃ ကျောင်းသား/သူများ စာသင်ရန်ကွင်းစာသင်ဆောင်ခန်း	၃ ရွာတွင်းလမ်းသွားလာရန်ခက်ခဲ
၄ ရွာတွင်းလမ်းသွားလာရန်ခက်ခဲ	၄ ကျေးရွာပျက်ကျဆုံးမာကျေးအတွက်ဆေးကုသရေးခန်း
၅	၅ ကျောင်းသား/သူ များစာသင်ရန်ခက်ခဲ

ခ၊ မျှော်မှန်းခြင်း - နောင်လာမည့် (၅) နှစ် အတွင်း ကျေးရွာဖွံ့ဖြိုးရေး မျှော်မှန်းလျာထားချက်များအား တင်ပြပါ။

အမျိုးသားအဖွဲ့မှ တင်ပြသောမျှော်မှန်းချက်များ	အမျိုးသမီးအဖွဲ့မှ တင်ပြသောမျှော်မှန်းချက်များ
၁ စာကြည့်တိုက်၊ လျှပ်စစ်မီး၊ လမ်း၊ ချွင်းပါသည့်။	၁ စာကြည့်တိုက်၊ လျှပ်စစ်မီး၊ လမ်း၊ ချွင်းပါသည့်။
၂ ကျေးရွာပျက်ကျဆုံးမာကျေးအတွက်ဆေးကုသရေးခန်း၊ လမ်းချွင်းပါသည့်။	၂ ကျွန်းမာကျေးရွာသောရေအိမ်သို့ရေကုန်ရန်ချွင်းပါသည့်။
၃ ကျောင်းသား/သူများ စာသင်ရန်ဖြင့်မားစာချွင်း	၃ လမ်းပန်းဆက်သွယ်ရေးကောင်းမွန်ရန်ချွင်းပါသည့်။
၄ ရွာတွင်းလမ်းကောင်းမွန်စေချွင်းပါသည့်။	၄ ကျွန်းမာကျေးအတွက်အထောက်အကူဖြစ်စေရန်ချွင်းပါသည့်။
၅	၅ ကလေးများ၊ ပျက်စီးစွာစာသင်နိုင်ရန်ချွင်းပါသည့်။

ဂ၊ လူထုစီမံကိန်း၏ လာမည့် (၄) နှစ်အတွက် အကျုံးဝင်သော ဦးစားပေး ဖွံ့ဖြိုးတိုးတက်မှု လုပ်ငန်း အစီအစဉ်များအားဖော်ပြပါ။

အဆင့်	ကျေးရွာအတွက် ဦးစားပေး ဖွံ့ဖြိုးတိုးတက်မှု လုပ်ငန်းစဉ်များ	အဆိုပြုသူ (အမျိုးသားများ/ အမျိုးသမီးများ/အမျိုးသား+ အမျိုးသမီး)	ခန့်မှန်းကုန်ကျစရိတ်	အကျိုးစီးပွားခွင့်ရှိသူ ခန့်မှန်းခြေ အရေအတွက်
၁	မီးသီးမီး၊ မြီးသွပ်တန်းခြင်း	ကျား + မ	၇၀၀၀၀၀၀	၄၂၀
၂	စာသင်ကျောင်းဆောင်တိုးချဲ့ခြင်း	ကျား + မ	၂၂၀၀၀၀၀၀	
၃	ရေပိုက်လမ်း၊ သွပ်တန်းခြင်း	မ	၉၀၀၀၀၀၀	
၄	ရွာတွင်းလမ်းပြုပြင်ခြင်း	ကျား + မ	၂၂၀၀၀၀၀၀	
၅	ကျွန်းမာကျေးဆေးကုသရေးခန်း	ကျား + မ	၂၂၀၀၀၀၀၀	

ယး လူထုစီမံကိန်း၏ လာမည့် (၄) နှစ်အတွက်အကျိုးမဝင်သော ဦးစားပေး ဖွံ့ဖြိုးတိုးတက်မှု လုပ်ငန်း အစီအစဉ်များအားဖော်ပြပါ။

အဆင့်	ကျေးရွာအတွက် ဦးစားပေး ဖွံ့ဖြိုးတိုးတက်မှု လုပ်ငန်းစဉ်များ	အဆိုပြုသူ (အမျိုးသားများ/အမျိုးသမီးများ/အမျိုးသား+အမျိုးသမီး)	အခန်းကဏ္ဍ
၁	မွေးမြူရေးသင်တန်းကျင့်ကျင့်	ကျား+မ	
၂	မုန့်လုပ်သင်တန်းကျင့်ကျင့်	ကျား+မ	
၃	စက်ချုပ်သင်တန်းကျင့်ကျင့်	မ	
၄	စိုက်ပျိုးရေးနည်းယူဆရာ	ကျား	
၅			

ဥက္ကဋ္ဌ၊ ကျေးရွာစီမံကိန်းအထောက်အကူပြုကော်မတီမှ အတည်ပြုသည်။

အမည် ----- ဦးဝင်းစွယ် ----- လက်မှတ် -----  ----- နေ့စွဲ ----- ၂၀.၁၂.၂၀၁၆ -----

ကျေးရွာအုပ်စုအမည်	အမျိုးအမည်	အရက်အမျိုးအမည်	အရက်အမျိုးအမည်
...
...
...
...
...

အမျိုးအမည်	အမျိုးအမည်	(ကျေးရွာအုပ်စု) အမျိုးအမည်	ကျေးရွာအုပ်စုအမည်	အမျိုးအမည်
OLP	၀၆၆၆၀၇၇	မ + ကျား	...	၀
	၀၀၀၀၀၀၆	မ + ကျား	...	၆
	၀၀၀၀၀၀၅	မ	...	၄
	၀၀၀၀၀၀၆	မ + ကျား	...	၃
	၀၀၀၀၀၀၆	မ + ကျား	...	၅

အစည်းအဝေးကျင်းပသည့်နေ့ရက် = ၁၉.၁၂.၂၀၁၆

အစည်းအဝေးကျင်းပသည့် အချိန် = နေ့လယ် (၁) နာရီ

အစည်းအဝေးကျင်းပသည့် နေရာ = ကျေးရွာဘုန်းကြီးကျောင်း

အစည်းအဝေး - ဖွဲ့စည်းပုံ = ဦးကျော်စိုးဝင်း၊ ဒေါ်မေဝင်းကြူ

အစည်းအဝေး တက်ရောက်သူ = ကျေးရွာလူထု

အစည်းအဝေး ရည်ရွယ်ချက် = လူထုမဟိုဠ်စီမံကိန်း မိတ်ဆက်ခြင်း နှင့်

ဆေးနာရီတမ်းရွေးချယ်ခြင်း

အစည်းအဝေးအစီအစဉ် (၁) - လူထုစည်းရုံးရေးနှင့် ဒေါ်မေဝင်းကြူ ၏ အစည်းအဝေးအစီအစဉ် များဖတ်ကြားပျက် အစည်းအဝေး ဖွဲ့စည်းပုံအား ဖော်ပြသွင်းပြသပါမည်။

အစည်းအဝေးအစီအစဉ် (၂) - ကျေးရွာဘုန်းကြီးကျောင်း ဦးစိုးသိန်း ၏ အစည်းအဝေးအစီအစဉ် ဖော်ပြပေးပြီး ကျေးရွာလူထုမှ တက်ကြွစွာ ပူးပေါင်းပါဝင်ဆောင်ရွက်ရန် တပ်ဆင်ပြောကြားခဲ့ပါမည်။

အစည်းအဝေးအစီအစဉ် (၃) - လူထုစည်းရုံးရေးနှင့် ဒေါ်မေဝင်းကြူ ၏ အစည်းအဝေးပုံစံကို ရည်ရွယ်ချက်ကို ကျေးရွာလူထုအား ရှင်းလင်းဖော်ပြသွင်း ပြသပါမည်။

အစည်းအဝေးအစီအစဉ် (၄) - လူထုစည်းရုံးရေးနှင့် ဒေါ်မေဝင်းကြူ ၏ လူထုမဟိုဠ် စီမံကိန်း အကြောင်း နှင့် ရည်ရွယ်ချက်ကို ရှင်းလင်းတင်ပြခဲ့ပါမည်။

အစည်းအဝေးအစီအစဉ် (၅) - လူထုစည်းရုံးရေးနှင့် ဒေါ်မေဝင်းကြူ ၏ ရည်ရွယ်ချက်အား ရှင်းလင်းတင်ပြခဲ့ပါမည်။

အခမ်းအနားအစီအစဉ် (၆) - လူထုစည်းရုံးရေးမှူး ဒေါ်မေဝင်း၊ ၂၅။ မှ စီမံကိန်းဆောင်ရွက်ကာ

ရှင်းပေးပေးထား၍၊ စီမံကိန်းဆောင်ရွက်၍ နာပိုင်း (၆) ပိုင်။

အဆင့် (၁၄) ဆင့်ကား ကျေးရွာလူထု နှင့် ဆွေးနွေးတင်ပြခဲ့ပါသည်။

အခမ်းအနားအစီအစဉ် (၇) - လက်ထောက်ဦးစီးဌာနမှ ဦးကျော်စိုးဝင်း၊ မှ ကျေးဇူးထောက်

လုပ်ငန်းများကဏ္ဍအား နှင့် ကျေးဇူးထောက် လုပ်ငန်းများ ကဏ္ဍအား

ဆွေးနွေးတင်ပြခဲ့ပါသည်။

အခမ်းအနားအစီအစဉ် (၈) - လက်ထောက်ဦးစီးဌာနမှ ဦးကျော်စိုးဝင်း၊ မှ လုပ်ငန်းစဉ်အား

သိမ်းဆည်းကဏ္ဍအား ဆွေးနွေးတင်ပြခဲ့ပါသည်။ ဆက်လက်၍ ဖာကဝ-

ပတ်ဝန်းကျင် စာအုပ်ကဏ္ဍ နှင့် လူမှုစာအုပ်ကဏ္ဍ များ ကဏ္ဍအား ကို

ရှင်းပေးတင်ပြခဲ့ပါသည်။

အခမ်းအနားအစီအစဉ် (၉) - လူထုစည်းရုံးရေးမှူး ဒေါ်မေဝင်း၊ ၂၅။ မှ ကျေးဇူးတင်

အခမ်းအနားများကို ဆွေးနွေးခဲ့ပါသည်။

အခမ်းအနားအစီအစဉ် (၁၀) - လူထုစည်းရုံးရေးမှူး ဒေါ်မေဝင်း၊ ၂၅။ မှ ဆွေးနွေးတင်ပြခဲ့ပါသည်။

ရှင်းပေးပေး၍၊ အခမ်းအနားများကို ကျေးဇူးတင် နှင့် ဆွေးနွေးခဲ့

ပါသည်။

အခမ်းအနားအစီအစဉ် (၁၁) - လူထုစည်းရုံးရေးမှူး ဒေါ်မေဝင်း၊ ၂၅။ မှ ကျေးဇူးတင်

တာဝန်ထမ်းဆောင်မှုများကို ဆွေးနွေး တင်ပြခဲ့ပါသည်။

အခမ်းအနားအစီအစဉ် (၁၂) - လူထုစည်းရုံးရေးမှူး ဒေါ်မေဝင်း၊ ၂၅။ မှ ဆွေးနွေး နှင့် ဆွေးနွေး

ဆွေးနွေးတင်ပြခဲ့ပါသည်။

ကမ်းရိုးတန်းစာပေ (၁၃) - ဣန္ဒြေစာပေတိုက်၊ ရန်ကင်းမြို့၊ မြန်မာ့စာပေအဖွဲ့ချုပ်

မိမိတို့အဖွဲ့ချုပ်မှ ရေးသား ဖြန့်ချိ ထုတ်ဝေပါ။

အစာအာဟာရ အဖွဲ့ချုပ်မှ

ဦးဝင်းထွန်း၊ ရေးသား

တို့က ရေးသားခဲ့ပါသည်။

ကမ်းရိုးတန်းစာပေ (၁၄) - ဣန္ဒြေစာပေတိုက်၊ ရန်ကင်းမြို့၊ မြန်မာ့စာပေအဖွဲ့ချုပ်

ဒုတိယအကြိမ်၊ စီမံကိန်း၊ မိမိတို့အဖွဲ့ချုပ်မှ

ကမ်းရိုးတန်းစာပေများ ဖြန့်ချိ ထုတ်ဝေပါသည်။

စီမံကိန်း၊ မိမိတို့အဖွဲ့ချုပ်မှ စာပေများ (၄) နှစ်တွင်

ဖြန့်ချိ ထုတ်ဝေပါသည်။

- အစည်းအဝေးကျင်းပသည့် နေ့ရက် - ၂၀၁၂-၂၀၁၆
- အစည်းအဝေးကျင်းပသည့် အချိန် - နေ့လည် (၁) နာရီ
- အစည်းအဝေးကျင်းပသည့် နေရာ - ကျေးဇူးတင်ကြီးကျောင်း
- အစည်းအဝေး ဖြုတ်ပယ်သူ - ဦးကျော်စိုးထင်၊ ဒေါ်မေဝင်း၊ ဩ
- အစည်းအဝေးထက်ရှောက်သူ - ကျေးဇူးတင်သူ
- အစည်းအဝေး ဂုဏ်ထူးချွန် - ယုမ္မာစားစစ်မြို့များ ဖြုတ်ပယ်ရန် ၊

ကျေးဇူးဖွံ့ဖြိုးတိုးတက်ရေးအစီအစဉ်များ ဆွဲ
 ဖြန့်ဖြူး နှင့် ကျေးဇူးတင်ကြီး အထောက်အကူပြု
 ရက်မတိုင်မီ စည်းရုံးရန်။

အခမ်းအနား အစီအစဉ် (၁) ။

“ ယုမ္မာစည်းရုံးရေး မြို့ဒေါ်မေဝင်း၊ ဩ မှ အစည်းအဝေး
 ပထမနေ့ အစီအစဉ်များကို ကျေးဇူးတင်ပြု
 ဖြုတ်ပယ်ရေး နှင့် ခွဲပါသည်။ ”

အခမ်းအနား အစီအစဉ် (၂) ။

“ ယုမ္မာစားစစ်မြို့များကို ယုမ္မာစည်းရုံးရေး မြို့
 ဒေါ်မေဝင်း၊ ဩ ဝန်ထောက် နည်းဗညာ မြို့
 ဦးကျော်စိုးထင်၊ တို့မှ ကျေးဇူးတင်ပြု နှင့် ပူးပေါင်း
 ဆောင်ရွက်၍ တစ်ခုချင်းစီကို သုံးသပ်တင်ပြခဲ့သည်။ ”
 ၁) ကျေးဇူးတင်ကြီး၊ ၂) ယုမ္မာစားစစ်မြို့အဖြစ် ပြင်ဆင်
 (၃) ကာသိဒ္ဓိပြ မြို့ဒီဂရီ (၄) အဖွဲ့အစည်း ချိတ်ဆက်ပြ
 ဇယား (၅) ကျားမပင့်ကူအိမ် (၆) ယုမ္မာစားစစ်မြို့ဒီဂရီ
 မြန်မာ (၇) ကျားမ အရင်း အဖြစ် သုံးစွဲ နှင့်
 ဆန်းချုပ် နှင့် ဖြုတ်ပယ်ခွဲပါသည်။ ”

အခမ်းအနား အစီအစဉ် (၃) ။

“ ကျေးဇူးဖွံ့ဖြိုး တိုးတက်ရေး အစီအစဉ် ကျေးဇူးတင်ကြီး
 စည်းရုံးရေး မြို့များမှ ကျေးဇူးတင်ပြု နှင့် ပူးပေါင်း
 ဆောင်ရွက်ရန် ကျေးဇူး တူ အမျိုးသား ၊
 အမျိုးသမီးတို့၏ အခက်အခဲ များ ၊

ဈေးနှုန်းများ၊ ဖော်ထုတ်ပြီး ပြဿနာပင်
 ရှေးဆွဲ၍ ကျေးဇူးတူထုတ်ဖော် လိုအပ်ချက် (၅) နှစ်ခွဲ
 ဖြစ်ပေါ်ရန် များ ဖော်ထုတ်ခဲ့ပါသည်။

- ယာမနှင့်
 - ဒုတိယနှင့်
 - တတိယနှင့်
 - စတုတ္ထနှင့်
 - ပဉ္စမနှင့်
- အခမ်းအနားအစီအစဉ် (၄) ။

- မီးကြီး၊ မီးတိုင် သွပ်တန်းခြင်း
- စာသင်ကျောင်းတိုးချဲ့ခြင်း
- ရေပိုက်လိုင်း သွပ်တန်းခြင်း
- ဣတ္ထိလမ်း၊ ပြင်ဆင်ခြင်း
- ကျန်းမာရေးဆေးပေးခန်း

“ ကျေးဇူးတူဖွဲ့၊ ဖြိုးတိုး တက်ရေး အထောက်အကူပြု
 ကော်မတီ ဖွဲ့စည်းခြင်းနှင့် စေတနာအတည်ပြုပေးပို့ပေး
 ယူပေးမှုများ၊ ရွေးချယ်ခဲ့ပါသည်။” ထိုသို့ ရွေးချယ်ရာတွင်
 စည်းရုံးရေးမှူးမှ ကော်မတီများ၏ တာဝန်ဝတ္တရားများ
 ကို ပြောကြား၍ ကျေးဇူးတူထုတ်ဖော် သဘောအဓိပ္ပာယ်
 ရွေးချယ်ခဲ့ပါသည်။

အခမ်းအနားအစီအစဉ် (၅) ။

“ ဣတ္ထိလမ်း၊ ပြင်ဆင်ခြင်း၊ ဒုတိယနှင့် စက်ဝန်း၊
 မိတ်ဆက် အသည်းအဝေး၊ ဒုတိယရပ်၊ အခမ်းအနား
 အစီအစဉ်များ၊ ဖြိုးဆွဲ၊ စီစဉ်၊ စေတနာအတည်ပြုခဲ့ပါသည်။”

စီမံကိန်း၊ မိတ်ဆက် ဒုတိယရပ် အစီအစဉ်များ (၄) နာရီတွင်
 ဖြိုးဆွဲခဲ့ပါသည်။ ။

ကဏ္ဍအလိုက် အခက်အခဲမှတ်တမ်း

ကဏ္ဍအလိုက် ဦးစားပေးဖွံ့ဖြိုးရေးလုပ်ငန်းစဉ်များ

	စဉ်	လုပ်ငန်း	အဆိုပြုသူ	လ/နှစ်	လုပ်ဆောင်မည့်သူ	ပြင်ပမှထောက်ပံ့ပေးသူ
အခြေခံအဆောက်အအုံ	၁	မီးကြိုမီးခွင့်ခွယ်တန်းခြင်း	ကျား၊ မ		ကျေးရွာလူတို့	
	၂	စာသင်ကျောင်းဆောင်ရွက်ခြင်း	ကျား၊ မ		ကျေးရွာလူတို့	
	၃	ရေပိုက်လိုင်းခွယ်တန်းခြင်း	မ		ကျေးရွာလူတို့	
	၄	ရွာဝန်းလမ်းပြုပြင်ခြင်း	ကျား၊ မ		ကျေးရွာလူတို့	
	၅	ကျွန်းမကျေးဆေးလေးခင်း	ကျား၊ မ		ကျေးရွာလူတို့	
အသက်မွေးဝမ်းကြောင်း/စိုက်ပျိုးရေး	၁	မွေးခြံကျေးသစ်တန်းကျွန်း	ကျား၊ မ		ကျေးရွာလူတို့	
	၂	မုန့်လုပ်သစ်တန်းကျွန်း	။		။	
	၃	စက်ချုပ်သစ်တန်းကျွန်း	မ		။	
	၄	စိုက်ပျိုးရေးနည်းလေ့ကျင့်ရေး	ကျား		။	
	၅					
ကျန်းမာရေးနှင့် အာဟာရ	၁					
	၂					
	၃					
	၄					
	၅					
ပညာရေး	၁					
	၂					
	၃					
	၄					
	၅					
အခြား	၁					
	၂					
	၃					