

ပြည်ထောင်စုသမ္မတမြန်မာနိုင်ငံတော်အစိုးရ
စိုက်ပျိုးရေး၊ မွေးမြူရေးနှင့်ဆည်မြောင်းဝန်ကြီးဌာန
ကျေးလက်ဒေသဖွံ့ဖြိုးတိုးတက်ရေးဦးစီးဌာန
ပေါက်မြို့နယ်



လူထုဗဟိုပြုစီမံကိန်း (တတိယနှစ်စက်ဝန်း)

National Community Driven Development Project



ကျေးရွာဖွံ့ဖြိုးရေးအစီအစဉ်
Village Development Plan (VDP)
ပေါက်မြို့နယ်၊ တယ်ပင်ကန်အုပ်စု၊ တယ်ပင်ကန်ကျေးရွာ
၂၀၁၉ ခုနှစ်

မာတိကာ

အကြောင်းအရာ	စာမျက်နှာ
၁။ မြို့နယ်ပြင်မြေပုံ	၃
၂။ အုပ်စုမြေပုံ `	၄
၃။ အုပ်စုတွင်ပါဝင်သောကျေးရွာများစာရင်း	၄
၄။ ကျေးရွာသမိုင်းကြောင်း(ကျေးရွာအခြေခံအချက်အလက်များ)	၅
၅။ လူထုပူးပေါင်းပါဝင်သော လူမှုဆန်းစစ်ခြင်းနှင့်အကဲဖြတ်ခြင်းလုပ်ငန်းစဉ် (PSA/PRA) အကျဉ်းချုပ်ဇယား	၆
၆။ လူမှုရေး နှင့် အရင်းအမြစ်ပြင်မြေပုံ	၇
၇။ လူမှုရေး နှင့် အရင်းအမြစ်ပြင်မြေပုံသုံးသပ်ချက်	၇
၈။ ဥစ္စာနေကြွယ်ဝမှုအဆင့် သတ်မှတ်ချက်ပြပုံ	၈
၉။ ဥစ္စာနေကြွယ်ဝမှုအဆင့်သတ်မှတ်ချက်ဇယားသုံးသပ်ချက်	၈
၁၀။ အရင်းအမြစ် အသုံးပြုမှုနှင့်ထိန်းချုပ်မှု	၉
၁၁။ အရင်းအမြစ် အသုံးပြုမှုနှင့်ထိန်းချုပ်မှု သုံးသပ်ချက်	၉
၁၂။ ရာသီခွင်ပြဇယား	၁၀
၁၃။ ရာသီခွင်ပြဇယားသုံးသပ်ချက်	၁၀
၁၄။ ပင့်ကူအိမ်ပြပုံ (ကျား၊မ)	၁၁
၁၅။ ပင့်ကူအိမ်သုံးသပ်ချက် (ကျား၊မ)	၁၄
၁၆။ အဖွဲ့အစည်းချိတ်ဆက်မှုပြပုံ	၁၅
၁၇။ အဖွဲ့အစည်းချိတ်ဆက်မှုပြပုံသုံးသပ်ချက်	၁၅
၁၈။ အမျိုးသမီး၊ အမျိုးသားများ၏အခက်အခဲပြဿနာများ	၁၆
၁၉။ အမျိုးသမီး၊ အမျိုးသားများ၏ မျှော်မှန်းချက်များ	၁၇
၂၀။ ဦးစားပေးလုပ်ငန်းများရွေးချယ်ခြင်းဇယား	၂၀
၂၁။ ကော်မတီဝင်များစာရင်း	၂၁
၂၂။ ကျေးရွာအချက်အလက်များ (ပုံစံ-၁)	၂၂
၂၃။ စီမံကိန်းအချိန်ဇယား (ပုံစံ-၂)	၃၁
၂၄။ ကျေးရွာဖွံ့ဖြိုးရေးဦးစားပေးအစီအစဉ် (ပုံစံ-၃)	၃၂
၂၅။ ကျေးရွာအုပ်စုစီမံကိန်းလုပ်ငန်းခွဲရွေးချယ်ခြင်း (ပုံစံ-၄)	၄၄
၂၆။ အစည်းအဝေးမှတ်တမ်းများ	၄၅
၂၇။ ကဏ္ဍအလိုက်ဦးစားပေးဖွံ့ဖြိုးရေးလုပ်ငန်းစဉ်များ	၄၈
၂၈။ ကျေးရွာဖွံ့ဖြိုးရေးအစီအစဉ်ဆောင်ရွက်မှုမှတ်တမ်းဓာတ်ပုံများ	၄၉

၁။ မြို့နယ်ပြမြေပုံ

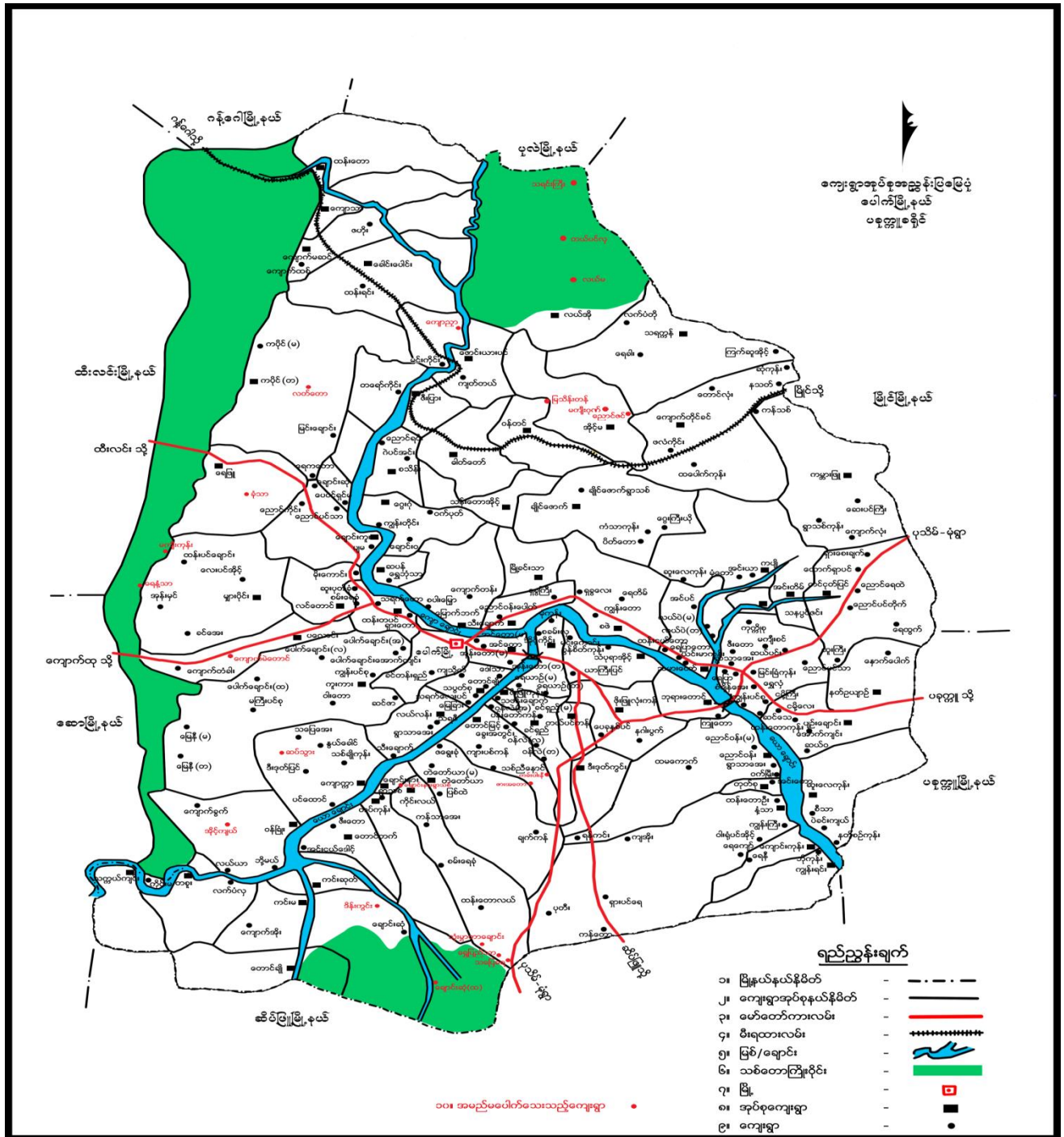

၂။ အုပ်စုမြေပုံ



၃။ အုပ်စုတွင်ပါဝင်သော ကျေးရွာစာရင်း

၁။ တယ်ပင်ကန်

တယ်ပင်ကန်ကျေးရွာ သာယိုင် စာချုပ်

တယ်ပင်ကန် ကျေးရွာ သည် ရီကံ -> ဆိပ်ဖြူ ကားလမ်း မကြီး ဘေး တွင်ရှိပြီး
 ကရွေး၊ သက်တွင် နေသူနယ်၊ ကနောက် သက်တွင် ဆိပ်ဖြူ၊ တောင် သက်တွင် ဒီး၊ နှုတ်
 ကွင်း၊ မြောက် သက်တွင် ယာကြီးဖြူ ကျေးရွာရှိပြီး တယ်ပင်ကန် ဟုခေါ်ဆိုသူ
 ခြင်းမှာ လွန်ခဲ့သောနှစ်ပေါင်း (၂၀၀) ကျော်က ရွာ၏ မြောက် သက် ကျေးရွာဘေး
 တွင် တယ်ပင် ကြီးကြီး ရှိခဲ့ကြောင်း၊ ၎င်း တယ်ပင်ကား ကွင်းဖြင့် တယ်ပင်ကန်ဟု
 ကမည်တွင်ခဲ့ရာ နောင်နှစ်များတွင် တယ်ပင်ကန် ဟု ခေါ်ဆိုခဲ့ကြပါသည်
 ကျေးရွာတွင် နိမ့်ခြေ ၃၀ ရှိပြီး ကျား (၂၅)၊ မ (၃၀) ရှိပြီး
 ကျေးရွာလူထုများမှာ တောင်သူ လုပ်ငန်းဖြင့် ကသက် ဓွေးထီးကြေးဖြူကြပြီး
 ဓွေးဖြူကြေး ကိုတိုင်းတိုင်း ဓွေးဖြူကြပါသည်။

၅။ လူထုပူးပေါင်းပါဝင်သော လူမှုဆန်းစစ်ခြင်းနှင့်အကဲဖြတ်ခြင်းလုပ်ငန်းစဉ် (PSA/PRA) အကျဉ်းချုပ်ဇယား

လူထုပူးပေါင်းပါဝင်သော လူမှုဆန်းစစ်ခြင်းနှင့် အကဲဖြတ်ခြင်းလုပ်ငန်းစဉ် (PSA/PRA အချိန်ဇယား)

တယ်ပေါက်နီ

စဉ်	အကြောင်းအရာ	ရက်ပုံ	ဦးတည်အုပ်စု	တက်ရောက်သူ			အဓိကဆွေးနွေးချက်များ
				ကျား	မ	ပေါင်း	
၁။	လူမှုရေးနှင့် အရင်းမြစ်မြေပုံ	14 / 8 / ၅-၀၂-၀၉	ရပ်မိရပ်ဖများ၊ ချမ်းသာ၊ အလယ်အလတ်၊ နွမ်းပါး၊ လူငယ်အုပ်စုများ	၃၈	၆၄	၁၀၂	ကျေးရွာရှိအထင် ကရန်ကရာများ အိမ်၊ ကျောင်း၊ ဘုန်းကြီးကျောင်း၊ စေတီ၊ လမ်း၊ လယ်ယာ၊ ချောင်း
၂။	ရာသီခွင်ပြဇယား	14 / 8 / ၅-၀၂-၀၉	ရပ်မိရပ်ဖများ၊ ချမ်းသာ၊ အလယ်အလတ်၊ နွမ်းပါး၊ လူငယ်အုပ်စုများ	၃၈	၆၄	၁၀၂	စိုက်ပျိုးရေး၊ ပွဲတော်၊ ရေရရှိမှု၊ လမ်းဝန်းဆက်သွယ်ရေး၊ ရာသီဥတု၊ ဝင်ငွေထွက်ငွေ၊ ကျန်းမာရေး
၃။	ဥစ္စာဓနကြွယ်ဝမှု အဆင့် သတ်မှတ်ချက်	14 / 8 / ၆-၀၂-၀၉	ရပ်မိရပ်ဖများ၊ ချမ်းသာ၊ အလယ်အလတ်၊ နွမ်းပါး၊ လူငယ်အုပ်စုများ	၃၈	၆၄	၁၀၂	ကျေးရွာအတွင်းရှိ လူထု၏ ကွဲပြားခြားနားသော ပိုင်ဆိုင်မှုများ
၄။	ပိုင်ဆိုင်မှုသုံးသပ်ခြင်း	14 / 8 / ၆-၀၂-၀၉	ရပ်မိရပ်ဖများ၊ ချမ်းသာ၊ အလယ်အလတ်၊ နွမ်းပါး၊ လူငယ်အုပ်စုများ	၃၈	၆၄	၁၀၂	အမျိုးသား၊ အမျိုးသမီး ပိုင်ဆိုင်ပြီး ထိန်းချုပ်မှု ကွဲပြားပုံ
၅။	ပင့်ကူအိမ်သုံးသပ်ခြင်း	14 / 8 / ၆-၀၂-၀၉	ရပ်မိရပ်ဖများ၊ ချမ်းသာ၊ အလယ်အလတ်၊ နွမ်းပါး၊ လူငယ်အုပ်စုများ	၃၈	၆၄	၁၀၂	အမျိုးသား၊ အမျိုးသမီး တန်းတူအခွင့်အရေး ရရှိခြင်းနှင့် မရရှိခြင်း၊ အကြောင်းတရားများ
၆။	တင်းပုံစံ	14 / 8 / ၆-၀၂-၀၉	ရပ်မိရပ်ဖများ၊ ချမ်းသာ၊ အလယ်အလတ်၊ နွမ်းပါး၊ လူငယ်အုပ်စုများ	၃၈	၆၄	၁၀၂	ကျေးရွာအတွင်းရှိ အဖွဲ့အစည်းများ အချင်းချင်းချိတ်ဆက်လုပ်ကိုင်မှုနှင့် ပြင်ပရှိ အဖွဲ့အစည်းများ ချိတ်ဆက်မှု

၆။

လူမှုရေးနှင့် အရင်းအမြစ်ပြုပြင်ခြင်း



၇။

လူမှုရေးနှင့် အရင်းအမြစ်ပြုပြင်ခြင်းသုံးသပ်ချက်

တယ်လက်ကန်ကျေးရွာ
လူမှုရေးနှင့် အရင်းအမြစ်ပြုပြင်ခြင်း
အေး၊ အေး၊ အေး နှင့် သစ်၊ စစ်၊ အေး

- စိုက်ပျိုးရေး၊ မြေယာ၊ ရေ၊ လူမှုရေးနှင့် အခြားအရင်းအမြစ်များကို အသုံးပြုနိုင်စေရန် အထောက်အကူပြုရန် ဖြစ်သည်။
- အကျောက်ဆက် စစ်ကွပ်ကဲရေး၊ မြေယာ သာ ဂိုဏ်း၊ ကွယ်လွန်သည်။
- အေး၊ ပေး၊ သစ်၊ အထောက်အကူပြုရန်၊ ကျောက်၊ မြေယာ စီမံခန့်ခွဲရေးနှင့် အခြားအရင်းအမြစ်များကို အသုံးပြုနိုင်စေရန် ဖြစ်သည်။
- စာအုပ်တိုက်၊ မြေယာ။

၈။

ဥစ္စာနေကြွယ်ဝမှုအဆင့် သတ်မှတ်ချက်ပြပုံ

အမျိုးအစား	သတ်မှတ်ချက်	မိန့်ပေးရမည့် အချိန်	တန်ဖိုး
ခါးခါး	ကာတွန်း လယ်ယာအများစု ဆီအုတ်စက်များ TV အောက်စက်ဆိုင်ကယ် ဖုန်း	၂၀	၁၆.၆၆
အလယ်အလတ်	လယ်ယာအနည်းငယ် TV အောက်စက် ဆိုင်ကယ် ဖုန်း ပုဆိုးခြား မွေးမြူရေး ဆိတ် ပုလင်း အုပ်ကစား	၃၀	၃၁.၆၆
ခွဲခွဲ	တိုးတိုး ထူထပ် ဆိုင်ကယ် ဖုန်း မွေးမြူရေး အနည်းငယ် လက်ပုတ်လက်စား	၅၀	၄၁.၆၆
စုစုပေါင်း		၁၂၀	၁၀၀%

၉။ ဥစ္စာနေကြွယ်ဝမှုအဆင့် သတ်မှတ်ချက်အလေးသုံးသပ်ချက်

ဥစ္စာနေကြွယ်ဝမှု အလေး
ဆွေးနွေးခြင်းနှင့် ဆန်းစစ်ရေး တယ်ပင်ကန်ကျေးရွာ

၁) = ချမ်းသာကြွယ်ဝသူများမှာ ကာတွန်း လယ်ယာများစွာ ပိုင်ဆိုင်ပြီး
 = ဆီအုတ်စက်များ ပိုင်ဆိုင်ပြီး TV အောက်စက်ဆိုင်ကယ် ဖုန်းများပါ
 = ဖိုင်ဆိုင်ကြပါသည်

၂) = အလယ်အလတ် ဖိုင်ဆိုင် လယ်ယာအနည်းငယ် TV အနည်းငယ်အောက်
 = စက်အနည်းငယ် ဆိုင်ကယ်အနည်းငယ် ဖုန်း ဂွမ်းခြား မွေးမြူရေး အနည်း
 = ငယ် ဖိုင်ဆိုင်ကြပါသည် မျှော်မှတ်နှင့် အုပ်ထူကာအိမ်များ ဖိုင်ပါသည်

၃) = နွမ်းပါးစာဆိုင်မှာ တိုးတိုး ထူထပ် ဆိုင်ကယ် ဖုန်း မွေးမြူရေး
 = အနည်းငယ် ဖိုင်ဆိုင်ပြီး လက်ပုတ် လက်စား ကျွတ်ကြပါသည်

၁) = ချမ်းသာကြွယ်ဝသူ ဦးရေအိမ်ထောင်စုမှာ (၃၀) ဖြစ်ပါသည်

၂) = အလယ်အလတ် ဦးရေအိမ်ထောင်စုမှာ (၅၀) ဖြစ်ပါသည်

၃) = နွမ်းပါးစာဆိုင် ဦးရေအိမ်ထောင်စုမှာ (၅၀) ဖြစ်ပါသည်

၁၀။

အရင်းအမြစ် အသုံးပြုမှုနှင့် ထိန်းချုပ်မှု

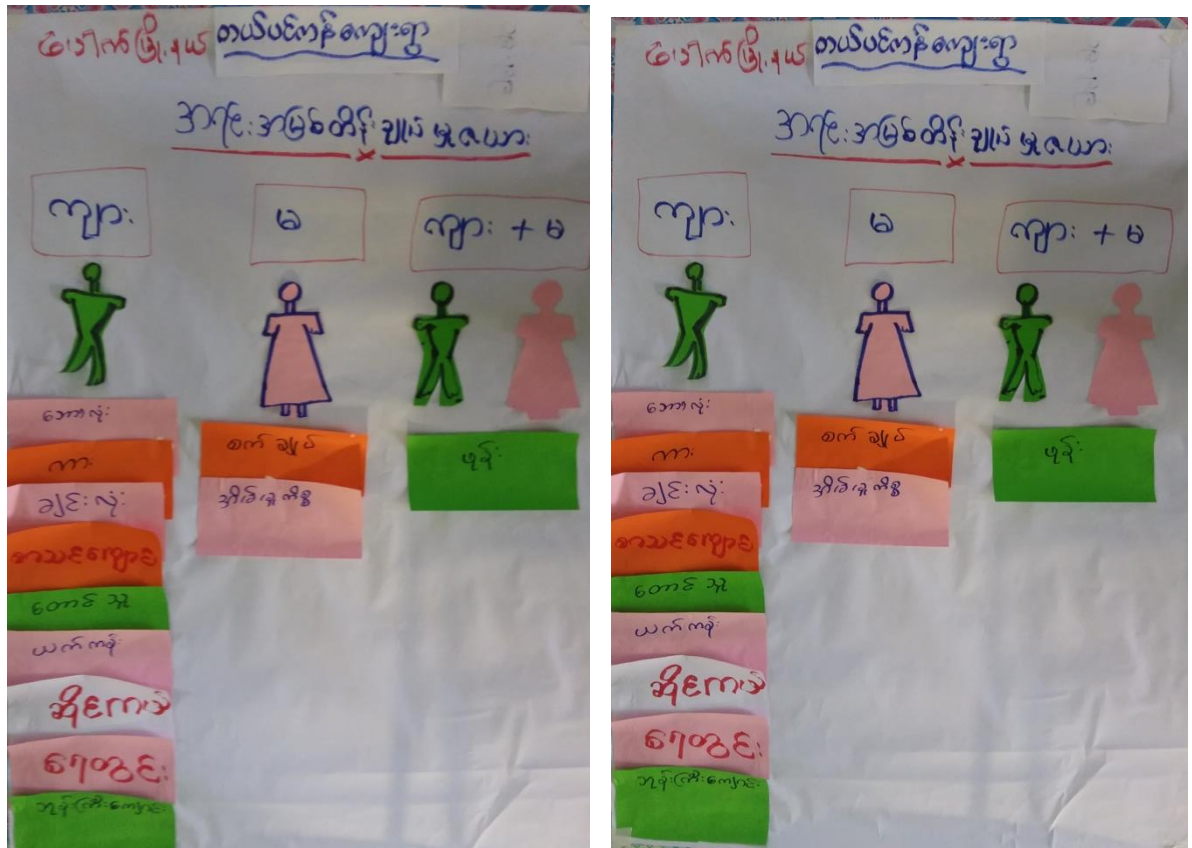

၁၁။

အရင်းအမြစ် အသုံးပြုမှုနှင့် ထိန်းချုပ်မှု သုံးသပ်ချက်

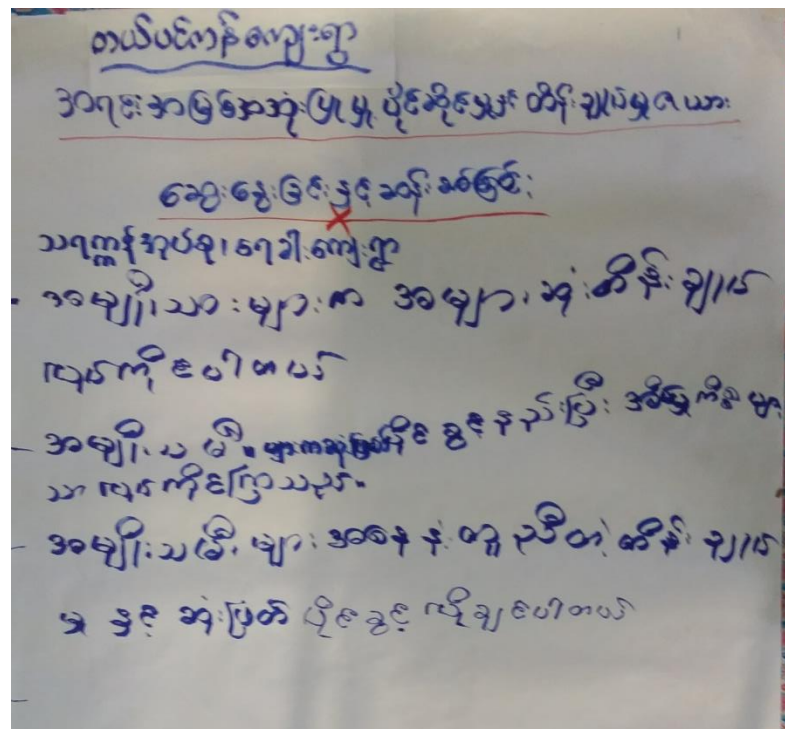

၁၂။

ရာသီခွင်ပြဇယား

ရာသီခွင်ပြဇယား တယ်ပင်ကန်ကျေးရွာ

အချက်အလက်	အိုင်	ကန်	ရေ	အိုင်	ကန်	ရေ	အိုင်	ကန်	ရေ	အိုင်	ကန်	ရေ	အိုင်	ကန်	ရေ
စိုက်ပျိုးရေး	✓	✓	✓	✓	✓	✓	✓	✓	✓	✓	✓	✓	✓	✓	✓
ဖွေးမြေရေး	✓	✓	✓	✓	✓	✓	✓	✓	✓	✓	✓	✓	✓	✓	✓
ကျွန်းတော	✓	✓	✓	✓	✓	✓	✓	✓	✓	✓	✓	✓	✓	✓	✓
ဥတော်	✓	✓	✓	✓	✓	✓	✓	✓	✓	✓	✓	✓	✓	✓	✓
ဝင်ငွေ	✓	✓	✓	✓	✓	✓	✓	✓	✓	✓	✓	✓	✓	✓	✓
ဖွတ်ငွေ	✓	✓	✓	✓	✓	✓	✓	✓	✓	✓	✓	✓	✓	✓	✓
လမ်းပိုက် ဥယ်တေ့	✓	✓	✓	✓	✓	✓	✓	✓	✓	✓	✓	✓	✓	✓	✓
ရာသီဥတု	✓	✓	✓	✓	✓	✓	✓	✓	✓	✓	✓	✓	✓	✓	✓

၃။

ရာသီခွင်ပြဇယားသုံးသပ်ချက်

ရာသီခွင်ပြဇယား
ကျေးရွာ: ကျေးရွာ၊ နှင့် ဆန်းစစ်ခြင်း

တယ်ပင်ကန်ကျေးရွာ

- * အိမ်က အသက်မွေးဝမ်းကြောင်း မှာ ခွဲ၍ ဖြစ်ပေါ်
- * တစ်ခုခု နှင့် နှစ်ခု
- * အိမ်က စားစား နှစ်ခု နှင့် နှစ်ခု
- * တစ်ခု နှင့် နှစ်ခု အလုပ်ကိုင် နိုင်ပါသည်
- * ဝင်ငွေ လုပ်ငန်း ရွေးပါ
- * မသန်စွမ်းသူများ ဖြစ်နိုင်
- * ဝင်ငွေ လုပ်ငန်း နှင့် အသင့်အတင့် ဖြစ်
- * တစ်ခုစာ ဝင်ငွေ သည် တစ်ခုသာ အတွက် လုံလောက်မှု မရှိ
- * ငွေ ပေးပေး
- * ရာသီဥတု မောက်မြန်
- * အမျိုးသမီး စောင့်ရှောက်မှု လုပ်ငန်း
- * အမျိုးသား အမျိုးသမီး ဝင်ငွေ မဟုတ်
- *

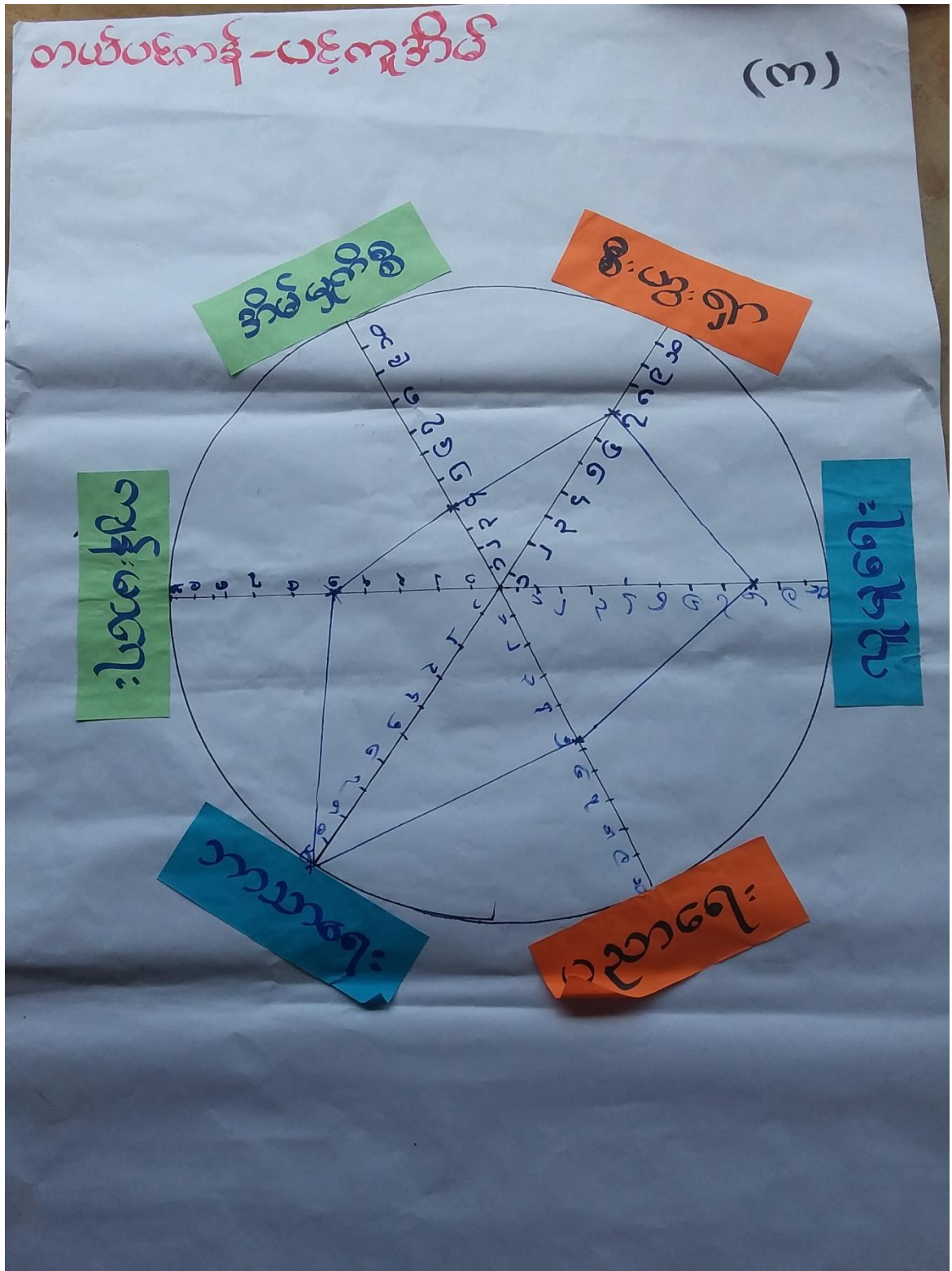

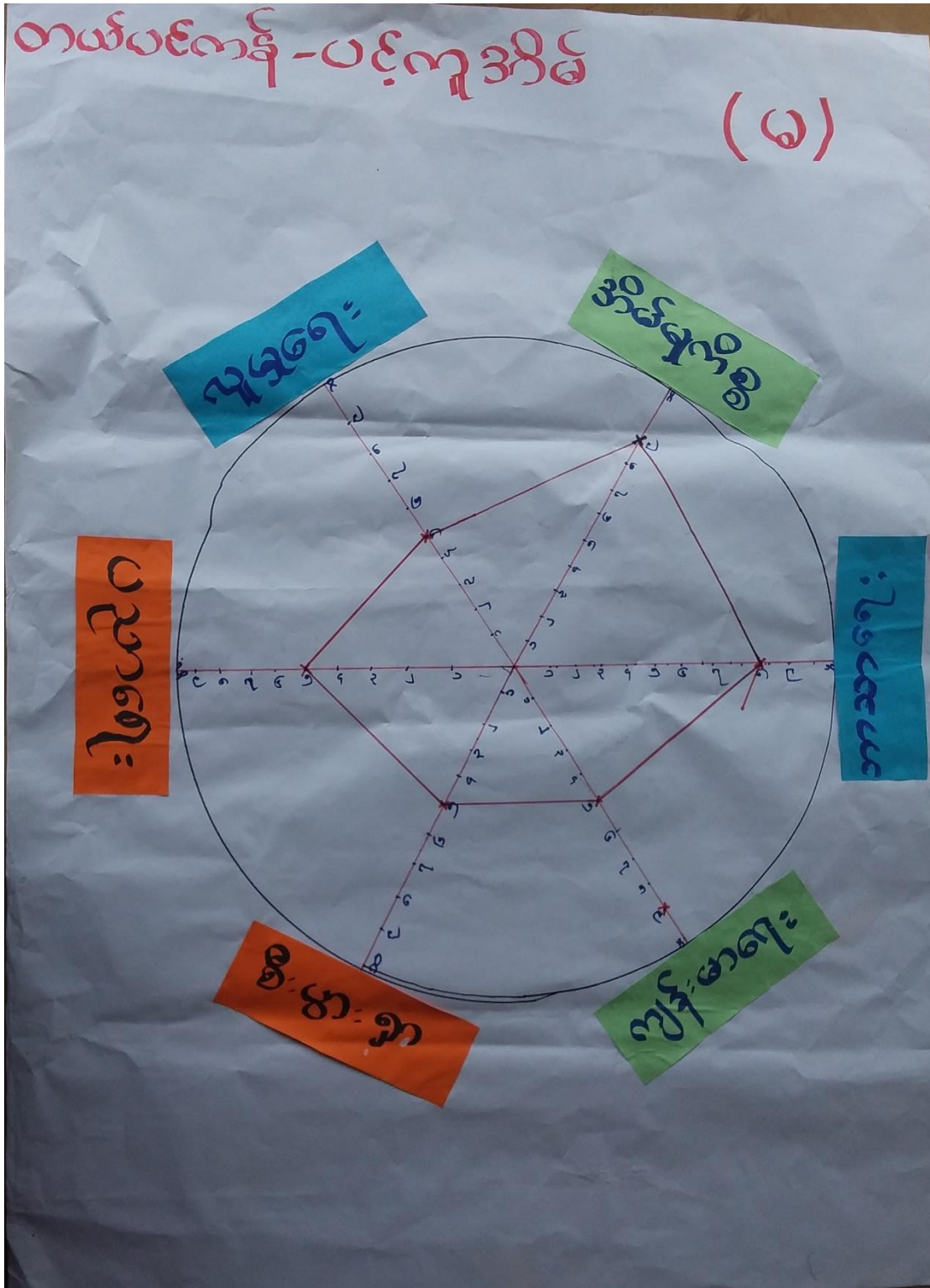

ပင့်ကူအိမ်ပြပုံ (အမျိုးသား + အမျိုးသမီး)

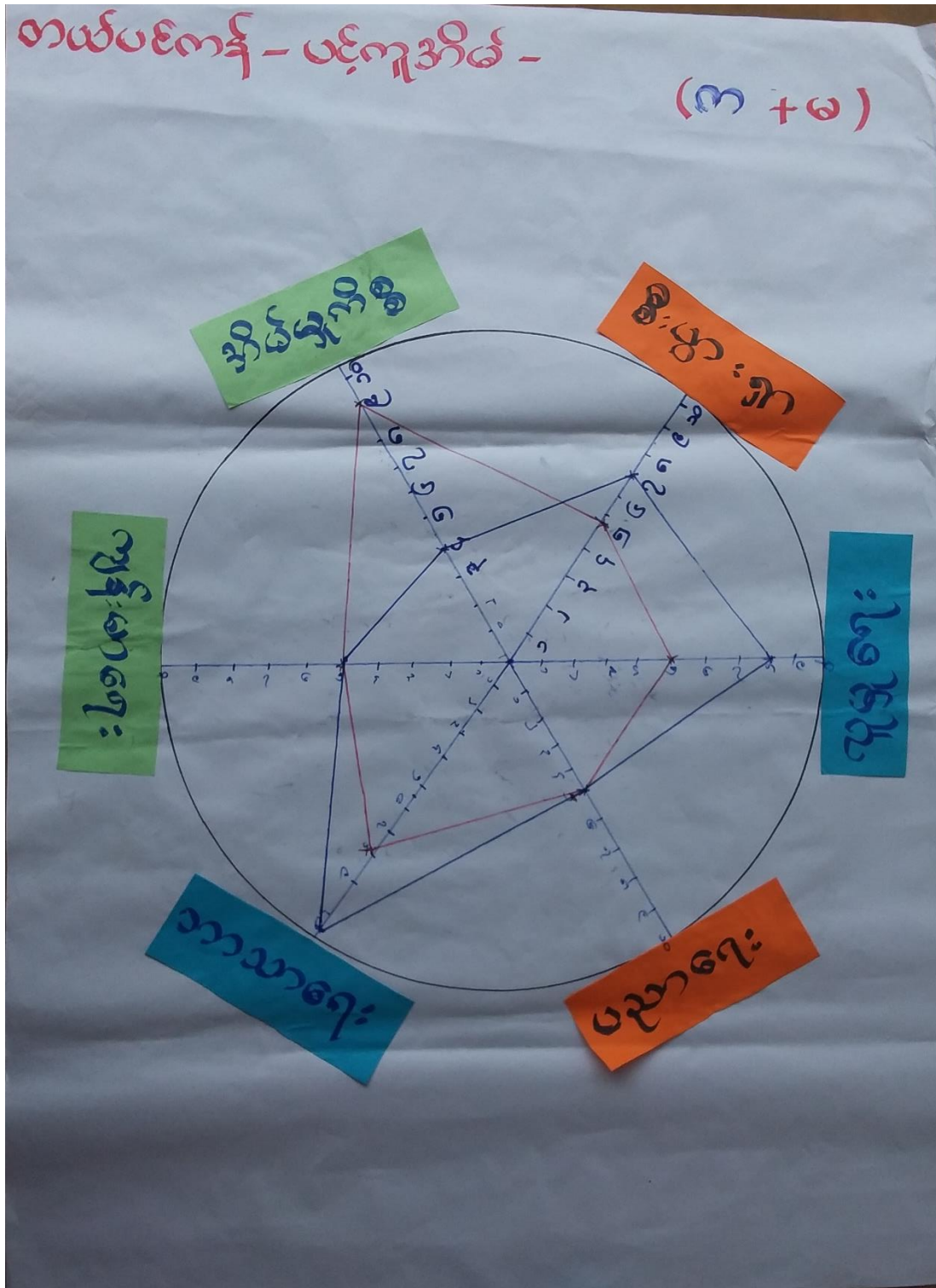

တယ်ပင်ကန် - ပင့်ကူအိမ်သုံးသပ်ခြင်း
ဆွေးနွေးခြင်းနှင့် ဆန်းစစ်ခြင်း

→ အမျိုးသမီးများ ပြောဆိုခွင့်၊ ဟိဝင်ခွင့်
 ရရှိလာသည်။

ဆိုသော် အိမ်တွင်းမှုများကို အမျိုး
 သမီးများသာ လုပ်ရမည်ဟု ဂိဇာဏ
 စောသည်။

⇒ အမျိုးသမီးများ ဝင်ငွေရသော အ
 လုပ်နည်းသည် ပြောရုံဆိုရုံရှိ
 လာသည်။ စတုရန်းဆို တင်ပြလာကြ
 သည်။

→ အမျိုးသားများက နားလည်လာပြီး အမျိုး
 သမီးများကို ဧရာပေးလာသည်။

အမျိုးသမီးများကို ဦးစားပေးခြင်း
 ဖြင့် အဝစလုပ်ခွင့် ပေးသင့်သည်။

၁၆။

အဖွဲ့အစည်းချိတ်ဆက်မှုပြပုံ

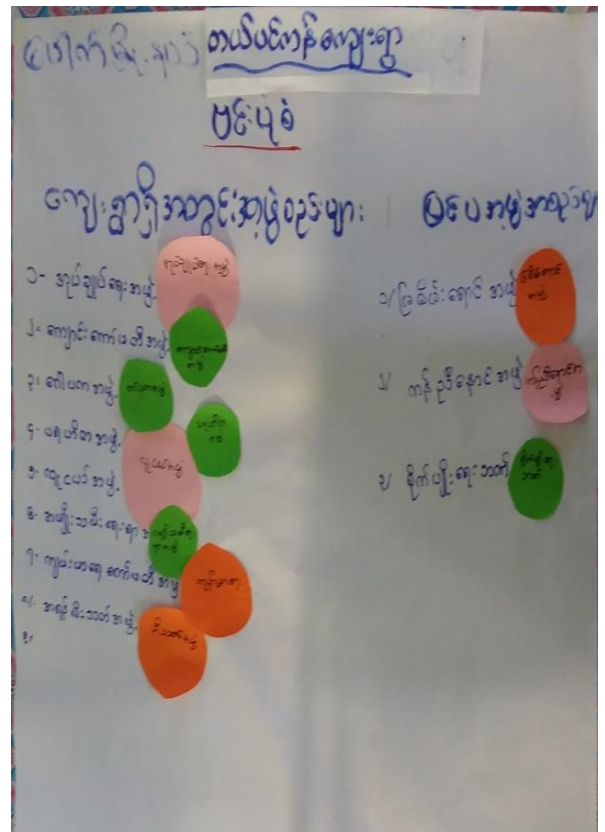
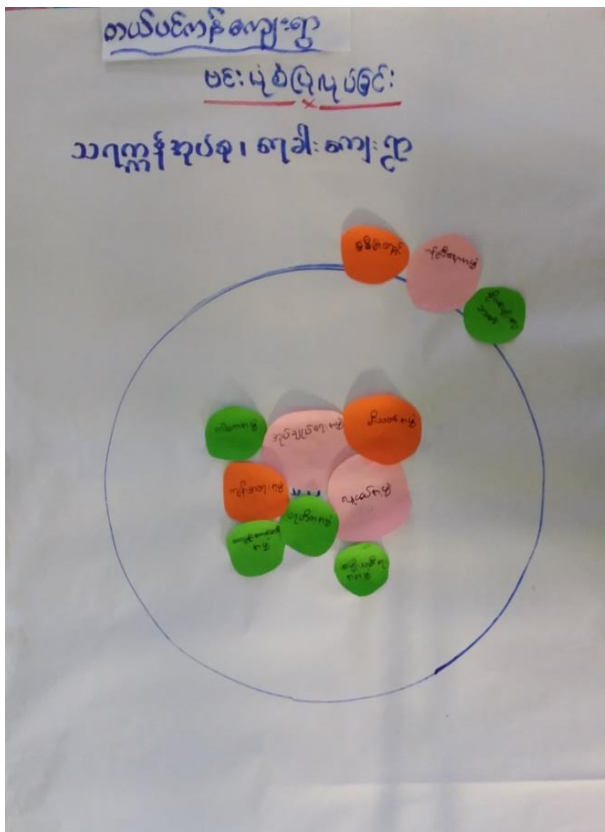

၁၇။

အဖွဲ့အစည်းချိတ်ဆက်မှုပြပုံသုံးသပ်ချက်

တယ်ပင်ကန်ကျေးရွာ
မင်းယုတ်
အဖွဲ့အစည်းချိတ်ဆက်မှုပြပုံ

၁/ မရှိပါ

၂/ လူမှုရေး၊ စီးပွားရေး၊ အားသာရေး၊ ခိုင်ရာ ကိစ္စများကို အုပ်ချုပ်ရေး၊ ကျေးရွာအဖွဲ့များက ပြုလုပ်သည်။

၃/ မရဘဲ အဖွဲ့၊ လူငယ်အဖွဲ့၊ များသည့် ကျေးရွာအဖွဲ့များတွင် တက်ရောက်စာရင်းကဏ္ဍတွင် မပါလျက်ရှိသည်။

၄/ ကျေးရွာအဖွဲ့များတွင် စီမံခန့်ခွဲမှုတွင် ကျေးရွာခေါင်းဆောင်များတွင် သာ အဖွဲ့အစည်းအဖွဲ့အစည်းများတွင် မပါဝင်သည်။

၅/ မြင်မအဖွဲ့အစည်းများနှင့် ကျေးရွာအဖွဲ့အစည်းများသည် ချိတ်ဆက်မှုနည်းပါးသည်။

တယ်ပင်ကန်
 အမျိုးသားများတင်မြှောက်သောအခက်အခဲ
 ပြဿနာများ

- ၁/ ကျောင်းသူ / သား၊ ချား၊ ခွင်၊ ရွာ၊ နေလှူထု
 ချား၊ အားလုံး၊ နှာ၊ / ဖိ၊ အကင်းရော၊ ၁၈၅ နှိ၊ ၅
 ၁၅၅ / ကျောင်း၊ သူ / သား၊ ချား၊ စာပြော၊ နှိရန်
 ခက်ခဲခြင်း /
- ၂/ ရွာထွင်းလမ်း၊ ချား၊ နှာ၊ ချိုး၊ ရှာ၊ သိ၊ နှာ၊ သွားလာ
 ရေး၊ ချား၊ ခက်ခဲ၊ ချား၊ နှိ၊ ၅၊ ၁၀၊ ၅၅ /
- ၃/ ကျောင်း၊ သား / သူ၊ ချား၊ ဆရာ၊ ၁၀၊ ချား၊ ၁၀၀
 ၁၀၀၀၊ ရာထွင်၊ ဘေး၊ အကင်းလုံး၊ နှိ၊ ၅၊ ၁၀၊ ၅၅
 ၁၀၀၀၊ ခိုင်၊ ၇၅
- ၄/ ကျန်းမာရေး၊ ၁၀၀၀၊ ၁၀၀၀၊ ၁၀၀၀၊ ၁၀၀၀၊ ၁၀၀၀၊ ၁၀၀၀
 ၁၀၀၀၊ ၁၀၀၀၊ ၁၀၀၀ /
- ၅/ ကျေးရွာလူထု၊ ချား၊ အစား၊ ၀၀၊ ၀၀၊ ၀၀၊ ၀၀၊ ၀၀၊ ၀၀
 ၀၀၊ ၀၀၊ ၀၀၊ ၀၀၊ ၀၀၊ ၀၀ /
- ၆/ ကျေးရွာလူထု၊ ချား၊ အစား၊ ၀၀၊ ၀၀၊ ၀၀၊ ၀၀၊ ၀၀၊ ၀၀
 ၀၀၊ ၀၀၊ ၀၀၊ ၀၀၊ ၀၀၊ ၀၀ /
- ၇/ ကျေးရွာလူထု၊ ချား၊ အစား၊ ၀၀၊ ၀၀၊ ၀၀၊ ၀၀၊ ၀၀၊ ၀၀
 ၀၀၊ ၀၀၊ ၀၀၊ ၀၀၊ ၀၀၊ ၀၀ /
- ၈/ ကျေးရွာလူထု၊ ချား၊ အစား၊ ၀၀၊ ၀၀၊ ၀၀၊ ၀၀၊ ၀၀၊ ၀၀
 ၀၀၊ ၀၀၊ ၀၀၊ ၀၀၊ ၀၀၊ ၀၀ /
- ၉/ ရွာထွင်းလမ်း၊ ချား၊ အစား၊ ၀၀၊ ၀၀၊ ၀၀၊ ၀၀၊ ၀၀၊ ၀၀
 ၀၀၊ ၀၀၊ ၀၀၊ ၀၀၊ ၀၀၊ ၀၀ /

တယ်ပင်ကန်

အမျိုးသမီးများ-တင်ဖြေယောအခက်အခဲ
ပြဿနာများ

၁/ ကလေးများ-စာကြောညှိရန်အခက်ခဲရှိသည်။ အတွက်မီးလင်းရန် လိုအပ်ပါသည်။

၂/ မိန်းကလေးတို့တွင် ရှာတွင်းလမ်းများ-သွားလာရာ ခက်ခဲသည်။ အတွက် ကြွင်းကုန်ရှစ်လမ်း-ဆင်းချင်ပါသည်။ (ကျောက်ကျောလမ်း)

၃/ အမျိုးသမီးများ-သားဖွားရာတွင် အခက်ခဲများ ရှိသည်။ အတွက်

၄/ ကျေးဇူးစွာလူထုများ-စုရာတွင် စုစုံစီရန်အခက်ခဲပါသည်။

၅/ ဣန်မတို့-ရှာဖွေ-သတိစာကြည့်စဉ်က မရှိသည့်အတွက် အသိပညာ-နည်းပါးပါသည်။

၆/ အမျိုးသမီးများ-လုပ်ဆောင်ရန် အလုပ်အကိုင် အခွင့်အလမ်းများ-နည်းပါးပါသည်။

၇/ ဆေးရုံဆေးခန်းများ-သွားလာရာတွင် အခက်ခဲရှိပါသည်။

၈/ ကျေးဇူးစွာသာပင်ကျောင်း-တွင် လုံခြုံမှု-နည်းပါးပါသည်။

၉/ သွားလာရာခက်ခဲ (ရွာချင်းဆက်)

၁၉။ အမျိုးသားများ၏ မျှော်မှန်းချက်များ

တပယ်ပင်ကန်

အမျိုးသားများမှတစ်ဆင့်ပေးပို့ရန်
 မျှော်မှန်းချက်များ

၁။ လျှောက်စာအဖွဲ့ ၅ ခုရှိပြီး ကျောင်းသား / ၁၇၂ ချား စာကြည့်
 ၅ ခု ဖွဲ့စည်းပေးခြင်း မဟုတ်ဘဲ ဖြစ်စေ၊ လာ ခိုင်းပါစေ။

၂။ ဤတွင် လက်ချား ကောင်းမွန်ပြီး ဘွားလား ရွယ်ကု။

၃။ ကျောင်းကြိုစာပိုဒ် ရှိ လျှင် ဘွားလား ၃၅ ကျောင်းသား / ၁၇၂
 အဖွဲ့ချုပ်က နားထောင်ပေးခြင်း ခိုင်းပါစေ။

၄။ ဆေးရုံ / ဆေးခန်း ၅ ခုရှိပြီး ဤလူထုမှာ ကျန်းမာရေး
 ကောင်းမွန် လာ ခိုင်းပါစေ။

၅။ လူထု အစုအဝေးဆောင် ၅ ခုရှိပြီး ၅ ခုရှိပြီး ဤမျိုး
 များ ဆောင်ရွက်ရန် ဖွဲ့စည်းပါစေ။

၆။ ကျေးဇူးတင်စွာ စက်မှု / လက်မှု လုပ်ငန်း ၅ ခုရှိပြီး
 ကျေးဇူးတင်စွာ လူထုများ အကူအညီများ အဆင်ပြေစေခြင်း
 စေပါ။

၇။ စာကြည့်တိုက်နှင့် စာအုပ်စာပေများ ၅ ခုရှိပြီး
 ကျေးဇူးတင်စွာ လူထုများ အသုံးပြုစေ - မဟုတ်ဘဲ လျား လျား
 မွား လာ ခိုင်းပါစေ။

၈။ ထမင်းစားခန်း ၅ ခုရှိပြီး ဤသို့ ၁၇၂ / ၁၇၂ ချား
 ချက်ပြုတ်ရာတွင် အဆင်ပြေ လာ ခိုင်းပါစေ။

၉။ တပယ်ပင်ကန်နှင့် ခင်ပြည် ခွာခြင်း ဆက်လက်
 ရရှိခြင်းကြောင့် ဘွားလား ရွယ်ကု ခိုင်းပါစေ။

တယ်ပင်ကန်

အမျိုးသမီးများ-တစ်ပြင်ပသော မျှော်မှန်း-
ချက်များ

၁/ ကျေးဇူးတင်ဖိးရရန် မျှော်မှန်း

၂/ ရွာတွင်းဗြဲး- ဘုန်းတော်ကြီးကျောင်း-
ထိ ကွင်းကရစ်လမ်း (ဗြဲး) ကျောက်စေ့
လမ်းခင်း ချင်ပါသည်။

၃/ ဇနီးမိန်းမရရှိရန် မျှော်မှန်းပါသည်။

၄/ စုရပ်ဆောင်ဆောက်လုပ်ရန် မျှော်မှန်း

၅/ အမျိုးသမီးများ စင်စေ့စိုးစေရန် လုပ်ငန်း
များ ရရှိရန် မျှော်မှန်း

၆/ စာအုပ်တိုက်ရရှိရန် မျှော်မှန်း

၇/ လူမှုမှုလုံခြုံရေး အတွက် ပညာရရှိရန် မျှော်
မှန်း

၈/ ဓာသင်ကျောင်း ဖွဲ့စည်း ချီးရန် မျှော်
မှန်းပါသည်။

ဝယ်ယူပေးရန်အတွက် / ပေးပို့ရန်

အမျိုးမျိုး သဘာဝအရင်းအမြစ်များကို ရွေးချယ်ခြင်း

၁။ အင်ဂျင်နီယာ <က+မ> ၂၂၆ ပထမ

၂။ ကွန်ပရက်ဆာ <က+မ> ၁၁၂ ဒုတိယ

၃။ ကျွေးမွေးရေးစနစ် <မ> + <က> ၃၆ ပထမ

၄။ ကျွေးမွေးရေးစနစ် <က+မ> ၃၁ ပထမ

၅။ လူမှုစီးပွားရေး <က+မ> ∅

၆။ စက်ယန္တရား / အင်ဂျင်နီယာ <က+မ> ∅

၇။ စက်ယန္တရား <က+မ> ၁၁၆

၈။ လူမှုစီးပွားရေးစနစ် <မ> ∅

၉။ စက်ယန္တရား <က> ∅

၁၀။ ကွန်ပရက်ဆာ <က+မ> ၁၂၃ ဒုတိယ

ကျေးရွာကော်မတီဝင်များ စာရင်း (ဇယားပုံစံဖြင့် ကျေးရွာ) ဘဏ်သင်္ဘောစက်ဝန်း

စဉ်	အမည်	ရာထူး / တာဝန်	ဖုန်းနံပါတ်	မှတ်ချက်
၁	ဦးစောထွန်း	ဝေတနာ့ဝန်ထမ်း	၉၅၄၅၃၃၀၇၇	အသစ်
၂	ဒေါ်ကေအိန်	ဝေတနာ့ဝန်ထမ်း	၉၅၆၄၅၃၅၄၄	
၃	ဦးဖြူစွေ	ဝိထောက်ဥက္ကဋ္ဌ	၉၅၆၂၁၂၀၄၄	
၄	ဒေါ်မေအင်အောင်	ဝိထောက်ဥက္ကဋ္ဌ	၄၅၅၅၇၅၄၂၀	
၅	ဒေါ်ဆွေမော်ဝင်း	ကျေးရွာစာရင်းကိုင်	၄၅၅၄၅၅၇၄၆	အသစ်
၆	ဦးစန်းဝင်းအောင်	ဝယ်ယူရေး	၄၅၅၅၅၅၆၆၇	(၉၅၅၅) သစ်
၇	ဦးကျော်စွာ	ဝယ်ယူရေး	၄၅၅၅၅၅၇၇၇	(အဖွဲ့ဝင်) သစ်
၈	ဒေါ်တင်အေး မြ	ဝယ်ယူရေး	၉၆၅၅၅၅၇၇၈	(အဖွဲ့ဝင်)
၉	ဦးခိုင်မောင်	စောင့်ကြည့်ကြီးကြပ်	-	(၉၅၅၅)
၁၀	ဦးလှဝင်းအောင်	စောင့်ကြည့်ကြီးကြပ်	၉၅၅၅၅၅၇၇၉	သစ်
၁၁	ဒေါ်အေးအေးအိန်	စောင့်ကြည့်ကြီးကြပ်	-	
၁၂	ဦးမျိုးညွန့်	လည်ပတ်ထိန်းသိမ်း	-	(၉၅၅၅)
၁၃	ဒေါ်မေအေး	လည်ပတ်ထိန်းသိမ်း	၄၅၅၅၅၅၈၈	သစ်
၁၄	ဒေါ်ဝင်းမော်	လည်ပတ်ထိန်းသိမ်း	၄၅၅၅၅၅၉၉	သစ်
၁၅	ဦးအောင်ဝင်း	ဝေဖန်အကြံပြု	-	(၉၅၅၅) သစ်
၁၆	ဒေါ်ခိုင်ခိုင်အောင်	ဝေဖန်အကြံပြု	၄၅၅၅၅၅၉၉	သစ်
၁၇	ဦးစိုးမင်း	ဘဏ္ဍရေး	၉၅၅၅၅၅၉၉	(၉၅၅၅)
၁၈	ဒေါ်ဝင်းမာ	"	၉၅၅၅၅၅၉၉	အဖွဲ့ဝင်

ကျေးရွာအချက်အလက်များ ပထမစက်ဝန်း (ပုံစံ - ၁)

ပုံစံ - ၁ - ၁ ကျေးရွာအခြေခံအချက်အလက်များ (Form PC 1)

လယ်ဧွန်များ၏ ကျေးရွာတစ်ရွာသို့ ပထမဆုံးမိတ်ဆက်ရေး၊ သွားရောက်သောအခါ လူထုစည်းရုံးရေးမှူးသည် ကျေးရွာ
ခေါင်းဆောင်များအား ကျေးရွာအချက်အလက်များကို မေတ္တာရပ်ခံ၍ တောင်းခံရသည်။ ဤအချက်အလက်များကို စီမံကိန်း
မိတ်ဆက်အစည်းဝေးပတ်ဝန်းကျင်တောင်းခံရသည်။ စီမံကိန်းမိတ်ဆက်အစည်းဝေးတွင် လူထုစည်းရုံးရေးမှူးသည် ဤအချက်အလက်
များအား စစ်ဆေးပြီး မှန်ကန်အောင်ပြုလုပ်ရမည်၊ ပြီးနောက်တွင် လူထုစည်းရုံးရေးမှူးမှ သတင်းအချက်အလက်တစ်သို့၊ Tablets မှ
တဆင့် ဖြည့်သွင်းရမည်။

ကျေးရွာခေါင်းဆောင် အမည် ဦး ရွှေဝင်း	ကျေးရွာခေါင်းဆောင်၏ ဖုန်းနံပါတ် ၀၉-၄၅၃၅၄၅၄၈၅	လူထုစည်းရုံးရေးမှူး၏ အမည်
ပြည်နယ်တိုင်းဒေသကြီး မကွေးတိုင်း	မြို့နယ် - ဝေါက်မြို့	ကျေးရွာအုပ်စု တယ်ပင်ကန်ရွာ
		ကျေးရွာ တယ်ပင်ကန်ရွာ

လူဦးရေ	အိမ်ထောင်စုအရေအတွက်	ကိုးကွယ်သည့်ဘာသာ	အိမ်ထောင်စုအရေအတွက်
လူမျိုးစု (၁) - မြန်မာ	၁၂၀	ဘာသာ (၁) - မြန်မာ	၁၂၀
လူမျိုးစု (၂) -----		ဘာသာ (၂) -----	
လူမျိုးစု (၃) -----		ဘာသာ (၃) -----	
လူမျိုးစုစရာ -----		ဘာသာစရာ -----	
အခြား	အရေအတွက်		
မသန်စွမ်းသူများ	၇		
သက်ကြီးရွယ်အိုများ (၆၅ နှစ် နှင့် အထက်)	၄၇		
စစ်ဘေးရှောင်			

လူဦးရေ	အမျိုးသား (အရေအတွက်)	အမျိုးသမီး (အရေအတွက်)
လူမျိုးစု (၁) - မြန်မာ	၂၉၂	၃၀၆
လူမျိုးစု (၂) -----		
လူမျိုးစု (၃) -----		
အခြား		
အိမ်ထောင်စုစီစီး	၈၂	၃၈

၁၉.၈.၂၀

ကျေးရွာအချက်အလက်များ ပထမစက်ဝန်း (ပုံစံ - ၁)

(ခ) အခြေခံအဆောက်အအုံ အသုံးအဆောင်များ

စာသင်ကျောင်း	အမှတ် ဖြစ်ပါ	ကျွန်းမာရေး	အမှတ် ဖြစ်ပါ	ဘာသာရေး အဆောက် အအုံများ	အမှတ် ဖြစ်ပါ
အထက်တန်းကျောင်း	<input type="checkbox"/>	ဆေးရုံ	<input type="checkbox"/>	စေတီ	၂၃၇
အလယ်တန်းကျောင်း	<input type="checkbox"/>	ကျန်းမာရေးဌာန	<input type="checkbox"/>	ဘုန်းကြီးကျောင်း	၂၃၇
မူလတန်းကျောင်း	၂၃၇	ကျန်းမာရေးဌာနခွဲ	<input type="checkbox"/>	ဟိန္ဒူဘုရားကျောင်း	<input type="checkbox"/>
မူကြိုကျောင်း	<input type="checkbox"/>	ဆေးပေးခန်း	<input type="checkbox"/>	ခရစ်ယာန်ကျောင်း	<input type="checkbox"/>
အခြား	<input type="checkbox"/>	အခြား	<input type="checkbox"/>	ဇလီ	<input type="checkbox"/>
				အခြား	<input type="checkbox"/>
မှတ်ချက်		မှတ်ချက်		မှတ်ချက်	

(ဂ) ကျွမ်းကျင်သူများမှတ်တမ်း (ကျေးရွာတွင်နေထိုင်သော သို့မဟုတ် တခြားရွာမှလာရောက်သော ကျွမ်းကျင်သူများ)

စာသင်ကျောင်း	(၁) စာသင်ကျောင်း		(၂) ကျန်းမာရေး		(၃) လက်မှုပညာရှင်			
	ရွာတွင်နေ ထိုင်သူ	အခြားရွာမှ လာသူ	ရွာတွင်နေ ထိုင်သူ	အခြား ရွာမှ လာသူ		ရွာတွင် နေထိုင်သူ	အခြားရွာ မှလာသူ	
မူလတန်းပြဆရာ/မ	<input type="checkbox"/>	၂၃၇	ဆရာဝန်	<input type="checkbox"/>	<input type="checkbox"/>	လက်သမား	၂၃၇	<input type="checkbox"/>
အထက်တန်းပြဆရာ/မ	<input type="checkbox"/>	<input type="checkbox"/>	လက်ထောက် ကျန်းမာရေးမှူး	<input type="checkbox"/>	<input type="checkbox"/>	ပန်းရံ	၂၃၇	<input type="checkbox"/>
အလယ်တန်းပြဆရာ/မ	<input type="checkbox"/>	<input type="checkbox"/>	အမျိုးသမီးကျန်းမာရေး ဆရာမ	<input type="checkbox"/>	<input type="checkbox"/>	လှုပ်စစ်ကျွမ်းကျင် မီးသမား		<input type="checkbox"/>
မူကြိုဆရာ/မ	<input type="checkbox"/>	<input type="checkbox"/>	သားဖွားဆရာမ (ဒါနီ)	၂၃၇	<input type="checkbox"/>	ရေပိုက်သွယ်သူ		<input type="checkbox"/>
အခြား	<input type="checkbox"/>	<input type="checkbox"/>	ပြည်သူ့ကျန်းမာရေးလုပ်သား	<input type="checkbox"/>	<input type="checkbox"/>	စက်ပြင်ဆရာ		<input type="checkbox"/>
မှတ်ချက်			မှတ်ချက်			မှတ်ချက်		

(ဃ) ကျေးရွာသို့ ရောက်ရှိနိုင်သည့် လမ်းအခြေအနေ / ကျေးရွာတစ်ရွာသည် ၎င်း၏ ကျေးရွာအုပ်စုနှင့် ဆက်သွယ်ထားသော လမ်းအခြေအနေ (အောက်ပါတွဲကိုရိုင်းပါ)

ကျောက်ကြမ်းလမ်း ကတ္တရာလမ်း ကွန်ကရစ်လမ်း မော်တော်ဆိုင်ကယ်လမ်း
 ကျောက်ခင်းလမ်း မြေသားလမ်း လူသွားလမ်း အခြား _____

(င) ကျေးရွာဖွံ့ဖြိုးမှုစီမံချက်

(၁) လူထုပတ်ဝန်းကျင်ထိခိုက်မှုမရှိစေရန် ဤကျေးရွာတွင်ကျေးရွာဖွံ့ဖြိုးမှု စီမံချက်ရှိခဲ့ပါသလား?

(၂) ရှိခဲ့ပါလျှင် ဤစီမံချက်ကို မည်သည့် ရန်ကင်းတွင်ပြင်ဆင်ခဲ့ပါသနည်း?

(၃) ဤစီမံချက်ကို ခြုံငုံမှတ်တမ်းပြုခဲ့ပါသလား?

ရိုင်းပါ
 (ရိုင်းပါသည်)/မရိုင်းပါ/မသိပါ

နှစ် ၂၀၁၂/မသိပါ
 (ပြုခဲ့ပါသည်)/မပြုခဲ့ပါ/မသိပါ

ကျေးရွာအချက်အလက်များ ပထမစက်ဝန်း (ပုံစံ - ၁)

(၈) ခရီးအကွာအဝေး

(၁) ဤကျေးရွာ၏ဝဟိုမှ ၎င်းကျေးရွာအုပ်စု၏ဝဟိုအထိ ခရီးခိုင်မည်မျှကွာဝေးသနည်း? မိုင်-----/မသိပါ

(၂) ဤကျေးရွာမှ ၎င်းကျေးရွာအုပ်စု၏ဝဟိုအထိ သွားလာရာတွင်ကြာမြင့်သည့်အချိန်

ခြောက်သွေ့ရာသီတွင်ကြာချိန်----- ထော်လာဂျီ/မော်တော်ဆိုင်ကယ်/မြေလျှင်/လာ/မော်တော်ဘုတ်/
အခြား-----

မိုးရာသီတွင်ကြာချိန်----- ထော်လာဂျီ/မော်တော်ဆိုင်ကယ်/မြေလျှင်/လာ/မော်တော်ဘုတ်/
အခြား-----

(ဆ) ပတ်ဝန်းကျင်ဆိုင်ရာ သဘာဝဘေးအန္တရာယ်

ဤကျေးရွာတွင် ရေကြီးခြင်းကိုသို့ သဘာဝဘေးအန္တရာယ်ကျရောက်ဖူးခြင်း ရှိပါသလား။

ဟုမရှိပါ ရှိပါသည် ရှိလျှင်ဖော်ပြပါ-----

(ဇ) ကျေးရွာတွင် ခွဲစည်းထားသော အဖွဲ့အစည်းများ

လူထုဝဟိုဖြစ်ပေါ်နေပေသော်လည်း ဤကျေးရွာတွင် ကျေးရွာဖွံ့ဖြိုးရေးအတွက် အစိုးရ (သို့) ရွာဘေးများကိုယ်တိုင်(သို့) စီမံကိန်းဘဏ်မှ
ခွဲစည်းထားသည့် အဖွဲ့အစည်းများရှိပါသလား။

(၁) မေတ္တာအဖွဲ့ ကျေးရွာ ဝါးကွဲ ကောင်း

(၂) သန့်ရှင်းစင်စင်အဖွဲ့

(၃) ကချင်သမီးအဖွဲ့

(၄) မိမိနှင့်ကလေး အဖွဲ့

(၅) ကျေးဇူးမာရူးအဖွဲ့

(၆) ရွာရွာရွာအဖွဲ့

(၇) မိမိအဖွဲ့

(၈) အထွေထွေအုပ်ချုပ်ရေး ဦးစီးဌာန (GAD) မှ မှတ်တမ်းတင်ထားခြင်း

ဤကျေးရွာသည် အထွေထွေအုပ်ချုပ်ရေး ဦးစီးဌာန (GAD) မှ မှတ်တမ်းတင်ထားမှု ရှိပါသလား။
 မရှိပါ ဟုရှိပါသည်

ကျေးရွာခေါင်းဆောင်

အမည် ဦးစွာဝင်း

လက်မှတ်

နေ့စွဲ ၂၆.၁.၂၀၁၇

လူထုဝဟိုရုံးများ

အမည် ဒေါ်ကလေးစွာဝင်း

လက်မှတ်

နေ့စွဲ ၂၆.၁.၂၀၁၇

ကျေးရွာအချက်အလက်များ ဒုတိယစက်ဝန်း (ပုံစံ - ၁)

အထက်တန်းကျောင်း	<input type="checkbox"/>	စတေရှင်	<input type="checkbox"/>	အတန်းများ	<input type="checkbox"/>
အလယ်တန်းကျောင်း	<input type="checkbox"/>	ကျွန်းစားရေဥယျာဉ်	<input type="checkbox"/>	ဝေဝါ	<input checked="" type="checkbox"/>
ပထမတန်းကျောင်း	<input checked="" type="checkbox"/>	ကျွန်းစားရေဥယျာဉ်	<input type="checkbox"/>	ဘုန်းမုန့်ကျောင်း	<input checked="" type="checkbox"/>
ပျိုကျောင်း	<input type="checkbox"/>	ဝေဝေပေးဆေး	<input type="checkbox"/>	ဟိရုညကျောင်း	<input type="checkbox"/>
အခြား	<input type="checkbox"/>	အခြား	<input type="checkbox"/>	ရေပန်းကျောင်း	<input type="checkbox"/>
မုတ်ရွက်		မုတ်ရွက်		အခြား	<input type="checkbox"/>
				မုတ်ရွက်	

(ဂ) ကျွမ်းကျင်သူများမှတ်တမ်း (ကျေးရွာတွင်နေထိုင်သော သို့မဟုတ် တပြောရွာမှလာရောက်သော ကျွမ်းကျင်သူများ)

(ခ) စာသင်ကျောင်း		(င) ကျွန်းစားရေ		(ဂ) လက်မှုပညာကျွမ်းကျင်သူ	
မူပိုင်သူ	အခြားရွာမှလာသူ	မူပိုင်သူ	အခြားရွာမှလာသူ	မူပိုင်သူ	အခြားရွာမှလာသူ
ပထမတန်းကျောင်း	<input checked="" type="checkbox"/>	အချက်အလက်	<input type="checkbox"/>	လက်သမား	<input checked="" type="checkbox"/>
အလယ်တန်းကျောင်း	<input type="checkbox"/>	ကျွန်းစားရေဥယျာဉ်	<input type="checkbox"/>	ဖန်	<input checked="" type="checkbox"/>
အလယ်တန်းကျောင်း	<input type="checkbox"/>	အချက်အလက်	<input type="checkbox"/>	ကျွမ်းကျင်ကျွမ်းကျင်	<input type="checkbox"/>
ပျိုကျောင်း	<input type="checkbox"/>	ကျွန်းစားရေဥယျာဉ်	<input checked="" type="checkbox"/>	ရေပန်းကျွမ်းကျင်သူ	<input type="checkbox"/>
အခြား	<input type="checkbox"/>	ကျွမ်းကျင်သူများ	<input checked="" type="checkbox"/>	အခြား	<input type="checkbox"/>
မုတ်ရွက်		ကျွမ်းကျင်သူများ	<input checked="" type="checkbox"/>	မုတ်ရွက်	<input type="checkbox"/>

(ဃ) ကျေးရွာသို့ရောက်ရှိနိုင်သည့် လမ်းအခြေအနေ / ကျေးရွာတစ်ရွာသည် ငှက်အိမ် ကျေးရွာအုပ်စုနှင့် ဆက်သွယ်ထားသော လမ်းအခြေအနေ (အောက်ပါကွင်းကို ဖြည့်ပါ)

ကျေးရွာ၏ ကျေးရွာအုပ်စုအဖြစ်
 ကျေးရွာအုပ်စုအဖြစ်
 ကျွန်းကျွန်းအုပ်စုအဖြစ်
 ဝေဝါအုပ်စုအဖြစ်

(င) ကျေးရွာအုပ်စုအဖြစ် သတ်မှတ်ပေးရန် အစီအစဉ်
 (၁) ကျေးရွာအုပ်စုအဖြစ် သတ်မှတ်ပေးရန် အစီအစဉ်
 (၂) ကျေးရွာအုပ်စုအဖြစ် သတ်မှတ်ပေးရန် အစီအစဉ်
 (၃) ကျေးရွာအုပ်စုအဖြစ် သတ်မှတ်ပေးရန် အစီအစဉ်

(ဆ) မိမိအကျွန်ုပ်တို့
 (၁) ကျေးရွာအုပ်စုအဖြစ် သတ်မှတ်ပေးရန် အစီအစဉ်
 (၂) ကျေးရွာအုပ်စုအဖြစ် သတ်မှတ်ပေးရန် အစီအစဉ်

ကျေးရွာအချက်အလက်များ ဒုတိယစက်ဝန်း (ပုံစံ - ၁)

မြို့နယ်အမည်/ရာသီတွင်ကြာရက် - ၂၀-၆-၂၀၁၆ - ထောက်လှမ်း/မော်တော်ဆိုင်ကမ်း/မြေပုံ/လမ်း/မော်တော်ဆိုင်/အခြား _____

မြို့နယ်အမည်/ရာသီတွင်ကြာရက် - ၂၀-၆-၂၀၁၆ - ထောက်လှမ်း/မော်တော်ဆိုင်ကမ်း/မြေပုံ/လမ်း/မော်တော်ဆိုင်/အခြား _____

(ဓ) ပတ်ဝန်းကျင်ဆိုင်ရာ သဘာဝပတ်ဝန်းကျင်ဆိုင်ရာ
 ဤကျေးရွာတွင် ရေကြီးခြင်းကို သဘာဝပတ်ဝန်းကျင်ဆိုင်ရာဆိုင်ရာ ဖြစ်သည်။
 မရှိပါ ရှိသည် ရှိသော်လည်း _____

(ခ) ကျေးရွာတွင် ခွဲစည်ထားသော အဖွဲ့အစည်းများ
 လူထုဝေဟံပြုစီမံကိန်းတိုင်း ဤကျေးရွာတွင် ကျေးရွာခွဲစည်ရေးအဖွဲ့ အစည်း (သို့) ရွာသားအဖွဲ့အစည်း(သို့) စီမံကိန်းတိုင်းအဖွဲ့
 ခွဲစည်ထားသည့် အဖွဲ့အစည်းများရှိပါသလား။
 ဖြစ်ပါ မရှိပါ

(ဂ) ဖွဲ့စည်းရေးရာ _____

(ဃ) အထွေထွေအဖွဲ့အစည်း ဦးစီးဌာန (GAD) မှ ပတ်ဝန်းကျင်ဆိုင်ရာ
 ဤကျေးရွာသည် အထွေထွေအဖွဲ့အစည်း ဦးစီးဌာန (GAD) မှ ပတ်ဝန်းကျင်ဆိုင်ရာ ဖြစ်သည်။
 မရှိပါ ရှိသည်

ကျေးရွာမိုင်ခရီးကွာ _____ အမည် ဦးကျော်စွာ
 လက်မှတ် [Signature] ၀၄.၆.၂၀.၂၀၁၇

ရာထူးပိုင်ရာအဖွဲ့ _____ အမည် မိန်းကျော်စွာ
 လက်မှတ် [Signature] ၀၄.၆.၂၀.၂၀၁၇

ကျေးရွာအချက်အလက်များ တတိယစက်ဝန်း (ပုံစံ - ၁)

ပုံစံ - ၁ - ၁ ကျေးရွာအခြေခံအချက်အလက်များ (Form PC 1)

လမ်းညွှန်ရှက်၊ ကျေးရွာတစ်ရွာသို့ ပထမဆုံးပိတ်ဆက်ခန်း၊ သွားရောက်သောအခါ
 လူထုစည်းရုံးရေးများသည် ကျေးရွာ ခေါင်းဆောင်များအား ကျေးရွာအချက်အလက်များကို မေ့
 ဤအချက်အလက်များကို စီမံကိန်း ပိတ်ဆက်အစည်းဝေးပတ်ပိတ်ဆက်ခန်းစီမံကိန်းပိတ်ဆက်အစည်းဝေးတွင်
 လူထုစည်းရုံးရေးများသည် ဤအချက်အလက် များအား စစ်ဆေးပြီး မှန်ကန်အောင်ပြုလုပ်ရမည်။ ပြီးနောက်တွင်
 လူထုစည်းရုံးရေးများမှ သတင်းအချက်အလက်ထဲသို့ Tablets မှ တဆင့် ဖြည့်သွင်းရမည်။

ကျေးရွာခေါင်းဆောင် အမည်: ဦးသောင်းဇွဲ ကျေးရွာခေါင်းဆောင်၏ ဖုန်းနံပါတ်: ၀၉ / ၉၆၄၈၉၈၄၄ လူထုစည်းရုံးရေးမှူး၏ အမည်: ဒေါ်ကျေးရွာစံစံစံ
 ပြည်နယ်တိုင်းဒေသကြီး: မကွေး ခြို့နယ်: ခေါက် ကျေးရွာအုပ်စု: တယ်ပင်တန် ကျေးရွာ: တယ်ပင်တန်

ကား လူဦးရေ	အိမ်ထောင်စုအရေအတွက်	ကိုးကွယ်သည့်ဘာသာ	အိမ်ထောင်စုအရေအတွက်
လူမျိုးစု (၁) <u>ဗမာ</u>	<u>၁၂၇</u>	ဘာသာ (၁) <u>ဗုဒ္ဓ</u>	<u>၁၂၇</u>
လူမျိုးစု (၂) -----		ဘာသာ (၂) -----	
လူမျိုးစု (၃) -----		ဘာသာ (၃) -----	
လူမျိုးစုရော -----		ဘာသာရော -----	
အခြား	အရေအတွက်		
မသန်စွမ်းသူများ	<u>၁</u>		
သက်ကြီးရွယ်အိုများ (၆၅ နှစ် နှင့် အထက်)	<u>၄၇</u>		
စစ်ဘေးရှောင်			

	အမျိုးသား (အရေအတွက်)	အမျိုးသမီး (အရေအတွက်)
လူဦးရေ		
လူမျိုးစု (၁) <u>ဗမာ</u>	<u>၂၉၈</u>	<u>၃၁၇</u>
လူမျိုးစု (၂) -----	-	-
လူမျိုးစု (၃) -----	-	-
အခြား	-	-
အိမ်ထောင်ဦးစီး	<u>၈၄</u>	<u>၃၈</u>

ကျေးရွာအချက်အလက်များ တတိယစက်ဝန်း (ပုံစံ - ၁)

(ခ) အခြေခံအထောက်အပံ့ အသုံးအဝင်များ

စာသင်ကျောင်း	အမှတ် ခြံမိ	ကျန်းမာရေး	အမှတ် ခြံမိ	ဘာသာရေး အထောက် အပံ့များ	အမှတ် ခြံမိ
မူကြိုကျောင်း	<input type="checkbox"/>	တိုက်နယ်ဆေးရုံ	<input type="checkbox"/>	စေတီ	<input checked="" type="checkbox"/>
မူလတန်းကျောင်း	<input type="checkbox"/>	ကျန်းမာရေးဌာန	<input type="checkbox"/>	ဘုန်းကြီးကျောင်း	<input checked="" type="checkbox"/>
မူလတန်းကျောင်း	<input checked="" type="checkbox"/>	ကျန်းမာရေးဌာနခွဲ	<input type="checkbox"/>	ဟိန္ဒူ ဘုရားကျောင်း	<input type="checkbox"/>
အလယ်တန်းကျောင်း	<input type="checkbox"/>	ဆေးပေးခန်း	<input type="checkbox"/>	ခရစ်ယာန်ကျောင်း	<input type="checkbox"/>
လယ်လွန်ကျောင်း	<input type="checkbox"/>	အခြား	<input type="checkbox"/>	ဗလီ	<input type="checkbox"/>
အထက်တန်းကျောင်း	<input type="checkbox"/>			အခြား	<input type="checkbox"/>
အခြား	<input type="checkbox"/>				
မှတ်ချက်		မှတ်ချက်		မှတ်ချက်	

(ဂ) ကျွမ်းကျင်သူများမှတ်တမ်း (ကျေးရွာတွင်နေထိုင်သော သို့မဟုတ် တခြားရွာမှလာရောက်သော ကျွမ်းကျင်သူများ)

(၁) စာသင်ကျောင်း			(၂) ကျန်းမာရေး			(၃) လက်မှုပညာရှင်		
	ရွာတွင်နေ ထိုင်သူ	အခြားရွာမှ လာသူ		ရွာတွင်နေ ထိုင်သူ	အခြား ရွာမှ လာသူ		ရွာတွင် နေထိုင်သူ	အခြားရွာ မှလာသူ
မူလတန်းပြဆရာ/မ	<input type="checkbox"/>	<input type="checkbox"/>	ဆရာဝန်	<input type="checkbox"/>	<input type="checkbox"/>	လက်သမား	<input checked="" type="checkbox"/>	<input type="checkbox"/>
အထက်တန်းပြဆရာ/မ	<input type="checkbox"/>	<input type="checkbox"/>	လက်ထောက် ကျန်းမာရေးမှူး	<input type="checkbox"/>	<input type="checkbox"/>	ပန်းရံ	<input checked="" type="checkbox"/>	<input type="checkbox"/>
အလယ်တန်းပြဆရာ/မ	<input type="checkbox"/>	<input type="checkbox"/>	အမျိုးသမီးကျန်းမာရေး ဆရာမ	<input type="checkbox"/>	<input type="checkbox"/>	လျှပ်စစ်ကျွမ်းကျင် မီးသမား	<input type="checkbox"/>	<input type="checkbox"/>
မူကြိုဆရာ/မ	<input type="checkbox"/>	<input type="checkbox"/>	သားဖွားဆရာမ	<input checked="" type="checkbox"/>	<input type="checkbox"/>	ရေပိုက်သူယ်သူ	<input type="checkbox"/>	<input type="checkbox"/>
အခြား	<input type="checkbox"/>	<input type="checkbox"/>	ပြည်သူ့ကျန်းမာရေးလုပ်သား	<input checked="" type="checkbox"/>	<input type="checkbox"/>	တက်ပြင်ဆရာ	<input type="checkbox"/>	<input type="checkbox"/>
မှတ်ချက်			မှတ်ချက်			မှတ်ချက်		

(ဃ) ကျေးရွာသို့ ရောက်ရှိနိုင်သည့် လမ်း အခြေအနေ / ကျေးရွာတစ်ရွာသည် ၎င်း၏ ကျေးရွာဒေသနှင့် ဆက်သွယ်ထားသော လမ်းအခြေအနေ (အောက်ပါတို့ကိုပိုင်းပါ)

ကျောက်ကြမ်းလမ်း: ကျောက်စင်းလမ်း: ကုက္ကရာလမ်း: ကွန်ကရစ်လမ်း: မော်တော်ဆိုင်ကယ်လမ်း:
 ကျောက်စင်းလမ်း: မြေသားလမ်း: လူသွားလမ်း: လူသွားလမ်း: အခြား _____

(င) ကျေးရွာဖွံ့ဖြိုးမှုစီမံချက်
 (၁) လူထုပဟိုပြုစီမံကိန်းမစတင်မီ ဤကျေးရွာတွင်ကျေးရွာဖွံ့ဖြိုးမှု စီမံချက်ရှိခဲ့ပါသလား? ရှိပါသည် / မရှိပါ / မသိပါ
 (၂) ရှိခဲ့ပါလျှင် ဤစီမံချက်ကို ပြည်သူ့ပံ့ပိုးမှုနှင့် တွင်ပြင်ဆင်ခဲ့ပါသနည်း? နှစ် ၂၀၀၀ / မသိပါ
 (၃) ဤစီမံချက်ကို ပြုနယ်မှုအားကည်ပြုခဲ့ပါသလား? ပြုခဲ့ပါသည် / မပြုခဲ့ပါ / မသိပါ

(စ) ဓနိအက္ခရာအဖွဲ့
 (၁) ဤကျေးရွာအဖွဲ့အစည်းမှ ၎င်းကျေးရွာအုပ်စု၏ပဟိုအထိ ဓနိပိုင်မည်မျှကွာဝေးသနည်း? မိုင် _____ / မသိပါ

ကျေးရွာအချက်အလက်များ တတိယစက်ဝန်း (ပုံစံ - ၁)

(၂) ဤကျေးရွာမှ ၎င်းကျေးရွာအုပ်စုပဟိုအထိ သွားလာရာတွင်ကြုံမြင့်သည့်အချိန်

ခြောက်သွေ့ရာသီတွင်ကြာချိန်----- ထော်လာဂျီ/မော်တော်ဆိုင်ကယ်/ဒါရိုလျင်/လာ/မော်တော်ဘုတ်/
အခြား-----

မိုးရာသီတွင်ကြာချိန်----- ထော်လာဂျီ/မော်တော်ဆိုင်ကယ်/ဒါရိုလျင်/လာ/မော်တော်ဘုတ်/
အခြား-----

(ဆ) ပတ်ဝန်းကျင်ဆိုင်ရာ သဘာဝဘေးအန္တရာယ်
ဤကျေးရွာတွင် ရေကြီးခြင်း() သို့ သဘာဝဘေးအန္တရာယ်ကျရောက်ဖူးခြင်း ရှိပါသလား။
 မရှိပါ ရှိပါသည် ရှိလျှင်ဖော်ပြပါ-----

(ဇ) ကျေးရွာတွင် ဖွဲ့စည်းထားသော အဖွဲ့အစည်းများ
လူထုပဟိုပြုစီမံကိန်းမတိုင်မီ ဤကျေးရွာတွင် ကျေးရွာဖွံ့ဖြိုးရေးအတွက် အစိုးရ (သို့) ရွာသားများကိုယ်တိုင်(သို့) စီမံကိန်းတစ်ခုခုမှ
ဖွဲ့စည်းထားသည့် အဖွဲ့အစည်းများရှိပါသလား။

(၁) မြစ်ဖမ်းရေရင်
(၂)-----

(ဈ) အထွေထွေအုပ်ချုပ်ရေး ဦးစီးဌာန (GAD) မှ မှတ်တမ်းတင်ထားခြင်း
ဤကျေးရွာသည် အထွေထွေအုပ်ချုပ်ရေး ဦးစီးဌာန (GAD) မှ မှတ်တမ်းတင်ထားမှု ရှိပါသလား။
 မရှိပါ ရှိပါသည်

ကျေးရွာခေါင်းဆောင် အမည် ဦး ဇော်ဝင်းဝင်း
လက်မှတ် ၃၀ ခန. ၁၆.၈.၂၀၁၇

လူထုစည်းရုံးရေးမှူး အမည် ဒေါ်ကလေးအေးအေး
လက်မှတ် ၁၅ ခန. ၁၅.၈.၂၀၁၇

၂၃။ စီမံကိန်းအချိန်ဇယား ပထမစက်ဝန်း (ပုံစံ - ၂)

ပုံစံ - ၂ - စီမံကိန်းစက်ဝန်းအချိန်ဇယား (PC 2)

လမ်းညွှန်ခြင်း သက်ဆိုင်ရာလုပ်ငန်းစဉ်များ/လက်ထောက်နည်းပညာများမှ စီမံကိန်းစက်ဝန်းအတွင်းဝင်ဖွဲ့စည်းခြင်း၊ ကျေးရွာနှင့် ကျေးရွာအုပ်စုအတွက် ညှိနှိုင်းခြင်း					
စီမံကိန်းအမျိုးအမည် ဒေါ်ကော့စဝေမြေဌ					
အမှ.စိ	26.1.2017	စက်ဝန်းအမျိုးအမည် <input type="checkbox"/> စက်ဝန်း(၁) <input checked="" type="checkbox"/> စက်ဝန်း(၂) <input type="checkbox"/> စက်ဝန်း(၃) <input type="checkbox"/> စက်ဝန်း (၄)			
မြေပုံအမျိုးအမည်	မေဂျ:	မြို့နယ်	ပေါက်	ကျေးရွာအုပ်စု	ကျေးရွာ
				ကျေးရွာအုပ်စု	ကျေးရွာ
				ကျေးရွာအုပ်စု	ကျေးရွာ

စီမံကိန်းအမျိုးအမည်	အမှ.စိ		အစဉ်အဆက်စက်ဝန်းအတွင်းဝင်ဖွဲ့စည်းခြင်း			
	စတင်သည့် အမှ.စိ	ပြီးသည့်အမှ.စိ	အမျိုးအမည်အစဉ်အဆက်	အမျိုးအမည်အစဉ်အဆက်	အစဉ်အဆက်အစဉ်အဆက်	လုပ်ဆောင်မှုအစဉ်အဆက်နှင့် လုပ်ဆောင်မှု
၁။ ကျေးရွာစီမံကိန်း စီမံကိန်းအစဉ်အဆက်	26.1.2017	26.1.2017	50	45	95	95 100
၂။ ကျေးရွာအုပ်စုအတွက် စီမံကိန်းအစဉ်အဆက်	27.1.17	27.1.17	50	49	99	100 100
၃။ ကျေးရွာအုပ်စု လုပ်ငန်းစဉ်အစဉ်အဆက်	6.2.17	6.2.17	7	7	14	14 100
၄။ မြို့နယ်အတွင်း စီမံကိန်းအစဉ်အဆက် နှင့် အကျိုးအမြတ်အစဉ်အဆက် စီမံကိန်း သုံးစွဲသည့် အစဉ်အဆက်	30.3.17	30.3.17	၈၄	၈၄	၈၄	၈၄
၅။ မြို့နယ် စီမံကိန်းအစဉ်အဆက် နှင့် အကျိုးအမြတ်အစဉ်အဆက် စီမံကိန်းအစဉ်အဆက်	3.4.17	3.4.17	39	49	88	88 100

စီမံကိန်းအမျိုးအမည်	စတင်သည့် အမှ.စိ	ပြီးသည့်အမှ.စိ	အမျိုးအမည်အစဉ်အဆက်	အမျိုးအမည်အစဉ်အဆက်	အစဉ်အဆက်အစဉ်အဆက်	လုပ်ဆောင်မှုအစဉ်အဆက်နှင့် လုပ်ဆောင်မှု
၆။ စီမံကိန်းအစဉ်အဆက်						
၆.၁။ စီမံကိန်းအစဉ်အဆက် အကျိုးအမြတ်အစဉ်အဆက်	5.8.17	5.9.17	19	10	19	19 100
၆.၂။ လုပ်ငန်းစဉ်အစဉ်အဆက်	5.8.17	5.8.17	9	10	19	19 100
၆.၃။ အကျိုးအမြတ်အစဉ်အဆက် လုပ်ငန်းစဉ်အစဉ်အဆက်	5.8.17	5.8.17	9	10	19	19 100
၆.၄။ မြေပုံ/စီမံကိန်းအစဉ်အဆက်	5.8.17	5.8.17	9	10	19	19 100
၇။ စီမံကိန်းအစဉ်အဆက်						
၇.၁။ အစဉ်အဆက် ပထမအစဉ်အဆက်	5.8.17	5.8.17	30	45	75	75 100
၇.၂။ အစဉ်အဆက် စတင်သည့်အစဉ်အဆက်	10.7.17	10.7.17	30	41	71	71 100
၇.၃။ အစဉ်အဆက် တတိယအစဉ်အဆက်	10.7.17	10.7.17	27	43	70	70 100
၇.၄။ စီမံကိန်းအစဉ်အဆက် အကျိုးအမြတ်အစဉ်အဆက်	23.7.17	23.7.17	9	10	19	19 100
၈။ လုပ်ငန်းစဉ်အစဉ်အဆက်	27.7.17	27.7.17	37	39	76	76 100

၂၃။ စီမံကိန်းအချိန်ဇယား ဒုတိယစက်ဝန်း (ပုံစံ - ၂)

ပုံစံ - ၀-၂ - စီမံကိန်းစက်ဝန်းအချိန်ဇယား (PC 2)

လုပ်ငန်းအမျိုးအမည်		သက်ဆိုင်ရာလုပ်ငန်းစဉ်အမျိုးအမည်/လက်ထောက်ရည်ရွယ်ချက်များ		စီမံကိန်းစက်ဝန်းအချိန်ဇယား (စက်ဝန်း(၁)၊ စက်ဝန်း(၂)၊ စက်ဝန်း(၃)၊ စက်ဝန်း(၄))			
စက်ဝန်းအမျိုးအမည်		စက်ဝန်းအမျိုးအမည်		စက်ဝန်းအမျိုးအမည်		စက်ဝန်းအမျိုးအမည်	
စက်ဝန်းအမျိုးအမည်		စက်ဝန်းအမျိုးအမည်		စက်ဝန်းအမျိုးအမည်		စက်ဝန်းအမျိုးအမည်	
စက်ဝန်းအမျိုးအမည်		စက်ဝန်းအမျိုးအမည်		စက်ဝန်းအမျိုးအမည်		စက်ဝန်းအမျိုးအမည်	
စက်ဝန်းအမျိုးအမည်		စက်ဝန်းအမျိုးအမည်		စက်ဝန်းအမျိုးအမည်		စက်ဝန်းအမျိုးအမည်	

စီမံကိန်းအမျိုးအမည်	စက်ဝန်းအမျိုးအမည်	စက်ဝန်းအမျိုးအမည်	အစည်းအဝေးအချိန်ဇယား				စီမံကိန်းအမျိုးအမည်	စီမံကိန်းအမျိုးအမည်
			စက်ဝန်းအမျိုးအမည်	စက်ဝန်းအမျိုးအမည်	စက်ဝန်းအမျိုးအမည်	စက်ဝန်းအမျိုးအမည်		
၁။ စီမံကိန်းအမျိုးအမည်	၁၅.၁၀.၁၇	၁၅.၁၀.၁၇	၄၈	၃၀	၄၅	၇၈	၈၆၁	၇၅
၂။ စီမံကိန်းအမျိုးအမည်	၁၅.၁၀.၁၇	၁၅.၁၀.၁၇	၄၈	၄၄	၈၇	၉၂	၅၆၁	၈၇
၃။ စီမံကိန်းအမျိုးအမည်	၁၆.၁၀.၁၇	၁၆.၁၀.၁၇	၈	၁၁	၃၉	၃၉	၆၆၁	၅၉
၄။ စီမံကိန်းအမျိုးအမည်	၁၅.၁၁.၁၇	၁၅.၁၁.၁၇	၈၅	၈၅	၈၅	၈၅		
၅။ စီမံကိန်းအမျိုးအမည်	၁၀.၉.၁၇	၁၀.၉.၁၇	၄၃	၃၄	၇၇	၇၇	၆၆၁	၇၇
၆။ စီမံကိန်းအမျိုးအမည်	၉.၉.၁၆	၉.၉.၁၆	၈	၁၀	၁၈	၁၈	၆၆၁	၁၈

၆.၃။ စီမံကိန်းအမျိုးအမည်	၉.၉.၁၆	၉.၉.၁၆	၈	၁၀	၁၈	၁၈	၆၆၁	၁၈
၆.၄။ စီမံကိန်းအမျိုးအမည်	၉.၉.၁၆	၉.၉.၁၆	၈	၁၀	၁၈	၁၈	၆၆၁	၁၈
၆.၅။ စီမံကိန်းအမျိုးအမည်	၉.၉.၁၆	၉.၉.၁၆	၈	၁၀	၁၈	၁၈	၆၆၁	၁၈
၇။ စီမံကိန်းအမျိုးအမည်	၇.၅.၁၇	၇.၅.၁၇	၃၅	၄၅	၈၆	၈၀	၆၆၁	၃၀
၇.၁။ စီမံကိန်းအမျိုးအမည်	၇.၆.၁၇	၇.၆.၁၇	၃၅	၃၃	၇၇	၇၇	၆၆၁	၇၇
၇.၂။ စီမံကိန်းအမျိုးအမည်	၇.၆.၁၇	၇.၆.၁၇	၃၅	၃၃	၇၇	၇၇	၆၆၁	၇၇
၇.၃။ စီမံကိန်းအမျိုးအမည်	၇.၆.၁၇	၇.၆.၁၇	၃၅	၃၃	၇၇	၇၇	၆၆၁	၇၇
၇.၄။ စီမံကိန်းအမျိုးအမည်	၇.၆.၁၇	၇.၆.၁၇	၃၅	၃၃	၇၇	၇၇	၆၆၁	၇၇
၇.၅။ စီမံကိန်းအမျိုးအမည်	၇.၆.၁၇	၇.၆.၁၇	၃၅	၃၃	၇၇	၇၇	၆၆၁	၇၇

ကျေးရွာဖွံ့ဖြိုးရေးဦးစားပေးအစီအစဉ် ပထမစက်ဝန်း (ပုံစံ - ၃)

ပုံစံ - ၀ - ၃ ကျေးရွာဖွံ့ဖြိုးရေး ဦးစားပေးအစီအစဉ် (Form PC 3)

လမ်းညွှန်စုတစ် အဆင့်(၃) ကျေးရွာဖွံ့ဖြိုးရေးအစီအစဉ်အတွက် ဦးစားပေးအစီအစဉ် ကျေးရွာစီမံကိန်း အကောက်အကုန်ပြု
ကော်မတီသည် လူထုစည်းရုံးရေးအဖွဲ့အစည်းဖြင့် ဤပုံစံကိုဖြည့်စွဲအောင် ဖြည့်ဆည်းရမည်။

လူထုစည်းရုံးရေးအဖွဲ့/လမ်းအမည် **ဒေါ်ကလေးရွာရွာရွာရွာ**

နေ့စွဲ **၂၇.၁.၂၀၁၇** ကော်ဝန်းအား အမှတ်ပုံစံ(၁) ကော်ဝန်း(၁) ကော်ဝန်း(၂) ကော်ဝန်း(၃) ကော်ဝန်း(၄)

ပြည်နယ်/တိုင်း မကွေး	မြို့နယ် မင်းတပ်	ကျေးရွာအုပ်စု တယ်လင်တန်	ကျေးရွာ တယ်လင်တန်
--------------------------------	----------------------------	-----------------------------------	-----------------------------

တ။ အခက်အခဲအတားအဆီးများအား ဆွေးနွေးခြင်း - ယခုလက်ရှိအခြေအနေအထားတွင် ဤကျေးရွာဖွံ့ဖြိုးရေးအစီအစဉ်အတွက် အဓိက အခက်အခဲအတားအဆီးများသည် ဖြေရှင်းပေးနိုင်ပါသနည်း။ (အမျိုးသား/သမီး အနည်းဆုံးအခက်အခဲ ၅ ခုစီဖော်ပြပါ)

အမျိုးသား အဖွဲ့မှ တင်ပြသောအခက်အခဲအတားအဆီးများ	အမျိုးသမီး အဖွဲ့မှ တင်ပြသောအခက်အခဲအတားအဆီးများ
၁ ချေးငွေ ခန့်သတ်မှုများ မရှိဘဲ ချေးငွေ ခန့်သတ်မှုများ ပြုလုပ်ပေးပါ။	၁ ချေးငွေ ခန့်သတ်မှုများ ပြုလုပ်ပေးပါ။
၂ စာတင်စာရင်း အမှတ်အမှန် မရှိဘဲ စာတင်စာရင်း ပြုလုပ်ပေးပါ။	၂ စာတင်စာရင်း အမှတ်အမှန် မရှိဘဲ စာတင်စာရင်း ပြုလုပ်ပေးပါ။
၃ ချေးငွေ ခန့်သတ်မှုများ မရှိဘဲ ချေးငွေ ခန့်သတ်မှုများ ပြုလုပ်ပေးပါ။	၃ စာတင်စာရင်း အမှတ်အမှန် မရှိဘဲ စာတင်စာရင်း ပြုလုပ်ပေးပါ။
၄ ချေးငွေ ခန့်သတ်မှုများ မရှိဘဲ ချေးငွေ ခန့်သတ်မှုများ ပြုလုပ်ပေးပါ။	၄ ချေးငွေ ခန့်သတ်မှုများ မရှိဘဲ ချေးငွေ ခန့်သတ်မှုများ ပြုလုပ်ပေးပါ။
၅ ချေးငွေ ခန့်သတ်မှုများ မရှိဘဲ ချေးငွေ ခန့်သတ်မှုများ ပြုလုပ်ပေးပါ။	၅ ချေးငွေ ခန့်သတ်မှုများ မရှိဘဲ ချေးငွေ ခန့်သတ်မှုများ ပြုလုပ်ပေးပါ။

တ။ မျှော်မှန်းခြင်း - နောင်လာမည့် (၅) နှစ် အတွင်း ကျေးရွာဖွံ့ဖြိုးရေး မျှော်မှန်းချက်များအား တင်ပြပါ။

အမျိုးသားအဖွဲ့မှ တင်ပြသောမျှော်မှန်းချက်များ	အမျိုးသမီးအဖွဲ့မှ တင်ပြသောမျှော်မှန်းချက်များ
၁ ချေးငွေ ခန့်သတ်မှုများ မရှိဘဲ ချေးငွေ ခန့်သတ်မှုများ ပြုလုပ်ပေးပါ။	၁ ချေးငွေ ခန့်သတ်မှုများ မရှိဘဲ ချေးငွေ ခန့်သတ်မှုများ ပြုလုပ်ပေးပါ။
၂ စာတင်စာရင်း အမှတ်အမှန် မရှိဘဲ စာတင်စာရင်း ပြုလုပ်ပေးပါ။	၂ ချေးငွေ ခန့်သတ်မှုများ မရှိဘဲ ချေးငွေ ခန့်သတ်မှုများ ပြုလုပ်ပေးပါ။
၃ ချေးငွေ ခန့်သတ်မှုများ မရှိဘဲ ချေးငွေ ခန့်သတ်မှုများ ပြုလုပ်ပေးပါ။	၃ စာတင်စာရင်း အမှတ်အမှန် မရှိဘဲ စာတင်စာရင်း ပြုလုပ်ပေးပါ။
၄ ချေးငွေ ခန့်သတ်မှုများ မရှိဘဲ ချေးငွေ ခန့်သတ်မှုများ ပြုလုပ်ပေးပါ။	၄ ချေးငွေ ခန့်သတ်မှုများ မရှိဘဲ ချေးငွေ ခန့်သတ်မှုများ ပြုလုပ်ပေးပါ။
၅ ချေးငွေ ခန့်သတ်မှုများ မရှိဘဲ ချေးငွေ ခန့်သတ်မှုများ ပြုလုပ်ပေးပါ။	၅ ချေးငွေ ခန့်သတ်မှုများ မရှိဘဲ ချေးငွေ ခန့်သတ်မှုများ ပြုလုပ်ပေးပါ။

ကျေးရွာဖွံ့ဖြိုးရေးဦးစားပေးအစီအစဉ် ပထမစက်ဝန်း (ပုံစံ - ၃)

၈။ လူထုစီမံကိန်း၏ လာမည့် (၄) နှစ်အတွက် အကျုံးဝင်သော ဦးစားပေး ဖွံ့ဖြိုးတိုးတက်မှု လုပ်ငန်း အစီအစဉ်များ

အဆင့်	ကျေးရွာအတွက် ဦးစားပေး ဖွံ့ဖြိုးတိုးတက်မှု လုပ်ငန်းစဉ်များ	အဆိုပြုသူ (အမျိုးသားများ/အမျိုး သမီးများ/အမျိုးသား + အမျိုးသမီး)	ခန့်မှန်းကျန်ကျစေ ရိတ်	အကျိုးခံစားခွင့်ရှိသူ ခန့်မှန်းခြေ အရေအတွက်
၆	ရွာတွင်း လမ်း မြေဖြိုကျောက်စင်ရပ်ခင်း	ကမ္ဘင်္ဂါ သား + ကမ္ဘင်္ဂါ သမီး	၈၀၀၀၀၀၀	၅၉၅
၇	ခုတ်ရောင်းဆောင် ၆ ဆက်လုပ်ရန်	"		"
၈	စာကြည့်တိုက်	"	၆၀၀၀၀၀၀	"
၉	ရွာ ဆိုင်း ဘုတ်	"	၅၀၀၀၀၀	"
၁၀	မူလကန်ကျောက်	"	၁၀၀၀၀၀၀၀	"
၁၁	တယ်လီဖုန်း → အချက်အလက် (၂ မိုင်ခွဲ)	"		"
၁၂	ကလေးကစားကွင်း	"		"
၁၃	ရေလျှောက်ကန် (မီးသတ်)	"		"
၁၄	ရေစင်တိုက်ချိတ်ရန်	"		"
၁၅	တယ်လီဖုန်း → ဆိုင်းကြားကွင်း	"	၁၇၀၀၀၀၀၀	"

ကျေးရွာဖွံ့ဖြိုးရေးဦးစားပေးအစီအစဉ် ပထမစက်ဝန်း (ပုံစံ - ၃)

၅၇ - ၂၀၂၀

၀။ လူထုစီမံကိန်း၏ လာမည့် (၄) နှစ်အတွက် အကျုံးပင်သော ဦးစားပေး ဖွံ့ဖြိုးတိုးတက်မှု လုပ်ငန်း အစီအစဉ်များအားဖော်ပြပါ။

အဆင့်	ကျေးရွာအတွက် ဦးစားပေး ဖွံ့ဖြိုးတိုးတက်မှု လုပ်ငန်းစဉ်များ	အဆိုပြုသူ (အမျိုးသားများ/ အမျိုးသမီးများ/ အမျိုးသား+ အမျိုးသမီး)	ခန့်မှန်းကုန်ကျ ဓနိတ်	အကျိုးခံစားခွင့်ရှိသူ ခန့်မှန်းခြေ အရေအတွက်
၀	ဆိုလာရေဝင်စနစ်	ကမ္ပူမြို့သား+ကမ္ပူမြို့သား	၂၀၀၀၀၀၀	၅၉၈
၂	ရေတွင်းငိုင်းခြံဆက်ရန်	-	၃၀၀၀၀၀၀	၅၉၈
၃	ဆိပ်ကမ်း -> တယ်လီဖုန်း ဗစ်/ဖွဲ့ဖွဲ့ရန်	-	၃၀၀၀၀၀၀	၅၉၈
၄	ကျေးအင်းခြံစိုက်ခြင်း	^	၆၀၀၀၀၀၀	၅၉၈
၅	ဆေးခန်း + ခြံစိုက်ခြင်း	^	၁၁၅၀၀၀၀၀	၅၉၈

၁။ လူထုစီမံကိန်း၏ လာမည့် (၄) နှစ်အတွက် အကျုံးပင်သော ဦးစားပေး ဖွံ့ဖြိုးတိုးတက်မှု လုပ်ငန်း အစီအစဉ်များအားဖော်ပြပါ။

အဆင့်	ကျေးရွာအတွက် ဦးစားပေး ဖွံ့ဖြိုး တိုးတက်မှု လုပ်ငန်းစဉ်များ	အဆိုပြုသူ (အမျိုးသားများ/ အမျိုးသမီးများ/ အမျိုးသား+ အမျိုးသမီး)	အခန်းကဏ္ဍ
၀	ဘုန်းတော်ကြီးကျောင်းကုန်း	ကမ္ပူမြို့သား	
၂	ကမ္ပူ ကောလိပ်ခြံရံ		
၃			
၄			
၅			

ခေါင်းစောင်၊ ကျေးရွာစီမံကိန်းအထောက်အကူပြုကော်မတီမှ အတည်ပြုသည်။

အမည် ဒေါ်သန်းလွင် လက်မှတ် [Signature] ခန့်မှန်း ၆.၅.၂၀.၂၀

ဒေါ်ဝင်းသိန်း [Signature]

ကျေးရွာဖွံ့ဖြိုးရေးဦးစားပေးအစီအစဉ် ဒုတိယစက်ဝန်း (ပုံစံ - ၃)

စဉ်	ဖွံ့ဖြိုးရေးအဖွဲ့အစည်း	အဖွဲ့ဝင်အရေအတွက်	အဖွဲ့အစည်း	အဖွဲ့အစည်း
၁	အင်းစိန်	၁	အဖွဲ့အစည်း	၆၀၀
၂	ကျေးရွာအုပ်စု	၁	အဖွဲ့အစည်း	၆၀၀
၃	ကျေးရွာအုပ်စု	၁	အဖွဲ့အစည်း	၆၀၀
၄	ကျေးရွာအုပ်စု	၁	အဖွဲ့အစည်း	၆၀၀
၅	ကျေးရွာအုပ်စု	၁	အဖွဲ့အစည်း	၆၀၀
၆	ကျေးရွာအုပ်စု	၁	အဖွဲ့အစည်း	၆၀၀
၇	ကျေးရွာအုပ်စု	၁	အဖွဲ့အစည်း	၆၀၀
၈				
၉				
၁၀				
၁၁				
၁၂				

၁။ ကျေးရွာအုပ်စုအစည်း (၄) နှစ်အတွက် အဖွဲ့အစည်းအရေအတွက် ဦးစားပေး ဖွံ့ဖြိုးရေးအဖွဲ့အစည်း အဖွဲ့အစည်းအရေအတွက်

အဖွဲ့အစည်း	ကျေးရွာအုပ်စုအစည်း	အဖွဲ့အစည်း (အဖွဲ့အစည်းအရေအတွက်)	အဖွဲ့အစည်း
၁	ကျေးရွာအုပ်စု	အဖွဲ့အစည်း	အဖွဲ့အစည်း
၂	ကျေးရွာအုပ်စု	အဖွဲ့အစည်း	အဖွဲ့အစည်း
၃	ကျေးရွာအုပ်စု	အဖွဲ့အစည်း	အဖွဲ့အစည်း
၄	ကျေးရွာအုပ်စု	အဖွဲ့အစည်း	အဖွဲ့အစည်း
၅			
၆			
၇			

အဖွဲ့အစည်း အဖွဲ့အစည်းအရေအတွက် အဖွဲ့အစည်း အဖွဲ့အစည်း

အဖွဲ့အစည်း အဖွဲ့အစည်းအရေအတွက် အဖွဲ့အစည်း အဖွဲ့အစည်း

ကျေးရွာဖွံ့ဖြိုးရေးဦးစားပေးအစီအစဉ် တတိယစက်ဝန်း (ပုံစံ - ၃)

ပုံစံ - ၃-၃ ကျေးရွာဖွံ့ဖြိုးရေး ဦးစားပေးအစီအစဉ် (Form PC-3)

လက်ညှန်စွာ အပေါ်(၃)ကျေးရွာဖွံ့ဖြိုးရေးအစီအစဉ်အောက်တွင် ကျေးရွာစီမံခန့်ခွဲရေးအဖွဲ့တစ်ဖွဲ့ တက်ပတ် သည့် လူထုဝင်ရုံးများအား အောက်ဖော်ပြပါ အချက်အလက်များဖြင့် ဖြည့်သွင်းရမည်။			
လူထုဝင်ရုံးများ/ဝန်ထမ်း အမည် ဦးစွာ၊ ဖွဲ့စည်း			
နေ့စွဲ 15.8.18	တက်ဝင်အား အမှတ်ခြစ်ပါ (✓) <input checked="" type="checkbox"/> တက်ဝင်(၁) <input type="checkbox"/> တက်ဝင်(၂) <input type="checkbox"/> တက်ဝင်(၃) <input type="checkbox"/> တက်ဝင်(၄)		
ခြင်းနယ်/တိုင်း မကွေး	ဦးနယ် ပေါက်	ကျေးရွာအုပ်စု တယ်ပင်ကန်	ကျေးရွာ တယ်ပင်ကန်

က) အစီအစဉ်အောက်အစီအစဉ်များအား အကျဉ်းချုပ်ဖော်ပြပါ - ယခုလက်ရှိအခြေအနေအထားတွင် ကျေးရွာဖွံ့ဖြိုးရေးတက်ပတ်အဖွဲ့ဝင် အစီအစဉ်အောက်အစီအစဉ်များသည် မည်သည့်များဖြစ်ပါသနည်း (အမျိုးအား/သမီး အနည်းဆုံးအစီအစဉ် ၅ နှစ်ပေါ်ပြပါ) ထပ်ပေါင်းစုစုအဖွဲ့အစည်းများ တင်ပြသောအစီအစဉ်အောက်အစီအစဉ်များ

(စာသင်ကျောင်း၊ ဖွဲ့စည်းပေးမည့် အလှူငွေကောက်ခံရေး၊ စိတ်၊ နှာ၊ ဝက်၊ ဝေ၊ ရောက်မှု၊ မေးမြန်းမှု နှိပ်ပါသည်။	<input type="checkbox"/> တက်ပတ် <input checked="" type="checkbox"/> တက်ပတ်+၀
ကျေးရွာကလေး၊ အထူးပွဲများ၊ မြေပုံများ၊ အစီအစဉ်များ ဖြစ်ပေါ်လာစေရန် နားလည်မှု နှိပ်ပါသည်။	<input checked="" type="checkbox"/> တက်ပတ် <input type="checkbox"/> တက်ပတ်+၀
ဆေးပေးခန်း၊ မှတ်ပုံတင်ရုံး၊ ရွာလူထုဌာန၊ ကျန်းမာရေး၊ အစားအသောက် ဖြစ်ပေါ်လာစေရန် နားလည်မှု နှိပ်ပါသည်။	<input type="checkbox"/> တက်ပတ် <input checked="" type="checkbox"/> တက်ပတ်+၀
မိုးရေစိုက်ပျိုးရေး စွာတွင်လက်၊ များ၊ များ၊ လာရေး၊ စက်ဝင်ပုံ။	<input type="checkbox"/> တက်ပတ် <input checked="" type="checkbox"/> တက်ပတ်+၀
(ကျေးရွာစီမံခန့်ခွဲရေးအဖွဲ့၊ လက်ကိုင်ရုံး၊ ရွာ၊ ပါ၊ အစီအစဉ်၊ တစ်ဦး၊ ချစ်၊ ဝေ၊ ရှေ့၊ နှစ် ပါ၊ ပါသည်။	<input checked="" type="checkbox"/> တက်ပတ် <input type="checkbox"/> တက်ပတ်+၀
စာကြည့်တိုက် ဖွဲ့စည်းပေးရန်၊ ရွာလူထုဌာန၊ မဟာဌာန၊ နှစ်ဦး ပါ၊ ပါသည်။	<input type="checkbox"/> တက်ပတ် <input checked="" type="checkbox"/> တက်ပတ်+၀
ကျေးရွာ-ဆရာ၊ ဆရာမ မလုံလောက်စေရန်၊ အစီအစဉ်၊ ပညာရေး၊ အစားအသောက် ဖြစ်ပေါ်လာစေရန် နားလည်မှု နှိပ်ပါသည်။	<input type="checkbox"/> တက်ပတ် <input checked="" type="checkbox"/> တက်ပတ်+၀
	<input type="checkbox"/> တက်ပတ် <input type="checkbox"/> တက်ပတ်+၀
	<input type="checkbox"/> တက်ပတ် <input type="checkbox"/> တက်ပတ်+၀

ကျေးရွာဖွံ့ဖြိုးရေးဦးစားပေးအစီအစဉ် တတိယစက်ဝန်း (ပုံစံ - ၃)

	ဝ ကျား ဝမ ဝ ကျား+ မ
	ဝ ကျား ဝမ ဝ ကျား+ မ
	ဝ ကျား ဝမ ဝ ကျား+ မ
	ဝ ကျား ဝမ ဝ ကျား+ မ
	ဝ ကျား ဝမ ဝ ကျား+ မ
	ဝ ကျား ဝမ ဝ ကျား+ မ

၁။ မျက်နှာပြင် - နောင်လာမည့် (၅) နှစ် အတွင်း ဝ ကျေးရွာဖွံ့ဖြိုးရေး မျက်နှာပြင်လျာထားရန်အတွက် အတည်ပြုပါ။

အုပ်ချုပ်ရေးနှင့်အခြားအဖွဲ့အစည်းများမှ အတည်ပြုထားသော အစီအစဉ်များ	
ကျေးဇူးတင် ဆွမ်းချီးမြှင့်ခြင်း၊ နေရာပေးခြင်း၊ မိမိတို့၏ နေရာပေးခြင်း နှင့် ဤသို့ကောက် ဖွင့် လာမည်။	ဝ ကျား ဝမ ဝ ကျား+ မ
စုပေါင်းစားသုံး နေရာပေးခြင်း၊ စားနပ်ရိက္ခာ ပေးခြင်း နှင့် နေရာပေးခြင်း ဖြစ်ပေါ်စေရန် အတွက် အစီအစဉ် ပေးမည်။	ဝ ကျား ဝမ ဝ ကျား+ မ
အားလုံး၏ အကျိုးစီးပွားကို ထိခိုက်စေခြင်း၊ စားနပ်ရိက္ခာ ပေးခြင်း နှင့် နေရာပေးခြင်း ဖြစ်ပေါ်စေရန် အတွက် အစီအစဉ် ပေးမည်။	ဝ ကျား ဝမ ဝ ကျား+ မ
ရွာတွင် လက်မှုပညာဖြင့် ဖွံ့ဖြိုးရေး၊ ကုမ္ပဏီများ ဖွဲ့စည်းခြင်း နှင့် နေရာပေးခြင်း ဖြစ်ပေါ်စေရန် အတွက် အစီအစဉ် ပေးမည်။	ဝ ကျား ဝမ ဝ ကျား+ မ
အစားအသုံး၊ များသောအားဖြင့် ရရှိစေရန် အတွက် အစီအစဉ် ပေးမည်။	ဝ ကျား ဝမ ဝ ကျား+ မ
အစားအသုံး၊ များသောအားဖြင့် ရရှိစေရန် အတွက် အစီအစဉ် ပေးမည်။	ဝ ကျား ဝမ ဝ ကျား+ မ
အစားအသုံး၊ များသောအားဖြင့် ရရှိစေရန် အတွက် အစီအစဉ် ပေးမည်။	ဝ ကျား ဝမ ဝ ကျား+ မ

ကျေးရွာဖွံ့ဖြိုးရေးဦးစားပေးအစီအစဉ် တတိယစက်ဝန်း (ပုံစံ - ၃)

	င. ကျေးရွာ ဝ. ဝ. ကျေးရွာ+ ဝ.
	င. ကျေးရွာ ဝ. ဝ. ကျေးရွာ+ ဝ.
	င. ကျေးရွာ ဝ. ဝ. ကျေးရွာ+ ဝ.
	င. ကျေးရွာ ဝ. ဝ. ကျေးရွာ+ ဝ.
	င. ကျေးရွာ ဝ. ဝ. ကျေးရွာ+ ဝ.
	င. ကျေးရွာ ဝ. ဝ. ကျေးရွာ+ ဝ.
	င. ကျေးရွာ ဝ. ဝ. ကျေးရွာ+ ဝ.
	င. ကျေးရွာ ဝ. ဝ. ကျေးရွာ+ ဝ.
	င. ကျေးရွာ ဝ. ဝ. ကျေးရွာ+ ဝ.

၈။ လူထုဝင်ပတ်န်း၏ လာမည့် (၄) နှစ်အတွက် အကျဉ်းချုပ်သော ဦးစားပေး ဖွံ့ဖြိုးတိုးတက်မှု လုပ်ငန်း အစီအစဉ်များအားဖော်ပြပါ။

စ. က. ဝ. ဝ. ထပ်	ကျေးရွာအတွက် ဦးစားပေး ဖွံ့ဖြိုးတိုးတက်မှု လုပ်ငန်းစဉ်များ	အဆိုပြုသူ (အဆိုပြုသူအမျိုးအမည်/ အဆိုပြုသူအမျိုးအမည်)	အခန်းကဏ္ဍ	ဦးစားပေး အဆင့်အတန်း	ခန့်မှန်း ကုန်ကျစရိတ်	အဆိုပြုသူ၏ ဝန်ထုပ်ပေးမှုအတွက်		
						ကျေး	ဝ.	ပေါင်း
၀	ကျေးရွာဖွံ့ဖြိုးရေး	က + ဝ.	ပစ္စည်း	၁	15000000	၂၆၈	၃၁၇	၆၁၅
၂	စိုက်ပျိုးရေး	က + ဝ.		၂	15000000	၂၆၈	၃၁၇	၆၁၅
၃	ပစ္စည်းကုန်	က + ဝ.		၃	၅၆၀၀၀၀၀	၂၆၈	၃၁၇	၆၁၅
၄								

ကျေးရွာဖွံ့ဖြိုးရေးဦးစားပေးအစီအစဉ် တတိယစက်ဝန်း (ပုံစံ - ၃)

၈							
၉							
၁၀							
၁၁							
၁၂							
၁၃							

သေး လူထုပံ့ပိုးရေး ဝန်ဆောင်မှု (၄) နှစ်အတွက် အကျိုးမဂ်သော ဦးစားပေး ဖွံ့ဖြိုးတိုးတက်မှု လုပ်ငန်း အစီအစဉ်များအားပေးခြင်း

အစဉ်	ကျေးရွာအတွက် ဦးစားပေး ဖွံ့ဖြိုး တိုးတက်မှု လုပ်ငန်းစဉ်များ	အဆိုပြုသူ (အမျိုးသားများ/ အမျိုးသမီးများ/အမျိုးသား+ အမျိုးသမီး)	အရက်ကဏ္ဍ
၁	စောပေ.ခန့်၊	၈ + ၆	
၂	စာတတ်.ဝိုက်	၆	
၃	ဘရာ/ဘရာ.မ	၆	
၄	စက်မှု/လက်မှု.မစိတနီ	၈	
၅			
၆			

အစီအစဉ် ကျေးရွာပံ့ပိုးရေးအထောက်အကူပြုအဖွဲ့ဝင်များအစည်းအဝေး

အမည် ဦးအေးစွာ လက်မှတ် ၁၄.၅.၂၀၁၈

အမည် စိန်အေးအောင် လက်မှတ်

၂၆။ အစည်းအဝေးမှတ်တမ်းများ

ကယ်ပင်ကန်ကျေးရွာ - ပထမအကြိမ်အစည်းအဝေးမှတ်တမ်း

၂၄.၈.၂၀၁၈ - ၈၅. လနစ် ၂၁) နာရီ တွင် ပထမအကြိမ်အစည်းအဝေးကို
 ကယ်ပင်ကန်ကျေးရွာ ရွာကြီးကျောင်းကမ်း၊ ဓမ္မာရုံထဲ၌ ကျင်းပခဲ့ပါ
 သည်။ ကယ်ပင်ကန်ကျေးရွာ ရွာအုပ်ချုပ်ရေးဗဟိုဦးစီးဌာန၊ ဓမ္မာရုံအဖွဲ့နှင့်
 ဗွာစကားဖြေဖြာအဖွဲ့ဝင်များ၊ စီမံကိန်းစက်ဝန်း၊ စီမံကိန်း၊ ခိတ်ဆက်
 များကို ညွှန်ကြားရေးမှူးချုပ် ဦးစောကျော်စောထံ၌ ဤစည်းကြပ်မှု
 စီမံကိန်းစက်ဝန်း အပိုင်း (၆) ပိုင်း အစဉ် (၁၄) ဆင့်ကို ညွှန်ကြားရေး
 ဦးစီးဌာနမှ ဦးစောကျော်စောထံ၌ ဖွဲ့စည်းပေးပါသည်။ အဓိကအားဖြင့် ဤအစည်းအဝေး
 ဝတ္တရားများ၊ အစည်းအဝေးကို ဖွဲ့စည်းပေးပါသည်။ ထို့အပြင် ဝတ္တရား
 ထမ်းရွေးရန် အတွက် ပါဝင်ပါသည်။ PRA (၆) ခုကို ဖွဲ့စည်းပေးပြီး
 ဖွဲ့စည်းပါသည်။ CF/TF အဖွဲ့ဝင်များကို နာမည်အတိုင်း အစည်းအဝေး
 အောင်မြင်စွာ ဖွဲ့စည်းပေးပါသည်။

ကျား - ၁၀ ရှေ့၊ ၇၈ ကျား၊ ၈၀ ရှေ့အဖွဲ့ဝင်များကို ဖွဲ့စည်းပေးပြီး
 စီမံကိန်းနှင့်ပတ်သက်ပြီး ဖွဲ့စည်းပေးပါသည်။ အဖွဲ့ဝင်များ၊ ဖွဲ့စည်းပေးပြီး
 ဖြစ်ပေါ်ပြီး အစည်းအဝေးကို နာမည် (၆) နာရီတွင် ရုတ်တရက် ပြီးစီးခဲ့ပါသည်။

$$\begin{aligned} \text{ကန်ကျေးရွာ} &= ၈၅ + ၀ \\ &= ၈၅ + ၆၅ = ၁၅၀ \end{aligned}$$

စီမံကိန်းစက်ဝန်း - ၁၀၅

အုပ်စုအစည်းအဝေးမှတ်တမ်း

ဦးစားမေး (၁) - စာသင်ကျောင်းဖြစ်ပြီး
 (၂) - စုရပ်စောင့်
 (၃) - ကျေးရွာတွင်လမ်းပြုပြင်ခြင်း သို့ဖြစ်ပါက TPIIC အဖွဲ့ထံ
 ဦးစားမေး (၂) အား တင်စာပို့ ဦးစားမေး (၁) အား ခွင့်ပြုချက်မပေးဘဲ ပါး
 ဦးစားမေး (၁) အတွက် ထပ်မံ နောက်ဆုံးအထိ ခွင့်ပြုချက်ပေးခြင်း ဖြစ်ပါသည်။
 ကျေးရွာလှည့်ဖွဲ့ ဦးစားမေး (၁) ဖြစ်သော ကျေးရွာတွင်လမ်း ပြုပြင်ခြင်း အား
 တင်စာပို့ခြင်း ဖြစ်ပြီး လက်ထောက်ရင်းနှီးမြှုပ်နှံရေး ဝန်ကြီးဌာနမှ ဗဟို
 အဖွဲ့က တွဲဖက် ဝန်ကြမ်းဇယားက အထောက်အကူပြုပြီး ဦးစားမေး (၁) ဖြစ်သော
 ကျေးရွာတွင်လမ်းပြုပြင်ခြင်း အား TPIIC ဝန်ထုပ် အဖွဲ့က ပြုပြင်ပါသည်။ ထို့အပြင်
 စီမံကိန်းဌာနမှ အချိန်မီအစီအစဉ် အဖွဲ့က လုပ်ဆောင်ပေးခြင်း ဖြစ်ပြီး ထပ်မံ
 ဖွဲ့စည်းပြီး လိုအပ်ကြောင်း ပြောရာ ယင်းအစီအစဉ်အရ ဖြစ်သော ဝန်ကြီးဌာနမှ
 အား အထောက်အကူပြု ဖွဲ့စည်းပါသည်။ ဤအဖွဲ့က ဝန်ထုပ်အဖွဲ့က အထောက်အကူ
 ပေးလျက် ဝန်ထုပ်အဖွဲ့က လိုအပ်ကြောင်း ပြောကြားကာ အစည်းအဝေးအား
 အောင်မြင်စွာ ဖွဲ့စည်းပါသည်။ ထို့အပြင် လက်ထောက်ရင်းနှီးမြှုပ်နှံရေး ဝန်ကြီးဌာန
 ထံမှ ဖက်ဆစ်ပင်များကို ကျေးရွာတွင်လမ်းဆေးလျက်ပင်ဖြင့် ဖွဲ့စည်းပါသည်။

H-y/ke
 မှတ်တမ်းတင်သူ
 မိုးမြင့်သန်းမာ (CF)

တယ်ပင်ကျေးရွာ - စုရပ်စောင့်အစည်းအဝေး

တယ်ပင်ကျေးရွာ - စုရပ်စောင့်အစည်းအဝေးကို (၁၄.၈.၇၆)
 ရက်စို့ ခေါ်ဝင် အစည်းအဝေးတွင် ကျင်းပခဲ့ပါသည်။ စုရပ်စောင့်
 အစည်းအဝေး တွင် ကျေးရွာ လူထုမှ မိမိတို့ ကျေးရွာအတွက် အထောက်အကူ
 ပြုစုပေးရန် ရည်ရွယ်ချက်ဖြင့် အစည်းအဝေးကို ဖွဲ့စည်းခဲ့ပြီး ဦးစားမေး (၁) ဖြစ်
 သော များ (၆) ယောက် ရန်ကင်းပင်များ နှင့် စုရပ်ချုပ်စောင့်အဖွဲ့
 မှ အထောက်အကူ ပေးခဲ့ပါသည်။ ထို့အပြင် (၁၄-၄) (၈-၁၀) အ
 ချုပ် များကို လုပ်ဆောင်ပေးပေးရန် အား ဖော်ပြပြီး စီမံကိန်း
 ဌာနမှ အထောက်အကူ ပေးခဲ့ပြီး အစည်းအဝေးကို ဖွဲ့စည်းခဲ့ပြီး
 စီမံကိန်း ဝန်ကြီးဌာနမှ အထောက်အကူ ပေးခဲ့ပြီး အစည်းအဝေးကို ဖွဲ့စည်းခဲ့ပြီး
 စီမံကိန်း ဝန်ကြီးဌာနမှ အထောက်အကူ ပေးခဲ့ပြီး အစည်းအဝေးကို ဖွဲ့စည်းခဲ့ပြီး
 စီမံကိန်း ဝန်ကြီးဌာနမှ အထောက်အကူ ပေးခဲ့ပြီး အစည်းအဝေးကို ဖွဲ့စည်းခဲ့ပြီး

တယ်ပင်ကျေးရွာ - ကျား ၄ ခု
 = ၉ + ၉
 စီမံကိန်းဌာန = ၁၈

တပ်မတော်ကျေးဇူး

နောက်ဆက်တွဲ (၄) ခြားနားသော အပိုင်းများအတွက် ဦးစားပေးဖွံ့ဖြိုးရေးလုပ်ငန်းစဉ်

အနှစ်ချုပ်

မူရင်းအား VPSC တွင်ထားရှိရပါမည်။ အခြားဌာနများနှင့် ညှိနှိုင်းရန်အတွက် မိတ္တူအား TPIC သို့ ပို့ရပါမည်။ MIS သို့ သွင်းရန်မလိုပါ။

	အဆင့်	လုပ်ငန်း	မည်သူ ဦးစားပေးလဲ	ကျေးဇူးတာဝန်ခံ(ပြင်ပမှ သို့) အုပ်စု	ပြင်ပမှ မည်သည့်ထောက်ခံမလဲ
အခြားအဆောက်အဦး	၀	ဖျူဖျူစုစုစောင့်	၈ + ၆		
	၂				
	၃				
	၄				
	၅				
အသက်မွေးဝမ်းကျောင်း၊ စိုက်ပျိုးရေး	၀				
	၂				
	၃				
	၄				
	၅				
ကျန်းမာရေးနှင့် အာဟာရ	၀				
	၂				
	၃				
	၄				
	၅				
ပညာရေး	၀				
	၂				
	၃				
	၄				
	၅				
အခြား	၀	လူမှုကျွမ်းကျင်ရေး	၈ + ၆		
	၂	စက်ယာဉ်	၆		
	၃	အိတ်ချပ်ဘတ်ဘတ်	၆		
	၄	ထမင်းစာ ၈ နှစ်	၈		
	၅				



လူမှုဆန်းစစ်ခြင်းလုပ်ငန်းများပြုလုပ်နေပုံ



ကျေးရွာစီမံကိန်းအထောက်အကူပြုကော်မတီ





လူထုဗဟိုပြုစီမံကိန်း

ကျေးလက်လူထုအခြေပြု ဖွံ့ဖြိုးမှုကိုတိုးရှားရှု

မကွေးတိုင်းဒေသကြီး၊ ပေါက်မြို့နယ်၊ လူထုဗဟိုပြုစီမံကိန်းရုံး

တယ်လီဖုန်း၊ ၀၆၂-၄၅၃၅၈

www.cdd.drdmyanmar.org