

ပြည်ထောင်စုသမ္မတ မြန်မာနိုင်ငံတော် အစိုးရ
စိုက်ပျိုးရေး၊ မွေးမြူရေးနှင့် ဆည်မြောင်းဝန်ကြီးဌာန
ကျေးလက်ဒေသဖွံ့ဖြိုးတိုးတက်ရေး ဦးစီးဌာန
မြောင်မြို့နယ်



လူထုပဟိုပြုမိမိကိန်း (ဒုတိယနှစ်စက်ဝန်း)

National Community Driven Development Project



ကျေးရွာဖွံ့ဖြိုးရေးအစီအစဉ်

Village Development Plan (VDP)

လက်ယက်မကျေးရွာအုပ်စု

၂၀၁၆ခုနှစ်၊ ဒီဇင်ဘာလ ၁၂ ရက်

လက်ယက်မကျေးရွာ

မာတိကာ

၁။ မြို့နယ်မြေပုံ

၂။ ကျေးရွာမြေပုံ(တည်နေရာ)

၃။ အုပ်စုတွင်ပါဝင်သော ကျေးရွာများ စာရင်း

၄။ ကျေးရွာအခြေခံအချက်အလက်များ(ကျေးရွာသမိုင်းကြောင်း)

၅။ လူထုပူပေါင်းပါဝင်သော လူမှုဆန်းစစ်ခြင်းနှင့် အကဲဖြတ်ခြင်းလုပ်ငန်းစဉ်(PSA/PRA)

အကျဉ်းချုပ်ဇယား

၆။ ကျေးရွာဖွံ့ဖြိုးရေးအစီအစဉ်အတွက်အသုံးပြုခဲ့သော PRA tools

များနှင့်တစ်ခုချင်းစီအတွက်သုံးသပ်ချက်များ

၇။ ကော်မတီဝင်များရွေးချယ်ခြင်းနှင့်ကျေးရွာဖွံ့ဖြိုးရေးအစီအစဉ်ဆောင်ရွက်မှုမှတ်တမ်း ဓါတ်ပုံများ

၈။ ကျေးရွာအချက်အလက်(ပုံစံ-၁)

၉။ စီမံကိန်းစက်ဝန်းအချိန်ဇယား(ပုံစံ-၂)

၁၀။ ကျေးရွာဖွံ့ဖြိုးရေးဦးစားပေးအစီအစဉ်(ပုံစံ-၃)

၁၁။ ကျေးရွာအုပ်စုစီမံကိန်းလုပ်ငန်းခွဲရွေးချယ်ခြင်း(ပုံစံ-၄)

၁၂။ အစည်းအဝေးမှတ်တမ်းများ

၁၃။ ကဏ္ဍအလိုက် ဦးစားပေးဖွံ့ဖြိုးရေးလုပ်ငန်းစဉ်များ

၁။ မြို့နယ်မြေပုံ

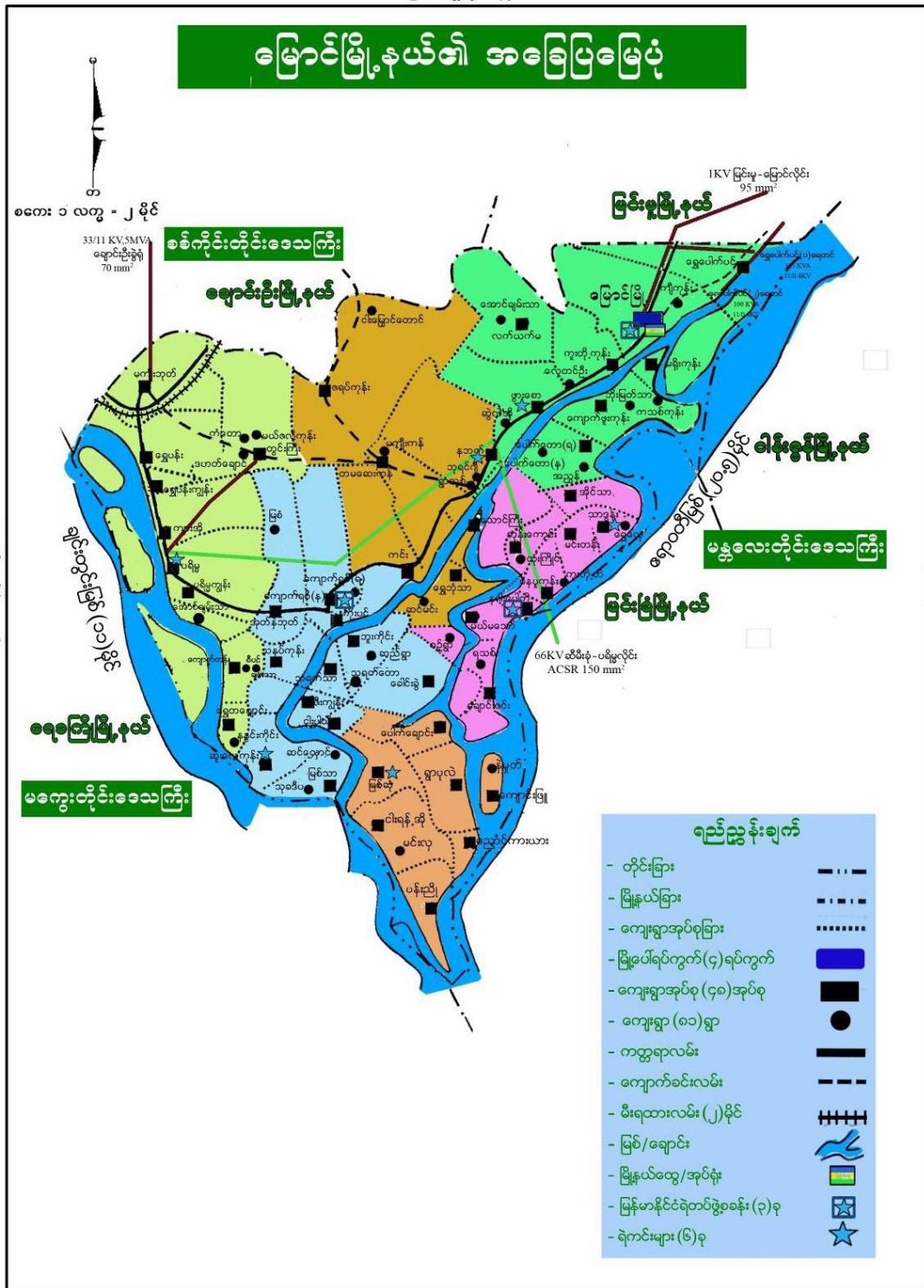

၂။ ကျေးရွာမြေပုံ (တည်နေရာ)

စစ်ကိုင်းတိုင်း၊ မြောက်ဗမာပြည်၊ လက်ယက်မကျေးရွာအုပ်စု၊ လက်ယက်မ၊ အောင်ချမ်းသာ
 ကျေးရွာအုပ်စုမြေပုံ



- ကျေးရွာ
- ကျေးရွာအုပ်စု
- ကြောင်ဝင်္ဂါမြို့ကားလမ်း
- - - - ကျေးရွာအုပ်စုခြား
- ☒ ကျောင်း
- ရေတံ

၃။အုပ်စုတွင်ပါဝင်သော ကျေးရွာစာရင်း

(၁)လက်ယက်မကျေးရွာ

(၂)အောင်ချမ်းသာကျေးရွာ

၄။ကျေးရွာအခြေခံအချက်အလက်များ

လက်ယက်မကျေးရွာဖြစ်ပေါ်လာခြင်းမှာဦးဖိုးမင်းနှင့်သူငယ်ချင်းတစ်စုတောများကိုချဲ့ထွင်နေထိုင်ခြင်းမှအိမ်ခြေများတိုးလာရာမှအိမ်ခြေရှာခန့်လောက်တွင်ကျန်စစ်သားမင်းသည်နောက်မှရန်သူများလိုက်၍ပြေးလာခဲ့ရာရေဆာသဖြင့်လက်နှင့်မြေကြီးကိုယက်လိုက်သောခါရေထွက်လာသောကြောင့် လက်ယက်မဟုတ်အမည်ပေးခဲ့ပါသည်။

ကျေးရွာတွင်းရှိ စုစုပေါင်းအိမ်ထောင်စု နှင့် လူဦးရေ

အိမ်ထောင်စု	ကျား	မ	စုစုပေါင်း
၄၇၈	၁၀၂၁	၁၀၉၂	၂၁၁၃

လူနည်းစုလူမျိုးစုအိမ်ထောင်စု

အမျိုးအစား	အိမ်ထောင်စု	ကျား	မ	စုစုပေါင်း

ထိခိုက်လွယ်အုပ်စု

ထိခိုက်လွယ်အုပ်စု	အိမ်ထောင်စု	ကျား	မ	စုစုပေါင်း
သက်ကြီးရွယ်အို	၃၆	၂၄	၂၄	၄၈
အမျိုးသမီးဦးဆောင်	၁၃		၁၃	၁၃
မသန်စွမ်း	၁၅	၇	၁၉	၂၆
မြေယာမဲ့	၂၀၁	၁၃၀	၂၁၆	၃၄၆

ကျေးရွာရှိအခြေခံ အဆောက်အအုံများ

ပညာရေး	ခြံစံပါ	ကျန်းမာရေး	ခြံစံပါ	ဘာသာရေး	
အထက်တန်းကျောင်း		ဆေးရုံ		ဘုရား/စေတီ	✓
အလယ်တန်းကျောင်း	✓	ကျန်းမာရေးဌာန		ဘုန်းကြီးကျောင်း	✓
မူလတန်းကျောင်း		ကျန်းမာရေးဌာနခွဲ		ဟိန္ဒူဘုရားကျောင်း	
မူကြိုကျောင်း		ဆေးခန်း		ခရစ်ယန်ဘုရားကျောင်း	
အခြား	ဘ.က	အခြား		ဗလီ	
မှတ်ချက် မူလစွန်		မှတ်ချက်		မှတ်ချက်	

အဓိကစီးပွားရေးလုပ်ငန်းများ

စိုက်ပျိုးရေး	မွေးမြူရေး	အသေးစားစီးပွားရေး	အခြား
နှမ်း	ကြက်	ထွန်စက်	လက်လုပ်လက်စား
ပဲအမျိုးမျိုး	ဝက်	ချွေလှေ့စက်	ပြောင်းရွှေ့လုပ်သား
	နွား	ဈေးဆိုင်	
	သိုး	မြေပဲခွဲစက်	
	ဆိတ်		

ကျေးရွာတွင်းအဓိက ပိုင်ဆိုင်မှုများ

ကျေးရွာပိုင်ဆိုင်မှုများ	စိုက်ပျိုးရေး	စားကျက်မြေ	သစ်တောမြေ	သဲ/ကျောက်ရရှိမှု	ရေတွင်း/ရေကန်	စက်ရေကန်
အရေအတွက်	၄၆၀ ဧက		-	ရှိ	၃	၂၉
ကျေးရွာပိုင်ဆိုင်မှုများ	ဆိုင်ကယ်	ထော်လာဂျီ	ကုန်စုံဆိုင်ငယ်	လတ္တီရည်ဆိုင်း	ချွေလှေ့စက်	ပဲခွဲစက်
အရေအတွက်	၂၁၀	၁	၉	၂	၂	၃

ကျေးရွာအတွင်းအခြားပိုင်ဆိုင်မှုများ

ကျေးရွာပိုင်ဆိုင်မှုများ	ကွန်ဒေါင်း	ထွန်	ထယ်	ကျွဲ	နွား
အရေအတွက်	၅	၃၀၄	၁၆၈	-	၈၀၀
ကျေးရွာပိုင်ဆိုင်မှုများ	လှည်း	ကား	ကျွမ်းကျင်လုပ်သား	လုပ်သား	လယ်ထွန်စက်
အရေအတွက်	၂၅၀	၃	၇	၁၅၀	၁၁

အခြားကျေးရွာရှိအသုံးပြုနိုင်သော အရင်းအမြစ်/အချက်အလက်များ

အရင်းအမြစ်	ဆေးခန်း	အလက/အထက/အမက	ဈေး	ကျွမ်းကျင်လုပ်သား	လုပ်သား	မြေတူးစက်	လမ်းကြိုစက်
အရေအတွက်	-	၁	-	၇	၁၅၀	-	-

၅။ လူထုပုဂ္ဂိုလ်စုံပါဝင်သော လူမှုဆန်းစစ်ခြင်းနှင့် အကဲဖြတ်ခြင်းလုပ်ငန်းစဉ်

(PSA/PRA) အကျဉ်းချုပ်

စဉ်	အကြောင်းအရာ	ရက်စွဲ	ဦးတည်အုပ်စု	တက်ရောက်သူ			အဓိက ဆွေးနွေးချက်များ
				ကျား	မ	ပေါင်း	
၁	ကျေးရွာလူမှုရေးပြ နှင့်သယံဇာတပြမြေပုံ (social map/ Resource map)	၁၁.၁၂.၂၀၁၆	ရပ်မိရပ်ဖများ၊ ချမ်းသာ၊ အလယ်အလတ် နွမ်းပါး၊ အနွမ်းပါးဆုံး (အုပ်စု ၂)	၃၉	၄၅	၆၄	အိမ်များ၊ အခြေခံအဆောက်အအုံများ၊ လမ်းပန်းဆက်သွယ်ရေး၊ လယ်ယာမြေများ၊ မြစ်ချောင်းများ
၂	လူမှုစီးပွားအဆင့်သတ်မှတ်ခြင်း (Wealth Ranking)	၁၁.၁၂.၂၀၁၆	ချမ်းသာ၊ အလယ်အလတ် နွမ်းပါး၊ အနွမ်းပါးဆုံး ရပ်မိရပ်ဖ၊ လူငယ်အုပ်စု	၃၉	၄၅	၆၄	ကျေးရွာလူမှုစီးပွားအုပ်စုများခွဲခြားသတ်မှတ်နိုင်ရေးအတွက် အခြေခံစံနှုန်းများသတ်မှတ်ခြင်း ကျေးရွာသားများနှင့်အများသဘောတူသတ်မှတ်ခြင်း
၃	ရာသီခွင်ပြပြက္ခဒိန် (seasonal calendar)	၁၁.၁၂.၂၀၁၆	ချမ်းသာ၊ အလယ်အလတ် နွမ်းပါး၊ အနွမ်းပါးဆုံး (အုပ်စု ၁)	၃၉	၄၅	၆၄	ရာသီဥတု၊ စိုက်ပျိုးသီးနှံများ၊ နေ့စားလုပ်ငန်းများ မွေးမြူရေးလုပ်ငန်းများ၊ အစားအစာရရှိမှုများနှင့် ပွဲတော်များ
၄	အဖွဲ့အစည်းချိတ်ဆက်မှု (Venn Diagram)	၁၁.၁၂.၂၀၁၆	ချမ်းသာ၊ အလယ်အလတ် နွမ်းပါး၊ အနွမ်းပါးဆုံး ရပ်မိရပ်ဖ၊ လူငယ်အုပ်စု	၃၉	၄၅	၆၄	ကျေးရွာတွင်းရှိ အဖွဲ့အစည်းများမည်သို့ သောလုပ်ငန်းများအတွက် မည်သည့်အဖွဲ့များချိတ်ဆက်လုပ်ကိုင်မှု

၅	ပင့်ကူအိမ် ကွန်ယက် (Spider Web)	၁၁-၁၂-၂၀၁၆	ချမ်းသာ၊အလယ်အလတ်နှစ်၊ ပါးအနှစ်၊ပါးဆုံးရပ်မိရပ်ဖ၊ လူငယ်အုပ်စု(အမျိုးသား/သမီး)ပေါင်း	၃၉	၄၈	၈၄	အမျိုးသားနှင့်အမျိုးသမီးများတန်းတူအခွင့်အရေးရရှိမှု နှင့်မရရှိသည့်အကြောင်းအရင်းများ
၆	သုံးစွဲမှုနှင့်ထိန်းချုပ်မှုပြဇယား	၁၁-၁၂-၂၀၁၆	ချမ်းသာ၊အလယ်အလတ်နှစ်၊ ပါးအနှစ်၊ပါးဆုံးရပ်မိရပ်ဖ၊ လူငယ်အုပ်စု(အမျိုးသား/သမီး)ပေါင်း	၁၂	၁၉	၂၇	သဘာဝအရင်းမြစ်များနှင့်ပစ္စည်းများအပေါ်အမျိုးသား/အမျိုးသမီးများပိုင်ဆိုင်ထိန်းချုပ်ခြင်းအကြောင်းရင်းများ
၇	အဓိကအခက်အခဲပြဿနာများ	၁၂-၁၂-၁၆	အမျိုးသမီးအုပ်စု		၁၀၇		ဆွေးနွေးထားသောအခြေခံအဆောက်အဦများနှင့်အသက်မွေးဝမ်းကြောင်းလုပ်ငန်းများ၊ပညာရေး၊ကျန်းမာရေး
၈	အဓိကအခက်အခဲပြဿနာများ	၁၂-၁၂-၁၆	အမျိုးသား အုပ်စု	၂၇			ဆွေးနွေးထားသောအခြေခံအဆောက်အဦများနှင့်အသက်မွေးဝမ်းကြောင်းလုပ်ငန်းများ၊ပညာရေး၊ကျန်းမာရေး

၉	ကျေးရွာ၏(၅)နှစ်စ ဘဦးစား ပေးအစီအစဉ်ပြု ယား (Matric Ranking)	၁၂-၁၂-၁၆	ချမ်းသာ၊အလ ယ်အလတ် နွမ်းပါး၊အနွမ်းပါ ခ်ဆုံး ရပ်မိရပ်ဖ၊လူင ယ်အုပ်စု (အမျိုးသား/သ မီး)ပေါင်း	၂၂၇	၁၀	၄၂၆	အကျိုးပြုပြီးရေ၊အကျိုးခံစားခွင့်နှင့်အဓိက လိုအပ်ချက်များ ပေါ်မူတည်၍ဆုံးဖြတ်သည်။
---	--	----------	--	-----	----	-----	---

သုံးသပ်ချက်များ

လက်ယက်မကျေးရွာတွင်လမ်းမ(၇)လမ်းရှိပြီး၊ရေကန်(၄)ရှိသည်နှစ်ကန်မှာသောက်ရေကန်ဖြစ်ပြီး ကျန်နှစ်ကန်မှာသုံးရေကန်ဖြစ်သည်။

လယ်ယာစိုက်ပျိုးရေးအတွက်မိုးရေကိုသာအဓိကသုံးပါသည် ပညာရေးအနေနှင့်မူလွန်ကျောင်းရှိပြီး အထက်တန်းပညာရေးအတွက်အခြားနယ်တွင်သွားတက်ရသည်။ချောင်းရှိသည့်အတွက်အရင်းမြစ် သဲရှိပါသည်။ရွာ၏အနောက်ဘက်တွင်ဂျင်းကျောက်ရရှိပါသည် ရေတွင်း(၁)တွင်းသာလျှင်ရှိသည့် အတွက်သောက်ရေခက်ခဲပါသည်။

အသက်မွေးဝမ်းကြောင်းအတွက်စိုက်ပျိုးရေးနှင့်မွေးမြူရေးမှာ(သိုး၊ဆိတ်၊)ကိုအဓိကမွေးမြူကြသည် လယ်ယာမရှိသူများမှာကျပန်းလုပ်ကိုင်စားသောက်ကြသည်(ကုလားထိုင်၊ထင်းခွေ)ရောင်းကြသည်။ ရွာ၏အရှေ့ပိုင်းတွင်မြေယာမဲ့သူများနေထိုင်ကြပြီး၊ပြင်ပအလုပ်ရှိရာသို့သွားလုပ်ကြသည်။

ကျေးလက်ကျန်းမာရေးဆေးပေးခန်းမရှိသည့်အတွက် ကျန်းမာရေးအခက်အခဲရှိခြင်း၊စာပေဗဟုသုတ လည်းမကြွယ်ဝကြပါ။စက်မှု၊လက်မှု၊ကျွမ်းကျင်သူများလည်းရှိပါသည်။တစ်ရွာလုံးဗုဒ္ဓဘာသာကို ကိုးကွယ်ကြပါသည်။

၆.၂။ကျေးရွာ၏ လူမှုစီးပွားအဆင့်၊သတ်မှတ်ခြင်း(wealth Ranking)

ဥစ္စာနေအင်အားပြဇယား

ကျေးရွာ လက်ယာန် မ အုပ်စု လက်ယာန် မ

ရက်စွဲ 11.12.2016

အဆင့်များ	အဆင့်သတ်မှတ်သောစံချိန်စံညွှန်းများ	အိမ်ခြေ	ရာခိုင်နှုန်း
ချမ်းသာ	ဗိုက်ပျိုးခြေ (၃၄) ဧက၊ ဖွား (၅) ကောင်၊ ဖွင့် ၁၀၀၀၀၀၊ ဆိုင်ကယ်၊ ထွန်စက်	၂၀	၄%
အလယ်အလတ်	ဗိုက်ပျိုးခြေ (၂၀) ဧက၊ ဖွား (၃) ကောင်၊ ဖွင့် (၄) ကောင်၊ ခြား၊ ဆိုင်ကယ်	၅၇	၁၂%
နွမ်းပါး	ဗိုက်ပျိုးခြေ (၁၀) ဧက၊ ဖွား (၂) ကောင်၊ ဆိုင်ကယ်	၂၀၁	၄၂%
အလွန်နွမ်းပါး	ခြေဧက၊ ဒိုင်ဆိုင်ဖွဲ့စဉ်၊ လက်ယာန် လက်စား၊ ဆိုင်ကယ်၊ ဝက်	၂၀၀	၄၂%
စုစုပေါင်း		၄၇၈	၁၀၀%

မှတ်တမ်းတင်သူ

သုံးသပ်ချက်များ

ကျေးရွာတွင် အနှစ်ပေါင်းဆုံးအိမ်ထောင်စု ၂၀၀ ရှိသည်။ နေ့စဉ်ဝင်ငွေလုပ်ငန်းမရှိခြင်း၊ ရာသီဥတုဖောက်ပြန်ခြင်းကြောင့်တောင်ယာလုပ်ကိုင်မှု ခက်ခဲခြင်း၊ ပညာတတ်မြောက်မှု နည်းပါးခြင်း၊ မြေယာလုပ်စားကွင်းကျင်း၍ လက်လုပ်လက်စားများခြင်း၊ မြေယာများမှာလည်း မြေဩဇာမြေဆီလွှာကောင်းမွန်မှု နည်းခြင်း၊ စသည်တို့ကြောင့် ဆင်းရဲနွမ်းပါးမှုများရခြင်း ဖြစ်သည်။

နေ့စဉ်အလုပ်ကိုင်များ ရရှိလာပါက ဖွံ့ဖြိုးမှု ပိုမိုရရှိလာနိုင်သည်။ ကလေးသူငယ်များ၏ ပညာရေးကို အားပေးပြီး တတ်မြောက်အောင်ထားပေးနိုင်ရန် စီမံကိန်းလုပ်ငန်း အကောင်အထည်ဖော်ရာတွင် ကျေးရွာသူရွာသားများ လုပ်ငန်းခွင် ရရှိရန် ဖန်တီးပေးနိုင်လျှင် ပိုကောင်းမည်။

နည်းပညာပိုင်းဆိုင်ရာ ထောက်ပံ့မှုများ ရရှိလာပါက ပိုပြီး ဖွံ့ဖြိုးတိုးတက်မှု ရရှိလာမည်။

- ရာသီဥတုကောင်းလျှင်အခက်ခဲများကိုဖြေရှင်းနိုင်ပါသည်။ကျန်းမာရေးအနေနှင့်တန်ခူး၊ကဆုန်လများမှာဖျားနာမှု ရှိပြီးပါခေါင်လတွင်တုတ်ကွေးများဖြစ်ကြသည်။
- အမျိုးသားအိမ်ထောင်စုဝင်ငွေနှင့်အမျိုးသမီးအိမ်ထောင်စုဝင်ငွေမတူညီပါ။
- မွေးမြူရေးနှင့်ပတ်သက်ပြီးရောဂါပိုးဝင်ခြင်းရာသီဥတုပျက်ခြင်းကြောင့်ဝင်ငွေရနည်းခြင်းပြဿနာ ှဖြစ်နိုင်ပါသည်။
- အလုပ်ကိုင်များအဆင်ပြေစေရန်ကျေးရွာတွင်းသို့(စက်ချုပ်သင်တန်း၊စက်မှု လက်မှု သင်တန်း၊ စိုက်ပျိုးရေး၊မွေးမြူရေး၊ပိုးသတ်ဆေးသင်တန်းများ ပို့ချပေးစေချင်ပါသည်။
- တောင်သူစိုက်ပျိုးရာတွင်မြေယာများကျစ်မြေကျောက်ကုန်းမြေများဖြစ်သဖြင့်စိုက်ပျိုးရာတွင် အလွန်ခက်ခဲသဖြင့်သဘာဝမြေဩဇာပြုပြင်ခြင်းများဆောင်ရွက်ပေးစေလိုပါသည်။

၆.၄။ ဗင်းပုံစံကို အသုံးပြု၍ အဖွဲ့အစည်းများချိတ်ဆက်ခြင်း

အဖွဲ့အစည်းများချိတ်ဆက်မှုများ (ပန်းကားချပ်)

ကျေးရွာ ဗဟိုဌာန

ကျေးရွာအုပ်စု ဗဟိုဌာန

ရက်စွဲ ၁၁.၁၂.၂၀၁၆



- အညွှန်း
- လုပ်ဆောင်မှုအားကောင်း
 - လုပ်ဆောင်မှု အသင့်အတင့်
 - လုပ်ဆောင်မှု အားနည်း

ကူညီပံ့ပိုးသူများ

မှတ်တမ်းတင်သူ

သုံးသပ်ချက်များ

ကျေးရွာအတွင်းဖွဲ့စည်းထားသောအဖွဲ့များသည်ရွာ၏အုပ်ချုပ်ရေးအဖွဲ့များနှင့်ပူးပေါင်းပြီးကျေးရွာဖွံ့ဖြိုးရေးလုပ်ငန်း၊ဘာသာရေး၊ကျန်းမာရေး၊လူမှုရေးများကို ဝိုင်းဝန်းလုပ်ဆောင်ကြပါသည်။

မိခင်နှင့်ကလေးစောင့်ရှောက်ရေးအဖွဲ့များသည် အမျိုးသမီးအဖွဲ့များဖြစ်ကြသည်။ရွှေညာမြေအဖွဲ့နှင့် SPPRG အဖွဲ့များသည် ရွာ၏ဆင်းရဲနွမ်းပါးမှုလျော့ချရေးကိုကူညီပါသည်။

ပညာရေးနှင့်ကျန်းမာရေးအဖွဲ့များ ချိတ်ဆက်ဆောင်ရွက်လျက်ရှိသည်။ပြင်ပအဖွဲ့စည်းများနှင့်ကျေးရွာချိတ်ဆက်မှုအားနည်းနေပါသည်။လူထုဗဟိုပြုစီမံကိန်းကော်မတီအဖွဲ့တို့သည် ကျေးရွာဖွံ့ဖြိုးရေးအတွက် တစ်ရွာလုံးချိတ်ဆက်မှုရှိသည်။

ကျေးရွာနှင့်ချိတ်ဆက်မှုအားကောင်းသောအဖွဲ့အစည်းများကို အပိုင်းကြီးနှင့်ပြသပြီးချိတ်ဆက်မှုအသင့်သင့်ရှိသောအဖွဲ့စည်းကိုအပိုင်းလတ်နှင့်ဖော်ပြထားခြင်း၊အားနည်းသောအဖွဲ့များကို အပိုင်သေးဖြင့်ပြသထားပါသည်။

၆.၅။ပင့်ကူအိမ်ကွန်ယက်နှင့် သုံးသပ်ခြင်း

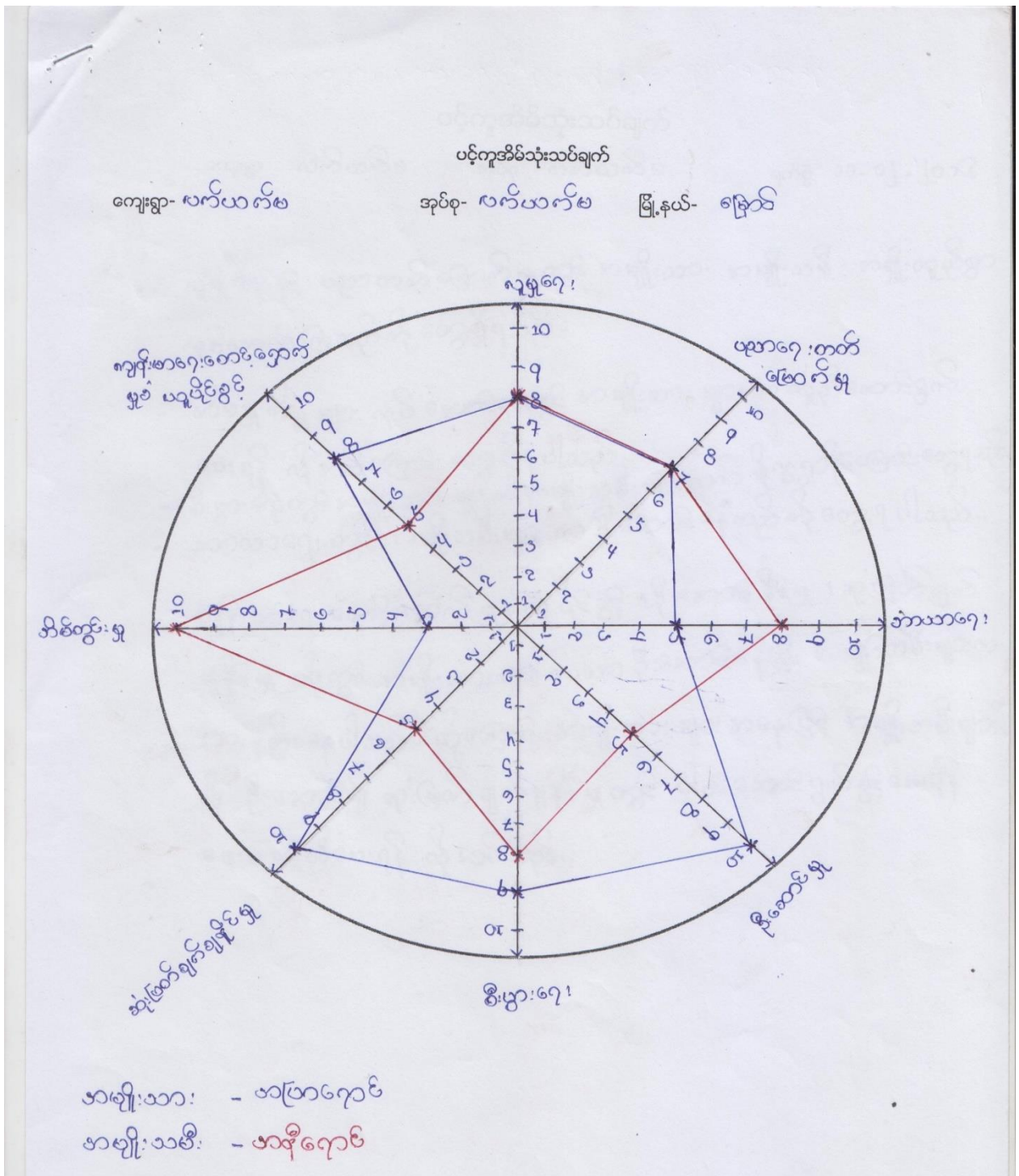

သုံးသပ်ချက်များ

လူမှုရေးနှင့်ပညာတတ်မြောက်မှုတွင် အမျိုးသား၊အမျိုးသမီး အချိုးတူညီစွာလုပ်ဆောင်ကြသည်ကို တွေ့ရှိရသည်။အိမ်မှုကိစ္စများကိုလုပ်ဆောင်ရာတွင်အမျိုးသားများက ကူညီဆောင်ရွက်ပေးရန်လိုအပ်ကြောင်းတွေ့ရှိရပါသည်။

စီးပွားရေးတွင်အမျိုးသားများကအမျိုးသမီးများထက်ပိုပြီး ရှာနိုင်ကြောင်းတွေ့ရပါသည်။ဘာသာရေးတွင် အမျိုးသမီးများကပိုပြီးဦးဆောင်နေသည်ကိုတွေ့ရပါသည်။

ကျန်းမာရေးစောင့်ရှောက်မှုခံယူနိုင်ခွင့်၊ဦးဆောင်နိုင်မှု၊ဆုံးဖြတ်ချက်ချနိုင်မှုတို့တွင်အမျိုးသားများကသာ ဦးဆောင်နေပြီးအမျိုးသမီးများက အားနည်းနေပါသည်။ထို့ကြောင့်အမျိုးသားများအနေဖြင့် အမျိုးသမီး များကိုဦးဆောင်၍ဆုံးဖြတ်ချက်ချမှုတွင်ပါဝင်ဆောင်ရွက်ခွင့်ပေးရန်ဖေးမကူညီပေးရန်လိုအပ်သည်။

၆.၆။ သုံးစွဲမှုနှင့် ထိန်းချုပ်မှုဇယား သုံးသပ်ချက်

သုံးစွဲမှုနှင့်ထိန်းချုပ်မှုဇယား

ကျေးဇူး - လက်ပာကိစ

သုံးစွဲမှု ဂုဏ်ခွဲ = ၁၁.၁၂.၂၀၁၆

အမျိုးသား	အမျိုးသမီး	အမျိုးသား+အမျိုးသမီး
နွား ထွန်စက်	ဝက်	စက်ရေကန် လမ်း လယ်ယာခြေ လူနေအိမ် တံတား ရေကန် ၁ ချောင်း စာသင်ကျောင်း ဆိုင်ကယ် တံစဉ်
<u>ထိန်းချုပ်မှု</u>		
အမျိုးသား	အမျိုးသမီး	အမျိုးသား+အမျိုးသမီး
တံစဉ် နွား ဝက် ထွန်စက် ဆိုင်ကယ် စက်ရေကန် လူနေအိမ် လယ်ယာခြေ		လမ်း တံတား ရေကန် စာသင်ကျောင်း ချောင်း

သုံးသပ်ချက်များ

နွား၊ထွန်စက်များကို အမျိုးသားများကအသုံးပြုပြီးမွေးမြူရေးအနေဖြင့် ဝက်များကိုအမျိုးသမီးများက ပိုပြီးသုံးစွဲကြသည်။

စက်ရေကန်၊လမ်း၊လယ်ယာခြေ၊လူနေအိမ်၊တံတား၊ရေကန်၊စာသင်ကျောင်း၊ချောင်း၊ဆိုင်ကယ်၊တံစဉ် များကိုအမျိုးသားနှင့်အမျိုးသမီးတန်းတူညီမျှ သုံးစွဲကြသည်။

စက်ရေကန်၊လမ်း၊လယ်ယာမြေ၊လူနေအိမ်၊တံတား၊ရေကန်၊စာသင်ကျောင်း၊ချောင်း၊ဆိုင်ကယ်၊တံစဉ်
များကိုအမျိုးသားနှင့်အမျိုးသမီးတန်းတူ ထိန်းချုပ်မှုရှိသည်။
သုံးစွဲမှုနှင့်ထိန်းချုပ်မှုအရ လက်ယက်မကျေးရွာ၏အရင်းအမြစ်အများစုကို ကျား၊မတန်းတူသုံးစွဲလျက်
ရှိပြီး၊စက်ပိုင်ဆိုင်ရာများနှင့်အရင်းအမြစ်များကိုမူ အမျိုးသားများမှပိုမိုထိန်းချုပ်လက်လှမ်းမီကြောင်း
တွေ့ရှိရပါသည်။
အမျိုးသမီးများမှထိန်းချုပ်မှုအားနည်းနေပါသေးသည်။အရင်းအမြစ်အသုံးပြုနိုင်ရန်အများစုကိုအမျိုးသား
များကဆုံးဖြတ်ချက်ချပါသည်။အမျိုးသားများထိန်းချုပ်မှုများလျှင်အမျိုးသမီးများအနေနှင့်စိတ်ထိခိုက်မှု
အနည်းငယ်ရှိနိုင်ပါသည်။

ဦးစားပေးအစီအစဉ်ပြုရယူသော

အမျိုးသားနှင့်အမျိုးသမီးများ၏တင်ပြသောအခက်အခဲများ

အမျိုးသား/အမျိုးသမီးတင်ပြသောဖွံ့ဖြိုးရေးလုပ်ငန်းများ

ကျေးရွာ ဝက် ယက် မ

အုပ်စု ဝက် ယက် မ

ရက်စွဲ - ၁၂. ၁၂. ၂၀၁၆

အမျိုးသားများတင်ပြသောအခက်အခဲပြဿနာများ

- ၀။ လျှပ်စစ်ဓါတ် မရှိ (၂၄၇၉)
- ၂။ သေဆုံးသွားရခြင်း
- ၃။ ကျေးလက်ဆေးပေးဆုံးမမှု (မရှိ)
- ၄။ ကျေးရွာစင်စင်စိုက်ပျိုးမှု
- ၅။ တစ်ဆင့်ကျောင်းခြံစိုက်ပျိုးမှု
- ၆။ ရွာတွင်းလမ်းများ မကောင်းခြင်း
- ၇။ ရိတ်မျိုးရေ၊ နှမ်းပညာစက်ခဲ၊ ရိတ်မျိုးရေကွက် ကျေမှု မရှိ
- ၈။ ကောင်းသူချိန် ရိတ်မျိုးစိုက်ပျိုးမှု
- ၉။ လျှပ်စစ်ဓါတ် ဘဏ္ဍာစိုက်ပျိုးမှု
- ၁၀။ ကျေးရွာချင်းဆက်သွယ် ဆက်စပ်ရန် မရှိ
- ၁၁။ အလယ်တန်းကျောင်း မရှိ
- ၁၂။ ဝမ်းဗွေရ လျှပ်စိုက်ပျိုးမှု မရှိ

အမျိုးသမီးများတင်ပြသောအခက်အခဲပြဿနာများ

- ၀။ လျှပ်စစ်ဓါတ် မရှိဘဲ အခက်အခဲ
- ၂။ ရေရရှိ ဘဏ္ဍာပေးရန် ဝမ်းဗွေကောင်းခြင်း ဝမ်းဗွေရရှိမှုမရှိ
- ၃။ တံတားမြို့၊ နယ်များသို့ များမာရောမကောင်းသည့်အခါ သွားပြသောကောင်းကျေးလက်
- ၄။ ဆေးပေးခန်း အခက်အခဲရှိပါသည်။
- ၅။ မိုးရာသီတွင် ရွာတွင်း၊ ရွာချင်းဆက်သွယ် မကောင်းသည့် အတွက် ပညာရေး၊ ကျန်းမာရေး
- ၆။ စီးနင်းရေ၊ ရေစိုက်ပျိုးမှု မရှိ
- ၇။ ရွာတွင် စာကြည့်တိုက်မရှိသည့် အတွက် စာပေမတူသည့်အခါပါ။ ပညာရေးအခက်ပါ။
- ၈။ ရွာတွင် မူလကုန်သွယ်မှုသည့်အတွက် အခက်အခဲ၊ တစ်ရက်ချုပ်ပါစာကြည့်တိုက်၊ သွားရောက်မှု
- ၉။ အတွက် အေးဇာင်းမြို့၊ မူလကုန်သွယ်မှုပါ။ ပညာရေးအခက်ပါ။ အလုပ်အကိုင်အခက်အခဲ၊ အခက်ပါ။
- ၁၀။ အမျိုးသမီးတွေက အမျိုးသားတွေနဲ့ နှမ်းလှေလှေဖြင့် အိမ်ထောင်စွဲတွေလည်း လုပ်ရပါသည်။
- ၁၁။ မူလကုန်ကျောင်းခြံစိုက်ပျိုးမှု သည့်အတွက် ကလေးတွေလည်း မရှိ
- ၁၂။ လျှပ်စိုက်ပျိုးမှု မရှိဘဲ အခက်အခဲ
- ၁၃။ မျိုးစိုက် မရှိဘဲ အခက်အခဲ
- ၁၄။ တံတားရွာသို့ ပြောင်းလှည့်ရက် အခက်အခဲ
- ၁၅။ ပညာရေးစိုက်ပျိုးမှု သည့် အခက်အခဲ
- ၁၆။ လျှပ်စိုက်ပျိုးမှု မရှိ
- ၁၇။ စာသင်ကျောင်း တွင် ရေကောင်း ရေအဆိုးမရှိ သည့် အခက်အခဲ။

မှတ်တမ်းတင်သူ

အမျိုးသားနှင့်အမျိုးသမီးများ၏ နောက်(၅)နှစ် မျှော်မှန်းချက်များ

အမျိုးသား/အမျိုးသမီးတင်ပြသောမျှော်မှန်းချက်များ

ကျေးရွာ လက်ထက်မ အုပ်စု လက်ထက်မ ရက်စွဲ - ၁၂.၁၂.၂၀၁၆

အမျိုးသားတင်ပြသောမျှော်မှန်းချက်များ

- ၀။ လျှပ်စစ် ဖိတ်ခေါ်တိုင်၊ လင်းဆေးရမည်။
- ၁။ ဟိန်တိုင် ရာဂျောန် ရေပေးဝေရေး စနစ်ရှိရမည်။
- ၂။ ကျေးလက်ဆေးစိုက် ရှိရမည်။
- ၃။ ဟလယ်တိုက်ကျောင်း ရှိရမည်။
- ၄။ တစ်ရွာလုံး ကျောက်ချောလမ်း ရှိရမည်။
- ၅။ လက်ဖျတ်စက် နှစ်လယ်ယာ ဖြစ်ရမည်။
- ၆။ စာသင်ကျောင်းခြံစည်းရှိစာ အုတ်တံတိုင်း ရှိရမည်။
- ၇။ ကျေးရွာချင်း ဆက်လမ်းကောင်း ဖွင့်ပြီးစီးချင်။
- ၈။ ဘယ်ပညာ ဗဟုသုတ ပြည့်စုံရမည်။
- ၉။ လုံခြုံစိတ်ချရော ဖွင့် ပညာသင်ကြား နိုင်ရမည်။
- ၁၀။ ဖြိုခွဲပျိုးရေး ဖုန်းပညာများ ချိတ်ပြီး ဘီးဖွဲ့အဝင်ဖုန်းတိုး၍ ဝေငွေတိုးတက်လာရမည်။

အမျိုးသမီးတင်ပြသောမျှော်မှန်းချက်များ

- ၀။ ဟတ္တိန်ဖပေးရဘဲ ဂေလီ ဘာလွယ်ကူ သောတီယူ အသုံးပြုချင်တယ်
- ၁။ လျှပ်စစ်မီးရှိပြီး ဆွဲယို၊ ကွေ ယိုစတင်ချင် ပညာရေး ဆွေတိုးတက် ချင်တယ်
- ၂။ သွားလာရေး ဘရန်ပြုပြီး နွာတွင် ကျန်ဆေးကုသ ဘွားပြချင်တယ်
- ၃။ မင်းတိုက်ဆိုင်ရေ၊ နာပီမရွေးကောင်းပြီး ပညာရေး၊ ကျန်းမာရေး၊ ဖိစီးပေးဘာအဖို့ ဆွေချင်တယ်
- ၄။ ကလေးပညာရေးဆွေ ဘာပညာဆွေတို့ပြီး ပညာတတ်တွေ ဖြစ်စေချင်တယ်
- ၅။ အလယ်တန်းကျောင်းတွေ ဖြစ်ပြီး ပညာရေးကို အလွယ်ကူ သင်ကြားစေချင်တယ်
- ၆။ ရေမီး၊ ချိုမိက ဘဏ္ဍာပေးစေ ဖွဲ့စည်းပေးပြီး အလုပ်အကိုင် တိုးစေချင်တယ်
- ၇။ ကျောင်းခြံစည်းရှိစေရမည်။ လုံခြုံစေချင်တယ်
- ၈။ ကိုယ်ပိုင် ဘိတ်ခေါ်ဖိတ်ခေါ်
- ၉။ ဗဟုသုတဖြည့် ဝေရေဖို စာကြည့်တိုက် ရှိစေရန်
- ၁၀။ ဖိစီးပေးလုပ်ငန်းအစဉ်အတိုင်း ကိုယ်ပိုင်လုပ်ငန်း ရှိစေချင်တယ်

မှတ်တမ်းတင်သူ

ကျေးရွာဖွံ့ဖြိုးရေးလုပ်ငန်းစဉ်များ

ကျေးရွာဖွံ့ဖြိုးရေးလုပ်ငန်းများ

ကျေးရွာ ဗဟိုဌာန အုပ်စု ဗဟိုဌာန ရက်စွဲ - ၁၂. ၁၂. ၂၀၁၆

- ၁။ ဘိတ်ကိုင်ရာကောက်ရေရရှိရေး (ကျား + ၆)
- ၂။ ကျွန်းစာရေးဟာထောက်ပံ့ရေး၊ ဆောင်ရွက်ရန် (ဆေးပေးစဉ်) (ကျား)
- ၃။ စာသင်ကျောင်းခြံစည်းရိုးပြုလုပ်ရန် (အုတ်တံတိုင်း) (ကျား + ၆)
- ၄။ ခွာတွင်းဂူပင်းယစ် (ရေကောက်ခါ) (ကျား + ၆)
- ၅။ လျှပ်စစ်စီးလမ်းရေး (ကျား + ၆)
- ၆။ ဖွားစော - ဗဟိုဌာနကျေးရွာချင်းဆက်ယစ် (ရွှင်းယစ်) (ကျား)
- ၇။ စာသင်ကျောင်းဆောင်ယစ် ဆောင်ရွက်ခြင်း (မူပွင့်) (ကျား + ၆)
- ၈။ အကြည်တိုက်ဆောင်ရွက်ရန် (မြေနေရာမရှိသေး) (ကျား + ၆)
- ၉။
- ၁၀။
- ၁၁။
- ၁၂။
- ၁၃။
- ၁၄။
- ၁၅။
- ၁၆။
- ၁၇။
- ၁၈။
- ၁၉။
- ၂၀။

မှတ်တမ်းတင်သူ

၇။ ကော်မတီဝင်များ ရွေးချယ်ခြင်းနှင့် ကျေးရွာဖွံ့ဖြိုးရေးအစီအစဉ် ဆောင်ရွက်မှု မှတ်တမ်းခါတ်ပုံများ
ကော်မတီဝင်များရွေးချယ်မှု မှတ်တမ်းဓာတ်ပုံ



စီမံကိန်းအထောက်အကူပြုကော်မတီရွေးမြယ်ပြီးခြင်း မှတ်တမ်းဓာတ်ပုံ



ကျေးရွာ လူထုပူးပေါင်းပါဝင်သော လူမှုဆန်းစစ်ခြင်း



ပြုစုသူ - ဒေါ်ချောစုလှိုင် (လူထုစည်းရုံးရေးမှူး)

ပြဿနာ၊အခွင့်အရေး၊လက်ရှိအခြေအနေ၊ပြောင်းလဲမှုညွှန်းကိန်းနှင့် အနှစ်ချုပ်

စဉ်	ပြဿနာ	အခွင့်အရေး	လက်ရှိအခြေအနေ	ပြောင်းလဲမှုညွှန်းကိန်း
၁။	ကျေးရွာတွင်း မှ ရွာချင်းဆက်လမ်း ဂျင်းလမ်းခင်းခြင်း(၂၀၁၆	လူထုပဟိုပြုစီမံကိန်း : မှ ပြုပြင်ထိန်းသိမ်း စရိတ်တောင်းခံခြင်း၊ ကော်မတီများ ဖွဲ့စည်းထားခြင်း။	ယခုရှိနေသောလမ်းသည် သွားလာရာတွင် ရာသီမရွေးအခက်အခဲ ရှိခြင်း	ကျေးရွာတွင်းနှင့်အခြားကျေးရွာများသွားလာရေးကောင်းမွန်ခြင်း
၂။	ရေစင်နှင့် အိမ်အရောက်ရေပိုက်လိုင်းစနစ် (ပထမဦးစားပေးစီမံကိန်း)	လူထုပဟိုပြုစီမံကိန်း : မှ ပြုပြင်ထိန်းသိမ်း စရိတ်တောင်းခံခြင်း၊ ကော်မတီများ ဖွဲ့စည်းထားခြင်း။	ရေသိုလှောင်ရန်အခက်ခဲရှိ ရေထွက်ပင်ရင်းနဲ့ အိမ်များ အလှမ်းဝေး	အချိန်ကုန်သက်သာ အမျိုးသမီးများ အနားယူချိန် ပိုမိုရရှိ၊ ဝင်ငွေရလုပ်ငန်း ပိုမိုလုပ်ကိုင်နိုင်
၃။	ကျေးရွာတွင်း	လူထုပဟိုပြုစီမံကိန်း	ယခုရှိနေသောလမ်း	ကျေးရွာတွင်း

	ဂျင်းလမ်းခင်းခြင်း	မှ ပြုပြင်ထိန်းသိမ်းစရိတ်တောင်းခံခြင်း၊ ကော်မတီများဖွဲ့စည်းထားခြင်း။	သည် သွားလာရာတွင် ရာသီမရွေးအခက်အခဲရှိခြင်း	အဆင်ပြေသက်သာစွာ သွားလာနိုင်ခြင်း
၄။	ကျောင်းပြုပြင်ခြင်း၊ ခြံစည်းရိုး	ပညာရေးဦးစီးဌာနနှင့်ချိတ်ဆက်ဆောင်ရွက်မည်	ကျောင်းခြံစည်းရိုးမရှိပါ	ကျောင်းခြံစည်းရိုး တည်ဆောက်ပေးခြင်း ဖြင့်ကလေးများ လုံခြုံစွာ ဆော့ကစားနိုင်။
၅။	ကျေးလက်ဆေးပေးခန်း	ကျန်းမာရေးဦးစီးဌာနနှင့် ချိတ်ဆက်ဆောင်ရွက်မည်	ကျေးလက်ဆေးပေးခန်းမရှိပါ	ကျေးလက်ဆေးပေးခန်း ရှိခြင်းကြောင့် ကျန်းမာရေးလွယ်ကူစွာ ကုသနိုင်
၆။	လျှပ်စစ်မီးလင်းရေး	လျှပ်စစ်ဌာနနှင့် ပူးပေါင်းဆောင်ရွက်မည်	လျှပ်စစ်မီးမရှိပါ	လောင်စာအကုန်ကျသက်သာ ၊ သစ်တောကာကွယ်နိုင် ၊ အချိန်ကုန်သက်သာ
၇	စာကြည့်တိုက်ဆောက်လုပ်ရန်	ပြန်/ဆက်ဦးစီးဌာနနှင့် ချိတ်ဆက်ဆောင်ရွက်မည်	စာကြည့်တိုက် မရှိပါ	စာကြည့်တိုက် တည်ဆောက်ပေးခြင်း ဖြင့်အသိပညာ ဗဟုသုတတိုးပွားလာ
၈	စာသင်ကျောင်းဆောင်အသစ်ဆောက်လုပ်ခြင်း	ပညာရေးဦးစီးဌာနနှင့်ချိတ်ဆက်ဆောင်ရွက်မည်	အလယ်တန်းဆင့် တိုးမြှင့်မင်္ဂလာတိုက်ကိုက်ညီသော စာသင်ဆောင်များမရှိ	ကလေးများအလယ်တန်း ပညာရေးကို မိမိရွာတွင် အချိန်ကုန်သက်သာစွာ သင်ယူနိုင်သည်။
၉	ဖွားစောလက်ယက်မရွာချင်းဆက်ဂျင်းလမ်း	လူထုဗဟိုပြုစီမံကိန်းမှ ပြုပြင်ထိန်းသိမ်းစရိတ်တောင်းခံခြင်း၊ ကော်မတီများဖွဲ့စည်းထားခြင်း။	ယခုရှိနေသောလမ်းသည် ဖွားစောကျေးရွာထိမရောက်သောကြောင့်	ကျေးရွာတွင်းနှင့်အခြားကျေးရွာများသွားလာရေးကောင်းမွန်ခြင်း

၇။ကျေးရွာစီမံကိန်း အထောက်အကူပြု ကော်မတီဖွဲ့စည်းပုံ နှင့် ကော်မတီဝင်များ

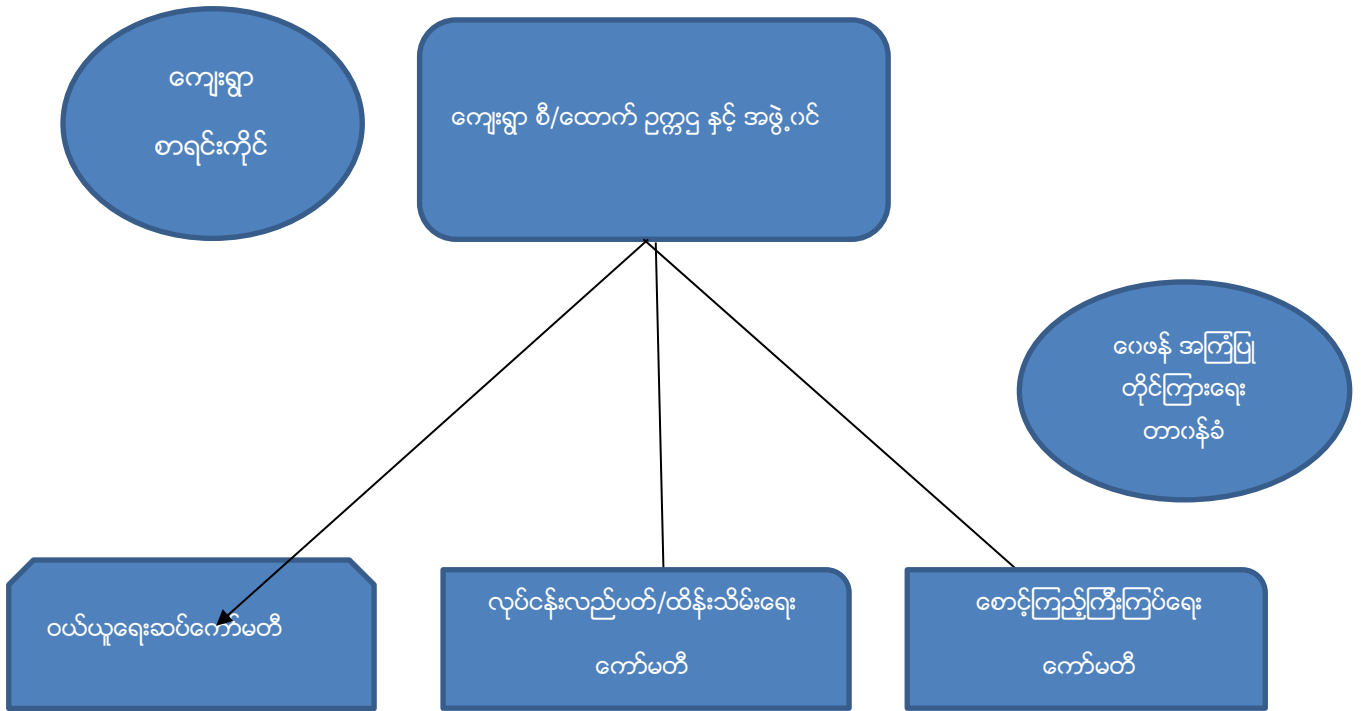

ကျေးရွာ စီမံကိန်းအထောက်အကူပြုကော်မတီ ဥက္ကဋ္ဌ နှင့် အဖွဲ့ဝင်

- ဥက္ကဋ္ဌ(ကျား) = ဦးလှဝင်းအောင် (၀၉- ၉၇၅၇၈၉၄၀၈)
- ဥက္ကဋ္ဌ(မ) = ဒေါ်အေးမြသူဇာ(၀၉ - ၉၆၆၅၄၅၃၂၆)
- အဖွဲ့ဝင် = ဦးဝင်းထွန်း (၀၉- ၂၅၈၇၈၉၁၃၅)

ကျေးရွာငွေစာရင်းကိုင် = ဦးခင်မောင်သိန်း(၀၉- ၉၇၉၄၀၁၄၅၃)

ဝယ်ယူရေးဆပ်ကော်မတီ

- အဖွဲ့ခေါင်းဆောင်(ကျား) = ဦးအောင်နိုင်ဝင်း(၀၉ - ၉၇၈၀၆၉၈၁၅)
- အဖွဲ့ဝင် (မ) = ဒေါ်ကြည်ဌေး(၀၉-၉၇၀၃၁၈၅၈၆)
- အဖွဲ့ဝင် (ကျား) = ဦးစန်းဝင်း(၀၉- ၉၇၈၇၇၂၇၁၁)
- အဖွဲ့ဝင် (မ) = ဒေါ်ဝင်းဝင်းစန်း (၀၉- ၇၉၈၉၇၅၅၀၀)

လုပ်ငန်းလည်ပတ်ပြုပြင် ထိန်းသိမ်းရေးကော်မတီ

- အဖွဲ့ခေါင်းဆောင်(ကျား) = ဦးအောင်သန်း(၀၉-၇၉၀၇၉၁၇၉၄)

အဖွဲ့ဝင်(ကျား) = ဒေါ်တင်မာဌေး(၀၉-၉၇၃၈၇၃၅၄၈)
အဖွဲ့ဝင် (မ) = ဒေါ်အေးမြတ်ညို (၀၉- ၉၇၁၀၉၃၃၀၁)

စောင့်ကြည့်ကြီးကြပ်ရေးဆပ်ကော်မတီ

အဖွဲ့ခေါင်းဆောင်(ကျား) = ဦးသန်းထွန်း(၀၉-၉၆၆၅၃၂၄၁၀)
အဖွဲ့ဝင် (ကျား) = ဒေါ်သဲစုမိုး(၀၉-၉၇၉၇၁၅၆၅၅)
အဖွဲ့ဝင် (မ) =ဒေါ်သဲဝါ(၀၉-၇၉၁၅၃၃၄၅၄)

ဝေဖန်အကြံပြုတိုင်ကြားရေးတာဝန်ခံ

ဥက္ကဋ္ဌ = ဦးအောင်ကျော်လွင် (၀၉-၇၉၇၃၀၅၀၁၀)
အတွင်းရေးမှူး = ဒေါ်နန္ဒာစိုး(၀၉-၉၇၈၈၅၄၇၂၂)

စေတနာ့ဝန်ထမ်း(အမျိုးသား) = ဦးကြည်စိုး (၀၉-၉၇၃၂၁၈၀၅၆)
စေတနာ့ဝန်ထမ်း(အမျိုးသမီး) = ဒေါ်ဝါဝါခိုင်(၀၉-၉၆၆၅၄၅၃၂၉)

ပုံစံ - ၈ - ၁ ကျေးရွာအခြေခံအချက်အလက်များ (Form PC 1)

လမ်းညွှန်ချက်	ကျေးရွာတစ်ရွာသို့	ပထမဆုံးမိတ်ဆက်ခရီး	သွားရောက်သောအခါ
လူထုစည်းရုံးရေးမှူးသည်	ကျေးရွာ	ခေါင်းဆောင်များအား	ကျေးရွာအချက်အလက်များကို မေတ္တာရပ်ခံ၍ တောင်းခံရသည်။
ဤအချက်အလက်များကို	စီမံကိန်း	မိတ်ဆက်အစည်းဝေးမတိုင်မီ	တောင်းခံရမည်။
လူထုစည်းရုံးရေးမှူးသည်	ဤအချက်အလက်	များအား	စစ်ဆေးပြီး
လူထုစည်းရုံးရေးမှူးမှ	သတင်းအချက်အလက်ထဲသို့	Tablets မှ	တဆင့်
ကျေးရွာခေါင်းဆောင် အမည်	ကျေးရွာခေါင်းဆောင်၏ ဖုန်းနံပါတ်	လူထုစည်းရုံးရေးမှူး၏ အမည်	
ဦးသန်းဦး	၀၅-၇၇၆၆၁၇၅၈၃	ဒေါ်ခင်စုဦး	
ပြည်နယ်တိုင်းဒေသကြီး	မြို့နယ်	ကျေးရွာအုပ်စု	ကျေးရွာ
စစ်ကိုင်း	ဇွဲင်း	ကျေးရွာအုပ်စု	လက်သက်

လူဦးရေ	အိမ်ထောင်စုအရေအတွက်	ကိုးကွယ်သည့်ဘာသာ	အိမ်ထောင်စုအရေအတွက်
လူမျိုးစု			
လူမျိုးစု (၁) - <u>ဗမာ</u>	၄၇၈	ဘာသာ (၁) - <u>ဗုဒ္ဓ</u>	၄၇၈
လူမျိုးစု (၂) -----		ဘာသာ (၂) -----	
လူမျိုးစု (၃) -----		ဘာသာ (၃) -----	
လူမျိုးစုရော		ဘာသာရော	
အခြား	အရေအတွက်		
မသန်စွမ်းသူများ	၂၆		
သက်ကြီးရွယ်အိုများ (၆၅ နှစ် နှင့် အထက်)	၄၈		
စစ်ကောင်စီ			

လူဦးရေ	အမျိုးသား (အရေအတွက်)	အမျိုးသမီး (အရေအတွက်)
လူဦးရေ		
လူမျိုးစု (၁) - <u>ဗမာ</u>	၁၀၂၁	၁၀၉၂
လူမျိုးစု (၂) -----		
လူမျိုးစု (၃) -----		
အခြား		
အိမ်ထောင်စုဦးစီး	၄၆၅	၁၃

(၈) အခြေခံအဆောက်အအုံ အသုံးအဆောင်များ

စာသင်ကျောင်း	အမှတ် ဖြစ်ပါ	ကျန်းမာရေး	အမှတ် ဖြစ်ပါ	ဘာသာရေး အဆောက် အအုံများ	အမှတ် ဖြစ်ပါ
အထက်တန်းကျောင်း	<input type="checkbox"/>	ဆေးရုံ	<input type="checkbox"/>	ဇေတီ	<input checked="" type="checkbox"/>
အလယ်တန်းကျောင်း	<input checked="" type="checkbox"/>	ကျန်းမာရေးဌာန	<input type="checkbox"/>	ဘုန်းကြီးကျောင်း	<input checked="" type="checkbox"/>

မူလတန်းကျောင်း	<input type="checkbox"/>	ကျန်းမာရေးဌာနခွဲ	<input type="checkbox"/>	ဟိန္ဒူဘုရားကျောင်း	<input type="checkbox"/>
မူကြိုကျောင်း	<input type="checkbox"/>	ဆေးပေးခန်း	<input type="checkbox"/>	ခရစ်ယာန်ကျောင်း	<input type="checkbox"/>
အခြား	<input type="checkbox"/>	အခြား	<input type="checkbox"/>	ဗလီ	<input type="checkbox"/>
				အခြား	<input type="checkbox"/>
မှတ်ချက် ၂၅၆		မှတ်ချက်		မှတ်ချက်	

(ဂ) ကျွမ်းကျင်သူများမှတ်တမ်း (ကျေးရွာတွင်နေထိုင်သော သို့မဟုတ် တခြားရွာမှလာရောက်သော ကျွမ်းကျင်သူများ)

(ဂ) စာသင်ကျောင်း			(၂) ကျန်းမာရေး			(၃) လက်မှုပညာရှင်		
	ရွာတွင်နေထိုင်သူ	အခြားရွာမှလာသူ		ရွာတွင်နေထိုင်သူ	အခြားရွာမှလာသူ		ရွာတွင်နေထိုင်သူ	အခြားရွာမှလာသူ
မူလတန်းပြဆရာ/မ	<input checked="" type="checkbox"/>	<input type="checkbox"/>	ဆရာဝန်	<input type="checkbox"/>	<input type="checkbox"/>	လက်သမား	<input checked="" type="checkbox"/>	<input type="checkbox"/>
အပည့်တန်းပြဆရာ/မ	<input type="checkbox"/>	<input type="checkbox"/>	လက်ထောက်ကျန်းမာရေးမှူး	<input type="checkbox"/>	<input type="checkbox"/>	ပန်းရံ	<input checked="" type="checkbox"/>	<input type="checkbox"/>
အလယ်တန်းပြဆရာ/မ	<input checked="" type="checkbox"/>	<input type="checkbox"/>	အမျိုးသမီးကျန်းမာရေးဆရာမ	<input checked="" type="checkbox"/>	<input type="checkbox"/>	လှုပ်စစ်ကျွမ်းကျင်သမား	<input checked="" type="checkbox"/>	<input type="checkbox"/>
မူကြိုဆရာ/မ	<input type="checkbox"/>	<input type="checkbox"/>	သားဖွားဆရာမ	<input checked="" type="checkbox"/>	<input type="checkbox"/>	ရေပိုက်သူ	<input checked="" type="checkbox"/>	<input type="checkbox"/>
အခြား	<input type="checkbox"/>	<input type="checkbox"/>	ပြည်သူ့ကျန်းမာရေးလုပ်သား	<input checked="" type="checkbox"/>	<input type="checkbox"/>	စက်ပြင်ဆရာ	<input checked="" type="checkbox"/>	<input type="checkbox"/>
မှတ်ချက်			မှတ်ချက်			မှတ်ချက်		

(ဃ) ကျေးရွာသို့ရောက်ရှိနိုင်သည့် လမ်းအခြေအနေ /ကျေးရွာတစ်ရွာသည် ၎င်း၏ ကျေးရွာအုပ်စုနှင့် ဆက်သွယ်ထားသော လမ်းအခြေအနေ (အောက်ပါတို့ကိုရိုင်းပါ)

ကျောက်ကြမ်းလမ်း ကတ္တရာလမ်း ကွန်ကရစ်လမ်း မော်တော်ဆိုင်ကယ်လမ်း
 ကျောက်ခင်းလမ်း မြေသားလမ်း လူသွားလမ်း အခြား _____

(င) ကျေးရွာဖွံ့ဖြိုးမှုစီမံချက်

- (၁) လူထုပတ်ဝန်းကျင်ထိခိုက်မှုမရှိစေရန် ဤကျေးရွာတွင်ကျေးရွာဖွံ့ဖြိုးမှု စီမံချက်ရှိခဲ့ပါသလား? ပိုင်းပါ
 ရှိပါသည်/မရှိပါ/မသိပါ
- (၂) ရှိခဲ့ပါလျှင် ဤစီမံချက်ကို မည်သည့် ခုနှစ်တွင်ပြင်ဆင်ခဲ့ပါသနည်း? နှစ်-----/မသိပါ
- (၃) ဤစီမံချက်ကို ခြုံငုံမှုအတည်ပြုခဲ့ပါသလား? ပြုခဲ့ပါသည်/မပြုခဲ့ပါ /မသိပါ

(စ) စရီးအင်္ကျာအပေး

- (၁) ဤကျေးရွာ၏ပဟိုမှ ၎င်းကျေးရွာအုပ်စု၏ပဟိုအထိ စရီးပိုင်မည်မျှကွာဝေးသနည်း? ပိုင်-----/မသိပါ
- (၂) ဤကျေးရွာမှ ၎င်းကျေးရွာအုပ်စုပဟိုအထိ သွားလာရာတွင်ကြာမြင့်သည့်အချိန်။

ခြောက်သွေ့ရာသီတွင်ကြာချိန်----- ထော်လာဂျီ/မော်တော်ဆိုင်ကယ်/မြေလျင်/လား/မော်တော်ဘုတ်/
 အခြား-----

မိုးရာသီတွင်ကြာချိန်----- ထော်လာဂျီ/မော်တော်ဆိုင်ကယ်/မြေလျင်/လား/မော်တော်ဘုတ်/
 အခြား-----

(ဆ) ပတ်ဝန်းကျင်ဆိုင်ရာ သဘာဝဘေးအန္တရာယ်

ဤကျေးရွာတွင် ရေကြီးခြင်းကဲ့သို့ သဘာဝဘေးအန္တရာယ်ကျရောက်ဖူးခြင်း ရှိပါသလား။

မရှိပါ ရှိပါသည် ရှိလျှင်ဖော်ပြပါ ~~သဘာဝဘေး မရှိတော့~~

(ဇ) ကျေးရွာတွင် ဖွဲ့စည်းထားသော အဖွဲ့အစည်းများ

လူထုပတ်ဝန်းကျင်ထိန်းသိမ်းရေး ဤကျေးရွာတွင် ကျေးရွာဖွံ့ဖြိုးရေးအတွက် အစိုးရ (သို့) ရွာသားများကိုယ်တိုင်(သို့) စီမံကိန်းတစ်ခုခုမှ ဖွဲ့စည်းထားသည့် အဖွဲ့အစည်းများရှိပါသလား။

(၁) ရွာသူများ သဘာဝဘေးအန္တရာယ် အကျဉ်းချုပ်

(၂) -----

(ဈ) အထွေထွေအုပ်ချုပ်ရေး ဦးစီးဌာန (GAD) မှ မှတ်တမ်းတင်ထားခြင်း

ဤကျေးရွာသည် အထွေထွေအုပ်ချုပ်ရေး ဦးစီးဌာန (GAD) မှ မှတ်တမ်းတင်ထားမှု ရှိပါသလား။

မရှိပါ ရှိပါသည်

ကျေးရွာခေါင်းဆောင်

အမည် ဦးသန်းလွင်

လက်မှတ် Tham နေ့စွဲ 11. 12. 2016

လူထုစည်းရုံးရေးမှူး

အမည် ဒေါ်ချောစုဦး

လက်မှတ် Lu နေ့စွဲ 11. 12. 2016

လူထုထုတ်ပြန် စီမံကိန်း၊ စီမံကိန်းလက်စွဲ အပိုင်း - (၃) - ၂၉.၁၀.၂၀၁၆

ပုံစံ - ၈ - ၂ - စီမံကိန်းစက်ဝန်းအချိန်ဇယား (PC 2)

လမ်းညွှန်ချက်၊ သက်ဆိုင်ရာလူထုထုတ်ပြန်ရေးရာ/လက်ထောက်နည်းပညာနည်းပညာများမှစီမံကိန်းစက်ဝန်းအဆင့်တစ်ခုစီပြီးစီးကုန်ပြီး ကျေးရွာနှင့် ကျေးရွာအုပ်စုအတွက် ဤပုံစံကို ပြည့်ဝသွင်းရမည်။

စည်းရုံးရေးရာ/ပန်ထမ်း အမည် ဒေါ်ချောစုလှိုင်

နေ့စွဲ ၁၁.၁၂.၂၀၁၆ စက်ဝန်းအားထုတ်ခြင်း စက်ဝန်း(၁) စက်ဝန်း(၂) စက်ဝန်း(၃)

ပြည်နယ်/တိုင်း မင်္ဂလာတိုင်၊ မြို့နယ် မြောက်၊ ကျေးရွာအုပ်စု လက်ပက်၊ ကျေးရွာ လက်ပက်

စီမံကိန်းစက်ဝန်းအဆင့်များ	နေ့စွဲ		အချိန်အကွာအဝေး	အချိန်အကွာအဝေး	အချိန်အကွာအဝေး	အချိန်အကွာအဝေး	အချိန်အကွာအဝေး	လူဦးရေ
	စတင်သည့်နေ့	ပြီးစီးသည့်နေ့						
၁။ ကျေးရွာစီမံကိန်း စီမံကိန်းအစည်းအဝေး	၁၁.၁၂.၁၆	၁၁.၁၂.၁၆	၁၁၇	၁၁၇	၁၁၇	၁၁၇	၁၁၇	၁၁၇
၂။ ကျေးရွာစီမံကိန်း စီမံကိန်းရေးဆွဲခြင်း အစည်းအဝေး	၁၂.၁၂.၁၆	၁၂.၁၂.၁၆	၂၂၇	၂၂၇	၂၂၇	၂၂၇	၂၂၇	၂၂၇
၃။ ကျေးရွာအုပ်စု လုပ်ငန်းဆုံးဖြတ်ချက်ချသည့် အစည်းအဝေး	၁၆.၁၂.၁၆	၁၆.၁၂.၁၆	၇	၇	၇	၇	၇	၇
၄။ မြို့နယ်အဆင့် စီမံကိန်းရေးဆွဲရေး နှင့် အကောင်အထည်ဖော်ရေးကော်မတီ၏ စီမံကိန်း သုံးသပ်မှု အစည်းအဝေး	၁၆.၁၂.၁၆	၁၆.၁၂.၁၆	၁၆၇	၁၆၇	၁၆၇	၁၆၇	၁၆၇	၁၆၇
၅။ မြို့နယ် စီမံကိန်းရေးဆွဲရေး နှင့် အကောင်အထည်ဖော်ရေး ကော်မတီ၏ဆုံးဖြတ်ချက်ကို ရွာသို့ အသိပေး အကြောင်းကြားသည့် အစည်းအဝေး	၁၆.၁၂.၁၆	၁၆.၁၂.၁၆	၁၆၇	၁၆၇	၁၆၇	၁၆၇	၁၆၇	၁၆၇
၆။ စီမံကိန်းလုပ်ငန်းစီမံချက်ရေးဆွဲခြင်း အစည်းအဝေး	၁၆.၁၂.၁၆	၁၆.၁၂.၁၆	၁၆၇	၁၆၇	၁၆၇	၁၆၇	၁၆၇	၁၆၇
၆.၁။ စီမံကိန်းလုပ်ငန်း အကောင်အထည်ဖော်ရေး အစည်းအဝေး	၁၆.၁၂.၁၆	၁၆.၁၂.၁၆	၁၆၇	၁၆၇	၁၆၇	၁၆၇	၁၆၇	၁၆၇

ပုံစံ - ၈ - ၃ ကျေးရွာဖွံ့ဖြိုးရေး ဦးစားပေးအစဉ်အစဉ် (Form PC 3)

လမ်းညွှန်ရွက်၊ အဆင့်(၃) ကျေးရွာမှော်မှန်းချက်အစည်းအဝေး ပြီးဆုံးသောအခါ ကျေးရွာစီမံကိန်း အထောက်အကူပြု ကော်မတီသည် လူထုစည်းရုံးရေးမှူးအကူအညီဖြင့် ဤပုံစံကိုပြည့်စုံအောင် ဖြည့်သွင်းရမည်။

လူထုစည်းရုံးရေးမှူး/ဝန်ထမ်း အမည် ဒေါ်ဟောဟောခင်ခင်မောင် / ဒေါ်ချောချောခင်

နေ့စွဲ ၁၉.၁၂.၂၀၁၆ စက်ဝန်းအား အမှတ်ခြစ်ပါ (V) စက်ဝန်း(၁)
 စက်ဝန်း(၂) စက်ဝန်း(၃) စက်ဝန်း(၄)

ပြည်နယ်/တိုင်း စစ်ကိုင်းတိုင်း၊ မြို့နယ် မမြောင်၊ ကျေးရွာအုပ်စု လက်ယက်မ၊ ကျေးရွာ လက်ယက်မ

က။ အခက်အခဲအတားအဆီးများအားဆွေးနွေးခြင်း - ယခုလက်ရှိအခြေအနေတွင် ဤကျေးရွာဖွံ့ဖြိုးတိုးတက်ရေးအတွက် အဓိက အခက်အခဲအတားအဆီးများသည် မည်သည့်များဖြစ်ပါသနည်း။ (အမျိုးသား/သမီး အနည်းဆုံးအခက်အခဲ ၅ ခုစီဖော်ပြပါ)

အမျိုးသား အဖွဲ့မှ တင်ပြသောအခက်အခဲအတားအဆီးများ	အမျိုးသမီး အဖွဲ့မှ တင်ပြသောအခက်အခဲအတားအဆီးများ
၀ လျှပ်စစ်မီး မရှိသည့် အခက်အခဲ	၀ လျှပ်စစ်မီး မရှိသည့် အခက်အခဲ
၂ ဝေတက်ဝင်၍ မရှိသည့် အခက်အခဲ	၂ အိမ်ထိုင်ရာကျောက် ရေဂရိဂရိ အခက်အခဲ
၃ ကျွန်း မာကျော အခက်အခဲ	၃ လမ်းသွားလာရေး အခက်အခဲ
၄ ရွာလယ်လမ်း မကျော်သွားလာရေး အခက်အခဲ	၄ ကျောက်တိုက် မရှိသည့် အခက်အခဲ
၅ မဟုတ်ဘဲ မဟုတ်ဘဲ အခက်အခဲ	၅ ကျွန်းမာကျော အခက်အခဲ မရှိသည့် အခက်အခဲ

ခ။ မျှော်မှန်းခြင်း - နောင်လာမည့် (၅) နှစ် အတွင်း ကျေးရွာဖွံ့ဖြိုးရေး မျှော်မှန်းလျာထားချက်များအား တင်ပြပါ။

အမျိုးသားအဖွဲ့မှ တင်ပြသောမျှော်မှန်းချက်များ	အမျိုးသမီးအဖွဲ့မှ တင်ပြသောမျှော်မှန်းချက်များ
၀ အိမ်ထိုင် မီးလင်းရန်	၀ ၂၄ နာရီ မီးလင်းစေရန်
၂ တက္ကသိုလ်ဆောင်ဝင်၍ မရှိရန်	၂ အိမ်ထိုင်ရာကျောက် ရေဂရိဂရိ
၃ ရွာလယ်ကျောက်ဖြင့် ဆက်သွယ်ရေးမောင်းရန်	၃ ရာသီမရွေး သွားလာနိုင်သောလမ်း ရှိရန်
၄ ဆေးပေး ဗိုလ် ရှိရန်	၄ မဟုတ်ဘဲ ကျန် ကျောက်တိုက် ရှိရန်
၅ ကျောက်တိုက် ရှိရန်	၅ ဆေးပေး ဗိုလ် ရှိရန်

ဂ။ လူထုစီမံကိန်း၏ လာမည့် (၄) နှစ်အတွက် အကျိုးဝင်သော ဦးစားပေး ဖွံ့ဖြိုးတိုးတက်မှု လုပ်ငန်း အစီအစဉ်များအားဖော်ပြပါ။

အဆင့်	ကျေးရွာအတွက် ဦးစားပေး ဖွံ့ဖြိုးတိုးတက်မှု လုပ်ငန်းစဉ်များ	အဆိုပြုသူ (အမျိုးသား/အမျိုးသမီး/အမျိုးသား+အမျိုးသမီး)	ခန့်မှန်းကုန်ကျစရိတ်	အကျိုးခံစားခွင့်ရှိသူ ခန့်မှန်းခြေ အရေအတွက်
၀	အိမ်ထိုင်ရာကျောက်ရေဂရိဂရိ	အမျိုးသား + အမျိုးသမီး	၂၁၀,၀၀၀၀၀	၂၁၀၀ ဦး
၂	ရွာထဲသို့ လမ်းမရှိခြင်း	အမျိုးသား + အမျိုးသမီး	၁၈၅,၀၀၀၀၀	၂၁၀၀ ဦး
၃	ရွာလယ်ကျောက်ဖြင့် ဆက်သွယ်ရေး	အမျိုးသား + အမျိုးသမီး	၁၄၀,၀၀၀၀၀	၂၁၀၀ ဦး
၄	ကျေးရွာဆေးပေး ဗိုလ်	အမျိုးသား + အမျိုးသမီး	၁၂၀,၀၀၀၀၀	၂၀၀၀ ဦး
၅	လျှပ်စစ်မီးလင်းရေး	အမျိုးသား + အမျိုးသမီး	၂၃၀,၀၀၀၀၀	၂၀၀၀ ဦး

(၆၀၀၀)

ဃ။ လူထုစီမံကိန်း၏ လာမည့် (၄) နှစ်အတွက် အကျိုးမဝင်သော ဦးစားပေး ဖွံ့ဖြိုးတိုးတက်မှု လုပ်ငန်း အစီအစဉ်များအားဖော်ပြပါ။

အဆင့်	ကျေးရွာအတွက် ဦးစားပေး ဖွံ့ဖြိုး တိုးတက်မှု လုပ်ငန်းစဉ်များ	အဆိုပြုသူ (အမျိုးသားများ/ အမျိုးသမီးများ/အမျိုးသား+ အမျိုးသမီး)	အခန်းကဏ္ဍ
၁	ကျယ်ပြန့်အိမ်ထောင်စု ဂျာနယ်	ဖာဖျိုးသစ်	ဒုတိယအဖွဲ့ဝင်ကြေးကဏ္ဍ
၂	ဆေးပေးခန်းအကူအညီ / မျက်မှန်	ဖာဖျိုးသား + ဖာဖျိုးသစ်	ကုန်းဆေးကဏ္ဍ
၃	ကောင်ပုချိန်စိုက်ပျိုးစိုက်ပျိုး	ဖာဖျိုးသား	စိုက်ပျိုးရေးကဏ္ဍ
၄	စက်ချုပ်သင်တန်း	ဖာဖျိုးသစ်	ဒုတိယအဖွဲ့ဝင်ကြေးကဏ္ဍ
၅	စက်ချုပ်သင်တန်း	ဖာဖျိုးသား	ဒုတိယအဖွဲ့ဝင်ကြေးကဏ္ဍ
၆	စိုက်ပျိုးရေးအတွက်သစ်ဆေး ဖွံ့ဖြိုးရေး	ဖာဖျိုးသား၊ ဖာဖျိုးသစ်	စိုက်ပျိုးရေးကဏ္ဍ

ခေါင်းဆောင်၊ ကျေးရွာစီမံကိန်းအထောက်အကူပြုကော်မတီမှ အတည်ပြုသည်။

အမည် ဒေါ်ခင်အောင် လက်မှတ် [Signature] နေ့စွဲ ၁၂.၁၂.၂၀၁၆

၈၁။ အစက်အခဲအတားအဆီးများအား အဖွဲ့အဖွဲ့ဖြင့်

- အဖျိုးဝတ်၊ အဖွဲ့၊ ဗုတင်ပြသော အစက်အခဲ အတားအဆီးများ

၆။ စာသင်ကျောင်း၊ ဖြစ်ပွားမှု၊ မရှိသည့် အစက်အခဲ

၇။ စိုက်ပျိုးမှုအတွက် ရေ၊ ဂရုစိုက်ခဲ

၈။ စိုက်ပျိုးရေး နည်းပညာစက်ခဲ

၉။ လေ့ကျင့်ရန် နည်းပညာ အစက်အခဲ

- အဖျိုးဝတ်၊ အဖွဲ့၊ ဗုတင်ပြသော အစက်အခဲ အတားအဆီးများ

၆။ ကိုယ်ပိုင်လုပ်ငန်း မရှိသည့် အစက်အခဲ

၇။ အလုပ်တန်းကျောင်း မရှိသည့် အစက်အခဲ

၈။ ဖျိုးစိုက်မရှိသည့် အစက်အခဲ

၉။ တံခွားရွာခြင်း၊ ရွာလုပ်ကိုင်မှု အစက်အခဲ

၁၀။ စာသင်ကျောင်းတွင် ရေကောင်း ရေသန့် မရှိသည့် အစက်အခဲ

၁။ မျှော်မှန်းခြင်း

- အဖျိုးဝတ်၊ အဖွဲ့၊ ဗုတင်ပြသော မျှော်မှန်းချက်များ

၆။ လုံခြုံစိတ်ချစွာနှင့် ပညာသင်ကြားနိုင် စေခြင်း

၇။ စိုက်ပျိုးရေး နည်းပညာများ ရှိလာစေရန်

၈။ ဝေးကွာအထွက်တို့၌ လေ့ကျင့် စားနပ်ရိက္ခာ

၉။ အလုပ်တန်းကျောင်း ရှိရန်

၁၀။ စာရွာလုံး ကျောက်ရွာလမ်း ရှိလာစေရန်

- အဖျိုးဝတ်၊ အဖွဲ့၊ ဗုတင်ပြသော မျှော်မှန်းချက်များ

၆။ စီးပွားရေး လုပ်ငန်းအဆင်ပြေစွာ ကိုယ်ပိုင်လုပ်ငန်း ရှိလာစေခြင်း

၇။ ပညာတတ်ပေါင်းစုံ အထက်တန်း ကျောင်း ရှိလာစေခြင်း

၈။ ခေတ်မီနည်းစနစ် ဖြင့် စိုက်ပျိုးရေး လုပ်ငန်း ရှိလာစေခြင်း

၉။ အလုပ်အကိုင် ပေါများ ဖြစ် ပညာသင်စိုက်ပျိုးမှု ရှိလာစေခြင်း

၁၀။ စာသင်ကျောင်း တွင် ရေကောင်း ရေသန့် ရှိလာစေခြင်း



လူထုတိုက်ပြု စီမံကိန်း၊ စီမံကိန်းလက်ခွဲ အပိုင်း - (၃) - ၂၉.၁၇.၂၀၁၆
 ပုံစံ - ၀ - ၄ ကျေးရွာအုပ်စုစီမံကိန်းလုပ်ငန်းခွဲရွေးချယ်ခြင်းပုံစံ (Form PC 4)

လယ်ဥယျာဉ်ရှာဖွေ၊ စီမံကိန်းလုပ်ငန်းခွဲရွေးချယ်မှုအစည်းအဝေးပြီးနောက်တွင် ကျေးရွာအုပ်စု CF/TF တို့၏ အကူအညီရယူ၍ ကျေးရွာစီထောက်လက်မတ်မှု လက်မှတ်ရေးထိုးပြီး အဆိုပါပုံစံအား ပြည့်စုံအောင်ဖြည့်သွင်းရမည်။ ဤပုံစံအား ပြည့်စုံစွာဖြည့်သွင်းပြီးပါက ကျေးရွာအုပ်စုမှူး/ဦးတိုးတာဝန်ရှိသူတို့က တစ်ချက်တွင် TPIC သို့ ဝေးဖို့ရန်အတွက် နောက်ဆက်တွဲအဖြစ် ထားရှိရမည်။ CF မှ ကျေးရွာတာဝန်ရွာချင်းစီ၏ စီမံကိန်းလုပ်ငန်းခွဲဆိုင်ရာ အချက်အလက်များကို MIS-သို့ ထည့်သွင်းရမည်။ (ယခုရှစ်စီမံကိန်းလုပ်ငန်းခွဲ မလုပ်ကိုင်သော ကျေးရွာများ မပါဝင်ပါ။)

ကျေးရွာစတင်ရုံး/ရေဖျော်/ဝန်ထမ်းအမည် ဒေါ်လောစာသိန်းမောင် / မေါ်ရွှေလင်း
 နေ့စွဲ ၂၆.၁၂.၂၀၁၆
 ပြည်နယ်/တိုင်း ဆစ်ကိုင်း၊ မြို့နယ် မြေဇွဲ၊ ကျေးရွာအုပ်စု လက်ထက်ခဲ
 စက်ဝန်းအားအမှတ်ဖြစ်ပေးပါ။(V) စက်ဝန်း(၀) စက်ဝန်း(၂) စက်ဝန်း(၃) စက်ဝန်း(၄) စက်ဝန်း(၅)

ကျေးရွာအမည်	ထောင်ရွက်မည့် လုပ်ငန်းများ	အတိုင်းအတာ	ခန့်မှန်း တိုက်ရိုက် အကျိုးခံစားခွင့် ရှိသူများ	အဆိုပြုတင်ပြသူ	ခန့်မှန်းကျန်ကျစ်ပိုင်		စုစုပေါင်း
					စီမံကိန်းမှ ထည့်ဝင်မှု	အခြားသည့်ဝင်မှု (ဖော်ပြပါ) ထည့်ဝင်မှု အမည်/အဖွဲ့	
မက်ယက်ခဲ	ရေကန် ဖွင့်၊ ရေမြိုက်လင်း၊ ဖွင့်ထားခြင်း	(၂၀ x ၁၂ x ၆')	၂၁၁ ခု	<input type="checkbox"/> ကျား <input type="checkbox"/> မ <input checked="" type="checkbox"/> ကျား + မ	၁၂၀,၀၀၀ နေရာ	၂၀၀,၀၀၀	၂၀၀,၀၀၀
မောင် ဗျင်းသာ	ရွာဝင်း ဖွင့်၊ ရွာဖွင့်ထားခြင်း	(၂၁ x ၃၀၀')	၃၂၀ ခု	<input type="checkbox"/> ကျား <input type="checkbox"/> မ <input checked="" type="checkbox"/> ကျား + မ	၁၂၆,၅၂၆ နေရာ		၁၂၆,၅၂၆
				<input type="checkbox"/> ကျား <input type="checkbox"/> မ <input type="checkbox"/> ကျား + မ			
				<input type="checkbox"/> ကျား <input type="checkbox"/> မ <input type="checkbox"/> ကျား + မ			

ရာထူး ကျေးရွာအုပ်စု စီ/ထောက်လက်မတ် ဥက္ကဋ္ဌ အမည် လက်မှတ် ရက်စွဲ
ဦးလှထွန်းမောင် Aug ၂၆. ၁၂. ၂၀၁၆
ဒေါ်လောစာသိန်း မိ



လူထုဗဟိုပြုစီမံကိန်း

**စစ်ကိုင်းတိုင်းဒေသကြီး၊ မြောက်မြို့နယ်
ပထမအကြိမ်ကျေးရွာအစည်းအဝေးမှတ်တမ်း**

- ကျေးရွာ - လက်ယက်မကျေးရွာ
- ကျေးရွာအုပ်စု - လက်ယက်မကျေးရွာအုပ်စု
- အစည်းအဝေးပြုလုပ်သည့်နေရာ - ရွှေသိမ်တော်ဘုန်းတော်ကြီးကျောင်းဝင်း
- အစည်းအဝေးပြုလုပ်သည့်နေ့စွဲ - ၁၁.၁၂.၂၀၁၆

အကြောင်းအရာ။ ။ ဒုတိယနှစ်စီမံကိန်းမိတ်ဆက်အစည်းအဝေးပထမအကြိမ်အစည်းအဝေးပြုလုပ်ခြင်း။

အစည်းအဝေးတက်ရောက်သူဦးရေ-ကျား(၁၁၇)ဦး နှင့် မ(၁၃၅)ဦး=(၂၅၂)ဦး

ဆွေးနွေးချက်များ

ဆွေးနွေးချက်(၁)။ ။ မိတ်ဆက်အစည်းအဝေးတွင်ကျေးရွာဥက္ကဋ္ဌမှကျေးရွာလူထုနှင့်လူထုဗဟိုပြုစီမံကိန်းမှဝန်ထမ်းများကိုမိတ်ဆက်အဖွင့်အမှာစကားပြောကြားခြင်း။ စီမံကိန်းအကြောင်းကိုကျေးရွာတာဝန်ရှိဝန်ထမ်းများနှင့် လူထုစည်းရုံးရေးမှူးများမှ ရှင်းလင်းပြောကြားခြင်း။

စီမံကိန်းစက်ဝန်းတွင် ပါဝင်သော အပိုင်း ၆ ပိုင်း အဆင့် ၁၄ ဆင့်အကြောင်းကိုရှင်းလင်းပြောကြားခြင်း၊ လူထုဗဟိုပြုစီမံကိန်းနှင့် သက်ဆိုင်သူအားလုံး၏ တာဝန်နှင့် ဝတ္တရားများကိုရှင်းလင်းပြောကြားခြင်း ၊ လိုက်နာရမည့် ကျင့်ပတ်နှင့် ဆောင်ရန်(၅)ရှောင်ရန်(၅) ချက်တို့ကို ဆွေးနွေးခြင်း၊ စေတနာဝန်ထမ်း (၂) ယောက်အားရွေးချယ်ရန် ဆွေးနွေးခြင်း ၊ ပထမနှစ် စက်ဝန်းတွင် လုပ်ဆောင်ခဲ့သော စေတနာဝန်ထမ်း (၂၂) ယောက်၏ အတည်ပြုချက်ကိုရယူပြီး အမျိုးသမီးဝန်ထမ်း ဒေါ် ဝါဝါခိုင်မှ ပြန်လည်လုပ်ဆောင်မည် ဖြစ်ကြောင်းပြောကြားခြင်းနှင့် အမျိုးသားဝန်ထမ်းမှ ဆက်လက်မလုပ်ဆောင်နိုင်ကြောင်းပြော၍ အမျိုးသားဝန်ထမ်းအား လျှို့ဝှက်မဲစနစ်ဖြင့် ပြန်လည်ရွေးချယ်ခဲ့ခြင်း ၊ ရွေးချယ်ရာတွင် ကျေးရွာလူထု၏ ဆန္ဒအရ လျှို့ဝှက်မဲပေးစနစ်ဖြင့် အမျိုးသား (၂) ဦး အဆိုတင်သွင်းပြီးရွေးချယ်ခဲ့ခြင်း။

ဆွေးနွေးချက်(၂)။

။ ကျေးရွာလူထုအားလုံးပါဝင်သောလူထုဆန်းစစ်ခြင်းများပြုလုပ်ခဲ့ပါသည်။ အမျိုးသား

အမျိုးသမီးပါဝင်သော အဖွဲ့ (၃) ဖွဲ့ခွဲ၍ အရင်းမြစ်ပြုပြင်ပုံ ၊ ရာသီခွင်ပြဇယား၊ ဥစ္စာဓန ကြွယ်ဝမှု သတ်မှတ်ချက် ၊ ပင်ကူအိမ်သုံးသတ်ခြင်း အဖွဲ့စည်းဆိုင်ရာ ချိတ်ဆက်မှုနှင့် အမျိုးသား အမျိုးသမီး ထိန်းချုပ်မှု သုံးစွဲမှုများကို အဖွဲ့ခွဲ၍ ဆွေးနွေးခဲ့ခြင်း၊ အဖွဲ့လိုက် ဆွေးနွေးခဲ့သည်များကို ကျေးရွာလူထုအား ပြန်လည် ပူးပေါင်းပြီးဆွေးနွေးခဲ့သော အကြောင်းအရာများ၏ သုံးသပ်ချက်များကို တာဝန်ကျ ဝန်ထမ်းများမှ ပြန်လည်ဆွေးနွေးပြောကြားခြင်း

သဘောတူဆုံးဖြတ်ချက်များ

ကျေးရွာလူထု၏ အတည်ပြုချက်ကို ရယူ၍ ဥစ္စာဓနကြွယ်ဝမှု သတ်မှတ်ချက်ကို သဘောတူဆုံးဖြတ်ခဲ့ခြင်း၊ အမျိုးသမီး အမျိုးသား အဖွဲ့၍ ဆွေးနွေးသုံးသပ်ချက်များကို ကျေးရွာလူထုအားလုံး အတည်ပြု သဘောတူဆုံးဖြတ်ခဲ့ခြင်း ၊ ကျေးရွာစေတနာဝန်ထမ်းကိုရွေးချယ်ရာတွင် ဦးကြည်စိုးအား စေတနာဝန်ထမ်းအဖြစ် တာဝန်ထမ်းဆောင်ရန် ကျေးရွာလူထုအားလုံးသဘောတူဆုံးဖြတ်ခဲ့ပါသည်။

မှတ်တမ်းတင်သူ
ဒေါ်ဂါဂါနိုင်
စေတနာဝန်ထမ်း



စစ်ကိုင်းတိုင်းဒေသကြီး၊မြောက်မြို့နယ်
ဒုတိယအကြိမ်အစည်းအဝေးမှတ်တမ်း

- ကျေးရွာ - လက်ယက်မကျေးရွာ
- ကျေးရွာအုပ်စု - လက်ယက်မကျေးရွာအုပ်စု
- အစည်းအဝေးပြုလုပ်သည့်နေရာ - ရွှေသိမ်တော်ဘုန်းတော်ကြီးကျောင်းဝင်း
- အစည်းအဝေးပြုလုပ်သည့်နေ့စွဲ - ၁၂.၁၂.၂၀၁၆

အကြောင်းအရာ။ ။ ဒုတိယနှစ်စီမံကိန်းဒုတိယအကြိမ်အစည်းအဝေး ဦးစားပေးလုပ်ငန်း ရွေးချယ်ခြင်း နှင့်ကျေးရွာစီမံကိန်းအထောက်အကူပြုကော်မတီရွေးချယ်ခြင်း

အစည်းအဝေးတက်ရောက်သူများ။ ။ကျေးရွာသား(၂၂၇)ဦး၊ကျေးရွာသူ(၂၀၁)၊ပေါင်း(၄၂၈)၊

ဆွေးနွေးချက်။ ။လူထုဗဟိုပြုစီမံကိန်း ဒုတိယနှစ်စက်ဝန်း ဒုတိယအကြိမ်အစည်းအဝေးတွင် ပထမဦးစွာ မြို့နယ်မှ တာဝန်ရှိဝန်ထမ်းများမိတ်ဆက်ခြင်း ၊ ပထမအကြိမ်အစည်းအဝေးမှ ဆွေးနွေးသုံးသပ်ချက်များကို တာဝန်ရှိဝန်ထမ်းများမှ ပြန်လည် ပြောပြခြင်း

ဒုတိယအကြိမ် အစည်းဝေးလုပ်ငန်းစဉ်များအကြောင်း ဆွေးနွေးပြီးနောက် အမျိုးသမီးတစ်ဖွဲ့ကြာအမျိုးသားတစ်ဖွဲ့ခွဲပြီး ကျေးရွာ၏ အခက်အခဲပြဿနာများကို ဖော်ထုတ်ခြင်း၊ မျှော်မှန်းချက်များကို ဆွေးနွေးခြင်းနှင့် ကျေးရွာဖွံ့ဖြိုးရေးလုပ်ငန်းစဉ်များကို ဆွေးနွေးခြင်း၊ ဆွေးနွေးခဲ့သော ဖွံ့ဖြိုးရေး လုပ်ငန်းစဉ်များကို ပြန်လည်ဆွေးနွေးခြင်းမှ ရရှိလာသော ဖွံ့ဖြိုးရေးလုပ်ငန်းစဉ် (၈ ခု) အား ကျေးရွာလူထု၏ဆန္ဒအရ လျှို့ဝှက် မဲပေးစနစ်ဖြင့် ရွေးချယ်ခဲ့ကြပါသည်။ဒုတိယနှစ် စီမံကိန်းတွင် အကျိုးဝင်သော လုပ်ငန်းနှင့်က အကျိုးမဝင်သော လုပ်ငန်းများအကြောင်းကိုလည်း တာဝန်ရှိသူများမှ ပြောကြားခဲ့ပြီး ကော်မတီဝင်များရွေးချယ်မှုကိုလည်းရှင်းလင်းပြောကြားခဲ့ပါသည်။

ပထမနှစ်စီမံကိန်းတွင် ပါဝင်သောကော်မတီဝင်များအား ဒုတိယနှစ်စီမံကိန်း ဆက်လက်လုပ်ဆောင်ရန် ဆန္ဒ ရှိမရှိ တာဝန်ရှိသူများမှ မေးမြန်းခဲ့ခြင်း ပထမနှစ် စီမံကိန်းတွင် လုပ်ဆောင်ခဲ့သော ကော်မတီဝင် (၂ဦး)မှာ မိမိ၏ ဆန္ဒအရ နှုတ်ထွက်ခဲ့ခြင်း ဒုတိယ နှစ်စီမံကိန်းတွင် ထမ်းဆောင်ရန် အသစ်ကော်မတီဝင်အား (၂ဦး)အား ကျေးရွာလူထု၏ ဆန္ဒ အလျောက် လျှို့ဝှက်မဲပေးစနစ်ဖြင့်

ပြန်လည်ရွေးချယ်ခဲ့ခြင်းပြီးနောက် ကော်မတီဝင်များ၏ တာဝန်ဝတ္တရားများကို လူထုစည်းရုံးရေးမှူးမှ ရှင်းပြခဲ့ပြီး နောက်ဆက်တွဲလုပ်ကိုင်ရမည် လုပ်ငန်းစဉ်များကို တာဝန်ရှိသူများမှ ရှင်းပြခဲ့ပါသည်။

သဘောတူဆုံးဖြတ်ချက်များ

ကျေးရွာဖွံ့ဖြိုးရေးအစီစဉ်များရွေးချယ်ရာတွင် အမျိုးသား အမျိုးသမီးရေးချယ်ခဲသော လုပ်ငန်းစဉ် (၇ခု) ကို ကျေးရွာလူထု၏ ဆန္ဒအလျောက် လျှို့ဝှက်မဲပေးစနစ်ဖြင့် ရွေးချယ်ခဲရာ ပထမဦးစားပေးလုပ်ငန်းစဉ်မှာ အိမ်တိုင်ရာယောက် ရေပိုက်လိုင်းစနစ်အား မဲပေးစနစ်ဖြင့် အတည်ပြုခဲ့ခြင်း ကျေးရွာကော်မတီဝင် (၂)ယောက်အား လျှို့ဝှက်မဲပေးစနစ်ဖြင့် အတည်ပြုရွေးချယ်ပေးခဲ့ပါသည်။

မှတ်တမ်းတင်သူ

ဒေါ်ဝါဝါခိုင်

စေတနာ့ဝန်ထမ်း

အမျိုးသမီးကဏ္ဍအစည်းအဝေးမှတ်တမ်းနှင့် စစ်ဆေးရမည့်အချက်များ

၁။အမျိုးသမီးကဏ္ဍ အစည်းအဝေးမှတ်တမ်း

စီမံကိန်းပထမနှစ်အတွက်ကျေးရွာမိတ်ဆက်အစည်းအဝေးပြုလုပ်ရန်ဖိတ်ကြားရာတွင်အမျိုးသမီးများ အချိုးညီစွာပါဝင်ရန်ကျေးရွာတာဝန်ရှိသူများနှင့်အုပ်ချုပ်ရေးမှူးထံသို့ပြောကြားခဲ့ပါသည်။အစည်းအဝေး တိုင်းတွင်အမျိုးသမီးများပြောကြားလိုသောအချက်များကိုလွတ်လပ်ပွင့်လင်းစွာပြောကြားနိုင်ကြောင်း ကိုလည်းအသိပေးထားပါသည်။ကျေးရွာအုပ်စုအဆင့်တွင်နှစ်စဉ်ပြုလုပ်သောလုပ်ငန်းများတွင်အမျိုးသ မီးများတင်ပြတောင်းဆိုသောလုပ်ငန်းတခုပါဝင်မည်ဖြစ်ကြောင်းကိုလည်းပြောကြားခဲ့ပါသည်။လုပ်ငန်း ခွဲများအကောင်အထည်ဖော်ဆောင်ရွက်သောလုပ်ငန်းဖြစ်ပါကတူညီသောအလုပ်အတွက်တူညီသော လုပ်အားခများရရှိမည်ကိုလည်းပြောကြားခဲ့ပါသည်။စီမံကိန်းတွင်အမျိုးသားအမျိုးသမီးခွဲခြားမှုမရှိစေရန် နှင့်စီမံခန့်ခွဲမှုစွမ်းရည်များတိုးတက်လာစေရန်အတွက်ကော်မတီများထဲတွင်အမျိုးသမီးများ(၅၀%)ပါဝင် ရမည်ဖြစ်သည်။ဆပ်ကော်မတီတခုတိုင်းတွင်လည်းအနည်းဆုံးအမျိုးသမီးတဦးပါဝင်ရမည်ဖြစ်ပါသည်။ ကော်မတီဝင်အမျိုးသမီးများသည်တင်ပြဆွေးနွေးမှုများပြုလုပ်ခြင်း၊ဆုံးဖြတ်ချက်များချခြင်းများပြုလုပ်ရ မည်ဖြစ်ပါသည်။အမျိုးသားများမှလည်းကူညီပံ့ပိုးပေးရမည်ဖြစ်ပါသည်။ဒုတိယအကြိမ်အစည်းအဝေးများ တွင်အမျိုးသမီးများသည်လိုအပ်ချက်အခက်အခဲများကိုလွတ်လပ်စွာဆွေးနွေးနိုင်ရန်အမျိုးသမီးသီးသ န်အုပ်စုများဖွဲ့ပြီးအခက်အခဲများဖော်ထုတ်ခြင်းကိုလည်းလုပ်ကိုင်ခဲ့ပါသည်။

၂။ကျေးရွာမိတ်ဆက်အစည်းအဝေးတွင် အမျိုးသမီးကဏ္ဍအတွက် စောင့်ကြည့်စစ်ဆေးရမည့် အချက်များ

ကျေးရွာ/ကျေးရွာအုပ်စုအမည် - လက်ယက်မကျေးရွာ၊ လက်ယက်မအုပ်စု

စဉ်	အကြောင်းအရာ	တွေ့ရှိချက်		မှတ်ချက်
		✓		
၁။	အစည်းအဝေးတက်ရောက်လူသူများအားကျား၊မရေးရာ အခြေခံ သဘောတရားများကို ရှင်းလင်းဆွေးနွေးခဲ့ပါသလား။	✓		
၂။	စီမံကိန်းပါဝင်သော ကျား၊မရေးရာ အကောင်အထည်ဖော်ရေး လိုအပ် ချက်(၅)ချက်ကို ရှင်းလင်းပြခဲ့ပါသလား။	✓		
၃။	အစည်းအဝေးခေါ်ယူရာတွင်အမျိုးသား/သမီးများ အချိုးညီစွာတက် ရောက်နိုင်ရေးအတွက်အသိပေးတိုက်တွန်းစည်းရုံးခဲ့ တာမျိုး ရှိခဲ့ ပါ သလား။	✓		
၄။	အမျိုးသမီးများ၏စကားသံများ၊ပြောဆိုနိုင်ခွင့်များ ပိုမိုထွက်ပေါ်လာ အောင် ဖန်တီးပေးခဲ့ ပါသလား။	✓		
၅။	ဆပ်ကော်မတီဖွဲ့ များဖွဲ့ စည်းရာတွင်အမျိုးသမီးများပါဝင်ဖွဲ့ စည်းရေး ပူးပေါင်းပါဝင်ရေးဦးဆောင်နိုင်ရေးအတွက်တွန်းအားပေး ကူညီ ဆောက်ရွက်ခဲ့ပါသလား။	✓		
၆။	အစည်းအဝေးကိုအမျိုးသား/သမီးများအလွယ်တကူပါဝင် တက်ရောက်နိုင်သောအချိန်နှင့်နေရာများကိုရွေးချယ်ခြင်း၊ ထည့်သွင်းစဉ်းစားဆောက်ရွက်ခြင်းများတို့ကိုလုပ်ဆောင်ခဲ့ပါ သလား။	✓		
၇။	လူနည်းစု၊ဆင်းရဲ/နွမ်းပါး၊ထိခိုက်လွယ်သောအုပ်စုများကို အစည်း အဝေးမစတင်မှီအချိန်များကရှာဖွေဖော်ထုတ်ခဲ့တာမျိုးများရှိပါသား။	✓		
၈။	လူနည်းစု/ဆင်းရဲ/နွမ်းပါး/ထိခိုက်လွယ်သော အမျိုးသား/သမီးများ ထဲမှအချို့ကိုအစည်းအဝေးတက်ရောက်နိုင်အောင် ဖိတ်ကြား ဆောင်ရွက်မှုမျိုးရှိခဲ့ပါသလား။	✓		
၉။	လူနည်းစု/ဆင်းရဲ/နွမ်းပါး/ထိခိုက်လွယ်သောအမျိုးသား/အမျိုးသမီး များနှင့် ကြုံတွေ့နေရ သောအခက်အခဲများကို သင်ဆွေးနွေး မေးမြန်းခဲ့တာမျိုး ရှိပါသလား။	✓		
၁၀။	အမျိုးသမီးများပြောဆိုတင်ပြနိုင်အောင်အချိန်ပေးရန်၊ ကြိုတင် စီစဉ်ဆောင်ရွက်မှု မျိုးများဆောင်ရွက်ခဲ့တာများ ရှိပါသလား။	✓		

၁၁။	စီမံကိန်းလုပ်ငန်းခွဲများရှာဖွေဖော်ထုတ်ရာတွင် အမျိုးသား/သမီးများ သီးခြားဆွေးနွေး ဖော်ထုတ်ဆောင်ရွက်ခဲ့တာမျိုး ရှိပါသလား။	√		
၁၂။	ကျေးရွာစီမံကိန်းအထောက်အကူပြုကော်မတီဖွဲ့စည်းရာတွင် အမျိုးသမီး၊အမျိုးသားအချိုးညီမျှစွာ(၅၀:၅၀)ဖွဲ့စည်းနိုင်ခဲ့ပါသလား။ မဖွဲ့စည်းနိုင်ခဲ့ပါက မှတ်ချက်တွင် ရှင်းလင်းပါ။	√		
၁၃။	ဆပ်ကော်မတီများတွင်အနည်းဆုံးအမျိုးသမီးအဖွဲ့ဝင် တစ်ဦးနှုန်း ဖြင့် ပါဝင်ဖွဲ့စည်းနိုင်ခဲ့ပါသလား။ မဖွဲ့စည်းနိုင်ခဲ့ပါက မှတ်ချက်တွင် ရှင်းလင်းပါ။	√		
၁၄။	ကျေးရွာ/ကျေးရွာအုပ်စု ဖွံ့ဖြိုးရေးစီမံချက် များတွင် အမျိုးသမီးများ ရွေးချယ်ဆုံးသည့်လုပ်ငန်းစီမံချက် အနည်းဆုံးတစ်ခုပါဝင်နိုင် ရေး အတွက် စည်းရုံးဆွေးနွေးမှုများ ပြုလုပ်ဆောင်ရွက်ခဲ့ပါသလား။	√		
၁၅။	တက်ရောက်လာသူများအား အမျိုးသမီးများ၏ လိုအပ်ချက်များကို ဖြည့်ဆည်းပေးနိုင်ရန်အမျိုးသမီးရွေးချယ်လိုက်သော ဦးစားပေးရွေးချယ်မှုများကိုထောက်ပံ့ပေးသွားမည်ဖြစ်ကြောင်း အသိပေး ပြောကြားခဲ့ပါသလား။	√		
၁၆။	ရွေးချယ်လိုက်သောစီမံကိန်းလုပ်ငန်းခွဲများသည်ဒေသတွင်း မှာ ရှိသော လူနည်းစု/ဆင်းရဲ/ နွမ်းပါး/ထိခိုက်လွယ် အုပ်စုများအပေါ် မည်သို့အကျိုးပြုနိုင်မည်ဖြစ်ကြောင်းရှင်းလင်းပြောကြားခြင်း၊ မှတ်တမ်း တင်ခြင်းများတို့ကို ဆောင်ရွက်ခဲ့ပါသလား။	√		
၁၇။	ကျေးရွာအုပ်စုအဆင့်အစည်းအဝေးပြုလုပ်ရာတွင်အုပ်စု စီ/ထောက် ကော်မတီဝင်များကို ကျား၊မရေးရာလိုအပ်ချက်များ အကြောင်းကိုရှင်းလင်းပြောကြားခဲ့ပါသလား။	√		
၁၈။	ကျေးရွာအုပ်စုအဆင့်အစည်းအဝေးပြုလုပ်ရာတွင်အုပ်စု စီ/ထောက် ကော်မတီဝင်များ အားလုံး တက်ရောက်နိုင်မှု ရှိ/မရှိ စစ်ဆေးခဲ့ပါသလား။ မတက်ရောက်နိုင်ခဲ့ပါက မှတ်ချက်တွင် ရှင်းလင်းပါ။	√		



• ကဏ္ဍအလိုက် အခက်အခဲမှတ်တမ်း

လက်ယက်မကျေးရွာ ကဏ္ဍအလိုက် ဦးစားပေးဖွံ့ဖြိုးရေးလုပ်ငန်းစဉ်များ

	လုပ်ငန်း	အဆိုပြုသူ	လ/နှစ်	လုပ်ဆောင်မည့်သူ	ပြင်ပမှထောက်ပံ့သူ
အခြေခံအဆောက်အအုံ	၁ အိမ်တိုင်ရာရောက်ရေးရရှိရေး	ကျား၊မ	၂၀၁၇	ကော်မတီဝင် ကျေးရွာလူထု	လူထုဗဟိုပြု စီမံကိန်း
	၂ ရွာတွင်းရွာချင်းဆက်ပြုပြင်ခြင်း	ကျား၊မ	၂၀၁၇	ကော်မတီဝင် ကျေးရွာလူထု	လူထုဗဟိုပြု စီမံကိန်း
	၃ စာသင်ကျောင်းခြံစည်းရိုး	ကျား၊မ	-	ကော်မတီဝင် ကျေးရွာလူထု -	လူထုဗဟိုပြု စီမံကိန်း -
	၄ ကျေးရွာဆေးပေးခန်း	ကျား၊မ	-	ကျန်းမာရေးဌာန၊ ကျေးရွာလူထု -	
	၅ လျှပ်စစ်မီးလင်းရေး	ကျား၊မ	-	လျှပ်စစ်ဌာန-	-
အသက်မွေးဝမ်းကြောင်း၊ ပညာရေး	၁ တောင်သူချိန် စိုက်ပျိုးစရိတ်	ကျား	-	-	မြို့နယ်စိုက်ပျိုး ရေးဌာန
	၂ စက်ချုပ်သင်တန်း	မ	-	-	လူမှုဝန်ထမ်းဦး စီး
	၃ စက်မှုလက်မှုသင်တန်း	ကျား	-	-	လူမှုဝန်ထမ်းဦး စီး
	ကိုယ်ပိုင်အိမ်ပိုင်းရရှိရန်	ကျား၊မ			
နည်းပညာ ရရှိမှု	စိုက်ပျိုးရေးသုံးပိုးသတ်ဆေးနည်း ပညာသင်တန်း	ကျား၊မ			မြို့နယ်စိုက်ပျိုး ရေးဌာန
ကျန်းမာ ရေးနှင့်	၁ ကျန်းမာရေးဆရာမ	ကျား၊မ	-		ကျန်းမာရေးဌာ န
အခြား	၁		-	-	

ကျေးရွာ၏ ဦးစားပေးဖွံ့ဖြိုးရေးလုပ်ငန်းစဉ်များ

ကျေးရွာ - လက်ယက်မအုပ်စု -လက်ယက်မ

ရက်စွဲ - ၁၂ -၁၂ - ၂၀၁၆

၁	အိမ်အရောက်ရေရရှိရေး (ကျား + မ)
၂	ကျန်းမာရေးဆေးပေးခန်း (မ)
၃	စာသင်ကျောင်းခြံစည်းရိုး (ကျား + မ)
၄	ရွာတွင်းဂျင်းလမ်း + ရေကျော် (ကျား + မ)
၅	လှုပ်စစ်မီးလင်းရေး(ကျား + မ)
၆	ဖွားစော+လက်ယက်မ ရွာချင်းဆက်ဂျင်းလမ်း (ကျား)
၇	စာသင်ကျောင်းဆောင်သစ်ဆောက်လုပ်ခြင်း (ကျား + မ)
၈	စာကြည့်တိုက်ဆောက်လုပ်ရန် (ကျား+ မ)

VDP အရည်အသွေးထိန်းချုပ်မှု

ထိန်းချုပ်သူ-	ရက်စွဲ-	ကျေးရွာ-	VDP
	မြို့နယ်-	ကျေးရွာအုပ်စု-	

(၁) VDP စာရွက်စာတမ်းပြီးဆုံးမှုကို စစ်ဆေးပါ။ (OM အရ)

- မျက်နှာဖုံး (အဖုံး)
- မာတိကာ
- ကျေးရွာအခြေခံ Data
- PSA အကျဉ်းချုပ်နှင့် PRA လုပ်ငန်းစဉ်
- အမျိုးသား/အမျိုးသမီးအဖွဲ့များ၏ အခက်အခဲများ
- ကျေးရွာမျှော်မှန်းချက် (ဆွေးနွေးချက်ရလဒ်)
- အမျိုးသား/အမျိုးသမီးအဖွဲ့များသဘောတူထားသည့် နောင်လေးနှစ်အတွက် ဦးစားပေးလုပ်ငန်းများစာရင်း (အခြေခံအဆောက်အအုံ၊ အသက်မွေးမှု၊ ပညာရေး၊ လူမှုရေးထိန်းသိမ်းမှု....)

နောက်ဆက်တွဲများ-

- လူမှုရေးအကဲဖြတ်မှု စာရွက်စာတမ်းခါတ်ပုံနှင့် PRA လုပ်ငန်းစဉ် (ဖြစ်နိုင်လျှင်)၊ မြေပုံများ ပါရမည်။ စည်းစိမ်ပိုင်ဆိုင်မှုအဆင့်၊ venn ပုံ...
- ကျေးရွာစီမံကိန်းရေးဆွဲရေးအစည်းအဝေးမိတ္တူ
- ကျေးရွာ၏အချက်အလက် (PC 1 ပုံစံ)
- ကျေးရွာမျှော်မှန်းချက်

(၂) လူမှုရေးအကဲဖြတ်မှုအရည်အသွေးနှင့် VDP စစ်ဆေးပါ။

- VDP တွင်ပါဝင်သောဦးရေ (အမျိုးသား/အမျိုးသမီး)-
- လူမှုရေးအကဲဖြတ်မှုအရည်အသွေးနှင့် VDP အတွက် ရက်ပေါင်း-
- PRA ပစ္စည်းများ အသုံးပြုသည့် အရေအတွက်-
- ပါဝင်သောဦးရေနှင့် လုပ်ငန်းများ မှတ်တမ်းတင်ခြင်း (အစည်းအဝေးမှတ်တမ်း၊ အဖွဲ့ခါတ်ပုံ၊ တိုင်းရင်းသားအနည်းစုနှင့် ထိခိုက်လွယ်သော အဖွဲ့များ)
 - အလွန်ကောင်း
 - ကောင်း
 - ညံ့

- လုပ်ငန်းများ မှတ်တမ်းတင်ခြင်းနှင့် အမျိုးသမီးအဖွဲ့အစည်းအဝေး၏ရလဒ် အားခွဲခြားပေးထားသလား။
 - ရှိ
 - မရှိ
- စီမံကိန်းအရေအတွက် (အမျိုးသား/အမျိုးသမီးရွေးချယ်မှုအရေအတွက်)
- PRAနှင့်သက်ဆိုင်သောအခြား စီမံကိန်းအရေအတွက် (အမျိုးသား/အမျိုးသမီးရွေးချယ်မှုအရေအတွက်)-