

ပြည်ထောင်စုသမ္မတ မြန်မာနိုင်ငံတော် အစိုးရ
စိုက်ပျိုးရေး၊ မွေးမြူရေးနှင့်ဆည်မြောင်းဝန်ကြီးဌာန
ကျေးလက်ဒေသဖွံ့ဖြိုးတိုးတက်ရေး ဦးစီးဌာန
မြောင်မြို့နယ်



လူထုပဟိုပြုစီမံကိန်း (ဒုတိယနှစ်စက်ဝန်း)
National Community Driven Development Project
(NCDDP)



ကျေးရွာဖွံ့ဖြိုးရေးအစီအစဉ်
Village Development Plan (VDP)
ဘုန်းကောင်းကျေးရွာ၊ဘုန်းကောင်းကျေးရွာအုပ်စု၊ မြောင်မြို့နယ်
ဇန်နဝါရီလ ၁၁ရက် ၂၀၁၇ ခုနှစ်၊

မာတိကာ

- ၁။ မြို့နယ်မြေပုံ
- ၂။ ကျေးရွာမြေပုံ(တည်နေရာ)
- ၃။ အုပ်စုတွင်ပါဝင်သော ကျေးရွာများ စာရင်း
- ၄။ ကျေးရွာအခြေခံအချက်အလက်များ
- ၅။ လူထုပူပေါင်းပါဝင်သော လူမှုဆန်းစစ်ခြင်းနှင့် အကဲဖြတ်ခြင်းလုပ်ငန်းစဉ်(PSA/PRA) အကျဉ်းချုပ်
- ၆။ ကျေးရွာဖွံ့ဖြိုးရေးအစီအစဉ်အတွက်အသုံးပြုခဲ့သော PRA tools များနှင့်တစ်ခုချင်းစီအတွက် သုံးသပ်ချက်များ
- ၇။ ကော်မတီဝင်များရွေးချယ်ခြင်းနှင့်ကျေးရွာဖွံ့ဖြိုးရေးအစီအစဉ်ဆောင်ရွက်မှုမှတ်တမ်း ဓါတ်ပုံများ
- ၈။ ကျေးရွာအချက်အလက်(ပုံစံ-၁)
- ၉။ စီမံကိန်းစက်ဝန်းအချိန်ဇယား(ပုံစံ-၂)
- ၁၀။ ကျေးရွာဖွံ့ဖြိုးရေးဦးစားပေးအစီအစဉ်(ပုံစံ-၃)
- ၁၁။ ကျေးရွာအုပ်စုစီမံကိန်းလုပ်ငန်းခွဲရွေးချယ်ခြင်း(ပုံစံ-၄)
- ၁၂။ အစည်းအဝေးမှတ်တမ်းများ
- ၁၃။ ကဏ္ဍအလိုက်ဦးစားပေးဖွံ့ဖြိုးရေးလုပ်ငန်းစဉ်များ
- ၁၄။ ကျေးရွာဖွံ့ဖြိုးရေးစီမံချက်အရည်အသွေးထိန်းချုပ်မှု(Checklist For VDP)

၁။ မြို့နယ်မြေပုံ

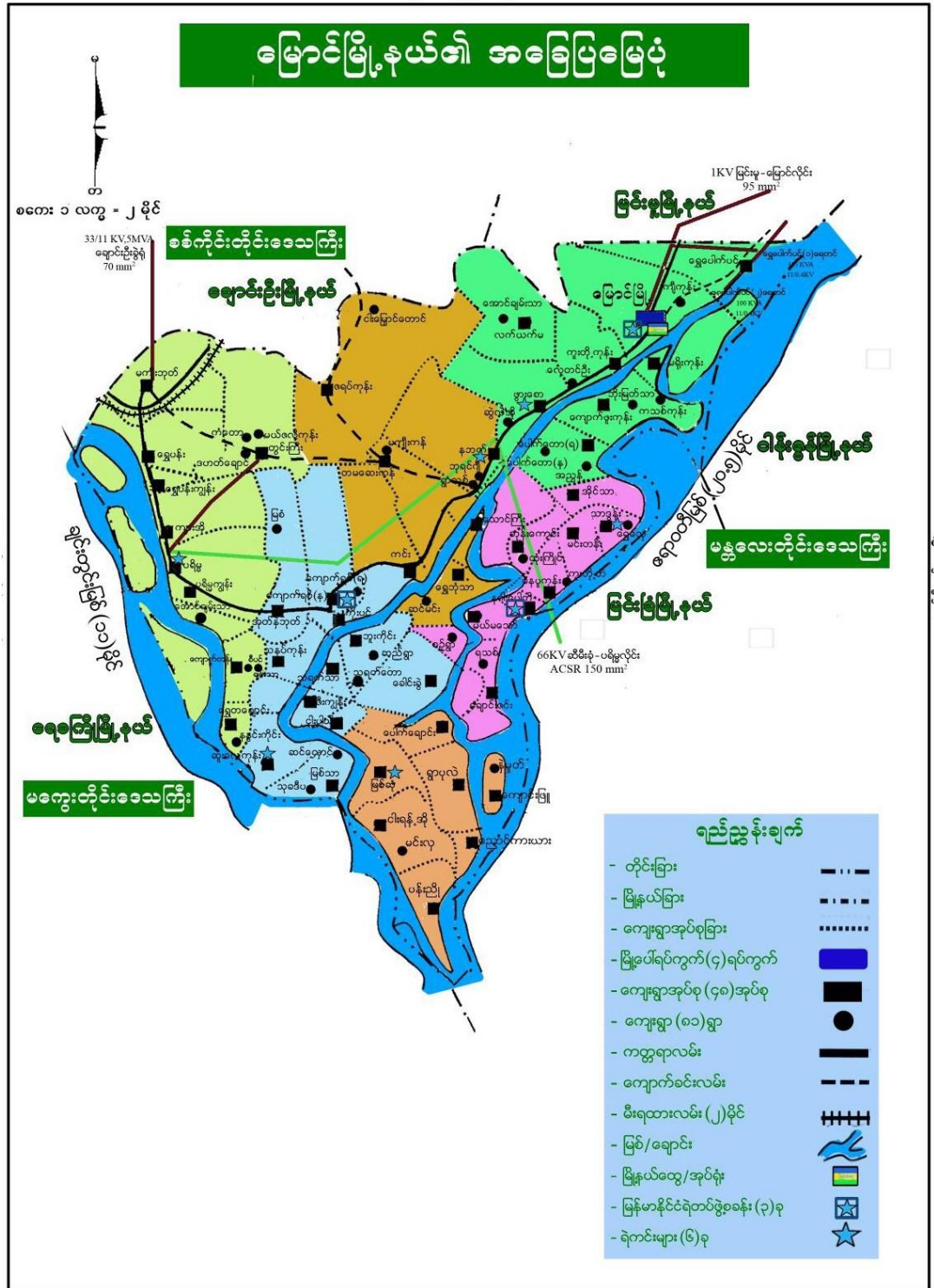

၂။ကျေးရွာမြေပုံ(တည်နေရာ)

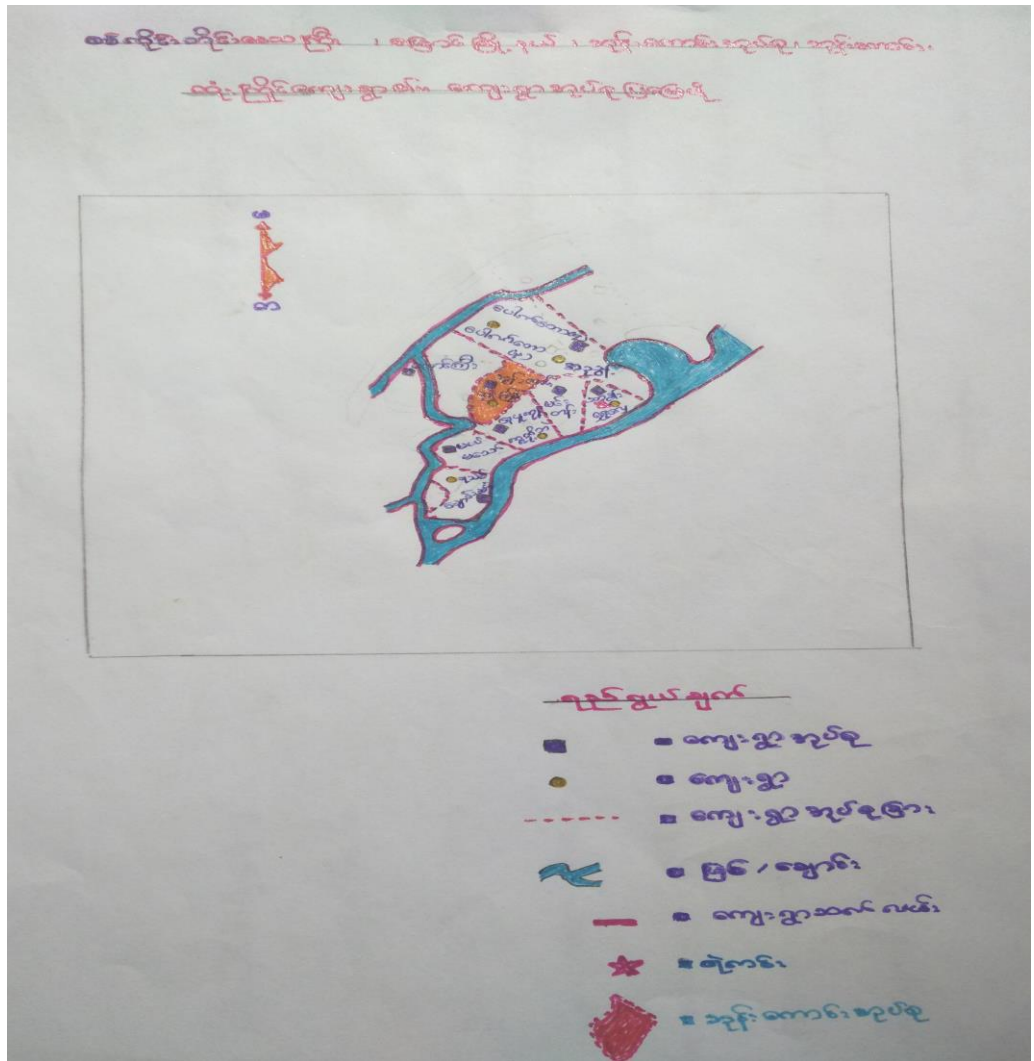

၃။အုပ်စုတွင် ပါဝင်သောကျေးရွာစာရင်း

(က)ဘုန်းကောင်းကျေးရွာအုပ်စု

(ခ) ထုံးကြိုင်ကျေးရွာ

၄။ကျေးရွာအခြေခံအချက်အလက်များ

ဘုန်းကောင်းကျေးရွာသည် လွန်ခဲ့သောနှစ်ပေါင်း(၉၀)ခန့်က စတင်တည်ရှိ ခဲ့ပါသည်။ ပတ်ဝန်းကျင်ကျေးရွာများထက် အမြင့်ပိုင်းတွင်တည်ရှိပြီး သဘာဝဘေး အန္တရာယ် အနည်းငယ်သာခံရပါသည်။လက်လုပ်လက်စားများပါသည်။ယခင်က ဘုန်းကောင်းကျေးရွာတည်ရှိသောနေရာ၌ ရွာမရှိသေးပဲ အနီးနားတွင်သာ ရွာတည်ပြီး နေထိုင်ကြသည်။ ထိုအခါ ဝမ်းရောဂါ ဖြစ်ပွားကြပြီးအသေ များလာသော ကြောင့် ရွာပြောင်းကြရာမှ ယခုတည်ရှိရာ ကုန်းမြင့်ပိုင်းတွင် ရွာထပ်တည်၍ ဘုန်းကောင်း ကျေးရွာဟု အမည်ပေး၍ ယနေ့တိုင် ဆက်လက်တည်ရှိလာခြင်းဖြစ်သည်။

ကျေးရွာတွင်းရှိ စုစုပေါင်းအိမ်ထောင်စု နှင့် လူဦးရေ

အိမ်ထောင်စု	ကျား	မ	စုစုပေါင်း
၂၀၇	၄၇၅	၄၄၅	၉၂၀

လူနည်းစုလူမျိုးစုအိမ်ထောင်စု

အမျိုးအစား	အိမ်ထောင်စု	ကျား	မ	စုစုပေါင်း

ထိခိုက်လွယ်အုပ်စု

ထိခိုက်လွယ်အုပ်စု	အိမ်ထောင်စု	ကျား	မ	စုစုပေါင်း
သက်ကြီးရွယ်အို	၃၅	၁၅	၂၀	၃၅
အမျိုးသမီးဦးဆောင်	၁၁	-	၁၁	၁၁
မသန်စွမ်း	၁	၁	-	၁
မြေယာမဲ့	၇၅	၇၂	၃	၇၅

ကျေးရွာရှိအခြေခံ အဆောက်အအုံများ

ပညာရေး	ခြံစံပါ	ကျန်းမာရေး	ခြံစံပါ	ဘာသာရေး	
အထက်တန်းကျောင်း		ဆေးရုံ		ဘုရား/စေတီ	✓
အလယ်တန်းကျောင်း		ကျန်းမာရေးဌာန		ဘုန်းကြီးကျောင်း	✓
မူလတန်းကျောင်း	✓	ကျန်းမာရေးဌာနခွဲ		ဟိန္ဒူဘုရားကျောင်း	
မူကြိုကျောင်း		ဆေးခန်း		ခရစ်ယန်ဘုရားကျောင်း	
အခြား		အခြား		ဗလီ	

မှတ်ချက်		မှတ်ချက်		မှတ်ချက်	
----------	--	----------	--	----------	--

အဓိကစီးပွားရေးလုပ်ငန်းများ

စိုက်ပျိုးရေး	မွေးမြူရေး	အသေးစားစီးပွားရေး	အခြား
စပါး	ကြက်	ဈေးဆိုင်ငယ်	လယ်ကူလီ
ပဲအမျိုးမျိုး	ဝက်	လက်ဖက်ရည်ဆိုင်	ရွှေ့ပြောင်းလုပ်သား
နှမ်း	နွား	ဆန်စက်	-
ပြောင်းဖူး		မြေပဲခွဲစက်	
		ဆန်စက်	

ကျေးရွာတွင်းအဓိက ပိုင်ဆိုင်မှုများ

ကျေးရွာပိုင်ဆိုင်မှုများ	စိုက်ပျိုးရေး	စားကျက်ခြေမ	သစ်တောခြေမ	သဲ/ကျောက်ရရှိမှု	ရေတွင်း/ရေကန်	စက်ရေတွင်း
အရေအတွက်	၃၆၅၈	-	-	-	၁၀၀	၃၀
ကျေးရွာပိုင်ဆိုင်မှုများ	ဆိုင်ကယ်	ကုန်စုံဆိုင် (အငယ်)	လက်ဖက်ရည်ဆိုင်	ချွေလှေ့စက်	ဂွန်ဒေါင်း	ကား
အရေအတွက်	၂၀၀	၄	၂	၄	၂၃	-

ကျေးရွာအတွင်းအခြားပိုင်ဆိုင်မှုများ

ကျေးရွာပိုင်ဆိုင်မှုများ	ရေတင်စက်	ထွန်	ထယ်	ကျွဲ	နွား	လှည်း
အရေအတွက်	၂၀	၁၀၀	၁၀၀	-	၃၀၀	၁၀၀
ကျေးရွာပိုင်ဆိုင်မှုများ	ဂွန်ဒေါင်း	ဆိုင်ကယ်	ကျွမ်းကျင်လုပ်သား	လုပ်သား	လယ်ထွန်စက်	ထော်လာဂျီ
အရေအတွက်	၂၃	၂၀၀	၁၅	၁၀၀	၁	၂

အခြားကျေးရွာရှိအသုံးပြုနိုင်သော အရင်းအမြစ်/အချက်အလက်များ

အရင်းအမြစ်	ဆေးခန်း	မူလတန်း ကျောင်း	ဈေး	ကျွမ်းကျင် 1လုပ်သား	လုပ်သား	မြေတူးစက်	လမ်းကြိုက်စက်
အရေအတွက်	-	၁		၁၀	၇၅	--	-

၅။လူထုပူပေါင်းပါဝင်သော လူမှုဆန်းစစ်ခြင်းနှင့် အကဲဖြတ်ခြင်းလုပ်ငန်းစဉ်

(PSA/PRA) အကျဉ်းချုပ်

စဉ်	အကြောင်းအရာ	ရက်စွဲ	ဦးတည်အုပ်စု	တက်ရောက်သူ			အဓိက ဆွေးနွေးချက်များ
				ကျား	မ	ပေါင်း	
၁	လူမှုစီးပွားအဆင့် သတ်မှတ်ခြင်း (Wealth Ranking)	၃၁.၁၂.၂၀၁၆	ချမ်းသာ၊အလယ် အလတ် နွမ်းပါး၊အနွမ်းပါး ဆုံး ရပ်မိရပ်ဖ၊လူငယ် အုပ်စု	၂၄	၂၅	၄၉	ကျေးရွာလူမှုစီးပွား၊အုပ်စုများခွဲခြားသတ်မှတ်နိုင်ရေးအတွက်အခြေခံစံနှုန်းများ သတ်မှတ်ခြင်းကျေးရွာသားများနှင့်အမျှသဘောတူသတ်မှတ်ခြင်း
၂	ရာသီခွင်ပြ ပြက္ခဒိန် (seasonal calendar)	၃၁.၁၂.၂၀၁၆	ချမ်းသာ၊အလယ် အလတ် နွမ်းပါး၊အနွမ်းပါး ဆုံး (အုပ်စု ၁)	၂၄	၂၅	၅၉	ရာသီဥတု၊စိုက်ပျိုးသီးနှံများ၊နေ့စားလုပ်ငန်းများမွေးမြူရေးလုပ်ငန်းများ၊အစားအစာရရှိမှုများနှင့်ပွဲတော်များ
၃	ကျေးရွာလူမှုရေးပြ နှင့်သယံဇာတပြမြေပုံ (social map/ Resource map)	၃၁.၁၂.၂၀၁၆	ရပ်မိရပ်ဖများ၊ ချမ်းသာ၊အလယ် အလတ် နွမ်းပါး၊အနွမ်းပါး ဆုံး (အုပ်စု ၂)	၂၄	၂၅	၅၉	အိမ်များ၊အခြေခံအဆောက်အအုံများ၊ လမ်းပန်းဆက်သွယ်ရေး၊လယ်ယာမြေများ၊မြစ်ချောင်းများ၊

၄	အဖွဲ့အစည်းချိတ်ဆက်မှု (Venn Diagram)	၃၁.၁.၂၂၀၁၆	ချမ်းသာ၊အလယ်အလတ် နွမ်းပါး၊အနွမ်းပါး ဆုံး ရပ်မိရပ်ဖ၊လူငယ် အုပ်စု	၂၅	၂၆	၅၁	ကျေးရွာတွင်းရှိအဖွဲ့အစည်းများမည်သို့ သောလုပ်ငန်းများအတွက်မည်သည့်အ ဖွဲ့များချိတ်ဆက်လုပ်ကိုင်မှု
၅	ပင့်ကူအိမ် ကွန်ယက် (Spider Web)	၃၁.၁.၂၂၀၁၆	ချမ်းသာ၊အလယ်အလတ် နွမ်းပါး၊အနွမ်းပါး ဆုံး ရပ်မိရပ်ဖ၊လူငယ် အုပ်စု (အမျိုးသား/သမီး)ပေါင်း	၇၃	၇၆	၁၄၉	အမျိုးသားနှင့်အမျိုးသမီးများတန်းတူအ ခွင့်အရေးရရှိမှုနှင့်မရရှိသည့်အကြောင်း အရင်းများ
၆	သုံးစွဲမှုနှင့် ထိန်းချုပ်မှုပြ ဇယား	၃၁.၁.၂၂၀၁၆	ချမ်းသာ၊အလယ်အလတ်၊နွမ်းပါး၊ အနွမ်းပါးဆုံး၊ရပ်မိ ရပ်ဖ၊လူငယ်အုပ် စု၊(အမျိုးသား/သ မီး)	၂၄	၂၅	၄၆	အမျိုးသားနှင့်အမျိုးသမီးများ သုံးစွဲမှုနှင့် ထိန်းချုပ်မှု ကိုသိရှိနိုင်ရန်
	အဓိကအခက်အခဲ ပြဿနာများ	၁.၁.၂၂၀၁၇	အမျိုး သမီးအုပ်စု		၇၅		ဆွေးနွေးထားသောအခြေခံ အဆောက်အဦများနှင့် အသက်မွေးဝမ်းကြောင်း လုပ်ငန်းများ၊ပညာရေး၊ ကျန်းမာရေး
	အဓိကအခက်အခဲ ပြဿနာများ	၁.၁.၂၂၀၁၇	အမျိုး သား အုပ်စု	၈၂			ဆွေးနွေးထားသောအခြေခံ အဆောက်အဦများနှင့် အသက်မွေးဝမ်းကြောင်း လုပ်ငန်းများ၊ပညာရေး၊ ကျန်းမာရေး

၇	ကျေးရွာ၏(၅)နှစ်စ ၁ဦးစား ပေးအစီအစဉ်ပြု ယား (Matric Ranking)	၁၁၂၀၁၇	ချမ်းသာ၊အလယ် အလတ် နှမ်းပါး၊အနှမ်းပါး ဆုံး ရပ်မိရပ်ဖ၊လူငယ် အုပ်စု (အမျိုးသား/သမီး)ပေါင်း	၇၈	၇၆	၁၄၉	အကျိုးပြုဦးရေ၊အကျိုးခံစားခွင့်နှင့် အဓိကလိုအပ်ချက်များ ပေါ်မူတည်၍ဆုံးဖြတ်သည်။
---	--	--------	---	----	----	-----	---

၆.၁။ကျေးရွာ၏လူမှုစီးပွားအဆင့်သတ်မှတ်ခြင်း။(Wealth Ranking)

အဆင်ပြေဆုံး	စိုက်ပျိုးမြေ(၁၀)ဧကနှင့်အထက်၊ထွန်စက်၊နွား (၂)ယှဉ်း၊ဆိုင်ကယ်၊လှည်း၊အုတ်တိုက်အိမ်၊TV၊စလောင်း၊ချွေလှေ့ စက်	၃၇	၁၈%
အဆင့်အတင့်အဆင်ပြေ	စိုက်ပျိုးမြေ(၅)ဧကနှင့်အထက်၊ဆိုင်ကယ်၊လှည်း၊ သွပ်မိုးထရံကာ(အိမ်)၊နွား(၁)ယှဉ်း၊ကုန်ရောင်ကုန်ဝယ်	၃၅	၁၇%
နည်းနည်းနွမ်းပါး	စိုက်ပျိုးမြေ(၁)ဧကနှင့်အထက်၊ထရံကာ ထန်းလက်မိုးနို့စားနွားမ(၁)ကောင်၊ဈေးဆိုင်ပိုင်ရှင်၊ဝန်ထမ်းများ	၅၅	၂၇%
အနွမ်းပါးဆုံး	မြေယာမဲ့၊ လက်လုပ်လက်စား၊မသန်စွမ်း	၈၀	၃၈%
စုစုပေါင်း		၂၀၇	၁၀၀%

သုံးသပ်ချက်

- ကျေးရွာတွင် အနွမ်းပါးဆုံး အိမ်ထောင်စု (၈၀) ရှိပါသည်။ ရာခိုင်နှုန်းအားဖြင့် ၃၈%ရှိပါသည် အများအားဖြင့် ပညာမတက် ၊လက်လုပ်လက်စား ၊မြေယာ ပိုင်ဆိုင်မှုမရှိ၊ မသန်စွမ်းနှင့် ကလေးများသောကြောင့် နွမ်းပါးပါသည်။
- ကျေးရွာဖွံ့ဖြိုးရေးအစီအစဉ် ရေးဆွဲရာတွင် အနွမ်းပါးဆုံး သူများ၊ အလိုအပ်ဆုံး လူများ ပါဝင်ဆွေးနွေးနိုင်ရန် ပြုလုပ်ပေးပါမည်။ လုပ်ငန်းအစီအစဉ်ရေးဆွဲ ရာတွင်လည်း အနွမ်းပါးဆုံးအုပ်စုများ၊အလိုအပ်ဆုံးလူများ ကိုယ်တိုင်ပါဝင်ဆွေးနွေးလုပ်ကိုင်နိုင်ရန် စဉ်းစားပေးထားပါသည်။ သို့မသာ အမှန်တကယ်ဖွံ့ဖြိုးတိုးတက် မည် ဖြစ်ပါသည်။

၆.၂။ ရာသီခွင်ပြ ပြက္ခဒိန်နှင့် သုံးသပ်ခြင်း

ရာသီခွင်ပြ ပြက္ခဒိန်

ရက်စွဲ = 31.12.2017

စဉ်	အာဇာနည်	တန်ခူး	ကဆုန်	နယုန်	ဝါဆို	ဝါခေါင်	တော်သလင်းသီတင်းကျွတ်တော်ဇော်	နတ်တော်	ပြာသို	တပို့တွဲ	တပေါင်း	
၁	ရာသီဥတု											
၂	စိုက်ပျိုးရေး											
၃	မွဲတော်		-	-	-	-		-			-	
၄	မွေးမြူရေး											
၅	အစားအစာစုပျံ့မှု											
၆	ကျမ်းစာရေး	-	-	-	ဝမ်းပျက် 	ဝမ်းပျက် 	ဆွေးလွန် 	ဆွေးလွန် 	ဆွေးလွန် 	-	-	-

အညွှန်းသင်္ကေတများ

= ဇနပူ	= ပဲခူတံ	= စိုက်သိမ်း	= ရှားပါး	= ဝမ်းပျက်ဝမ်းရွာ
= ဆာသိုက်	= ဆေးပျိုး	= ထွန်ယက်	= အသင့်အား	= ဆွေးလွန်တော်ဇော်
= ချေဦး	= စိုက်ပျိုး	= ပျိုးစိုက်	= နည်းနည်းပေါများ	= တူရားမွဲ

သုံးသပ်ချက်

- ဝါဆို၊ ဝါခေါင်၊ တော်သလင်းနှင့် သီတင်းကျွတ်လများတွင် ရေပင်ချိန်ဖြစ်သောကြောင့် ကျေးရအခြားဒေသသို့ သွားရောက်လုပ်ငန်းလုပ်ကိုင်သူအနည်းငယ်ရှိသည်။
- အသက်မွေးဝမ်းကြောင်း လုပ်ငန်းအတွက် စိုက်ပျိုးရေးကို အဓိကထားလုပ်ကိုင်ကြပါသည်။ စိုက်ပျိုးရေးတွင် မြေပဲကိုအဓိကထားစိုက်ပျိုးကျပြီး ပဲတီစိမ်း၊ မတ်ပဲ၊ နမ်းနှင့် စပါးစသည့် သီးနှံများ စိုက်ပျိုးကြပါသည်။ စိုက်ပျိုးရေးအတွက် မျိုးကောင်းမျိုးသန့်၊ ဆေးဖိုးခငွေကြေးနှင့် မြေဆီအခက်အခဲများ ရှိပါသည်။
- တိရစ္ဆာန်များအတွက် အစားအစာနှင့် နေရာခက်ခဲမှုကြောင့် တနိုင်တပိုင်သာ လျှင်မွေးမြူကြပါသည်။ အဓိက နွားများကို မွေးမြူကြပါသည်။ အိမ်ခြေ၏ ၁၀၀% မွေးမြူပြီး တနှစ်လျှင် ပျမ်းမျှ ၄ သိန်းခန့် ဝင်ငွေရှိပါသည်။ မွေးမြူရေးအတွက်

တပိုတွဲနှင့်တပေါင်းလများတွင်ရာသီပြောင်းကာလဖြစ်သောကြောင့်
ရောဂါကျရောက်၍ ဆေးကုသရန် ငွေကြေးအခက်အခဲများရှိပါသည်။

- တန်ခူးလတွင်သကြန်ပွဲတော်။ သီတင်းကျွတ်လတွင်မီးထွန်းပွဲ
တော်၊ နတ်တော်၊ ပြာသိုလ များတွင်ဘုရားပွဲတော်ကျင်းပကြပါသည်။
- အမျိုးသမီးများနေ့စဉ်ပုံမှန်ဝင်ငွေရရှိရန် စက်ချုပ်လုပ်ငန်း နှင့် မုန့်လုပ်ငန်းစသည့်
လုပ်ငန်းများပေးခြင်းဖြင့် ဝင်ငွေရလုပ်ငန်းများရရှိ လာနိုင်ပါသည်။
- ဝါဆိုလနှင့်ဝါခေါင်လတို့တွင် မြစ်ရေကြီးမှုဖြစ်ကာ ဝမ်းပျက်ဝမ်းလျှောရောဂါများ
ဖြစ်ပွား၍တော်သလင်းလ၊ သီတင်းကျွတ်လနှင့်တန်းဆောင်မုန်းလတို့တွင်သွေးလွန်
တုတ်ကွေး ရောဂါ များဖြစ် ပွားကြပါသည်။ ထိုသို့ ကျန်းမာရေးမကောင်းသည့်
အချိန်များတွင် ဆေးခန်းမရှိမှုနှင့် လမ်းပန်း ဆက်သွယ်ရေးမကောင်းမှုသည်
အဓိကပြဿနာ တစ်ရပ်ဖြစ်သည်။

၆.၃။ကျေးရွာလူမှုရေးအရင်းအမြစ်ပြမြေပုံ နှင့် သုံးသပ်ချက်



သုံးသပ်ချက်

- ကျေးရွာတွင်းရှိအိမ်ထောင်စုဂင်များ (၂၀၇) အိမ်ထောင်စုရှိပြီး နွမ်းပါးသူများ၊ ကြွယ်ဝချမ်းသာသူများ အသင့်အတင့်ကြွယ်ဝချမ်းသာသူများ ရောနှောနေထိုင်ပါသည်။ နွမ်းပါး သူအများစု သည် ရွာအစွန်းတွင်နေထိုင်ကြပါသည်။
- ဘုန်းကောင်းတစ်ရွာလုံး ဗမာလူမျိုးဖြစ်၍ ဗုဒ္ဓဘာသာကို ကိုးကွယ်ကြပါသည်။
- မွေးမြူရေးလည်းပြုလုပ်၍စိုက်ပျိုးရေးသည်အဓိကအသက်မွေးဝမ်းကြောင်းလုပ်ငန်းပြု ဖစ်ပါသည်။

- ကျေးရွာပတ်ဝန်းကျင်တွင်ကိုင်၊ယာမြေများရှိပါသည်။ အဓိကအား ဖြင့် မြေပဲနှင့်ပြောင်းဖူးကို စိုက်ပျိုးကြပါသည်။ စိုက်ပျိုးရန် မြေယာများရှိသော်လည်း ပိုးမွှားဒဏ်၊ရာသီဥတုဒဏ်တို့ကြောင့်သီးနှံထွက်နှုန်းများ လျော့နည်း၍ ဈေး
- ကောင်းမရ ၊ အရည်အသွေးညံ့၍ နှစ်စဉ်ထွက်ငွေပိုမိုများပြားနေရပါသည်။
- ကျေးရွာအတွင်းရှိ အဓိကလမ်းများသည် ဂျင်းမြေသားလမ်းများဖြစ်ပါသည်။ ထိုလမ်းများသည် မိုးရာသီတွင် ရွံ့ပွတ်များဖြစ်၍ သွားလာရ အလွန်ခက်ခဲပါသည်။ ရေကြီးချိန်တွင် ရေဝင်ဒေသဖြစ်သဖြင့် လမ်းများပျက်စီး တိုက်စားခြင်းများ ဖြစ်ပေါ်ပါသည်။ပတ်ဝန်းကျင်ရှိ ရွာများသို့ သွားရာ ရွာချင်းဆက်လမ်းများသည်လည်း ပျက်စီးသဖြင့် သွားလာရ အလွန်ခက်ခဲပါသည်။
- ကျန်းမာရေးတွင် ဆေးခန်းမရှိသောကြောင့် နီးစပ်ရာ ဆေးဆိုင်များတွင် ဆေးဝယ် သောက်ခြင်း၊အခြားရွာများသို့သွားရောက်ဆေးကုသရခြင်းများကြောင့် ငွေကုန်ကြေးကျများခြင်းများ ဖြစ်ပေါ်နေရပါသည်။အရေးပေါ် အခြေအနေများတွင် အဝေးသို့သွားရသောကြောင့် အသက်အန္တရာယ် ထိခိုက်မှုများဖြစ်ပေါ်နေရပါသည်။
- -ကျေးရွာတွင် အရင်အခါကမီးသတ်ရေကန်များ ရှိသော်လည်း အသုံးမပြုသောကြောင့် လက်ရှိတွင်ပျက်ဆီးနေပါသည်။ထိုမီးသတ်ရေကန်များကို ပြုပြင်လိုက်လျှင်ကျေးရွာမီးဘေးအတွက် ကြိုတင်ကာကွယ်နိုင်ပါသည်။
- ကျေးရွာ၏တောင်ပိုင်းနှင့်မြောက်ပိုင်းတွင်ဘုန်းကြီးကျောင်းရှိပြီးတဆက်တည်းတွင် မူလတန်းစာသင်ကျောင်းရှိ၍ ပညာရေးအဆင်ပြေပါသည် ။သို့သော်မူလတန်း ကျောင်းဝန်းတွင် အကာအကွယ်အခက်အခဲများရှိပါသည်။
- ကျေးရွာအတွင်းရှိ အိမ်ထောင်စုဝင်တိုင်းတွင် ဆိုလာမီးကိုသာအသုံးရသောကြောင့် ညအချိန်တွင် သွားလာရအလွန်ခက်ပါသည်။
- ဖွံ့ဖြိုးတိုးတက်ရန်လိုအပ်သောအချက်များမှာလျှပ်စစ်မီးရရှိရန်၊စိုက်ပျိုးရေးနည်းစနစ် များ၊မျိုးကောင်းမျိုးသန်များ၊ကျေးရွာချင်းဆက်လမ်းများ၊ကျေးရွာတွင်းလမ်းများကောင်းမွန်ရန်ကျေးလက်ဆေးပေးခန်းရှိရန်၊အလုပ်အကိုင်အခွင့်အလမ်းသစ်များဖန်တီးနိုင်ရန်တို့ ဖြစ်ပါသည်။

၆.၄။ ဗင်းပုံစံကို အသုံးပြု၍ အဖွဲ့အစည်းများ ချိတ်ဆက်မှု နှင့် သုံးသပ်ချက်



သုံးသပ်ချက်

ကျေးရွာအတွင်းရှိ အဖွဲ့အစည်းများ

- ကျေးရွာရှိ အုပ်ချုပ်ရေးမှူး၊ကာလသား/ကာလသမီး၊ဂေါပကနှင့်လူထုဗဟိုပြုစီမံကိန်းကော်မတီ အဖွဲ့ အစည်းများသည် ကျေးရွာ၏ဖွံ့ဖြိုးရေးလုပ်ငန်းများတွင် ကျေးရွာနှင့်အဖွဲ့ အစည်းမှာချိတ်ဆက်မှုအားကောင်းပါသည်။ Past Myanmar (ဒေါ်မြမေ) လူမှုကူညီရေး၊ မေ့စကြာ၊ကျောင်းကော်မတီ၊လူထုဗဟိုပြုစီမံကိန်းကော်မတီစသည့်အဖွဲ့ များတွင် အမျိုးသမီးများဦးဆောင်၍ လုပ်ဆောင်မှုများရှိသည်။ ကျေးရွာအုပ်ချုပ်ရေးမှူးသည် ကျေးရွာဖွံ့ဖြိုးရေးလုပ်ငန်း လုပ်ကိုင်နိုင်ရန် နှင့် ကျေးရွာလုံခြုံရေးအတွက် ကျေးရွာအတွင်းရှိ အဖွဲ့ အစည်းများနှင့် မြို့နယ်ရှိအဖွဲ့ အစည်းများချိတ်ဆက်မှုအားကောင်းစေရန် နှင့် အရေးပေါ်အခြေအနေရှိပါက ကူညီပံ့ပိုး ဆောင်ရွက်ကြသည်။

ကျေးရွာပြင်ပအဖွဲ့အစည်းများ

- ပညာရေး၊ကျန်းမာရေး၊မြေစာရင်း၊NGOအဖွဲ့၊ရဲတပ်ဖွဲ့၊ကျေးလက်ဦးစီးဌာနတို့သည် ချိတ်ဆက်မှုအား နည်းပြီးကျန်အဖွဲ့အစည်းများနှင့်လည်း ချိတ်ဆက်မှု အားနည်းကြောင်း တွေ့ရပါသည်။ စိုက်ပျိုးရေးနည်းပညာများ၊မွေးမြူရေးနည်းပညာ၊အိမ်တွင်းမှုနည်းပညာ၊ဗဟုသုတနှင့် အတိုးနည်းချေးငွေများရရှိစေရန်သက်ဆိုင်ရာဌာနများ၊အစိုးရမဟုတ်သော အဖွဲ့များနှင့် ချိတ်ဆက်ဆောင်ရွက်ရန်လိုအပ်နေသေးကြောင်းတွေ့ရပါသည်။

၆.၅။ပင့်ကူအိမ်ကွန်ယက်နှင့် သုံးသပ်ခြင်း

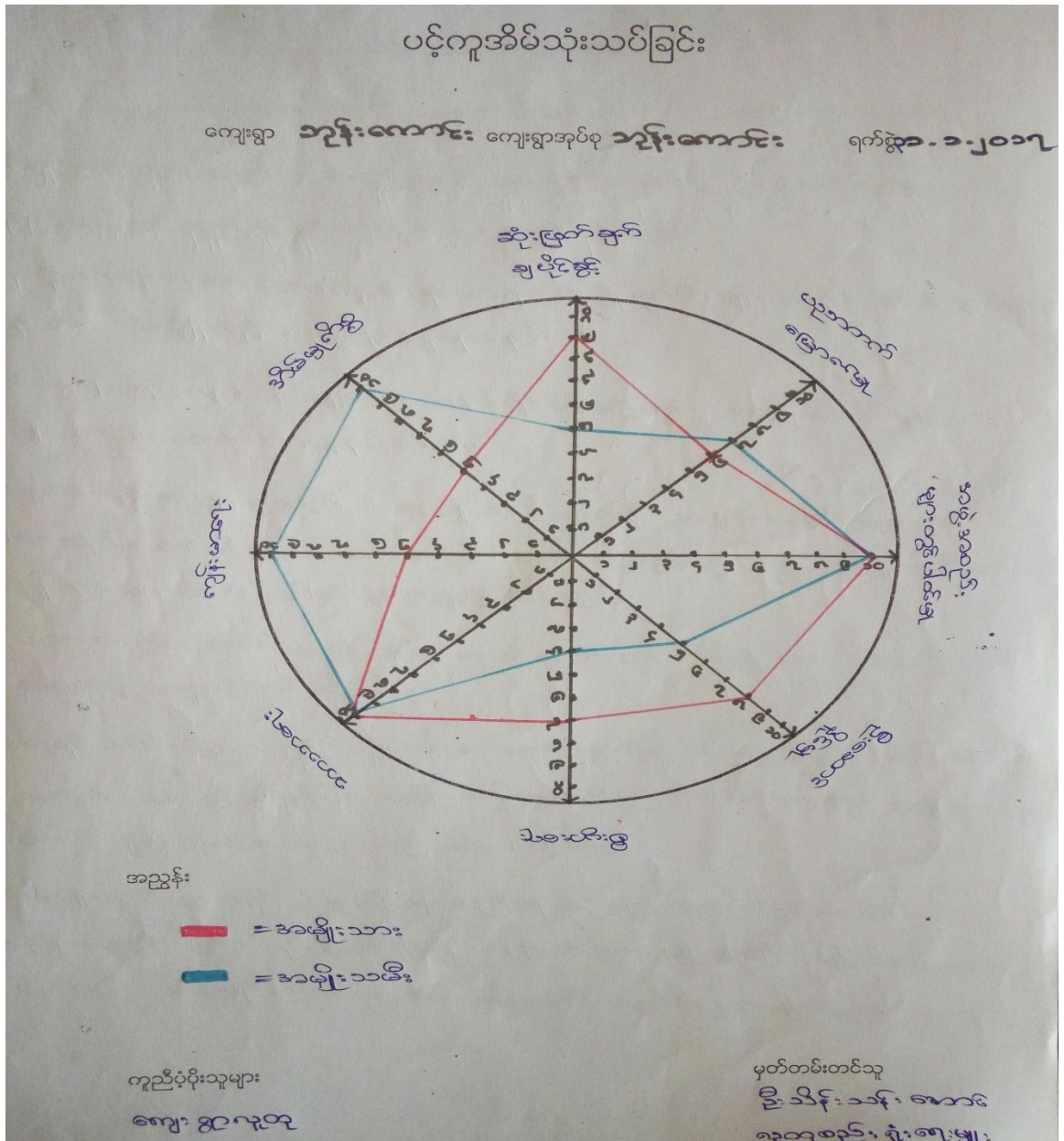



သုံးသပ်ချက်

- အမျိုးသားများသည် အမျိုးသမီးများနှင့် တန်းတူဦးဆောင်နိုင်မှု ဆုံးဖြတ်ချက်ချနိုင်မှုတို့တွင် အားကောင်းပါသည်။
- ရှေးရိုးအစဉ်အလာ ဓလေ့ထုံးစံများအရ အမျိုးသမီးများသည် အိမ်မှုကိစ္စများနှင့်သာ အချိန်ကုန်လုပ်ကိုင်နေရပါသည်။
- ဝင်ငွေရသည့်လုပ်ငန်းများနှင့် လုပ်ပိုင်ခွင့်တို့တွင် အမျိုးသမီးများသည် အမျိုးသားများထက်အားနည်းသည်ကိုတွေ့ရပါသည်။
- အဖွဲ့အစည်းအများစုသည် အမျိုးသမီးများကို အဖွဲ့အစည်းများတွင် ပါဝင်လုပ်ဆောင်ခွင့်မပေးသောကြောင့် အဖွဲ့အစည်းများတွင် အမျိုးသမီးများသည် အမျိုးသားများထက် ပါဝင်မှုအားနည်းပါသည်။
- ပညာတက်မြောက်မှုနှင့်ဝင်ငွေသုံးစွဲမှုတို့တွင်အမျိုးသား၊အမျိုးသမီးတန်းတူ တွေ့ရှိရပါသည်။
- အမျိုးသမီးများသည် ကျန်းမာရေးစောင့်ရှောက်မှု ခံယူခွင့်တွင် အမျိုးသားများလောက် ခံစားခွင့်မရရှိပါ။ အမျိုးသမီးများသည် ဘာသာရေးတွင် အမျိုးသားများထက် ပို၍လိုက်စားသည်ကို တွေ့ရှိရပါသည်။
- အမျိုးသမီးများကို ဖွံ့ဖြိုးရေးလုပ်ငန်းစဉ်များတွင် ပါဝင်စေခြင်း၊နေရာပေးခြင်းဖြင့် ဦးဆောင်နိုင်မှု ဆုံးဖြတ်ချက်ချနိုင်မှုတို့တိုးတက်ကောင်းမွန်လာနိုင်ပြီးမပုံမရဲကြောက်ရွံ့ စိတ်များလည်း ပျောက်ကွယ်သွားမည်ဖြစ်ပါသည်။



၆.၆။ သုံးစွဲမှုနှင့် ထိန်းချုပ်မှုဇယားနှင့် သုံးသပ်ချက်

သုံးစွဲမှုနှင့် ထိန်းချုပ်မှု ဇယား

သုံးစွဲမှု

အမျိုးသား 	အမျိုးသမီး 	အမျိုးသား+အမျိုးသမီး 
<p>ထွန်ဇက်</p> <p>ဗွား</p> <p>ကား</p>	<p>ဈေးဆိုင်</p>	<p>လမ်း</p> <p>ဆိုင်ကယ်</p> <p>မိမိ</p> <p>စာသင်ကျောင်း</p> <p>ချောင်း</p> <p>လယ်မြေ</p> <p>အုတ်ခွင်း</p>

ထိန်းချုပ်မှု

အမျိုးသား 	အမျိုးသမီး 	အမျိုးသား+အမျိုးသမီး 
<p>ဆိုင်ကယ်</p> <p>ဗွား</p> <p>ကား</p> <p>ထွန်ဇက်</p> <p>ရေခွင်း</p> <p>လယ်မြေ</p>	<p>မိမိ</p> <p>ဈေးဆိုင်</p>	<p>လမ်း</p> <p>ချောင်း</p> <p>စာသင်ကျောင်း</p>

သုံးသပ်ချက်

- ရေတွင်း၊ ဆိုင်ကယ်၊ လမ်း၊ မြစ်၊ စာသင်ကျောင်း၊ အိမ်၊ လယ်မြေစသည့်တို့ကို အမျိုးသားနှင့် အမျိုးသမီးတန်းတူမျှပေးသုံးစွဲကြပါသည်။
- ဈေးဆိုင်များကို အမျိုးသမီးများက သုံးစွဲပြီး၊ ကား၊ နွား၊ ထွန်စက်စသည့် ခွန်အားအသုံးပြုရသော အရာများကို အမျိုးသားများသုံးစွဲကြပါသည်။
- လယ်မြေ၊ နွား၊ ကား၊ ဆိုင်ကယ်၊ ထွန်စက်၊ ရေတွင်း စသည်တို့ကို အမျိုးသားများက ထိန်းချုပ်ထားပါသည်။
- လမ်း၊ မြစ်၊ စာသင်ကျောင်းစသည်တို့ကို အမျိုးသား/အမျိုးသမီးတန်းတူ ထိန်းချုပ်ထားပါသည်။
- ဈေးဆိုင်၊ အိမ်စသည်တို့ကို အမျိုးသမီးများက ထိန်းချုပ်ထားပါသည်။
- အမျိုးသမီးများသည် အမျိုးသားများနှင့် သုံးစွဲမှုပိုင်းတွင် တန်းတူညီတူရှိလည်း အမှန်တကယ် ထိန်းချုပ်မှုပိုင်းတွင် အမျိုးသားများကသာ ပိုမိုထိန်းချုပ်ထားသည်။ ထို့ကြောင့် အမျိုးသမီးများ ထိန်းချုပ်မှု အားကောင်းလာစေရန် အမျိုးသမီးများလုပ်ဆောင်နိုင်မည့် အလုပ်အကိုင်များ ရှာဖွေဖန်တီးပေးခြင်းဖြင့် အမျိုးသမီးများ၏ ထိန်းချုပ်မှုကို အမျိုးသားများတန်းတူမြင့်မားလာစေနိုင်ပါသည်။

၆.၇။ ဦးစားပေးအစီအစဉ်ပြဇယား

အမျိုးသားနှင့် အမျိုးသမီးများ၏ အခက်အခဲများ

- အမျိုးသားများတင်ပြသော အခက်အခဲများ
 - ကျေးရွာတွင်း ဒူးလမ်းများမကောင်းသည့် အခက်အခဲ
 - ကျန်းမာရေးနှင့် ပတ်သတ်သော ဆေးခန်းအခက်အခဲ
 - ကျောင်းဝန်းမလုံခြုံသောကြောင့် ကျောင်းအုတ်တံတိုင်းအခက်အခဲ
 - မီးမရှိသောကြောင့် ပညာရေးနှောင့်နှေး(လျှပ်စစ်မီးအခက်အခဲ)
 - မီးသတ်ရေကန် နှင့် မီးသတ်စက်မရှိသည့် အခက်အခဲ
 - စိုက်ပျိုးရေး နည်းပညာအခက်အခဲ
 - စိုက်ပျိုးရေးသုံးစက်ပစ္စည်း(ထွန်စက်)
 - မျိုးကောင်းမျိုးသန့် (မြေပဲ ၊ စပါး ၊ မတ်ပဲ ၊ ပဲတီစိမ်း ၊ နှမ်း)
 - စိုက်ပျိုးရေးအတွက် သွန်းအားစု

- အမျိုးမီးများ တင်ပြသော အခက်အခဲပြဿနာများ
 - ကျေးရွာတွင်း ဒူးလမ်းများမကောင်းသောကြောင့်ခက်ခဲ
 - ကျန်းမာရေးအတွက်သွားလာရေးအခက်အခဲ (လူမှုကူညီရေးကား)
 - ကျန်းမာရေးဆေးပေးခန်းမရှိသည့် အခက်အခဲ
 - ကျေးရွာလှုပ်စစ်မီးမရှိသောကြောင့် ပညာရေးအခက်အခဲ
 - စက်ချုပ်သင်တန်း
 - မုန့် လုပ်ငန်း

အမျိုးသားနှင့်အမျိုးသမီးများ၏ မျှော်မှန်းချက်များ

အမျိုးသားများ တင်ပြသောမျှော်မှန်းချက်များ

- ကျေးရွာတွင်းဒူးလမ်းများကောင်းမွန်ပြီး တစ်ရွာလုံးသွားလာရေးအဆင်ပြေစေရန်
- ဆေးပေးခန်းရှိပြီး ကျေးရွာလူထုအဆင်ပြေစေချင်တယ်
- လှုပ်စစ်မီးရရှိပြီး ပညာရေးတိုးတက်စေချင်တယ်
- မီးဘေးအန္တရာယ်လုံခြုံစေချင်တယ်
- စိုက်ပျိုးရေး နည်းပညာရရှိ၍ ထွက်နှုန်းတိုးစေချင်တယ်
- စိုက်ပျိုးရန်လယ်ထွန်စက်ရရှိ၍ အချိန်မှီစိုက်ပျိုးနိုင်
- မျိုးကောင်းမျိုးသန့် ရှိ၍ သီးနှံထွက်နှုန်းတိုးစေချင်
- စိုက်ပျိုးရန် သွန်းအားစုရှိပါက အပင်ဖြစ်ထွန်းစေချင်
- မုန့် လုပ်နည်းပညာရှိပါက ဝင်ငွေရရှိနိုင်
- စက်ချုပ်နည်းပညာရှိပါက ဝင်ငွေရရှိနိုင်

ကျေးရွာ မျှော်မှန်းချက်(ဆွေးနွေးချက်မှ ရရှိလာသောရလဒ်များ)

<p>ကျေးရွာ၏ မျှော်မှန်းချက်</p>	<p>ကျေးရွာသည် လမ်းပန်းဆက်သွယ်ရေးများကောင်းမွန်၍ စီးပွားရေး၊ ပညာရေး၊ ကျန်းမာရေး၊ လူမှုရေးများ တိုးတက်ကောင်းမွန်လာပြီး ဆင်းရဲသား ပပျောက်သောကျေးရွာဖြစ်လာရမည်။စိုက်ပျိုးရေးနည်းပညာများ မွေးမြူရေးနည်း ပညာများ အိမ်တွင်းမှုအသက်မွေးဝမ်းကျောင်းနည်းပညာများ၊ စက်ပြင်မှု အတတ်ပညာများ တတ်မြောက်လာမှုကြောင့် ဝင်ငွေအခွင့်အလမ်းရရှိကာ စီးပွားရေးများ တိုးတက်၍ လူနေမှု အဆင့်အတန်း မြင့်မားလာရမည်။</p>
--	--

<p>အနာဂတ်တွင် ကျေးရွာပိုမိုဖွံ့ ဖြိုးတိုးတက်ရန်ကျေး ရွာသူ/သားများ၏မျှော်မှ န်းထားရှိမှု</p>	<p>လူထုဗဟိုပြုစီမံကိန်း၏ လူထုသို့ တိုက်ရိုက်ထောက်ပံ့ငွေကို အသုံးပြု၍ လမ်းပန်း ဆက်သွယ်ရေးများ ကောင်းမွန်လာပြီး ဒေသစီးပွားရေး၊ လူမှုရေး၊ ကျန်းမာရေး၊ ပညာရေး၊ တိုးတက်ကောင်းမွန်လာရမည်။ အကောင်အထည်မဖော်နိုင်သော လုပ်ငန်းများကို သက်ဆိုင်ရာဌာနဆိုင်ရာများ နှင့် ချိတ်ဆက်လုပ်ကိုင်မှုများ ပြုလုပ်မည်။ မြို့နယ်တွင်းသို့ အစိုးရမဟုတ်သော အဖွဲ့အစည်းများ ဝင်ရောက်မှုများ ရှိပါက ကျေးရွာလိုအပ်ချက်များကို တင်ပြ၍ အကူအညီတောင်းခံမှုများ ပြုလုပ် မည်ဖြစ်သည်။</p>
---	--

ဘုန်းကောင်းကျေးရွာအမျိုးသား၊အမျိုးသမီးများဦးစားပေးရွေးချယ်ထားသော ဖွံ့ဖြိုးရေးလုပ်ငန်းစဉ်များ

- ၁။ကျေးရွာတွင်း ဒူးလမ်းပြုပြင်ခြင်း (ကျား+မ)
- ၂။ကျေးလက်ဆေးပေးခန်း (ကျား+မ)
- ၃။ကျောင်းအုတ်တံတိုင်း (ကျား)
- ၄။ကျေးရွာလျှပ်စစ်မီးလင်းရေး (ကျား+မ)
- ၅။မီးသတ်ရေကန် နှင့် မီးသတ်ကား (ကျား)
- ၆။စိုက်ပျိုးရေး နည်းပညာ (ကျား)
- ၇။လူမှုကူညီရေးကား (မ)

လုပ်ဆောင်မှုများ

ကျေးရွာအတွင်းရှိ စီမံကိန်းလုပ်ငန်းခွဲများအတွက် အဓိက ဦးစားပေး ပြဿနာများ ဖော်ထုတ်ရာတွင် အမျိုးသားများ၊အမျိုးသမီး များ တင်ပြလာသော အခက်အခဲများကိုစုပေါင်း၍ဦးစားပေးလုပ်ငန်းအဖြင့်အဆင့်သတ်မှတ်၍ ကျေးရွာလူထု၏သဘောတူညီဖြင့်လုပ်ငန်းများကိုဦးစားပေးရွေးချယ်ပါသည်။အမျိုးသားများ တင်ပြလာသော ပြဿနာများနှင့် အမျိုးသမီးများ တင်ပြလာသောပြဿနာများကို ပေါင်း၍ဦးစားပေးလုပ်ငန်း တစ်ခုအဖြစ် သတ်မှတ်ပါသည်။ဦးစားပေးပြဿနာများကို အနည်းဆုံး (၇)ခုအထိ တင်ပြ ဆွေးနွေးခဲ့ပါသည်။ဦးစားပေးပြဿနာ၏ ပထမဆုံး အဆင့်ရှိ စီမံကိန်း လုပ်ငန်း သည်ကျေးရွာ၏ စီမံကိန်း ပထမနှစ်တွင် ဖြစ်ချင်သော အသေးစား တိုးချဲ့ ခြင်းနှင့် ပြုပြင်ခြင်းလုပ်ငန်းတို့ ဖြစ်ပါသည်။

အမျိုးသမီးကဏ္ဍအစည်းအဝေးမှတ်တမ်းနှင့် စစ်ဆေးရမည့်အချက်များ

၁။အမျိုးသမီးကဏ္ဍ အစည်းအဝေးမှတ်တမ်း

စီမံကိန်းပထမနှစ်အတွက်ကျေးရွာမိတ်ဆက်အစည်းအဝေးပြုလုပ်ရန်ဖိတ်ကြားရာတွင်အမျိုးသမီးများအချိုးညီစွာပါဝင်ရန်ကျေးရွာတာဝန်ရှိသူများနှင့်အုပ်ချုပ်ရေးမှူးထံသို့ပြောကြားခဲ့ပါသည်။အစည်းအဝေးတိုင်းတွင်အမျိုးသမီးများပြောကြားလိုသောအချက်များကိုလွတ်လပ်ပွင့်လင်းစွာပြောကြားနိုင်ကြောင်းကိုလည်းအသိပေးထားပါသည်။ကျေးရွာအုပ်စုအဆင့်တွင်နှစ်စဉ်ပြုလုပ်သောလုပ်ငန်းများတွင်အမျိုးသမီးများတင်ပြတောင်းဆိုသောလုပ်ငန်းတစ်ခုပါဝင်မည်ဖြစ်ကြောင်းကိုလည်းပြောကြားခဲ့ပါသည်။လုပ်ငန်းခွဲများအကောင်အထည်ဖော်ဆောင်ရွက်သောလုပ်ငန်းဖြစ်ပါကတူညီသောလုပ်ငန်းအတွက်တူညီသောလုပ်ခလစာများရှိမည်ကိုလည်းပြောကြားခဲ့ပါသည်။စီမံကိန်းတွင်အမျိုးသမီး/သားခွဲခြားမှုများမရှိစေရန်ရည်ရွယ်ထားသည်ကိုလည်းပြောကြားမှုပြုလုပ်ခဲ့သည်။အမျိုးသမီးများ၏ဦးဆောင်နိုင်မှုနှင့်စီမံခန့်ခွဲမှုစွမ်းရည်များတိုးတက်လာစေရန်အတွက်ကော်မတီများထဲတွင်အမျိုးသမီးများ(၅၀%)ပါဝင်ရမည်ဖြစ်သည်။ဆပ်ကော်မတီတစ်ခုတိုင်းတွင်လည်းအနည်းဆုံးအမျိုးသမီးတစ်ဦးပါဝင်ရမည်ဖြစ်ပါသည်။ကော်မတီဝင်အမျိုးသမီးများသည်တင်ပြဆွေးနွေးမှုများပြုလုပ်ခြင်း၊ဆုံးဖြတ်ချက်များချခြင်းများပြုလုပ်ရမည်ဖြစ်ပါသည်။အမျိုးသားများမှလည်းကူညီပံ့ပိုးပေးရမည်ဖြစ်ပါသည်။ဒုတိယအကြိမ်အစည်းအဝေးများတွင်အမျိုးသမီးများသည်လိုအပ်ချက်အခက်အခဲများကိုလွတ်လပ်စွာဆွေးနွေးနိုင်ရန်အမျိုးသမီးသီးသန့်အုပ်စုများဖွဲ့ပြီးအခက်အခဲများဖော်ထုတ်ခြင်းကိုလည်းလုပ်ကိုင်ခဲ့ပါသည်။

ကော်မတီဝင်များ ရွေးချယ်ခြင်း ဆောင်ရွက်မှု မှတ်တမ်းဓာတ်ပုံများ



ကျေးရွာဖွံ့ဖြိုးရေးလုပ်ငန်းဆောင်ရွက်နေမှု မှတ်တမ်းဓါတ်ပုံများ



မြို့စုသူ

ဦးသိန်းသန်းအောင်(လူထုစည်းရုံးရေးမှူး)

ကျေးရွာစီမံကိန်း အထောက်အကူပြု ကော်မတီဖွဲ့စည်းပုံ နှင့် ကော်မတီဝင်များ

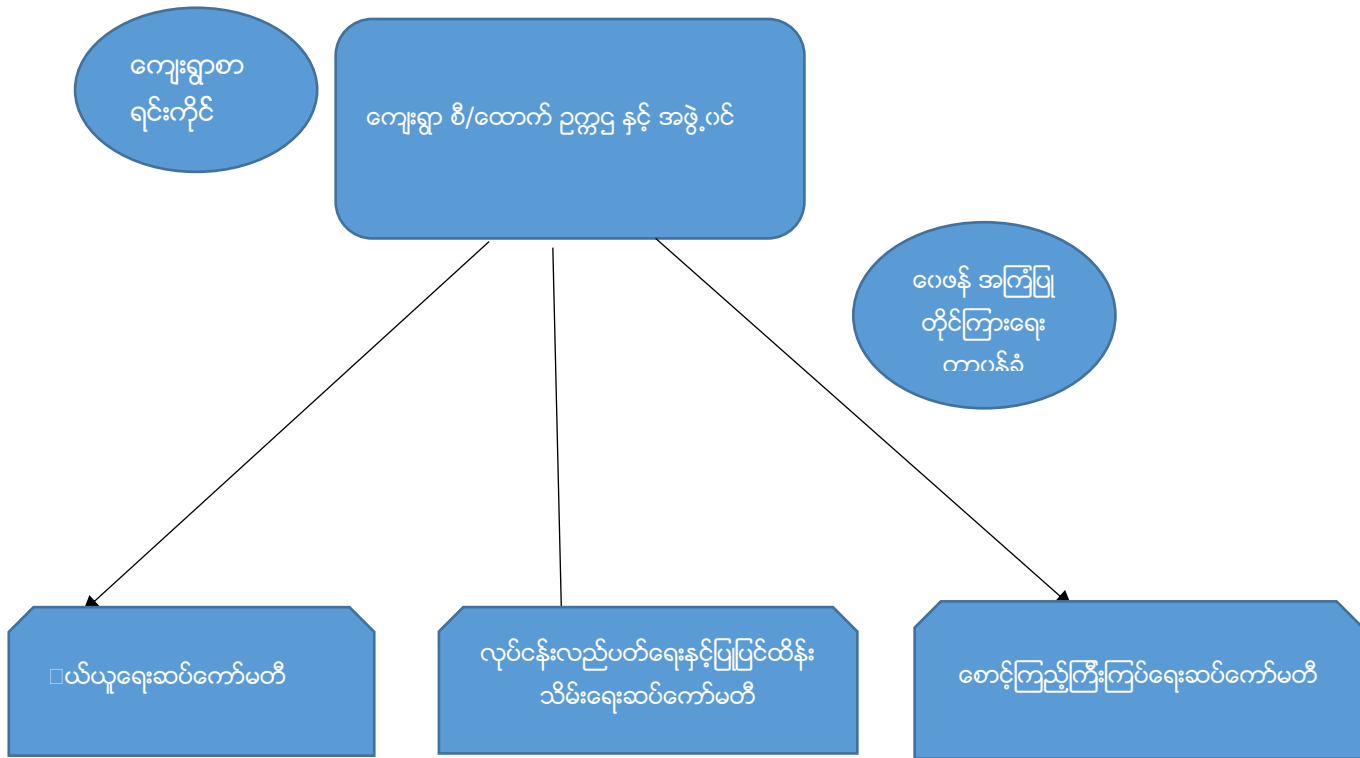

ကျေးရွာ စီ/ထောက် ဥက္ကဋ္ဌ နှင့် အဖွဲ့ဝင်များ

၁။ ကျေးရွာစီမံကိန်းအထောက်အကူပြုကော်မတီ

- ဦးသိန်း (ကျေးရွာစီ/ထောက်ဥက္ကဋ္ဌ) ၀၉-၇၉၇၃၉၅၀၇၇
- ဒေါ်မြင့်မာ (ကျေးရွာစီ/ထောက်ဥက္ကဋ္ဌ) ၀၉-၉၆၆၆၅၄၅၀၁၈
- ဦးတင်ညွန့် (ကျေးရွာ စီ/ထောက် အဖွဲ့ဝင်)

၂။ ကျေးရွာစာရင်းကိုင်

ဦးမာ ၀၉-၇၉၇၃၃၀၁၃၄

၃။ ဝယ်ယူရေးဆပ်ကော်မတီ

- ဦးညွန့် ဝေ (အဖွဲ့ ခေါင်းဆောင်) ၀၉-၄၅၉၁၃၁၂၂၆
- ဒေါ်ဝါဝါဦး (အဖွဲ့ ဝင်) ၀၉-၇၉၁၈၆၆၂၈၀
- ဦးမြအေး (အဖွဲ့ ဝင်) ၀၉-၇၇၇၃၅၆၉၈၃

၄။စောင့်ကြည့်ကြီးကြပ်ရေးဆပ်ကော်မတီ

ဦးသိန်းဆွေ (အဖွဲ့ ခေါင်းဆောင်) ၀၉-၇၉၁၇၈၉၆၆၇
ဒေါ်သွယ်သွယ်အေး (အဖွဲ့ ဝင်) ၀၉-၇၇၆၇၀၄၀၂၆
ဒေါ်စန္ဒာနှင်း (အဖွဲ့ ဝင်) ၀၉-၇၉၆၆၁၀၁၃၃

၅။လုပ်ငန်းလည်ပတ်ပြုပြင်ထိန်းသိမ်းရေးကော်မတီ

ဦးအောင်ချိုဦး (အဖွဲ့ ခေါင်းဆောင်) ၀၉-၂၅၉၁၁၈၄၉၇
ဒေါ်လှလှ (အဖွဲ့ ဝင်)
ဒေါ်အေးအေးမြင့် (အဖွဲ့ ဝင်) ၀၉-၇၈၀၁၄၄၆၂၅

၆။ဝေဖန်အကြံပြု တိုင်ကြားရေးတာဝန်ခံ

ဦးသန်းသန်းလင်း ၀၉-၄၄၀၈၀၁၁၈၉
ဒေါ်အေးအေးဝင်း ၀၉-၇၇၀၃၇၃၅၃၆
၇။ကျေးရွာစေတနာ့ဝန်ထမ်း
ဦးအောင်နိုင်ဝင်း ၀၉-၉၇၇၃၈၂၀၃၄
ဒေါ်သီသီဝင်း ၀၉-၉၇၁၁၉၆၅၈၂
ဒေါ်အေးမြဝင်း ၀၉-၇၉၁၃၁၁၉၉၃

၈။ ကျေးရွာအခြေခံအချက်အလက်များ (ပုံစံ-၁)

ပုံစံ - ၈ - ၁ ကျေးရွာအခြေခံအချက်အလက်များ (Form PC 1)

လမ်းညွှန်ချက်၊ လူထုစည်းရုံးရေးမှူးသည်	ကျေးရွာတစ်ရွာသို့ ကျေးရွာ ခေါင်းဆောင်များအား	ပထမဆုံးမိတ်ဆက်ခရီး ကျေးရွာအချက်အလက်များကို	သွားရောက်သောအခါ မေတ္တာရပ်ခံ၍ တောင်းခံရသ
ဤအချက်အလက်များကို	စီမံကိန်း	မိတ်ဆက်အစည်းဝေးမတိုင်မီတောင်းခံရမည်။	စီမံကိန်းမိတ်ဆက်အစည်းဝေးတွင်
လူထုစည်းရုံးရေးမှူးသည်	ဤအချက်အလက်	များအား စစ်ဆေးပြီး	မှန်ကန်အောင်ပြုလုပ်ရမည်။ ပြီးနောက်တွင်
လူထုစည်းရုံးရေးမှူးမှ	သတင်းအချက်အလက်ထံသို့	Tablets မှ တဆင့်	ဖြည့်သွင်းရမည်။
ကျေးရွာခေါင်းဆောင် အမည် ဦးကျော်နိုင်	ကျေးရွာခေါင်းဆောင်၏ ဖုန်းနံပါတ် ၀၉-၇၆၇၅၆၉၅၅	လူထုစည်းရုံးရေးမှူး၏ အမည် ဦးသိန်းသိန်းအောင်	
ပြည်နယ်၊ တိုင်းဒေသကြီး၊ နယ်၊ မြို့နယ် ဧရာဝတီ၊ နယ်၊ မြို့နယ်	ကျေးရွာအုပ်စု ဘုန်းကောင်း	ကျေးရွာ ဘုန်းကောင်း	

က။ လူဦးရေ

လူမျိုးစု	အိမ်ထောင်စုအရေအတွက်	ကိုးကွယ်သည့်ဘာသာ	အိမ်ထောင်စုအရေအတွက်
လူမျိုးစု (၁) - မြန်မာ	၂၀၇	ဘာသာ (၁) - ဗုဒ္ဓ	၂၀၇
လူမျိုးစု (၂) -----		ဘာသာ (၂) -----	
လူမျိုးစု (၃) -----		ဘာသာ (၃) -----	
လူမျိုးစုရော -----		ဘာသာရော -----	
အခြား	အရေအတွက်		
မသန်စွမ်းသူများ	၁	၀	၁
သက်ကြီးရွယ်အိုများ (၆၅ နှစ် နှင့် အထက်)	၃၅	၀	၃၅
စစ်ဘေးရှောင်			

	အမျိုးသား (အရေအတွက်)	အမျိုးသမီး (အရေအတွက်)
လူဦးရေ	၄၇၅	၄၄၅
လူမျိုးစု (၁) -----		
လူမျိုးစု (၂) -----		
လူမျိုးစု (၃) -----		
အခြား		
အိမ်ထောင်စုဦးစီး	၁၆၅	၄၂

(ခ) အခြေခံအဆောက်အအုံ အသုံးအဆောင်များ

စာသင်ကျောင်း	အမှတ် ခြံစိမ့်	ကျွန်းမာရေး	အမှတ် ခြံစိမ့်	ဘာသာရေး အဆောက် အအုံများ	အမှတ် ခြံစိမ့်
အထက်တန်းကျောင်း	<input type="checkbox"/>	ဆေးရုံ	<input type="checkbox"/>	စေတီ	၁
အလယ်တန်းကျောင်း	<input type="checkbox"/>	ကျွန်းမာရေးဌာန	<input type="checkbox"/>	ဘုန်းကြီးကျောင်း	၁

မူလတန်းကျောင်း	<input checked="" type="checkbox"/>	ကျန်းမာရေးဌာနခွဲ	<input type="checkbox"/>	ဟိန္ဒူဘုရားကျောင်း	<input type="checkbox"/>
မူကြိုကျောင်း	<input type="checkbox"/>	ဆေးပေးခန်း	<input type="checkbox"/>	ခရစ်ယာန်ကျောင်း	<input type="checkbox"/>
အခြား	<input type="checkbox"/>	အခြား	<input type="checkbox"/>	ဗလီ	<input type="checkbox"/>
				အခြား	<input type="checkbox"/>
မှတ်ချက်		မှတ်ချက်		မှတ်ချက်	

(ဂ) ကျွမ်းကျင်သူများမှတ်တမ်း (ကျေးရွာတွင်နေထိုင်သော သို့မဟုတ် တခြားရွာမှလာရောက်သော ကျွမ်းကျင်သူများ)

(၁) စာသင်ကျောင်း		(၂) ကျန်းမာရေး			(၃) လက်မှုပညာရှင်			
	ရွာတွင်နေထိုင်သူ	အခြားရွာမှလာသူ		ရွာတွင်းနေထိုင်သူ	အခြားရွာမှလာသူ		ရွာတွင်းနေထိုင်သူ	အခြားရွာမှလာသူ
လတန်းပြဆရာ/မ	<input checked="" type="checkbox"/>	<input checked="" type="checkbox"/>	ဆရာဝန်	<input type="checkbox"/>	<input type="checkbox"/>	လက်သမား	<input checked="" type="checkbox"/>	<input type="checkbox"/>
ဝယ်ယူရေးပြဆရာ/မ	<input type="checkbox"/>	<input type="checkbox"/>	လက်ထောက်ကျန်းမာရေးမှူး	<input type="checkbox"/>	<input type="checkbox"/>	ပန်းရံ	<input checked="" type="checkbox"/>	<input type="checkbox"/>
ခလယ်တန်းပြဆရာ/မ	<input type="checkbox"/>	<input type="checkbox"/>	အမျိုးသမီးကျန်းမာရေးဆရာမ	<input type="checkbox"/>	<input type="checkbox"/>	လျှပ်စစ်ကျွမ်းကျင်၊ မီးသမား	<input type="checkbox"/>	<input type="checkbox"/>
ကြိုဆရာ/မ	<input type="checkbox"/>	<input checked="" type="checkbox"/>	သားဖွားဆရာမ	<input type="checkbox"/>	<input type="checkbox"/>	ရေပိုက်သူ	<input type="checkbox"/>	<input type="checkbox"/>
အခြား	<input type="checkbox"/>	<input type="checkbox"/>	ပြည်သူ့ကျန်းမာရေးလုပ်သား	<input type="checkbox"/>	<input type="checkbox"/>	စက်ပြင်ဆရာ	<input checked="" type="checkbox"/>	<input type="checkbox"/>
မှတ်ချက်			မှတ်ချက်			မှတ်ချက်		

(ဃ) ကျေးရွာသို့ ရောက်ရှိနိုင်သည့် လမ်းအခြေအနေ / ကျေးရွာတစ်ရွာသည် ၎င်း၏ ကျေးရွာအုပ်စုနှင့် ဆက်သွယ်ထားသော လမ်းအခြေအနေ (အောက်ပါတို့ကိုရိုင်းပါ)

ကျောက်ကြမ်းလမ်း ကတ္တရာလမ်း ကွန်ကရစ်လမ်း မော်တော်ဆိုင်ကယ်လမ်း
 ကျောက်ခင်းလမ်း မြေသားလမ်း လူသွားလမ်း အခြား _____

(င) ကျေးရွာဖွံ့ဖြိုးမှုစီမံချက်

- (၁) လူထုပတ်ဝန်းကျင်ထိခိုက်မှုမရှိစေရန် ဤကျေးရွာတွင်ကျေးရွာဖွံ့ဖြိုးမှု စီမံချက်ရှိခဲ့ပါသလား? ပိုင်းပါ
ရှိပါသည် မရှိပါ မသိပါ
- (၂) ရှိခဲ့ပါလျှင် ဤစီမံချက်ကို မည်သည့် ခုနှစ်တွင်ပြင်ဆင်ခဲ့ပါသနည်း? နှစ်-----မသိပါ
- (၃) ဤစီမံချက်ကို ခြုံငုံအကဲဖြတ်ခြင်းပြုခဲ့ပါသလား? ပြုခဲ့ပါသည်/မပြုခဲ့ပါ /မသိပါ

(စ) ခရီးအကြွအပေး

- (၁) ဤကျေးရွာ၏ပတ်ဝန်းကျင်မှ ၎င်းကျေးရွာအုပ်စု၏ပတ်ဝန်းကျင် ခရီးမိုင်မည်မျှကွာဝေးသနည်း? မိုင်-----/မသိပါ
- (၂) ဤကျေးရွာမှ ၎င်းကျေးရွာအုပ်စုပတ်ဝန်းကျင် သွားလာရာတွင်ကြာမြင့်သည့်အချိန်။ ..

ခြောက်သွေ့ရာသီတွင်ကြာချိန်----- ထော်လာဂျီ/မော်တော်ဆိုင်ကယ်/ခြေလျင်/လား/မော်တော်ဘုတ်/
 အခြား-----

မိုးရာသီတွင်ကြာချိန်----- ထော်လာဂျီ/မော်တော်ဆိုင်ကယ်/ခြေလျင်/လား/မော်တော်ဘုတ်/
 အခြား-----

(ဆ) ပတ်ဝန်းကျင်ဆိုင်ရာ သဘာဝဘေးအန္တရာယ်

ဤကျေးရွာတွင် ရေကြီးခြင်းကဲ့သို့ သဘာဝဘေးအန္တရာယ်ကျရောက်ဖူးခြင်း ရှိပါသလား။

မရှိပါ ရှိပါသည် ရှိလျှင်ဖော်ပြပါ ----- ၂၀၁၆ ခုနှစ် (ကျွန်း)

(၈) ကျေးရွာတွင် ဖွဲ့စည်းထားသော အဖွဲ့အစည်းများ

လူထုဗဟိုပြုစီမံကိန်းမတိုင်မီ ဤကျေးရွာတွင် ကျေးရွာဖွံ့ဖြိုးရေးအတွက် အစိုးရ (သို့) ရွာသားများကိုယ်တိုင်(သို့) စီမံကိန်းတစ်ခုခုမှ ဖွဲ့စည်းထားသည့် အဖွဲ့အစည်းများရှိပါသလား။

(၁) -----

(၂) -----

(၉) အထွေထွေအုပ်ချုပ်ရေး ဦးစီးဌာန (GAD) မှ မှတ်တမ်းတင်ထားခြင်း

ဤကျေးရွာသည် အထွေထွေအုပ်ချုပ်ရေး ဦးစီးဌာန (GAD) မှ မှတ်တမ်းတင်ထားမှု ရှိပါသလား။

မရှိပါ ရှိပါသည်

ကျေးရွာခေါင်းဆောင်

အမည် ဦးကျော်ဒိုင်

လက်မှတ် [Signature] နေ့စွဲ ၂၆.၁၂.၂၀၁၆

လူထုစည်းရုံးရေးမှူး

အမည် ဦးသိန်းသိန်းကျော်

လက်မှတ် Aung နေ့စွဲ ၂၆.၁၂.၂၀၁၆

၉။စီမံကိန်းစက်ဝန်းအချိန်ဇယား (ပုံစံ-၂)

လူထုထုတ်ပြု စီမံကိန်း၊ စီမံကိန်းလက်စွဲ အစည်း - (၃) - ၂၉.၀၀.၂၀၁၆

ပုံစံ - ၀ - ၂ - စီမံကိန်းစက်ဝန်းအချိန်ဇယား (PC 2)

လမ်းညွှန်ချက်၊ သက်ဆိုင်ရာလူထုထုတ်ပြုရေးရာ/လက်ထောက်နည်းပညာနည်းပညာများမှပေး စီမံကိန်းစက်ဝန်းအဆင့်တစ်ခုဖြစ်စေရန်၊ ကျေးရွာအုပ်စုအတွက် ဤပုံစံကို ပြည့်စုံစေရမည်။		စက်ဝန်းအားအမှတ်ဖြစ်ပါ <input type="checkbox"/> စက်ဝန်း(၁) မစက်ဝန်း(၂) <input type="checkbox"/> စက်ဝန်း(၃)		
စည်းရုံးရေးရာ/ဝန်ထမ်း အမည် <u>ဦးသိန်းသန်းအောင်</u>		<input type="checkbox"/> စက်ဝန်း (၄)		
နေ့စွဲ	<u>၃၁.၁၂.၂၀၁၆</u>	ကျေးရွာအုပ်စု <u>သွန်းကောင်း</u> ၊ ကျေးရွာ <u>သွန်းကောင်း</u>		
ပြည်နယ်/တိုင်း	<u>စစ်ကိုင်း</u>			
စီမံကိန်းဆောင်ရွက်မှုအဆင့်များ	နေ့စွဲ	အစည်းအဝေးတွင်တက်ရောက်သူအရေအတွက်		
စတင်သည့် နေ့	ပြီးဆုံးသည့်နေ့	အချိုးသား အရေအတွက်	အချိုးသမီး အရေအတွက်	အစည်းအဝေးတွင်တက်ရောက်သူ အရေအတွက် နှင့် လူမျိုးစုအမည်
၁။ ကျေးရွာစီမံကိန်း စိတ်ထက်အစည်းအဝေး	၃၁.၁၂.၂၀၁၆	၇၃	၇၆	၁၄၉ ၁၅၈
၂။ ကျေးရွာဖွံ့ဖြိုးရေး စီမံချက်ရေးဆွဲခြင်း အစည်းအဝေး	၁.၁.၂၀၁၇	၈၅	၇၅	၁၅၇ ၁၆၇
၃။ ကျေးရွာအုပ်စု လုပ်ငန်းဆုံးဖြတ်ချက်ချသည့် အစည်းအဝေး	၁.၁.၂၀၁၇	၁၀	၆	၁၆ ၁၆
၄။ မြို့နယ်အဆင့် စီမံကိန်းရေးဆွဲရေး နှင့် အကောင်အထည်ဖော်ရေးကော်မတီ၏ စီမံကိန်း သုံးသပ်မှု အစည်းအဝေး	၃.၁.၂၀၁၇	၈၀	၈၀	၈၀ ၈၀
၅။ မြို့နယ် စီမံကိန်းရေးဆွဲရေး နှင့် အကောင်အထည်ဖော်ရေး ကော်မတီ၏ဆုံးဖြတ်မှုကို ရွာသို့ အသိပေး အကြောင်းကြားသည့် အစည်းအဝေး	၁၀.၁.၂၀၁၇	၆၈	၅၀	၁၁၇ ၁၆၁
၆။ စီမံကိန်းလုပ်ငန်းခွဲစီမံချက်ရေးဆွဲခြင်း အစည်းအဝေး				
၆.၁။ စီမံကိန်းလုပ်ငန်း အကောင်အထည်ဖော် ရေးဆွဲခြင်း	၁၀.၂.၂၀၁၇	၈၅	၈၆	၁၇၄ ၁၆၁

လူထုဗဟိုပြု စီမံကိန်း၊ စီမံကိန်းလက်ခံ အပိုင်း - (၃) - ၂၉.၁၀.၂၀၁၆

	၂၀၁၂.၁၂	၂၀၁၂.၁၂	၂၀၁၂.၁၂	၂၀၁၂.၁၂	၂၀၁၂.၁၂	၂၀၁၂.၁၂	၂၀၁၂.၁၂	၂၀၁၂.၁၂
၆။ ဝယ်ယူရေးအစီအစဉ် ရေးဆွဲခြင်း								
၆.၃။ သင်္ဘောရေးကုန်ကုန် လျာထားအစီအစဉ် ရေးဆွဲခြင်း								
၆.၄။ ပြင်/ထိန်းအစီအစဉ် ရေးဆွဲခြင်း								
၇။ စီမံကိန်းလုပ်ငန်းခွဲ တိုးတက်မှု စောင့်ကြည့်အစည်းအဝေး								
၇.၁။ အစည်းအဝေး ပထမအကြိမ်								
၇.၂။ အစည်းအဝေး ဒုတိယအကြိမ်								
၇.၃။ အစည်းအဝေး တတိယအကြိမ်								
၈။ စီမံကိန်းလုပ်ငန်းခွဲ အပြီးသတ်စစ်ဆေးခြင်း အစည်းအဝေး								
၉။ လူထုစစ်ဆေးပွဲအစည်းအဝေး								

၁၀။ ကျေးရွာဖွံ့ဖြိုးရေး ဦးစားပေးအစီအစဉ် (ပုံစံ-၃)

ပုံစံ - ၈ - ၃ ကျေးရွာဖွံ့ဖြိုးရေး ဦးစားပေးအစီအစဉ် (Form PC 3)

လမ်းညွှန်ချက်၊ အဆင့်(၃) ကျေးရွာဖွံ့ဖြိုးရေးမှန်ချက်အစည်းအဝေး ပြီးဆုံးသောအခါ ကျေးရွာစီမံကိန်း အထောက်အကူပြု ကော်မတီသည် လူထုစည်းရုံးရေးမှူးအကူအညီဖြင့် ဤပုံစံကိုပြည့်စုံအောင် ဖြည့်သွင်းရမည်။	
လူထုစည်းရုံးရေးမှူး/ဝန်ထမ်း အမည် - ဒေါ်နန်းဒီအေး၊ ဦးအိန်သင်းအောင်	
နေ့စွဲ - ၃၁.၁၂.၂၀၁၆	စက်ဝန်းအား အမှတ်ခြစ်ပါ (V) <input checked="" type="checkbox"/> စက်ဝန်း(၁) <input checked="" type="checkbox"/> စက်ဝန်း(၂) <input type="checkbox"/> စက်ဝန်း(၃) <input type="checkbox"/> စက်ဝန်း(၄)
ပြည်နယ်/တိုင်း - မကွေး၊ မြို့နယ် - မြောက် ကျေးရွာအုပ်စု - ဘုန်းကောင်၊ ကျေးရွာ - ဘုန်းကောင်	
က။ အခက်အခဲအတားအဆီးများအားဆွေးနွေးခြင်း - ယခုလက်ရှိအခြေအနေတွင် ဤကျေးရွာဖွံ့ဖြိုးတိုးတက်ရေးအတွက် အဓိက အခက်အခဲအတားအဆီးများသည် မည်သည့်များဖြစ်ပါသနည်း။ (အမျိုးသား/သမီး အနည်းဆုံးအခက်အခဲ ၅ ခုစီဖော်ပြပါ)	
အမျိုးသား အဖွဲ့မှ တင်ပြသောအခက်အခဲအတားအဆီးများ	အမျိုးသမီး အဖွဲ့မှ တင်ပြသောအခက်အခဲအတားအဆီးများ
၀ ကျေးရွာတွင်း ဒူးလမ်းများ မကောင်းသည့်အတွက်အခက်	၀ ကျေးရွာဒူးလမ်းများ ကောင်းခြင်းကြောင့် လမ်းပျက်စီးမှုများ ဖြစ်ပေါ်လာခြင်း
၁ ကျေးရွာတွင်း နှစ်ထပ်သတ်၍ သက်သာ	၁ ကျေးရွာတွင်း ကျေးရွာအတွက် အားလုံးအား ဝန်ထမ်း
၂ ကျေးရွာတွင်း နှစ်ထပ်သတ်၍ လုံခြုံခြင်းမရှိ	၂ ကျေးရွာအား အားပေးပေး မြှုပ်နှံခြင်းအခက်အခဲ
၃ မီးမရှိသောကြောင့် ယူဇာရေးများနှင့် ချွေး	၃ ကျေးရွာအား မီးမရှိသောကြောင့် ယူဇာရေးများ
၄ မီးသတ်ရေးကုန်နှင့် မီးသတ်ပေးခြင်းအခက်အခဲ	၄ နည်းပညာပေး စစ်ချုပ် နှင့် မျှော်လင့်ခြင်း

၆။ ဦးစားပေးအစီအစဉ် (ဘုန်းအားစု၊ တွင်းကန်နှင့် မြို့နယ်အတွင်း မြို့နယ်အတွင်း မြို့နယ်အတွင်း) စီမံကိန်း မှုမ်းမုန်းခြင်း - နောင်လာမည့် (၅)နှစ် အတွင်း ကျေးရွာဖွံ့ဖြိုးရေး မှုမ်းမုန်းလျာထားချက်များအား တင်ပြပါ။

အမျိုးသားအဖွဲ့မှ တင်ပြသောမှန်ချက်များ	အမျိုးသမီးအဖွဲ့မှ တင်ပြသောမှန်ချက်များ
၀ ဒူးလမ်းများ ကောင်းပြုပြီး စာရွက်အား အားပေးခြင်း	၀ ဒူးလမ်းများ ကောင်းပြုပြီး လမ်းပျက်စီးမှုများ ပြင်ဆင်ခြင်း
၁ အားပေးခြင်းဖြင့် ကျေးရွာအား အားပေးခြင်း	၁ ကျေးရွာအား အားပေးခြင်းဖြင့် အားပေးခြင်း
၂ ကျေးရွာအား အားပေးခြင်းဖြင့် အားပေးခြင်း	၂ ကျေးရွာအား အားပေးခြင်းဖြင့် အားပေးခြင်း
၃ ကျေးရွာအား အားပေးခြင်းဖြင့် အားပေးခြင်း	၃ ကျေးရွာအား အားပေးခြင်းဖြင့် အားပေးခြင်း
၄ မီးသတ်ရေးကုန်နှင့် မီးသတ်ပေးခြင်းအခက်အခဲ	၄ ကျေးရွာအား အားပေးခြင်းဖြင့် အားပေးခြင်း
၅ မီးသတ်ရေးကုန်နှင့် မီးသတ်ပေးခြင်းအခက်အခဲ	၅ ကျေးရွာအား အားပေးခြင်းဖြင့် အားပေးခြင်း

၆။ ဦးစားပေးအစီအစဉ် (ဘုန်းအားစု၊ တွင်းကန်နှင့် မြို့နယ်အတွင်း) စီမံကိန်း မှုမ်းမုန်းခြင်း - နောင်လာမည့် (၅)နှစ် အတွင်း ကျေးရွာဖွံ့ဖြိုးရေး မှုမ်းမုန်းလျာထားချက်များအား တင်ပြပါ။

အဆင့်	ကျေးရွာအတွက် ဦးစားပေး ဖွံ့ဖြိုးတိုးတက်မှု လုပ်ငန်းစဉ်များ	အဆိုပြုသူ (အမျိုးသားများ/ အမျိုးသမီးများ/ အမျိုးသား+ အမျိုးသမီး)	စနစ်မှန်ကုန်ကျ စရိတ်	အကျိုးစီးပွားစွမ်းရည် စနစ်မှန်ခြေ အရေအတွက်
၀	ကျေးရွာဒူးလမ်း ပြုပြင်ခြင်း (အားပေးခြင်း)	အမျိုးသား+အမျိုးသမီး	၃၃,၂၀၀,၀၀၀	၅၂၀
၁	ကျေးရွာအား အားပေးခြင်း (ဒူးလမ်း)	အမျိုးသား+အမျိုးသမီး	၃၂,၅၀၀,၀၀၀	၅၂၀
၂	ကျေးရွာအား အားပေးခြင်း	အမျိုးသား+အမျိုးသမီး	၃၀,၀၀၀,၀၀၀	၅၂၀
၃	ကျေးရွာအား အားပေးခြင်း	အမျိုးသား+အမျိုးသမီး	၃၀,၀၀၀,၀၀၀	၅၂၀
၄	ကျေးရွာအား အားပေးခြင်း	အမျိုးသား+အမျိုးသမီး	၃၀,၀၀၀,၀၀၀	၅၂၀
၅	မီးသတ်ရေးကုန်	အမျိုးသား	၅,၀၀၀,၀၀၀	၅၂၀

၁။ လူထုဝိမံကိန်း၏ လာမည့် (၄) နှစ်အတွက် အကျိုးမပင်သော ဦးစားပေး ဖွံ့ဖြိုးတိုးတက်မှု လုပ်ငန်း အစီအစဉ်များအားဖော်ပြပါ။

အဆင့်	ကျေးရွာအတွက် ဦးစားပေး ဖွံ့ဖြိုး တိုးတက်မှု လုပ်ငန်းစဉ်များ	အဆိုပြုသူ (အမျိုးသားများ/ အမျိုးသမီးများ/အမျိုးသား+ အမျိုးသမီး)	အခန်းကဏ္ဍ
၁	ကျေးလက်ဆရာတော်	အမျိုးသား + အမျိုးသမီး	ကျန်းမာရေးဌာန
၂	ဖိသက်ခက်	အမျိုးသား	ဖိသက်ဌာန
၃	ဗိုလ်လှုပ်ဖိုး	အမျိုးသမီး	အသက်မွေးဝမ်းကျောင်းကဏ္ဍ
၄	လက်ချုပ်လှုပ်ဖိုး	အမျိုးသမီး	"
၅	စိုက်ပျိုးရေးကဏ္ဍက မျိုးကော်	အမျိုးသား	စိုက်ပျိုးရေးကဏ္ဍ

၆။ ဗိုလ်လှုပ်ဖိုး (အမျိုးသား) အမျိုးသား စိုက်ပျိုးရေးကဏ္ဍ
 စိုက်ပျိုးရေးကဏ္ဍ (အမျိုးသမီး) အမျိုးသမီး စိုက်ပျိုးရေးကဏ္ဍ
 ခေါင်းဆောင်၊ ကျေးရွာဝိမံကိန်းအထောက်အကူပြုကော်မိတ်မှ အတည်ပြုသည်။

အမည် ----- လက်မှတ် ----- နေ့စွဲ -----

ဦးသိန်း (Signature) ၁၀.၁၀.၂၀၁၇

ဒေါ်မြင့်မာ (Signature) ၁၀.၁၀.၂၀၁၇



လက်မှတ်ချုပ်ချုပ်၊ စီမံကိန်း၊ လက်မှု အဖွဲ့ - (၃) - ၂၉.၁၀.၂၀၁၆

ပုံစံ - ၈ - ၄ ကျေးရွာအုပ်စုစီမံကိန်းလုပ်ငန်းခွဲရွေးချယ်ခြင်းပုံစံ (Form PC 4)

လက်မှုအဖွဲ့မှ ကိုယ်စားလှယ်များအဖွဲ့အစည်းအဖွဲ့ဝင်များအား CF/TC တို့၏ အတည်ပြုချက်များကို ကျေးရွာစီမံကိန်းအဖွဲ့မှ လက်မှတ်ရေးထိုးပြီး အဆိုပါပုံစံအား ပြည့်စုံအောင်ပြင်ဆင်ရမည်။ ဤပုံစံအား ပြည့်စုံအောင်ပြင်ဆင်ပြီးပါက ကျေးရွာအုပ်စုစီမံကိန်းအဖွဲ့မှ ရွေးချယ်ချက်များကို အတည်ပြုအခြေ ထားရှိရမည်။ CF မှ ကျေးရွာအုပ်စုရွေးချယ်စီမံကိန်းလုပ်ငန်းခွဲစီမံရာ အချက်အလက်များကို MTS သို့ ထည့်သွင်းရမည်။ (ယခုစီမံကိန်းလုပ်ငန်းခွဲ မလုပ်ကိုင်သော ကျေးရွာများ မပါဝင်ပါ။)

ကျေးရွာစီမံကိန်းအဖွဲ့/ဝန်ထမ်းအမည် - ဒေါ်အောင်ဆန်းစုကြည်
နေ့စွဲ - ၁-၁-၂၀၁၇
ပြည်နယ်/တိုင်း - ဝန်ကုန်း၊ မြို့နယ် - မြောက် - ကျေးရွာအုပ်စု

ကျေးရွာအမည်	စတင်ရွက်ဖျတ် လုပ်ငန်းများ	အတည်အတား အတည်အစား	စီမံကိန်း ထုတ်ဖော် ရက်စွဲများ	စီမံကိန်းအဖွဲ့ဝင်များ၏ အတည်ပြုချက်				
				အတည်ပြုချက်	စီမံကိန်းမှ ထည့်သွင်းမှု	ကျေးရွာမှ ထည့်သွင်းမှု	အခြားထည့်သွင်းမှု (ခေါ်ပြုပါ) အမည်/အဖွဲ့	စုစုပေါင်း
ကျေးရွာအမည်	စတင်ရွက်ဖျတ် လုပ်ငန်းများ	အတည်အတား အတည်အစား	စီမံကိန်း ထုတ်ဖော် ရက်စွဲများ	အတည်ပြုချက်	စီမံကိန်းမှ ထည့်သွင်းမှု	ကျေးရွာမှ ထည့်သွင်းမှု	အခြားထည့်သွင်းမှု (ခေါ်ပြုပါ) အမည်/အဖွဲ့	စုစုပေါင်း
ကျေးရွာအမည်	စတင်ရွက်ဖျတ် လုပ်ငန်းများ	အတည်အတား အတည်အစား	စီမံကိန်း ထုတ်ဖော် ရက်စွဲများ	အတည်ပြုချက်	စီမံကိန်းမှ ထည့်သွင်းမှု	ကျေးရွာမှ ထည့်သွင်းမှု	အခြားထည့်သွင်းမှု (ခေါ်ပြုပါ) အမည်/အဖွဲ့	စုစုပေါင်း
ကျေးရွာအမည်	စတင်ရွက်ဖျတ် လုပ်ငန်းများ	အတည်အတား အတည်အစား	စီမံကိန်း ထုတ်ဖော် ရက်စွဲများ	အတည်ပြုချက်	စီမံကိန်းမှ ထည့်သွင်းမှု	ကျေးရွာမှ ထည့်သွင်းမှု	အခြားထည့်သွင်းမှု (ခေါ်ပြုပါ) အမည်/အဖွဲ့	စုစုပေါင်း

ရက်စွဲ: ကျေးရွာအုပ်စု စီ/ထောက်ကော်မတီ ဥက္ကဋ္ဌ အမည် လက်မှတ် ရက်စွဲ
ဒေါ်အောင်ဆန်းစုကြည်
ဒေါ်အောင်ဆန်းစုကြည်

၁၂။ အစည်းအဝေးမှတ်တမ်းများ



စစ်ကိုင်းတိုင်းဒေသကြီး၊ မြောင်မြို့နယ်
ကျေးရွာအစည်းအဝေးမှတ်တမ်း

ကျေးရွာ ။ ။ ဘုန်းကောင်းကျေးရွာ
 ကျေးရွာအုပ်စု။ ။ ဘုန်းကောင်းကျေးရွာအုပ်စု
 အစည်းအဝေးပြုလုပ်သည့်နေရာ။ ။ အ.မ.က (မူလတန်းကျောင်း)
 အချိန် ။ ။ (၁၂:၃၀) နာရီ မှ (၄)နာရီ
 နေ့စွဲ ။ ။ ၂၀၁၂.၂၀၁၆
 အကြောင်းအရာ။ ။ ပထမနှစ် စီမံကိန်း မိတ်ဆက်အစည်းအဝေး
 ပထမအကြိမ်အစည်းအဝေးပြု
 လုပ်ခြင်း။

အစည်းအဝေးတက်ရောက်သူများ။ ။ ကျေးရွာသား(၇၃)၊ ကျေးရွာသူ(၇၆)၊
 စေတနာ့ဝန်ထမ်း (၂) ဦး။

ဆွေးနွေးချက်(၁)။ ။ ဒုတိယနှစ်စက်ဝန်းပထမအကြိမ် မိတ်ဆက်အစည်းအဝေးပွဲတွင်
 ကျေးရွာအုပ်ချုပ်ရေးမှူးမှ ကျေးရွာလူထုအားအစည်းအဝေးတက်ရောက်ရန် မှာကြားပြီး
 မိမိတို့ ကျေးရွာ၏ အိမ်ထောင်စု(၅၀%) နှုန်းတက်မှ အစည်းအဝေးအထောက်အကူပြု
 ကျေးရွာလူထုအား ပြောကြားပြီး လူထုပဟိုပြုစီမံကိန်းမှ ဝန်ထမ်းများကို
 မိတ်ဆက်အဖွင့်အမှာစကားပြောကြားခြင်း။ ထိုနောက် တာဝန်ကျလူထုစည်းရုံးရေးမှူးမှ
 စီမံကိန်းအမည် ။ ။ အကောင်အထည်ဖော်ဆောင်ရွက်နေသောဌာန
 အလှူရှင်အမည်အကြောင်းကို ပထမဦးစွာ မိတ်ဆက်ပြောကြားခဲ့ ပါသည်။ ထိုနောက်
 လူထုပဟိုပြု စီမံကိန်းအကြောင်းနှင့် လူထုပဟိုပြုစီမံကိန်းစက်ဝန်းကိုအသေးစိတ်
 ဥပမာပေး၍ ကျေးရွာလူထုအား ရှင်းပြခဲ့ပါသည်။

ဆွေးနွေးချက်(၂)။ ။မိတ်ဆက်ဆွေးနွေးမှုအပြီးတွင် ကျေးရွာစေတနာ့ဝန်ထမ်းလိုက်နာရမည့် စည်း ကမ်းချက်များကို ရှင်းလင်းပြောကြား၍ ကျေးရွာလူထုကိုယ်တိုင် လျှို့ဝှက်မဲပေးစနစ်ဖြင့် စေတနာ့ဝန် ထမ်း(ကျား-၁)၊(မ-၁) ကို ရွေးချယ်ရန် ဆွေးနွေးခဲ့ပါသည်။

ဆုံးဖြတ်ချက်(၁)။

။ကျေးရွာလူထုမှစီမံကိန်း၏ဖွဲ့စည်းပုံလုပ်ဆောင်ရမည့်အချက်များနှင့်လိုက်နာကျင့် သုံးရမည့် နည်းလမ်းများကိုလိုက်နာဆောင်ရွက်ရန်၊စေတနာ့ဝန်ထမ်းရွေးချယ်ခြင်းကိစ္စနှင့်ပတ်သက် ၍ တက်ရောက်လာသောကျေးရွာလူထု မှအမှန်တကယ်လုပ်ဆောင်နိုင်သူ ၊ကျေးရွာဖွံ့ဖြိုးရေးအတွက်စိတ်ပါဝင်စားသူ၊ပြောတတ်ဆိုတတ်ရှိသူများကိုရွေးချယ်ရန် ပြောကြားပြီး စေတနာ့ ဝန်ထမ်း (က-၁)(မ-၁) ကို တက်ရောက်လာသော ကျေးရွာလူထုမှ လျှို့ဝှက်မဲစနစ်ဖြင့် ရွေးချယ်ရန် ဆုံးဖြတ်ခဲ့သည်။ထို့နောက် လူမှုဆန်းစစ်ခြင်း(PRA) အကြောင်းတွင်ပါဝင်သောထူးခြားဖြစ်စဉ်များအမျိုးသမီးဆိုင်ရာသုံးသပ်ချက်များ၊အသက် မွေးဝမ်းကြောင်းဆိုင်ရာများကို ဆက်လက်ဆွေးနွေးရန် ဆုံးဖြတ်ခဲ့ကြပါသည်။

သဘောတူညီမှုများ

(၁)ကျေးရွာသူ/သားများအားလုံး စီမံကိန်းမှ ရရှိလာသော ရံပုံငွေကို ကျေးရွာတွင် အကျိုးရှိစွာ သုံး စွဲရန် သဘောတူခဲ့ပါသည်။

(၂)ကျေးရွာစေတနာ့ဝန်ထမ်း(၂)ဦးအား လျှို့ဝှက်မဲပေးစနစ်ဖြင့် ရွေးချယ်ရန် သဘောတူညီခဲ့ကြပါ သည်။

(၃)ရွေးချယ်ခံရသော စေတနာ့ဝန်ထမ်း(၂)ဦးမှာလည်း အမှန်တကယ် လုပ်ဆောင်နိုင်ကြောင်း သဘောတူခဲ့ပါသည်။

(၄)ထို့နောက် တက်ရောက်လာသော ကျေးရွာလူထုမှ လူမှုဆန်းစစ်ခြင်း(PRA)အဆင့်များကို ဆွေးနွေး ပါသည်။

မှတ်တမ်းတင်သူ

အတည်ပြုသူ

ဦးအောင်နိုင်ဝင်း

ဦးသိန်းသန်းအောင်

စေတနာ့ဝန်ထမ်း

လူထုစည်းရုံးရေးမှူး



စစ်ကိုင်းတိုင်းဒေသကြီး၊ မြောက်မြို့နယ်
ဒုတိယအကြိမ်ကျေးရွာအစည်းအဝေးမှတ်တမ်း

ကျေးရွာ ။ ။ ဘုန်းကောင်းကျေးရွာ

ကျေးရွာအုပ်စု။ ။ ဘုန်းကောင်းကျေးရွာအုပ်စု

အစည်းအဝေးပြုလုပ်သည့်နေရာ။ ။ အ.မ.က (မူလတန်းကျောင်း)

အချိန် ။ ။ (၁၂)နာရီ မှ (၃)နာရီ

နေ့စွဲ။ ။ ၁.၁.၂၀၁၇

အကြောင်းအရာ။ ။ ပထမနှစ်စီမံကိန်း ဒုတိယအကြိမ်အစည်းအဝေး
ဦးစားပေးလုပ်ငန်းရွေးချယ်ခြင်းနှင့်
ကျေးရွာအုပ်စုစီမံကိန်းအထောက်အကူပြုကော်မတီရွေးချယ်ခြင်း။

အစည်းအဝေးတက်ရောက်သူများ။

။ ကျေးရွာသား(၈၂)၊ ကျေးရွာသူ(၇၅)၊ စေတနာ့ဝန်ထမ်း အမျိုး

သား(၁)ဦး၊ အမျိုးသမီး(၁)ဦး

ဆွေးနွေးချက်များ

ဆွေးနွေးချက်(၁)။ ။ ပထမဦးစွာကျေးရွာအုပ်စုချုပ်ရေးမှူးမှအဖွင့်အမှာစကား

ပြောကြားပြီး ကျေးရွာလူထုအားအစည်းအဝေးတက်ရောက်ရန်နှင့်

အခက်အခဲများတိုင်ပင်ဆွေးနွေးပြီး စည်းစည်းလုံးလုံး ညီညီညွတ်ညွတ်လုပ်ဆောင်ရန်

မှာကြားပြီး အစည်းအဝေးကိုအဖွင့်အမှာစကားပြောကြားသည်။

ပထမအကြိမ်အစည်းအဝေးတွင် လူမှုဆန်းစစ်ခြင်းများ ပြုလုပ်ရာမှ ရရှိလာ

သောအခက်အခဲများကို ပြန်လည်တင်ပြပြီး ဒုတိယအကြိမ် လူမှုဆန်းစစ်ခြင်းများ၍

ရရှိသောအခက် အခဲများ စုပေါင်း၍ ဦးစားပေးလုပ်ငန်းခွဲရွေးချယ်ခြင်းများ

ပြုလုပ်မည့်အကြောင်းဆွေးနွေးခြင်း။

ဆွေးနွေးချက်(၂)။ ။ကျေးရွာစီမံကိန်း အထောက်အကူပြုကော်မတီရွေးချယ်ခြင်းကို လျှို့ဝှက်မဲပေး စနစ်ဖြင့် ရွေးချယ်မည်ဖြစ်ကြောင်းကိုဆွေးနွေးခြင်း။

ဆွေးနွေးချက်(၃)။

။ကျေးရွာစီမံကိန်းအထောက်အကူပြုကော်မတီတွင်ပါဝင်သည့်ကော်မတီ များဖြစ်သော ကျေးရွာ စီ/ထောက်ကော်မတီ၊စာရင်းကိုင်၊ဝယ်ယူရေးဆပ်ကော်မတီ၊လုပ်ငန်းလည်ပတ် ထိန်းသိမ်းရေးကော်မတီ၊စောင့်ကြည့်ကြီးကြပ်ရေးကော်မတီ၊ဝေဖန်အကြံပြုတိုင်ကြားရေးကော်မတီများအားလုံးကော်မတီဝင်(၁၅)ဦးရွေးချယ်မည့်အကြောင်းအရာအားဆွေးနွေးခြင်း။

ဆုံးဖြတ်ချက်များ။ ။ကျေးရွာလူထုမှလူထုဗဟိုပြုစီမံကိန်းမှချမှတ်ထားသော ရှောင်ရန်၊ဆောင်ရန်

များကိုလိုက်နာကျင့်သုံးမည့်အကြောင်းကော်မတီရွေးချယ်ခြင်းကိုကျေးရွာမှ အမှန်တကယ်လုပ်ဆောင် နိုင်မည့်သူများ၊ကျေးရွာဖွံ့ဖြိုးရေးကို စိတ်ဝင်စားလုပ်ကိုင်နိုင်မည့်သူများအား ရွေးချယ်သွားမည်ဖြစ် ကြောင်း၊ကျေးရွာစီမံကိန်းအထောက်အကူပြုကော်မတီအားကိုယ်စားပြုသောကော်မတီများ ကိုကျေးရွာလူထုမှလျှို့ဝှက်မဲပေးစနစ်ဖြင့်ရွေးချယ်မည်ဖြစ်ကြောင်း၊ထို့နောက်ဒုတိယအကြိမ် လူမှုဆန်းစစ်ခြင်းများ ပြုလုပ်၍ဦးစားပေးလုပ်ငန်းများရွေးချယ် ခြင်းများပြုလုပ်ရန်ဆုံးဖြတ်ခဲ့ကြပါသည်။

သဘောတူညီမှုများ

(၁)ဒုတိယအကြိမ်လူထုဆန်းစစ်မှုပြုလုပ်ရန် သဘောတူ။

(၂)ပထမနှင့်ဒုတိယအကြိမ်မှ ရရှိသော အခက်အခဲများကို စုပေါင်း၍ ဦးစားပေးလုပ်ငန်းရွေးချယ် ရန်သဘောတူ။

(၃)ကျေးရွာစီမံကိန်းအထောက်အကူပြုကော်မတီအား လျှို့ဝှက်မဲပေးစနစ်ဖြင့် ရွေးချယ်ရန် သဘော တူ။

(၄)ရွေးချယ်ခံရမည့်သူများမှာလည်း အမှန်တကယ်လုပ်ကိုင်နိုင်ကြောင်းသဘောတူညီကြပါသည်။

မှတ်တမ်းတင်သူ

အတည်ပြုသူ

ဦးအောင်နိုင်ဝင်း

ဦးသိန်းသန်းအောင်

စေတနာ့ဝန်ထမ်း

လူထုစည်းရုံးရေးမှူး

၁၃။ ကဏ္ဍအလိုက် အခက်အခဲမှတ်တမ်း

ဘုန်းကောင်းကျေးရွာ ကဏ္ဍအလိုက် ဦးစားပေးဖွံ့ဖြိုးရေးလုပ်ငန်းစဉ်များ

	လုပ်ငန်း	အဆိုပြုသူ	လ/နှစ်	လုပ်ဆောင်မည့်သူ	ပြင်ပမှထောက်ပံ့သူ
အခြေခံအဆောက်အအုံ	၁ လမ်း(ရွာတွင်း၊ ရွာချင်းဆက်)	ကျားမ	၂၀၁၇	ကော်မတီဝင် ကျေးရွာလူထု	လူထုဗဟိုပြု စီမံကိန်း
	၂ ကျောင်းအုတ်တံတိုင်း	ကျားမ	၂၀၁၇	ကော်မတီဝင် ကျေးရွာလူထု	လူထုဗဟိုပြု စီမံကိန်း
	၃ လျှပ်စစ်မီးလင်းရေး	ကျားမ	-	-	-
	၄	မ	-	-	-
	၅	ကျားမ	-	-	-
အသက်မွေးဝမ်းကြောင်း၊ စိုက်ပျိုးရေး	၁ စိုက်ပျိုးရေး(မျိုးကောင်းမျိုးသန့် ခက်ခဲ)မြေပဲ၊ စပါး၊ မတ်ပဲ၊ နှမ်း၊ ပဲတီစိမ်း	ကျား			
	၂ စက်ချုပ်လုပ်ငန်း	မ			
	၃ မုန့် လုပ်ငန်း	မ			
	၄ စိုက်ပျိုးရေးအတွက် (လယ်ထွန်စက်)	ကျား			
	၅ စိုက်ပျိုးရေးအတွက် (သွန်းအားစု)	ကျား			
	၆ စိုက်ပျိုးရေးအတွက် (ဆေးဂါးပစ္စည်း)	ကျား			
ကျန်းမာရေးနှင့် အဟာရ	၁ ကျေးလက်ဆေးပေးခန်း				
	၂				
	၃				
	၄				
ပညာရေး	၁				
	၂				
	၃				
အခြား	၁ လူမှုကူညီရေးကား	မ			
	၂ စာကြည့်တိုက်	ကျားမ	-	-	-
	၃ မီးသတ်ရေးကန်	ကျား		-	-

၁၄။ VDP အရည်အသွေးထိန်းချုပ်မှု

ထိန်းချုပ်သူ-	ရက်စွဲ---	ကျေးရွာ---	VDP ရက်စွဲ----
	မြို့နယ်---	ကျေးရွာအုပ်စု-----	

(၁) VDP စာရွက်စာတမ်းပြီးဆုံးမှုကို စစ်ဆေးပါ။(OM အရ)

- မျက်နှာဖုံး(အဖုံး)
- မာတိကာ
- ကျေးရွာအခြေခံ Data
- PSA အကျဉ်းချုပ်နှင့် PRA လုပ်ငန်းစဉ်
- အမျိုးသား/အမျိုးသမီးအဖွဲ့များ၏ အခက်အခဲများ
- ကျေးရွာမျှော်မှန်းချက် (ဆွေးနွေးချက်ရလဒ်)
- အမျိုးသား/အမျိုးသမီးအဖွဲ့များ သဘောတူထားသည့်နောင်လေးနှစ်အတွက် ဦးစားပေး လုပ်ငန်းများစာရင်း(အခြေခံအဆောက်အအုံ၊အသက်မွေးမှု၊ပညာရေး၊လူမှုထိန်းသိမ်းမှု...)
- နောက်ဆက်တွဲများ
- လူမှုရေးအကျိုးဖြစ်ထွန်းမှု စာရွက်စာတမ်းခါတ်ပုံနှင့် PRA လုပ်ငန်းစဉ်(ဖြစ်နိုင်လျှင်)၊မြေပုံများပါ ရမည်၊စည်းစိမ်ပိုင်ဆိုင်မှုအဆင့်၊Venn ပုံ...
- ကျေးရွာစီမံကိန်းရေးဆွဲရေးအစည်းအဝေးမိတ္တူ
- ကျေးရွာအချက်အလက် (PC-1 ပုံစံ)
- ကျေးရွာမျှော်မှန်းချက်

(၂) လူမှုရေးအကျိုးဖြစ်ထွန်းမှုအရည်အသွေးနှင့် VDP စစ်ဆေးပါ။

- VDP တွင်ပါဝင်သော ဦးရေ (အမျိုးသား/အမျိုးသမီး)-
- လူမှုရေးအကျိုးဖြစ်ထွန်းမှုအရည်အသွေးနှင့် VDP အတွက် ရက်ပေါင်း-
- PRA ပစ္စည်းအသုံးပြုသည့် အရေအတွက်-
- ပါဝင်သောဦးရေနှင့်လုပ်ငန်းများမှတ်တမ်းတင်ခြင်း(အစည်းအဝေးမှတ်တမ်း၊အဖွဲ့ခါတ်ပုံ၊တိုင်းရင်းသားအနည်းစုနှင့်ထိခိုက်လွယ်အဖွဲ့များ)
- အလွန်ကောင်း
- ကောင်း
- ညံ့

- လုပ်ငန်းများမှတ်တမ်းတင်ခြင်းနှင့်အမျိုးသမီးအဖွဲ့အစည်းအဝေး၏ရလဒ်အားခွဲခြားထားသလား။
- ရှိ
- မရှိ
- စီမံကိန်းအရေအတွက်(အမျိုးသား/အမျိုးသမီးရွေးချယ်မှုအရေအတွက်)-

PRA နှင့်သက်ဆိုင်သောအခြား စီမံကိန်းအရေအတွက်(အမျိုးသား/အမျိုးသမီးရွေးချယ်မှုအရေအတွက်)

