

ပြည်ထောင်စုသမ္မတ မြန်မာနိုင်ငံတော် အစိုးရ
စိုက်ပျိုးရေး၊ မွေးမြူရေးနှင့် ဆည်မြောင်းဝန်ကြီးဌာန
ကျေးလက်ဒေသဖွံ့ဖြိုးတိုးတက်ရေး ဦးစီးဌာန
မြောင်မြို့နယ်



လူထုဗဟိုပြုစီမံကိန်း (ဒုတိယနှစ်စက်ဝန်း)

National Community Driven Development Project

ကျေးရွာဖွံ့ဖြိုးရေးအစီအစဉ်

Village Development Plan (VDP)



ဆူးလေကုန်းကျေးရွာအုပ်စု

ဆူးလေကုန်းကျေးရွာ

၂၃.၁၂.၂၀၁၆ခုနှစ်

မြောင်မြို့နယ်

မာတိကာ

၁။ မြို့နယ်မြေပုံ

၂။ ကျေးရွာမြေပုံ(တည်နေရာ)

၃။ အုပ်စုတွင်ပါဝင်သောကျေးရွာများစာရင်း

၄။ ကျေးရွာအခြေခံအချက်အလက်များ(ကျေးရွာသမိုင်းကြောင်း)

၅။ လူထုပူးပေါင်းပါဝင်သော လူမှုဆန်းစစ်ခြင်းနှင့် အကဲဖြတ်ခြင်းလုပ်ငန်းစဉ်(PSA/PRA)အကျဉ်းချုပ်ဇယား

၆။ ကျေးရွာဖွံ့ဖြိုးရေးအစီအစဉ်အတွက်အသုံးပြုခဲ့သော PRA tools များနှင့်တစ်ခုချင်းစီအတွက်သုံးသပ်ချက်များ

၇။ ကော်မတီဝင်များရွေးချယ်ခြင်းနှင့်ကျေးရွာဖွံ့ဖြိုးရေးအစီအစဉ်ဆောင်ရွက်မှုမှတ်တမ်းဓါတ်ပုံများ

၈။ ကျေးရွာအချက်အလက်(ပုံစံ-၁)

၉။ စီမံကိန်းစက်ဝန်းအချိန်ဇယား(ပုံစံ-၂)

၁၀။ ကျေးရွာဖွံ့ဖြိုးရေးဦးစားပေးအစီအစဉ်(ပုံစံ-၃)

၁၁။ ကျေးရွာအုပ်စုစီမံကိန်းလုပ်ငန်းခွဲရွေးချယ်ခြင်း(ပုံစံ-၄)

၁၂။ အစည်းအဝေးမှတ်တမ်းများ

၁၃။ ကဏ္ဍအလိုက်ဦးစားပေးဖွံ့ဖြိုးရေးလုပ်ငန်းစဉ်များ

၁၄။ ကျေးရွာဖွံ့ဖြိုးရေးစီမံချက်အရည်အသွေးထိန်းချုပ်မှု(Checklist For VDP)

၁။ မြို့နယ်မြေပုံ

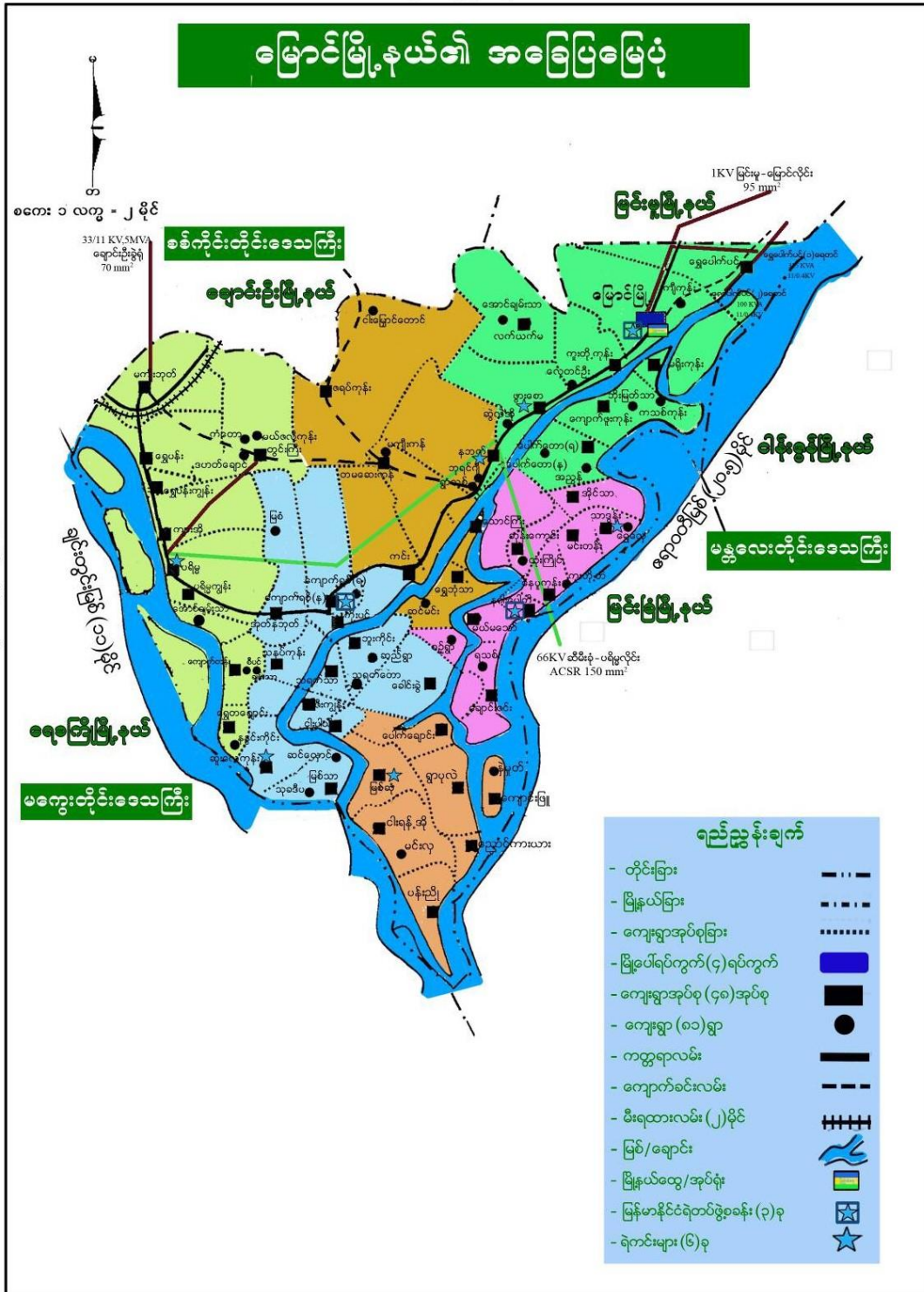

၂။ ကျေးရွာမြေပုံ (တည်နေရာ)

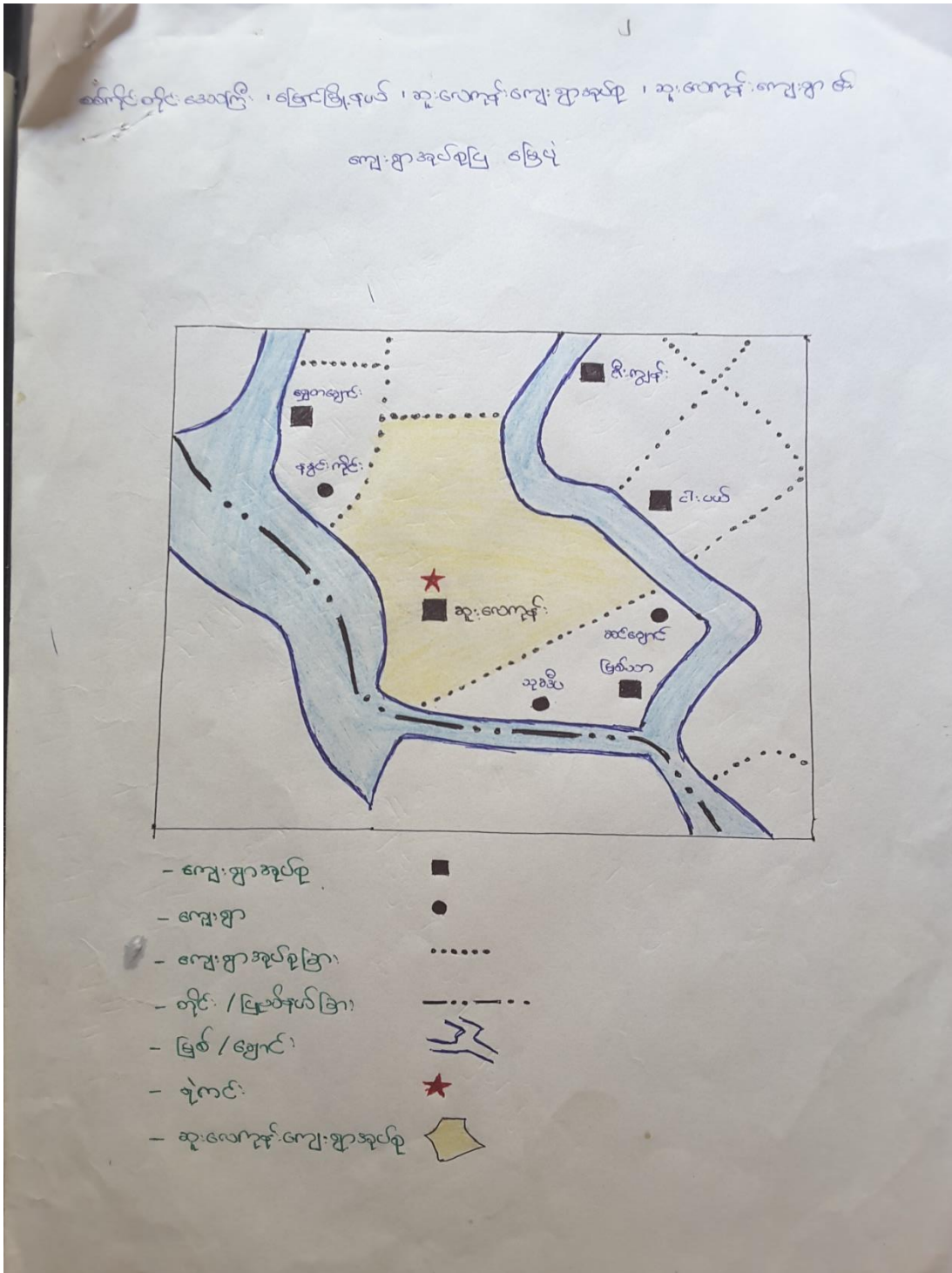

၃။ အုပ်စုတွင်ပါဝင်သော ကျေးရွာစာရင်း

(၁) ဆူးလေကုန်း

၄။ ကျေးရွာအခြေခံအချက်အလက်များ

ဆူးလေကုန်း ကျေးရွာသမိုင်း

ယခု ဆူးလေကုန်းရွာတည်လျက်ရှိသောနေရာသည် ယခင်က ဆူးလေပင်များ များပြားစွာပေါက် ရောက်လျက်ရှိသောနေရာတစ်ခုဖြစ်သည်။ နောင်အခါမှကျေးရွာသူကျေးရွာသားများမှရှင်းလင်းဖယ်ရှား ခဲ့သောကြောင့် ဆူးလေပင်များမျိုးတုန်းကုန်းလေသည်။ ထို့အကြောင်းအရာများကို အစွဲပြုပြီး ဆူးလေ ကုန်း ဟုခေါ်ရာမှ ကာလကြာမြင့်သည့်အခါ ဆူးလေကုန်းဟုခေါ်ဆိုလာပါသည်။

ကျေးရွာတွင်းရှိ စုစုပေါင်းအိမ်ထောင်စု နှင့် လူဦးရေ

အိမ်ထောင်စု	ကျား	မ	စုစုပေါင်း
၃၃၇	၇၉၆	၆၅၁	၁၄၄၇

လူနည်းစုလူမျိုးစုအိမ်ထောင်စု

အမျိုးအစား	အိမ်ထောင်စု	ကျား	မ	စုစုပေါင်း
မရှိ				

ထိခိုက်လွယ်အုပ်စု

ထိခိုက်လွယ်အုပ်စု	အိမ်ထောင်စု	ကျား	မ	စုစုပေါင်း
သက်ကြီးရွယ်အို	၈၂	၁၀၂	၆၈	၁၇၀
အမျိုးသမီးဦးဆောင်	၃၇		၃၇	၃၇
မသန်စွမ်း	၁၅	၇	၈	၁၅
မြေယာမဲ့	၇၃			၂၀၇

ကျေးရွာရှိအခြေခံ အဆောက်အအုံများ

ပညာရေး	ခြံစိပါ	ကျန်းမာရေး	ခြံစိပါ	ဘာသာရေး	
အထက်တန်းကျောင်း	-	ဆေးရုံ	-	ဘုရား/စေတီ	✓
အလယ်တန်းကျောင်း	✓	ကျန်းမာရေးဌာန	-	ဘုန်းကြီးကျောင်း	✓
မူလတန်းကျောင်း		ကျန်းမာရေးဌာနခွဲ	-	ဟိန္ဒူဘုရားကျောင်း	-
မူကြိုကျောင်း		ဆေးခန်း	-	ခရစ်ယာန်ဘုရားကျောင်း	
အခြား	-	အခြား	-	ဗလီ	-
မှတ်ချက် မူလဌာနကျောင်း		မှတ်ချက်		မှတ်ချက်	

အဓိကစီးပွားရေးလုပ်ငန်းများ

စိုက်ပျိုးရေး	မွေးမြူရေး	အသေးစားစီးပွားရေး	အခြား
ပဲအမျိုးမျိုး	နွား	ဈေးဆိုင်	လက်လုပ်လက်စား
နှမ်း	ကြက်	မော်တော်လိုင်	ပြောင်းရွှေ့လုပ်သား
			ပန်းရံ
			လက်သမား

ကျေးရွာတွင်းအဓိက ပိုင်ဆိုင်မှုများ

ကျေးရွာပိုင်ဆိုင်မှုများ	စိုက်ပျိုးရေး	စားကျက်မြေ	သစ်တောမြေ	သဲ/ကျောက်ရရှိမှု	ရေတွင်း/လက်ရေတွင်း	စက်ရေတွင်း
အရေအတွက်	၉၆၂ ဧက	မရှိ	-	ရှိ	ရှိ	ရှိ
ကျေးရွာပိုင်ဆိုင်မှုများ	ကား	ထော်လာဂျီ	စပါးကြိတ်စက်	ချွေလှေ့စက်	ပဲခွဲစက်	ဈေးဆိုင်
အရေအတွက်	-	၅	၁	၃	၃	၅

ကျေးရွာအတွင်းအခြားပိုင်ဆိုင်မှုများ

ကျေးရွာပိုင်ဆိုင်မှုများ	ရေတင်စက် (ဟွန်ဒါ)	ထွန်	ထယ်	ကျွဲ	နွား
အရေအတွက်	၅၀	၃၀၀	၃၀၀	၂၀	၅၀၀
ကျေးရွာပိုင်ဆိုင်မှုများ	ဝက်	ဆိုင်ကယ်	ကျွမ်းကျင်လုပ်သား	လုပ်သား	လယ်ထွန်စက်
အရေအတွက်	-	၃၄၀	၂၀	၁၀၀၀	၃

အခြား ကျေးရွာရှိအသုံးပြုနိုင်သော အရင်းအမြစ်/အချက်အလက်များ

အရင်းအမြစ်	ဆေးခန်း	အလက/အထက/အမက	ဈေး	ကျွမ်းကျင်လုပ်သား	လုပ်သား	မြေတူးစက်	လမ်းကြိတ်စက်
အရေအတွက်	၁	လ(ခွဲ)-၁		၅	၃၀		

၅။ လူထုပူးပေါင်းပါဝင်သော လူမှုဆန်းစစ်ခြင်းနှင့် အကဲဖြတ်ခြင်းလုပ်ငန်းစဉ်

(PSA/PRA) အကျဉ်းချုပ်

စဉ်	အကြောင်းအရာ	ရက်စွဲ	ဦးတည်အုပ်စု	တက်ရောက်သူ			အဓိက ရွေးနှေးချက်များ
				ကျား	မ	ပေါင်း	
၁	ကျေးရွာလူမှုရေးပြနှင့် သယံ social map/ Resource map)	၂၃.၁၂.၁၆	ကျေးရွာလူထု	၉၅	၉၆	၁၉၁	အိမ်များ၊ အခြေခံအဆောက်အ ဦး များ၊ လမ်းပန်းဆက်သွယ်ရေး၊ လယ်ယာမြေများ၊ မြစ်ချောင်းများ၊
၂	လူမှုစီးပွားအဆင့်သတ်မှတ်ခြင်း (Wealth Ranking)	၂၃.၁၂.၂၀၁၆	ကျေးရွာလူထု	၉၅	၉၆	၁၉၁	ကျေးရွာလူမှုစီးပွား၊ အုပ်စုများခွဲခြားသတ်မှတ်နိုင်ရေးအတွက် အခြေခံစံနှုန်းများ သတ်မှတ်ခြင်း၊ ကျေးရွာသားများနှင့်အများသဘောတူသတ်မှတ်ခြင်း
၃	ရာသီခွင်ပြကွဲဒီဇိုင်း (seasonal calendar)	၂၃.၁၂.၂၀၁၆	ကျေးရွာလူထု	၉၅	၉၆	၁၉၁	ရာသီဥတု၊ စိုက်ပျိုးသီးနှံများ၊ ဝင်ငွေထွက်ငွေမွေးမြူရေးလုပ်ငန်းများ၊ ပညာရေး၊ ပွဲတော်များ၊ ရွှေ့ပြောင်းလုပ်သား
၄	အမျိုး/သမီး ပိုင်ဆိုင်မှု ပြဇယား (Accesses and Control)	၂၃.၁၂.၂၀၁၆	ကျေးရွာလူထု	၉၅	၉၆	၁၉၁	အမျိုးသား/သမီး တို့၏ အရင်းအမြစ်အပေါ်မည်သူ ကပိုင်ချိ အသုံးပြုနေကြသည်ကို ဖော်ထုတ်ခြင်း၊
၅	အဖွဲ့အစည်းချိတ်ဆက်မှု (Venn Diagram)	၂၃.၁၂.၂၀၁၆	ကျေးရွာလူထု	၉၅	၉၆	၁၉၁	ကျေးရွာတွင်းရှိအဖွဲ့အစည်းများ မည်သို့သောလုပ်ငန်းများအတွက်မည်သည့်အဖွဲ့များချိတ်ဆက်လုပ်ကိုင်မှု
၆	ပင့်ကူအိမ်ကွန်ယက် (Spider Web)	၂၃.၁၂.၂၀၁၆	ကျေးရွာလူထု	၉၅	၉၆	၁၉၁	အမျိုးသားနှင့်အမျိုးသမီး များ နှီးတူအခွင့်အရေးရရှိမှုနှင့်မရရှိသည့် အကြောင်းအရင်းများ

၇	အဓိကအခက်အခဲ ပြဿနာများ	၂၆.၁၂.၂၀၁၆	အမျိုး သမီးအုပ်စု		၁၅၂	၁၅၂	ဆွေးနွေးထားသောအခြေခံ အဆောက်အဦများနှင့် အသက်မွေးဝမ်းကြောင်း လုပ်ငန်းများ၊ပညာရေး၊ ကျန်းမာရေး
၈	အဓိကအခက်အခဲ ပြဿနာများ	၂၆.၁၂.၂၀၁၆	အမျိုး သား အုပ်စု	၁၂၅		၁၂၅	ဆွေးနွေးထားသောအခြေခံ အဆောက်အဦများနှင့် အသက်မွေးဝမ်းကြောင်း လုပ်ငန်းများ၊ပညာရေး၊ ကျန်းမာရေး
၉	ကျေးရွာ၏(၅) နှစ်စဉ်စားပေး အစီအစဉ်ပြဇယား	၂၆.၁၂.၂၀၁၆	ကျေးရွာ လူထု	၁၂၅	၁၅၂	၂၇၇	အကျိုးပြုပြီးရေအကျိုးခံစား ခွင့်နှင့် အဓိကလိုအပ်ချက်များ ပေါ်မူတည်၍ဆုံးဖြတ်သည်။

၆။ ကျေးရွာ ဖွံ့ဖြိုးရေး အစီအစဉ်အတွက် အသုံးပြုခဲ့သော PRA Tools များနှင့် တစ်ခုချင်းစီအတွက် သုံးသပ်ချက်များ

၆.၁။ ကျေးရွာလူမှုရေးအရင်းအမြစ်ပြမြေပုံ

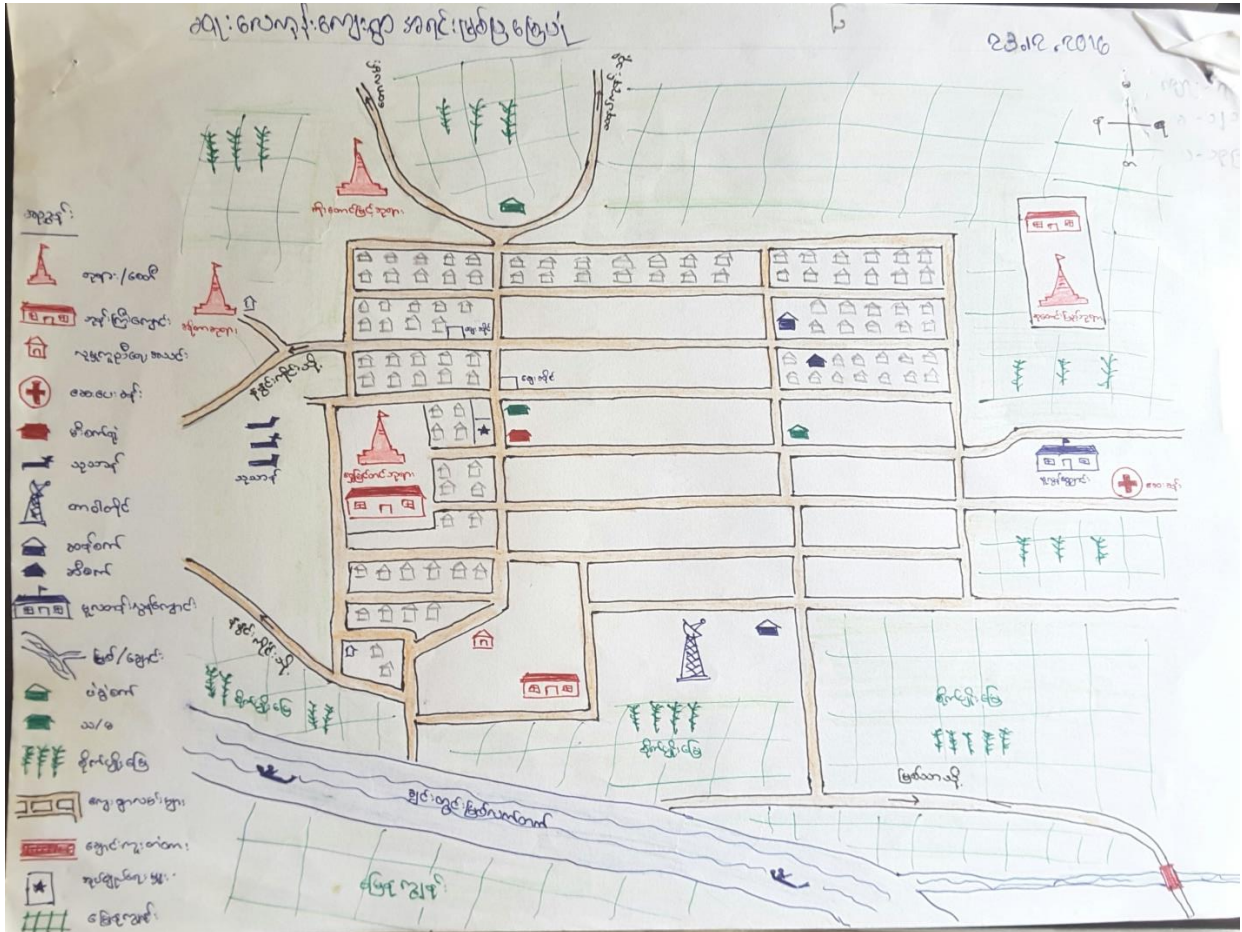

သုံးသပ်ချက်

ဆူးလေကုန်းကျေးရွာသည် လယ်ယာမြေများကို အမှီပြုပြီး စိုက်ပျိုးရေးလုပ်ငန်းဖြင့် အဓိကအသက်မွေးဝမ်းကြောင်းပြုသည်။ အခြားပင်ငွေရလုပ်ငန်းအဖြစ် တံငါးလုပ်ငန်း၊ ကုန်ကူးသန်းရောင်းဝယ်ရေးလုပ်ငန်းနှင့် အမွှေးတိုင်ပြုလုပ်ခြင်းလုပ်ငန်းတို့ရှိသည်။ ဆူးလေကုန်းကျေးရွာတွင် ရရှိနိုင်သောအရင်းအမြစ်များမှာ ဆီစက်၊ ဆန်စက်၊ မြေပဲခွဲစက်၊ လက်သမား၊ ပန်းရံ၊ ထော်လာဂျီ၊ ထွန်စက်၊ ဝှန်ဒေါင်းစက်၊ နွား၊ လုပ်သား၊ ရေလုပ်သား၊ စက်လှေ၊ ကျောက်စုပ်စက်၊ ပဲလှေခုံး၊ ချောင်း၊ ကျန်းမာရေးဆေးခန်း၊ စာသင်ကျောင်း၊ တို့ရှိသည်။

ရွာ၏နေထိုင်ပုံမှာ ဆင်ရဲချမ်းသာမကွဲပြားပဲ ရောနှောစွာနေထိုင်လျက်ရှိပြီး ယာမြေပိုင်ဆိုင်မှုမှာ ကျေးရွာအိမ်ထောင်စုများအနေဖြင့် လုံ့လောက်မှုရှိကြောင်းကိုတွေ့ရသည်။

လွန်ခဲ့သော(၅)နှစ်ကထက်စာလျှင် အရင်းအမြစ်များမှာ သိသိသာသာလျော့နည်းမှု မရှိကြောင်းကိုတွေ့ရသည်။

လူမျိုးခြားများနှင့် ဘာသာခြားများမရှိဘဲ ဗုဒ္ဓဘာသာများသာနေထိုင်သော ကျေးရွာလေးဖြစ် သည်။

တိုးတတ်ရန်လိုအပ်သည့် အရာများ

မိုးရာသီနှင့် ရေပင်ချိန်များတွင် ရွံ့နွံများဖြစ်ပေါ်ပြီး သွားရေးလာရေး လမ်းပန်း ဆက်သွယ်ရေး မှာ လွန်စွာညံ့ဖျင်းလျက်ရှိသောကြောင့် ကျေးရွာချင်းဆက်လမ်းများ ရွာတွင်းလမ်းများ ကောင်းမွန်ရန်လိုအပ်သည်။

ကျန်းမာရေးဆေးခန်းအတွက် မြေနေရာရှိသော်လည်း အဆောက်အအုံမှာမရှိသေးပေ။

ဆူးလေကုန်းကျေးရွာသည် မြို့နှင့်အလှမ်းဝေးသောကျေးရွာဖြစ်သဖြင့် အရေးပေါ်အသုံးပြုရန် ကျန်းမာရေးအတွက် လူမှုကူညီရေးကားရှိရန်လည်းလိုအပ်လျက်ရှိသည်။

စာသင်ကျောင်းမှာလည်း ခြံစည်းရိုးမလုံခြုံသဖြင့် ကျောင်းသား၊ ကျောင်းသူများအတွက် အန္တရာယ်ဖြစ်စေနိုင်သဖြင့် ကျောင်းခြံစည်းရိုးခတ်ရန်လည်းလိုအပ်လျက်ရှိနေသည်။

သောက်သုံးရေအတွက် ချင်းတွင်းမြစ်နှင့်နီးသော်လည်း ကျန်းမာရေးအတွက် မသင့်တော် သဖြင့် ရေသန့်စက်ထားရှိရန်လိုအပ်သည်။

စိုက်ပျိုးမြေဧကမှာ လုံ့လောက်မှုရှိသော်လည်း ခေတ်မှီစိုက်ပျိုးနည်းစနစ် ၊ ဓာတုဆေးဝါးများနှင့် စိုက်ပျိုးခြင်းထက်ဖီစိုက်ပျိုးစနစ်အသုံးပြုမှုအားနည်းခြင်း၊ သက်တမ်းတိုမျိုးစေ့ မျိုးကောင်းများ မရရှိခြင်း (မြေပဲအတွက်ဆို မကွေး ၁၆ မျိုး)၊ စိုက်ပျိုးစရိတ်လုံ့လောက်မှုမရှိခြင်း

ဆူးလေကုန်းကျေးရွာသည် ချင်းတွင်းမြစ်ရေပင်အရပ်ဖြစ်သော ကျေးရွာဖြစ်သည်။ နှစ်စဉ် နယုန်ဝါဆိုနှင့် ဝါခေါင်လများသည် ရေပင်လများဖြစ်ပြီး ထိုကာလများသည် အားလပ် ကာလများနှင့်ဝင်ငွေမရှိသောလများဖြစ်ပါသည်။ ထိုကာလများတွင် အသက်မွေး ဝမ်းကြောင်း ပညာများဖြစ်သော ဇာထိုးပန်းထိုးသင်တန်းများ ၊ စက်ချုပ်သင်တန်းများ ၊ စက်ပြင်သင်တန်းများ ၊ စိုက်ပျိုးရေးသင်တန်းများ ၊ မွေးမြူရေးသင်တန်းများ ပေးပါက အလုပ်အကိုင် အခွင့်အလမ်း များတိုးပွားလာပြီး လူနေမှုအဆင့်လည်း မြင့်မားလာနိုင်ပါသည်။

၆.၂။ ကျေးရွာ၏လူမှုစီးပွားအဆင့်သတ်မှတ်ခြင်း။ (Wealth Ranking)

အဆင့်	အခြေခံစံနှုန်းများ/ညွှန်းကိန်းများ	အိမ်ထောင်စု	ရာခိုင်နှုန်း
အချမ်းသာဆုံး	လယ် (၁၀) ဧက အထက် ကျွဲ နွား (၁) ရှဉ်း ထွန်စက် ၊ တီဗွီ ၊ ကား ၊ တိုက် နှင့် အခြား ပိုင်ဆိုင်မှု	၁၀	၃%
အသင့်အတင့်ချမ်းသာ	လယ် (၅) ဧက အထက် နွား (၁) ရှဉ်း ဆိုင်ကယ် နှင့် အခြား ပိုင်ဆိုင်မှု	၆၀	၁၈%
အသင့်အတင့်နွမ်းပါး	နေစားလုပ်သား ၊ မွေးမြူရေး ၊ မြေဧက အနည်းငယ်ရှိ	၆၀	၁၈%
အနွမ်းပါးဆုံး	မြေယာမဲ့ လက်လုပ်လက်စား အခြား ပိုင်ဆိုင်မှုမရှိ	၂၀၇	၆၁%
စုစုပေါင်း		၃၃၇	100%

သုံးသပ်ချက်

ဆူးလေကုန်းကျေးရွာသည် အချမ်းသာဆုံးဦးရေထက် အနွမ်းပါးဆုံးဦးရေမှာ ပိုများနေကြောင်းတွေ့ရသည်။ အနွမ်းပါးဆုံးအိမ်ထောင်စု (၂၀၇) စုရှိသည်။

ဆင်းရဲနွမ်းပါးခြင်းအကြောင်းအရင်းမှာ လယ်ယာမြေမရှိခြင်း၊ နေစားလုပ်ကိုင်ရခြင်း၊ ကျဘမ်းကြုံရာ လုပ်ကိုင်ရခြင်း၊ ပုံမှန်ဝင်ငွေမရှိခြင်း၊ အမျိုးသားများသာဝင်ငွေရလုပ်ငန်းများလုပ်ကိုင်ရခြင်းကြောင့်သာဖြစ်သည်။

ဆွေးနွေးခြင်း/အကြံပြုခြင်း

ကျေးရွာဖွံ့ဖြိုးရေးလုပ်ငန်းများကို ရွေးချယ်သတ်မှတ်ရာတွင် ဆင်းရဲနွမ်းပါးသူများအတွက် အလုပ်အကိုင်ဖြစ်စေသော လုပ်ငန်းမျိုး၊ ဆင်းရဲနွမ်းပါးသောသူများတင်ပြသောလုပ်ငန်းများကို အလေးထားဆောင်ရွက်ပါက နွမ်းပါးသူများကိုအဆင်ပြေနိုင်

ကျေးရွာတွင်းလမ်းများခင်းခြင်းကြောင့် အလုပ်အကိုင်အခွင့်အလမ်းများရရှိပြီး ဝင်ငွေများရရှိ လာမည်အပြင် ကျေးရွာချင်းဆက်လမ်းများပြုလုပ်ခြင်းကြောင့် ကူးသန်းရောင်းဝယ်မှုဆက်သွယ်ရေး၊ ရောင်းချဝယ်ယူရေးတို့အတွက်အဆင်ပြေစေနိုင်ပြီးစီးပွားရေးဖွံ့ဖြိုးလာနိုင်သည်။ ဆေးပေးခန်း ဆောက်လုပ်ခြင်း လုပ်ငန်းများကိုရွေးချယ်ခြင်းဖြင့် ကျန်းမာရေးအတွက် တခြားသို့တကူးတက သွားစရာမလိုပဲ အချိန်ပိုရလာပြီးဝင်ငွေလုပ်ငန်းများပိုလုပ်ကိုင်လာနိုင်မည်ဖြစ်သည်။

သုံးသပ်ချက်များ

စိုက်ပျိုးရေးကိုအဓိကထားလုပ်ကိုင်ကြပြီး မြေပဲ၊ ကုလားပဲ၊ မတ်ပဲ၊ ပဲတီးစိမ်း၊ နေကြာနှင့်နှမ်းတို့ကိုစိုက်ပျိုးကြသည်။ ရာသီဥတုမှာဖောက်ပြန်လျက်ရှိပြီး (မိုးများခြင်း၊ ရေကြီးခြင်း) စိုက်ပျိုးချိန်မှာ နောက်ကျခြင်း၊ စောခြင်းတို့ကိုတွေ့ကြုံစေရပြီး သီးနှံများပိုးကျခြင်း၊ အထွက်နှုန်းလျော့ကျခြင်း၊ အရည်အသွေးကျဆင်းခြင်းတို့ကိုဖြစ်ပေါ်စေသည်။

တခြားဝင်ငွေရလုပ်ငန်းများမှာ-တနိုင်တပိုင်မွေးမြူရေး (နွား၊ ဝက်၊ ကြက်)၊ အမွှေးတိုင်လုပ်ငန်းနှင့် ကုန်ကူးသန်းရောင်းဝယ်ရေးလုပ်ငန်းများဖြစ်သည်။ နှစ်စဉ် နယုန်လမှ တော်သလင်းလအထိ ရေဝင်ရောက်ပြီး လုပ်ငန်းများနားထားချိန်ဖြစ်သည်။

ဆွေးနွေးချက်/အကြံပြုချက်

စိုက်ပျိုးရေးအတွက် ပိုးသတ်ဆေး၊ မှိုဆေး၊ အားဆေး၊ မြေဆီ၊ သက်တမ်းတိုမျိုးစေ့များ လိုအပ်လျက်ရှိပြီး

ရာသီဥတု မမှန်ခြင်းတို့ကိုကြိုတွေ့နေရသည်

ပိုမားများ ကျဆင်းခြင်း (ငမြောင်တောင် ၊ ရွက်လိပ် ရွက်စားပိုး ၊ ပျ)

ခေတ်မှီစက်ကိရိယာများ မရှိခြင်း (မြေပဲနှုတ်စက် ၊ မြေပဲချွေစက်)

ဇီဝစိုက်ပျိုးနည်းပညာ မသိခြင်း

ခေတ်မှီစိုက်ပျိုးနည်းပညာမရှိခြင်း

စိုက်ပျိုးစရိတ် မလုံလောက်ခြင်း စသည့်အခက်အခဲများရှိနေသည်။

မွေးမြူရေးအတွက် နွားများ ခွာနာ လျာနာဖြစ်ခြင်း(တော်သလင်း၊ သီတင်ကျွတ်လများ)

တိရိစ္ဆာန်ကာကွယ်ဆေးမရှိခြင်း

စားကျက်မြေရှားပါးခြင်း

အလုပ်အကိုင်ရှားပါးခြင်း

အသက်မွေးမှုပညာ နည်းပါးခြင်း

မိုးရာသီတွင် လမ်းပန်းဆက်သွယ်မှုအလွန်ခက်ခဲသောကာလဖြစ်သည်

၆.၄ ။ ပိုင်ဆိုင်မှုနှင့်ထိန်းချုပ်မှုပြဇယား

ကျေးရွာ - ဆူးလေကျွန်း အရင်းအမြစ် သုံးစွဲမှု ပုံစံပြဇယား			အုပ်စု - ဆူးလေကျွန်း အရင်းအမြစ် ထိန်းချုပ်မှု ပုံစံပြဇယား		
အမျိုးသား	အမျိုးသမီး	အမျိုးသား + အမျိုးသမီး	အမျိုးသား	အမျိုးသမီး	အမျိုးသား + အမျိုးသမီး
ဂွန်ခေါင်းစက်		မြေပဲခွဲစက်	မြေပဲခွဲစက်		ဂွန်ခေါင်းစက်
ထော်လာဂျီ		ပဲလှေစက်	ဆန်စက်		လက်သမား
နွား		ပန်းရံ	စက်လှေ		ပန်းရံ
ယာခင်း		ဆန်စက်			ချောင်း
		ချောင်းယာခင်း	နွား		ထော်လာဂျီ
		စာသင်ကျောင်း			စာသင်ကျောင်း
		ဆီစက်			ဆေးခန်း
		စက်လှေ			ဆီစက်
		ဆေးခန်း			ပဲလှေခုံ

သုံးသပ်ချက်

အမျိုးသမီးများသီးခြားအသုံးချသည့် အရင်းအမြစ်မှာ ဆူးလေကုန်းကျေးရွာတွင်မတွေ့ရပါ။
 ဂွန်းခေါင်းစက်၊ ထော်လာဂျီ၊ နွား၊ လက်သမားတို့ကို အမျိုးသားများအသုံးစွဲကြသည်။
 မြေပဲခွဲစက်၊ ပဲလှေစက်၊ ပန်းရံ၊ ဆန်စက်၊ ချောင်း၊ ယာခင်း၊ စာသင်ကျောင်း၊ ဆီစက်၊ စက်လှေ၊
 ဆေးခန်းတို့ကို အမျိုးသားနှင့် အမျိုးသမီးအတူတူအသုံးချကြပါသည်။

အမျိုးသားများထိန်းချုပ်သောအရင်းအမြစ်များမှာ-

မြေပဲခွဲစက်၊ ဆန်စက်၊ စက်လှေ၊ နွား တို့ဖြစ်ပြီး ကျန်အရင်းအမြစ်များကို နှစ်ဦးသဘော
 တူထိန်းချုပ်ကြသည်။

ဆွေးနွေးချက်များ

အမျိုးသားများအသုံးချပြီး ထိန်းချုပ်မှုများလာသည့်အခါ အမျိုးသမီးများမှာ ဆုံးဖြတ်ပိုင်ခွင့်
 လျော့နည်းလာခြင်း ၊ ယုံကြည်မှုနည်းပါးလာခြင်းတို့ဖြစ်စေပြီး ဖွံ့ဖြိုးရေး၊ လူမှုရေး၊ ပညာရေး၊
 စီးပွားရေးတို့တွင် တိုးတတ်သင့်သလောက်မတိုးတတ်တော့ပေ။

၆.၅။ပင်းပုံစံကို အသုံးပြု၍ အဖွဲ့အစည်းများချိတ်ဆက်မှု နှင့် သုံးသပ်ချက်



သုံးသပ်ချက်

အုပ်ချုပ်ရေးမှူးနှင့် ရာအိမ်မှူးများသည် ကျေးရွာဖွံ့ဖြိုးတိုးတတ်ရေး၊ သာရေးနာရေးများတွင် အဓိက ဦးဆောင်လုပ်ကိုင်

စာကြည့်တိုက်ကော်မတီ၊ ကျောင်းကော်မတီတို့သည် ကျေးရွာပညာတတ်မြောက်ရေးနှင့် အသိပညာ ဉာဏ် ကြွယ်ဝရေးအတွက်ဆောင်ရွက်သည်။

မီးသတ်တပ်ဖွဲ့လုံခြုံရေးအဖွဲ့တို့သည်ကျေးရွာမီးဘေး၊ရန်ဘေးတို့ကို ကာကွယ်နိုင်ရန်လုပ်ဆောင်သည်။

လူငယ်အဖွဲ့လူမှုကူညီရေးအဖွဲ့တို့သည် ကျေးရွာ၏သာရေးနာရေးတို့ကိုလုပ်ဆောင်သည် မိခင်နှင့် ကလေးစောင့်ရှောက်ရေး အဖွဲ့အမျိုးသမီးရေးရာအဖွဲ့တို့သည် အမျိုးသမီးများသီးသန့် ဖွဲ့စည်းထားသော အဖွဲ့များဖြစ်သည်။

မွေစကြာအဖွဲ့သည် ဘာသာရေးအဖွဲ့ဖြစ်သည်။

သမဝါယမအဖွဲ့၊ ဇေယျာရတနာငွေစုငွေချေး၊ ပက်(စ်)မြန်မာအဖွဲ့များသည် ကျေးရွာစိုက်ပျိုးရေး၊ မွေးမြူရေးတို့အတွက် ငွေချေးသောအဖွဲ့များဖြစ်သည်

လူထုကော်မတီဖွဲ့သည် ကျေးရွာလူထု၏ဆန္ဒသဘောကိုခံယူပြီး ကျေးရွာဖွံ့ဖြိုးရေးလုပ်သော အဖွဲ့ဖြစ်သည်။

လျှပ်စစ်မီးလင်းရေးအဖွဲ့သည် ကျေးရွာအုပ်ချုပ်ရေးမှူးနှင့်ပူးပေါင်းပြီး မြို့နယ်လျှပ်စစ်ဌာနနှင့် ဆက်သွယ်ကာ ကျေးရွာလျှပ်စစ်မီးလင်းနိုင်အောင်လုပ်ဆောင်နေသော အဖွဲ့ဖြစ်ပါသည်။

ပညာရေးဌာနကိုကျောင်းကော်မတီအဖွဲ့အုပ်ချုပ်ရေးမှူးအဖွဲ့နှင့်ကျောင်းဆရာ၊ဆရာမများမှဆက် သွယ်ဆောင်ရွက်သည်။

ကျန်းမာရေးဌာနကို ကျန်းမာရေးဌာနမှူးနှင့် အုပ်ချုပ်ရေးမှူးအဖွဲ့မှ ဆက်သွယ်ဆောင်ရွက်

ဆွေးနွေးချက်

ဆူးလေကုန်းကျေးရွာတွင် သီးခြားခွဲထွက်နေသော အဖွဲ့မရှိဘဲ တစ်ဖွဲ့နှင့်တစ်ဖွဲ့အပြန်အလှန် ဝိုင်းဝန်းကူညီ ဆောင်ရွက်ကာ ကျေးရွာဖွံ့ဖြိုးတိုးတတ်ရေးအတွက် ဆောင်ရွက်လျက်ရှိပါသည်။

၆.၆။ပင့်ကူအိမ်ကွန်ယက်

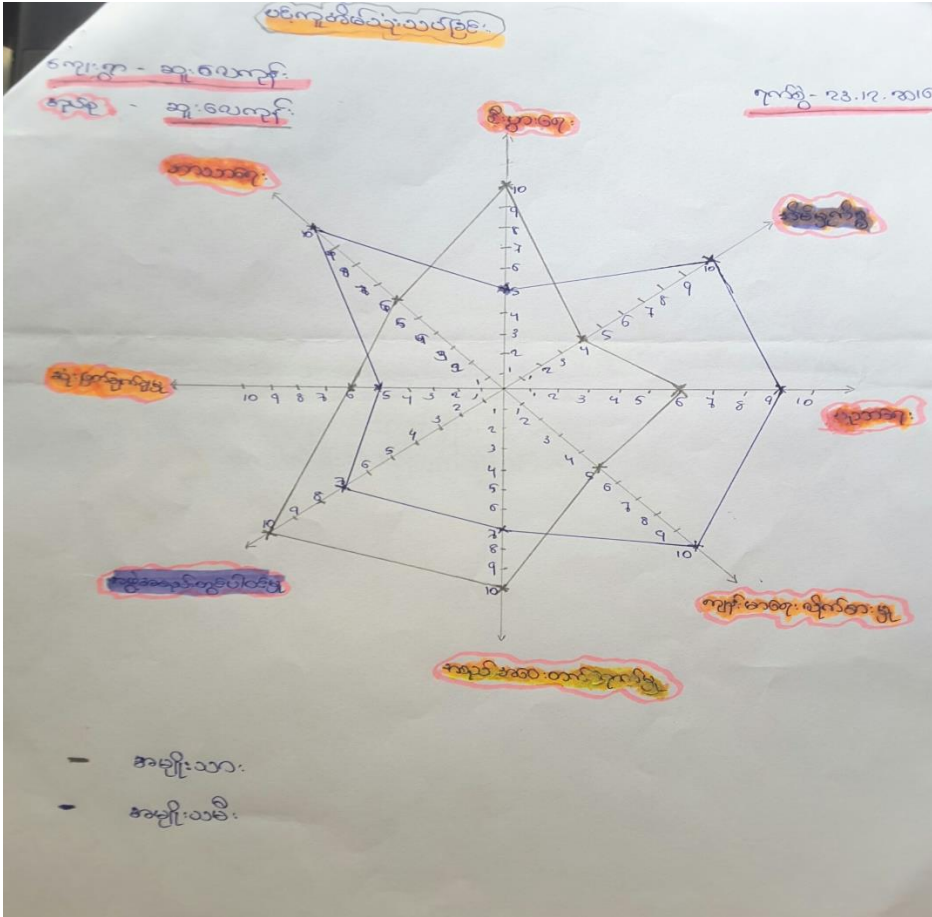

သုံးသပ်ချက်

စီးပွားရေး၊ အစည်းအဝေးတတ်ရောက်မှု၊ အဖွဲ့အစည်းတွင်ပါဝင်မှု၊ ဆုံးဖြတ်ချက်ချမှုတို့တွင် အမျိုးသမီးများအားနေကြောင်းတွေ့ရသည်။

အိမ်မှုကိစ္စ၊ ပညာရေး၊ ကျန်းမာရေးလိုက်စားမှု၊ ဘာသာရေးတို့တွင် အမျိုးသမီးများမှ ဦးဆောင်နေပါသည်။

ဆွေးနွေးချက်/အကြံပြုချက်များ

စီးပွားရေးလုပ်ဆောင်ရာတွင်ဖြစ်စေ ဆုံးဖြတ်ချက်ချရာတွင်ဖြစ်စေ အမျိုးသမီးများနောက်ကျနေခြင်းမှာ ရှေးရိုးဓလေ့အကျင့်အယူအဆများကြောင့်ဖြစ်သည်။

အမျိုးသမီးများအတွက်သာမက အမျိုးသားကိုလည်း ကျားမရေးရာနှင့်ပတ်သက်၍ သီးသန့်ဆွေးနွေးပေးခြင်း သင်တန်းများပေးခြင်းများ ပြုလုပ်သင့်ပါသည်။

ဆုံးဖြတ်ချက်ချရာတွင်ဖြစ်စေ ဦးဆောင် ဆောင်ရွက်သည့်လုပ်ငန်းများတွင်လည်း အမျိုးသမီးများကို တန်းတူအလေးပေးဆက်ဆံသင့်ပါသည်။

အားလပ်ချိန်များတွင်လည်း အသိပညာ အတတ်ပညာနှင့် သက်မွေးသင်တန်းများ လည်းပေးသင့်ပါသည်။

၆.၇ ။ အမျိုးသားများနှင့် အမျိုးသမီးများ မှ တင်ပြသော အခက်အခဲ အတားအဆီးများ

အမျိုးသားများ တင်ပြသော အခက်အခဲ ပြဿနာများ

- စိုက်ပျိုးရေးနှင့် မွေးမြူရေးအတွက် ခေတ်မှီနည်းပညာမရှိခြင်း
- တိရစ္ဆာန်ကျန်းမာရေးစောင့်ရှောက်မှုနည်းပညာမရှိခြင်း
- တိရစ္ဆာန်ကာကွယ်ဆေးလုံလောက်စွာမရှိခြင်း
- ခေတ်မှီစိုက်ပျိုးရေးကိရိယာများမရှိခြင်း
- ဆေးခန်းအဆောက်အအုံမရှိခြင်း
- လမ်းများသွားလာရခက်ခဲခြင်း
- သောက်သုံးရေသန့်ရရှိရန်ခက်ခဲခြင်း
- စာကြည့်တိုက်မရှိခြင်း
- အားကစားကွင်းမရှိခြင်း
- သက်တမ်းတိုမျိုးစေ့မျိုးကောင်းမရရှိခြင်း
- အသက်မွေးမှုနည်းပညာမရှိခြင်း (စက်ပြင်၊ ဆိုင်ကယ်ပြင်)

အမျိုးသမီး များ တင်ပြသော အခက်အခဲ ပြဿနာများ

- လျှပ်စစ်မီးလင်းရေးအခက်အခဲ
- လမ်းများသွားလာရခက်ခဲခြင်း
- ဆေးခန်းအဆောက်အအုံမရှိခြင်း
- ကျောင်းခြံစည်းရိုးမရှိခြင်း
- သောက်သုံးရေသန့်မရှိခြင်း
- လူမှုကူညီရေးအသင်းကားမရှိခြင်း
- အသက်မွေးကြောင်းအတတ်ပညာများမရှိခြင်း (စက်ချုပ်၊ ဇာထိုးပန်းထိုးလုပ်ငန်း)

၆.၈။ အမျိုးသားနှင့် အမျိုးသမီးများမှ တင်ပြသော မျှော်မှန်းချက်များ

အမျိုးသားများမှ တင်ပြသော မျှော်မှန်းချက်များ

- ခေတ်မီစိုက်ပျိုးရေးနည်းပညာများနှင့် မွေးမြူရေးနည်းပညာများရရှိချင်
- သက်တမ်းတိုမျိုးစေ့မျိုးကောင်းများရရှိချင်
- ခေတ်မီစိုက်ပျိုးရေးစက်ကိရိယာများ ရရှိချင်
- တိရစ္ဆာန်စောင့်ရှောက်မှုနည်းပညာများလည်းရရှိပြီ
- တိရစ္ဆာန်ကာကွယ်ဆေးများလည်းပြည့်စုံလုံရချင်
- ဆေးခန်းအဆောက်အအုံဆောက်လုပ်ပြီးစီးချင်
- ရွာတွင်း၊ ရွာချင်းဆက်လမ်းများကောင်းမွန်ပြီ
- ရေသန့်စက်ရရှိပြီ
- စာကြည့်တိုက်ဆောက်လုပ်ပြီးစီးပြီ
- အားကစားကွင်းရှိပြီ
- သက်မွေးနည်းပညာများရရှိပြီး (စက်ပြင်၊ဆိုင်ကယ်ပြင်) စီးပွားရေးဖွံ့ဖြိုးပြီ

အမျိုးသမီးများမှ တင်ပြသော မျှော်မှန်းချက်များ

- ၂၄နာရီ လျှပ်စစ်မီးလင်းချင်
- ရွာတွင်ရွာချင်းဆက်လမ်းများကောင်းမွန်စေချင်
- ဆေးခန်းအဆောက်အအုံရပြီ
- ရေသန့်စက်ရပြီ
- လူမှုကူညီရေးအသင်းကားရရှိပြီ
- သက်မွေးနည်းပညာများဖြစ်သော စက်ချုပ်သင်တန်း၊ဇာထိုးပန်းထိုးသင်တန်းများရရှိပြီး ဝင်ငွေများတိုးပွားကာ လူနေမှုအဆင့်အတန်းလည်းမြင့်မားလာမည်

၆.၉- အမျိုးသား နှင့် အမျိုးသမီး အဆိုပြုသော လုပ်ငန်းစဉ်များ

- ရွာတွင်းလမ်းများကျောက်ချောခင်းခြင်း (အမျိုးသား + အမျိုးသမီး)
- ဆေးပေးခန်းဆောက်လုပ်ခြင်း (အမျိုးသား + အမျိုးသမီး)
- ရေသန့်စက်ရရှိရန် (အမျိုးသား + အမျိုးသမီး)
- အားကစားကွင်းဝယ်ယူရန် (အမျိုးသား)
- စာကြည့်တိုက်ဆောက်လုပ်ရန် (အမျိုးသား)
- ခေတ်မှီစိုက်ပျိုးရေးနည်းပညာများရရှိရန်နှင့် မွေးမြူရေးနည်းပညာများရရှိရန် (အမျိုးသား)
- စာသင်ကျောင်းခြံစည်းရိုးခတ်ခြင်း (အမျိုးသမီး)
- လူမှုကူညီရေးကားဝယ်ယူရန် (အမျိုးသမီး)

၆.၁၀ - အမျိုးသားနှင့် အမျိုးသမီးများမှ တင်ပြသော ဖွံ့ဖြိုးရေး လုပ်ငန်းစဉ်များ

- ရွာတွင်းလမ်းများကျောက်ချောခင်းခြင်း (အမျိုးသား + အမျိုးသမီး)
- ဆေးပေးခန်းဆောက်လုပ်ခြင်း (အမျိုးသား + အမျိုးသမီး)
- ရေသန့်စက်ရရှိရန် (အမျိုးသား + အမျိုးသမီး)
- အားကစားကွင်းဝယ်ယူရန် (အမျိုးသား)
- စာကြည့်တိုက်ဆောက်လုပ်ရန် (အမျိုးသား)
- ခေတ်မှီစိုက်ပျိုးရေးနည်းပညာများရရှိရန်နှင့် မွေးမြူရေးနည်းပညာများရရှိရန် (အမျိုးသား)
- စာသင်ကျောင်းခြံစည်းရိုးခတ်ခြင်း (အမျိုးသမီး)
- လူမှုကူညီရေးကားဝယ်ယူရန် (အမျိုးသမီး)

အမျိုးသမီးကဏ္ဍအစည်းအဝေးမှတ်တမ်းနှင့် စစ်ဆေးရမည့်အချက်များ

၁။အမျိုးသမီးကဏ္ဍ အစည်းအဝေးမှတ်တမ်း

စီမံကိန်းပထမနှစ်အတွက်ကျေးရွာမိတ်ဆက်အစည်းအဝေးပြုလုပ်ရန်ဖိတ်ကြားရာတွင်အမျိုးသမီးများ အချိုးညီစွာပါဝင်ရန်ကျေးရွာတာဝန်ရှိသူများနှင့်အုပ်ချုပ်ရေးမှူးထံသို့ပြောကြားခဲ့ပါသည်။အစည်းအဝေး တိုင်းတွင်အမျိုးသမီးများပြောကြားလိုသောအချက်များကိုလွတ်လပ်ပွင့်လင်းစွာပြောကြားနိုင်ကြောင်း ကိုလည်းအသိပေးထားပါသည်။ကျေးရွာအုပ်စုအဆင့်တွင်နှစ်စဉ်ပြုလုပ်သောလုပ်ငန်းများတွင်အမျိုးသ

မီးများတင်ပြတောင်းဆိုသောလုပ်ငန်းတစ်ခုပါဝင်မည်ဖြစ်ကြောင်းကိုလည်းပြောကြားခဲ့ပါသည်။လုပ်ငန်းခွဲများအကောင်အထည်ဖော်ဆောင်ရွက်သောလုပ်ငန်းဖြစ်ပါကတူညီသောအလုပ်အတွက်တူညီသောလုပ်အားခများရရှိမည်ကိုလည်းပြောကြားခဲ့ပါသည်။စီမံကိန်းတွင်အမျိုးသားအမျိုးသမီးခွဲခြားမှုမရှိစေရန်နှင့်စီမံခန့်ခွဲမှုစွမ်းရည်များတိုးတက်လာစေရန်အတွက်ကော်မတီများထဲတွင်အမျိုးသမီးများ(၅၀%)ပါဝင်ရမည်ဖြစ်သည်။ဆပ်ကော်မတီတစ်ခုတိုင်းတွင်လည်းအနည်းဆုံးအမျိုးသမီးတစ်ဦးပါဝင်ရမည်ဖြစ်ပါသည်။ကော်မတီဝင်အမျိုးသမီးများသည်တင်ပြဆွေးနွေးမှုများပြုလုပ်ခြင်း၊ဆုံးဖြတ်ချက်များချခြင်းများပြုလုပ်ရမည်ဖြစ်ပါသည်။အမျိုးသားများမှလည်းကူညီပံ့ပိုးပေးရမည်ဖြစ်ပါသည်။ဒုတိယအကြိမ်အစည်းအဝေးများတွင်အမျိုးသမီးများသည်လိုအပ်ချက်အခက်အခဲများကိုလွတ်လပ်စွာဆွေးနွေးနိုင်ရန်အမျိုးသမီးသီးသန့်အုပ်စုများဖွဲ့ပြီးအခက်အခဲများဖော်ထုတ်ခြင်းကိုလည်းလုပ်ကိုင်ခဲ့ပါသည်။

၂။ကျေးရွာမိတ်ဆက်အစည်းအဝေးတွင် အမျိုးသမီးလူ့အတွက် စောင့်ကြည့်စစ်ဆေးရမည့် အချက်များ

ကျေးရွာ/ကျေးရွာအုပ်စုအမည်-ဆူးလေကုန်းကျေးရွာ၊ဆူးလေကုန်းကျေးရွာအုပ်စု

စဉ်	အကြောင်းအရာ	တွေ့ရှိချက်		မှတ်ချက်
		✓		
၁။	အစည်းအဝေးတက်ရောက်လူသူများအားကျား၊မရေးရာ အခြေခံသဘောတရားများကို ရှင်းလင်းဆွေးနွေးခဲ့ပါသလား။	✓		
၂။	စီမံကိန်းပါဝင်သော ကျား၊မရေးရာ အကောင်အထည်ဖော်ရေးလိုအပ်ချက်(၅)ချက်ကို ရှင်းလင်းပြခဲ့ပါသလား။	✓		
၃။	အစည်းအဝေးခေါ်ယူရာတွင်အမျိုးသား/သမီးများ အချိုးညီစွာ တက်ရောက်နိုင်ရေးအတွက်အသိပေးတိုက်တွန်းစည်းရုံးခဲ့ တာမျိုး ရှိခဲ့ပါသလား။	✓		
၄။	အမျိုးသမီးများ၏စကားသံများ၊ပြောဆိုနိုင်ခွင့်များ ပိုမိုထွက်ပေါ်လာအောင် ဖန်တီးပေးခဲ့ ပါသလား။	✓		
၅။	ဆပ်ကော်မတီဖွဲ့ များဖွဲ့ စည်းရာတွင်အမျိုးသမီးများပါဝင်ဖွဲ့ စည်းရေး၊ပူးပေါင်းပါဝင်ရေးဦးဆောင်နိုင်ရေးအတွက်တွန်းအားပေး ကူညီဆောက်ရွက်ခဲ့ပါသလား။	✓		
၆။	အစည်းအဝေးကိုအမျိုးသား/သမီးများအလွယ်တကူပါဝင် တက်ရောက်နိုင်သောအချိန်နှင့်နေရာများကိုရွေးချယ်ခြင်း၊ ထည့်သွင်းစဉ်းစားဆောက်ရွက်ခြင်းများတို့ကိုလုပ်ဆောင်ခဲ့ပါ သလား။	✓		

၇။	လူနည်းစု၊ဆင်းနွမ်းပါး၊ထိခိုက်လွယ်သောအုပ်စုများကို အစည်းအဝေးမစတင်မှီအချိန်များကရှာဖွေဖော်ထုတ်ခဲ့တာမျိုးများ ရှိပါသလား။	✓		
၈။	လူနည်းစု/ဆင်းရဲ/နွမ်းပါး/ထိခိုက်လွယ်သော အမျိုးသား/သမီးများ ထဲမှအချို့ကိုအစည်းအဝေးတက်ရောက်နိုင်အောင် ဖိတ်ကြားဆောင်ရွက်မှုမျိုးရှိခဲ့ပါသလား။	✓		
၉။	လူနည်းစု/ဆင်းရဲ/နွမ်းပါး/ထိခိုက်လွယ်သောအမျိုးသား/အမျိုးသမီးများနှင့် ကြုံတွေ့နေရ သောအခက်အခဲများကို သင်ဆွေးနွေးမေးမြန်းခဲ့တာမျိုး ရှိပါသလား။	✓		
၁၀။	အမျိုးသမီးများပြောဆိုတင်ပြနိုင်အောင်အချိန်ပေးရန်၊ ကြိုတင်စီစဉ်ဆောင်ရွက်မှု မျိုးများဆောင်ရွက်ခဲ့တာများ ရှိပါသလား။	✓		
၁၁။	စီမံကိန်းလုပ်ငန်းခွဲများရှာဖွေဖော်ထုတ်ရာတွင် အမျိုးသား/သမီးများ သီးခြားဆွေးနွေး ဖော်ထုတ်ဆောင်ရွက်ခဲ့တာမျိုး ရှိပါသလား။	✓		
၁၂။	ကျေးရွာစီမံကိန်းအထောက်အကူပြုကော်မတီဖွဲ့စည်းရာတွင် အမျိုးသမီးအမျိုးသားအချိုးညီမျှစွာ(၅၀:၅၀)ဖွဲ့စည်း နိုင်ခဲ့ပါသလား။ မဖွဲ့စည်းနိုင်ခဲ့ပါက မှတ်ချက်တွင် ရှင်းလင်းပါ။	✓		
၁၃။	ဆပ်ကော်မတီများတွင်အနည်းဆုံးအမျိုးသမီးအဖွဲ့ဝင် တစ်ဦးနှုန်း ဖြင့် ပါဝင်ဖွဲ့စည်းနိုင်ခဲ့ပါသလား။ မဖွဲ့စည်းနိုင်ခဲ့ပါက မှတ်ချက်တွင် ရှင်းလင်းပါ။	✓		
၁၄။	ကျေးရွာ/ကျေးရွာအုပ်စု ဖွံ့ဖြိုးရေးစီမံချက် များတွင် အမျိုးသမီးများ ရွေးချယ်ဆုံးသည့်လုပ်ငန်းစီမံချက် အနည်းဆုံးတစ်ခုပါဝင်နိုင်ရေးအတွက် စည်းရုံးဆွေးနွေးမှုများ ပြုလုပ်ဆောင်ရွက်ခဲ့ပါသလား။	✓		
၁၅။	တက်ရောက်လာသူများအား အမျိုးသမီးများ၏ လိုအပ်ချက်များကို ဖြည့်ဆည်းပေးနိုင်ရန်အမျိုးသမီးရွေးချယ်လိုက်သော ဦးစားပေးရွေးချယ်မှုများကိုထောက်ပံ့ပေးသွားမည်ဖြစ်ကြောင်း အသိပေးပြောကြားခဲ့ပါသလား။	✓		
၁၆။	ရွေးချယ်လိုက်သောစီမံကိန်းလုပ်ငန်းခွဲများသည်ဒေသတွင်း မှာ ရှိသော လူနည်းစု/ဆင်းရဲ/ နွမ်းပါး/ထိခိုက်လွယ် အုပ်စုများအပေါ်	✓		

	မည်သို့အကျိုးပြုနိုင်မည်ဖြစ်ကြောင်းရှင်းလင်း ပြောကြားခြင်း၊ မှတ်တမ်းတင်ခြင်းများတို့ကို ဆောင်ရွက်ခဲ့ပါသလား။			
၁၇။	ကျေးရွာအုပ်စုအဆင့်အစည်းအဝေးပြုလုပ်ရာတွင်အုပ်စု စီ/ထောက် ကော်မတီဝင်များကို ကျား၊မရေးရာလိုအပ်ချက်များ အကြောင်းကိုရှင်းလင်းပြောကြားခဲ့ပါသလား။	√		
၁၈။	ကျေးရွာအုပ်စုအဆင့်အစည်းအဝေးပြုလုပ်ရာတွင်အုပ်စု စီ/ထောက် ကော်မတီဝင်များ အားလုံး တက်ရောက်နိုင်မှု ရှိ/မရှိ စစ်ဆေးခဲ့ပါသလား။ မတက်ရောက်နိုင်ခဲ့ပါက မှတ်ချက်တွင် ရှင်းလင်းပါ။	√		

၇။ကော်မတီဝင်များ ရွေးချယ်ခြင်းနှင့် ကျေးရွာဖွံ့ဖြိုးရေးအစီအစဉ် ဆောင်ရွက်မှု မှတ်တမ်းဓါတ်ပုံများ

(၁)အမျိုးသားအမျိုးသမီး ပူးပေါင်းပါဝင်သော လူမှုဆန်းစစ်ခြင်း



ပြုစုသူ- ဦးချစ်သူ (လူထုစည်းရုံးရေးမှူး)

ကျေးရွာစီမံကိန်း အထောက်အကူပြု ကော်မတီဖွဲ့စည်းပုံ နှင့် ကော်မတီဝင်များ

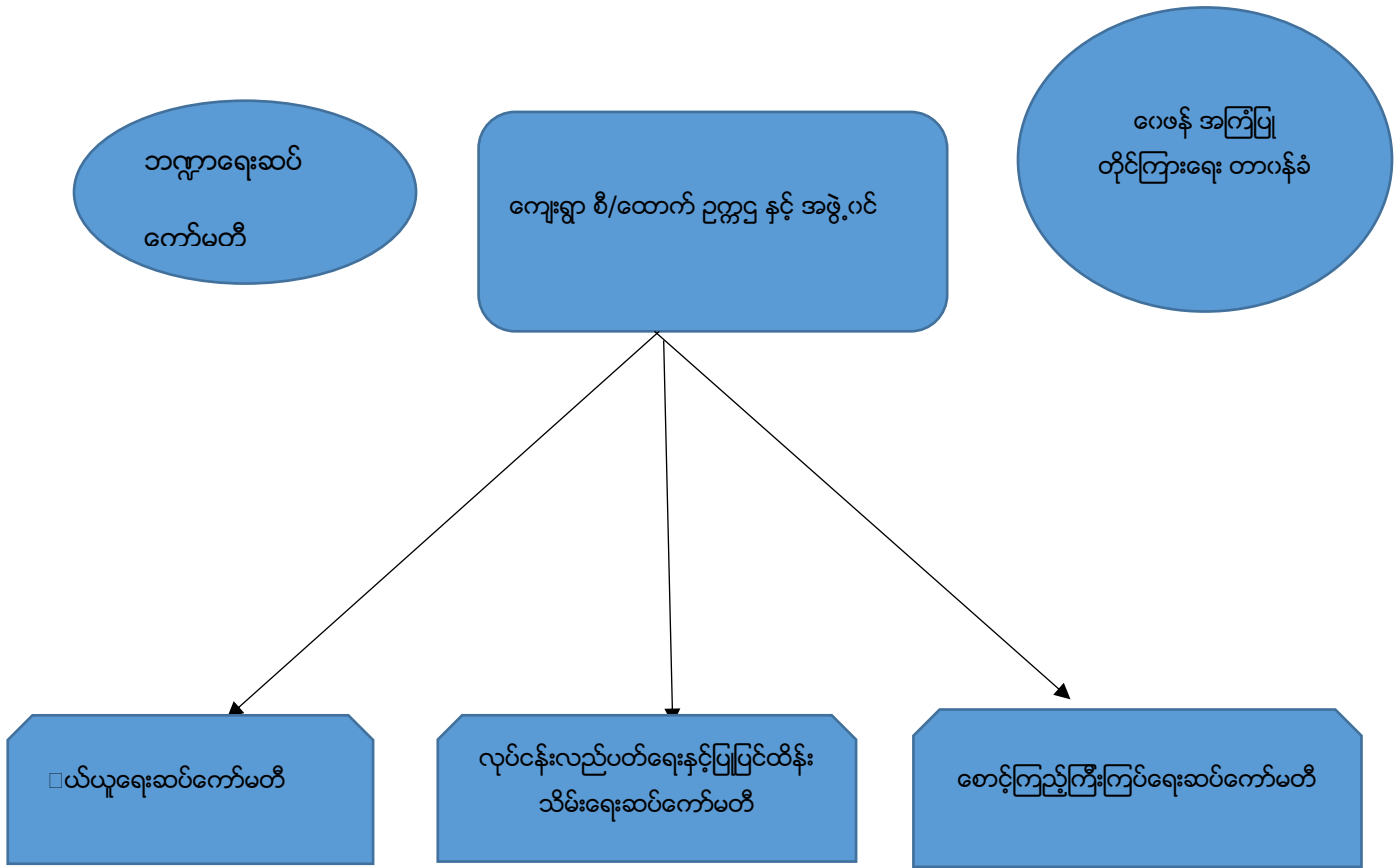

၇။ကျေးရွာစီမံကိန်း အထောက်အကူပြု ကော်မတီဖွဲ့စည်းပုံ နှင့် ကော်မတီဝင်များစာရင်း

ကျေးရွာ စီမံကိန်းအထောက်အကူပြုကော်မတီ ဥက္ကဋ္ဌ နှင့် အဖွဲ့ဝင်

ဥက္ကဋ္ဌ(ကျား) = ဦးဇော်မျိုးလွင် (၀၉- ၉၇၄၄၁၅၃၁၃)

ဥက္ကဋ္ဌ(မ) = ဒေါ်စန်းဝေ (၀၉- ၇၉၄၈၅၃၆၈၁)

အဖွဲ့ဝင် (ကျား) = ဦးမြင့်စိုး

ဘဏ္ဍာရေးဆပ်ကော်မတီ

ဥက္ကဋ္ဌ (ကျား) = ဦးသန်းအေး (၀၉- ၄၀၂၆၆၀၉၇၄)

ဘဏ္ဍာထိန်း (မ) = ဒေါ် သီတာဝင်း (၀၉- ၇၈၁၆၃၄၁၈၇)

ဘဏ္ဍာရေးစာရင်းကိုင် = ဦးမင်းဇော်ဦး (၀၉- ၉၆၆၆၅၀၆၅၀)

ကျေးရွာငွေစာရင်းကိုင် = ဒေါ် လဲ့လဲ့ခိုင် (၀၉ - ၇၈၉၆၀၁၁၃၅)

ဝယ်ယူရေးဆပ်ကော်မတီ

အဖွဲ့ခေါင်းဆောင်(ကျား) = ဦးဖိုးကြည်

အဖွဲ့ဝင် (မ) = ဒေါ်ဝေဝေလွင်

အဖွဲ့ဝင် (မ) = ဒေါ်မြင့်မြင့်မာ

လုပ်ငန်းလည်ပတ်ပြုပြင်ထိန်းသိမ်းရေးကော်မတီ

အဖွဲ့ခေါင်းဆောင်(ကျား) = ဦးသောင်းနိုင်

အဖွဲ့ဝင် (မ) = မိုးဦး

အဖွဲ့ဝင် (မ) = ဒေါ်ပြုံး

စောင့်ကြည့်ကြီးကြပ်ရေးဆပ်ကော်မတီ

အဖွဲ့ခေါင်းဆောင်(မ) = ဒေါ်နုရွှင်

အဖွဲ့ဝင် (မ) = ဒေါ်မြင့်ရီ

အဖွဲ့ဝင် (ကျား) = ဦးကျော်ဦး

ဝေဖန်အကြံပြုတိုင်ကြားရေးဆပ်ကော်မတီ

ဥက္ကဋ္ဌ (ကျား) = ဦးသက်နိုင်

အတွင်းရေးမှူး(မ) = ဒေါ်ယုနွယ် (၀၉- ၄၀၀၄၀၉၇၁၅)

အဖွဲ့ဝင်(ကျား) = ဦးစိုးဝေလင်း

စေတနာ့ဝန်ထမ်း(အမျိုးသမီး) = ဒေါ်သီတာလွင် (၀၉- ၉၇၇၃၈၁၉၀၂)

စေတနာ့ဝန်ထမ်း(အမျိုးသား) = မင်းမင်းလတ် (၀၉- ၇၉၄၇၅၈၄၀၈)

ပုံစံ - ၈ - ၁ ကျေးရွာအခြေခံအချက်အလက်များ (Form PC 1)

လမ်းညွှန်ချက်၊ ကျေးရွာတစ်ရွာသို့၊ ပထမဆုံးမိတ်ဆက်ခရီး၊ သွားရောက်သောအခါ
 လူထုစည်းရုံးရေးမှူးသည် ကျေးရွာ ခေါင်းဆောင်များအား ကျေးရွာအချက်အလက်များကို မေတ္တာရပ်ခံ၍ တောင်းခံရသည်။
 ဤအချက်အလက်များကို စီမံကိန်း မိတ်ဆက်အစည်းဝေးမတိုင်မီတောင်းခံရမည်။ စီမံကိန်းမိတ်ဆက်အစည်းဝေးတွင်
 လူထုစည်းရုံးရေးမှူးသည် ဤအချက်အလက် များအား စစ်ဆေးပြီး မှန်ကန်အောင်ပြုလုပ်ရမည်။ ပြီးနောက်တွင်
 လူထုစည်းရုံးရေးမှူးမှ သတင်းအချက်အလက်ထဲသို့ Tablets မှ တဆင့် ဖြည့်သွင်းရမည်။

ကျေးရွာခေါင်းဆောင် အမည်: ဦးအောင်ကျော်ထက် ကျေးရွာခေါင်းဆောင်၏ ဖုန်းနံပါတ်: ၀၇-၄၀၂၅၂၇၉၂၆ လူထုစည်းရုံးရေးမှူး၏ အမည်: ဦးကျော်သူ

ပြည်နယ်တိုင်းဒေသကြီး: မန္တလေး မြို့နယ်: မန္တလေး ကျေးရွာအုပ်စု: ကျေးရွာ ကျေးရွာ: ကျေးရွာ

က။ လူဦးရေ

လူမျိုးစု	အိမ်ထောင်စုအရေအတွက်	ကိုးကွယ်သည့်ဘာသာ	အိမ်ထောင်စုအရေအတွက်
လူမျိုးစု (၁) <u>ဗမာ</u>	<u>၃၃၇</u>	ဘာသာ (၁) <u>ဗုဒ္ဓ</u>	<u>၃၃၇</u>
လူမျိုးစု (၂) -----		ဘာသာ (၂) -----	
လူမျိုးစု (၃) -----		ဘာသာ (၃) -----	
လူမျိုးစုရော -----		ဘာသာရော -----	
အခြား			
	အရေအတွက်		
မသန်စွမ်းသူများ	<u>၁၅</u>		
သက်ကြီးရွယ်အိုများ (၆၅ နှစ် နှင့် အထက်)	<u>၁၇၀</u>		
စစ်ဘေးရှောင်	-		

	အမျိုးသား (အရေအတွက်)	အမျိုးသမီး (အရေအတွက်)
လူဦးရေ		
လူမျိုးစု (၁) <u>ဗမာ</u>	<u>၇၉၆</u>	<u>၆၅၁</u>
လူမျိုးစု (၂) -----		
လူမျိုးစု (၃) -----		
အခြား		
အိမ်ထောင်ဦးစီး	<u>၃၀၀</u>	<u>၃၇</u>

(ခ) အခြေခံအဆောက်အအုံ အသုံးအဆောင်များ

စာသင်ကျောင်း	အမှတ် ခြံပိ	ကျန်းမာရေး	အမှတ် ခြံပိ	ဘာသာရေး အဆောက် အအုံများ	အမှတ် ခြံပိ
အထက်တန်းကျောင်း	<input type="checkbox"/>	ဆေးရုံ	<input type="checkbox"/>	စေတီ	<input checked="" type="checkbox"/>
အလယ်တန်းကျောင်း	<input type="checkbox"/>	ကျန်းမာရေးဌာန	<input type="checkbox"/>	ဘုန်းကြီးကျောင်း	<input checked="" type="checkbox"/>

မူလတန်းကျောင်း	<input checked="" type="checkbox"/>	ကျန်းမာရေးဌာနခွဲ	<input checked="" type="checkbox"/>	ဟိန္ဒူဘုရားကျောင်း	<input type="checkbox"/>
မူကြိုကျောင်း	<input type="checkbox"/>	ဆေးပေးခန်း	<input checked="" type="checkbox"/>	ခရစ်ယာန်ကျောင်း	<input type="checkbox"/>
အခြား	<input type="checkbox"/>	အခြား	<input type="checkbox"/>	ဗလီ	<input type="checkbox"/>
မှတ်ချက်		မှတ်ချက်		အခြား	<input type="checkbox"/>
				မှတ်ချက်	

(ဂ) ကျွမ်းကျင်သူများမှတ်တမ်း (ကျေးရွာတွင်နေထိုင်သော သို့မဟုတ် တခြားရွာမှလာရောက်သော ကျွမ်းကျင်သူများ)

(၁) စာသင်ကျောင်း			(၂) ကျန်းမာရေး			(၃) လက်မှုပညာရှင်		
	ရွာတွင်နေထိုင်သူ	အခြားရွာမှလာသူ		ရွာတွင်နေထိုင်သူ	အခြားရွာမှလာသူ		ရွာတွင်နေထိုင်သူ	အခြားရွာမှလာသူ
မူလတန်းပြဆရာ/မ	<input checked="" type="checkbox"/>	<input checked="" type="checkbox"/>	ဆရာဝန်	<input type="checkbox"/>	<input type="checkbox"/>	လက်သမား	<input checked="" type="checkbox"/>	<input type="checkbox"/>
မူကြိုတန်းပြဆရာ/မ	<input type="checkbox"/>	<input type="checkbox"/>	လက်ထောက်ကျန်းမာရေးမှူး	<input type="checkbox"/>	<input type="checkbox"/>	ပန်းရံ	<input checked="" type="checkbox"/>	<input type="checkbox"/>
အလယ်တန်းပြဆရာ/မ	<input type="checkbox"/>	<input type="checkbox"/>	အမျိုးသမီးကျန်းမာရေးဆရာမ	<input type="checkbox"/>	<input type="checkbox"/>	လျှပ်စစ်ကျွမ်းကျင်၊ ဖိသမား	<input type="checkbox"/>	<input type="checkbox"/>
မူကြိုဆရာ/မ	<input type="checkbox"/>	<input type="checkbox"/>	သားဖွားဆရာမ	<input checked="" type="checkbox"/>	<input checked="" type="checkbox"/>	ရေပိုက်သွယ်သူ	<input type="checkbox"/>	<input type="checkbox"/>
အခြား	<input type="checkbox"/>	<input type="checkbox"/>	ပြည်သူ့ကျန်းမာရေးလုပ်သား	<input checked="" type="checkbox"/>	<input type="checkbox"/>	စက်ပြင်ဆရာ	<input checked="" type="checkbox"/>	<input type="checkbox"/>
မှတ်ချက်			မှတ်ချက်			မှတ်ချက်		

(ဃ) ကျေးရွာသို့ ရောက်ရှိနိုင်သည့် လမ်းအခြေအနေ / ကျေးရွာတစ်ရွာသည် ၎င်း၏ ကျေးရွာအုပ်စုနှင့် ဆက်သွယ်ထားသော လမ်းအခြေအနေ (အောက်ပါတို့ကိုပိုင်းပါ)

ကျောက်ကြမ်းလမ်း ကတ္တရာလမ်း ကွန်ကရစ်လမ်း မော်တော်ဆိုင်ကယ်လမ်း
 ကျောက်ခင်းလမ်း မြေသားလမ်း လူသွားလမ်း အခြား _____

(င) ကျေးရွာဖွံ့ဖြိုးမှုစီမံချက်

- (၁) လူထုပဟိုပြုစီမံကိန်းမစတင်မီ ဤကျေးရွာတွင်ကျေးရွာဖွံ့ဖြိုးမှု စီမံချက်ရှိခဲ့ပါသလား? ပိုင်းပါ
 ရှိပါသည်/မရှိပါ/မသိပါ
- (၂) ရှိခဲ့ပါလျှင် ဤစီမံချက်ကို မည်သည့် ခုနှစ်တွင်ပြင်ဆင်ခဲ့ပါသနည်း? နှစ်-----/မသိပါ
- (၃) ဤစီမံချက်ကို မြို့နယ်မှအတည်ပြုခဲ့ပါသလား? ပြုခဲ့ပါသည်/မပြုခဲ့ပါ /မသိပါ

(စ) ခရီးအကွာအဝေး

- (၁) ဤကျေးရွာ၏ပဟိုမှ ၎င်းကျေးရွာအုပ်စု၏ပဟိုအထိ ခရီးမိုင်မည်မျှကွာဝေးသနည်း? မိုင်-----/မသိပါ
- (၂) ဤကျေးရွာမှ ၎င်းကျေးရွာအုပ်စုပဟိုအထိ သွားလာရာတွင်ကြာမြင့်သည့်အချိန်။

ခြောက်သွေ့ရာသီတွင်ကြာချိန်----- ထော်လာဂျီ/မော်တော်ဆိုင်ကယ်/ခြေလျင်/လား/မော်တော်ဘုတ်/
 အခြား-----

မိုးရာသီတွင်ကြာချိန်----- ထော်လာဂျီ/မော်တော်ဆိုင်ကယ်/ခြေလျင်/လား/မော်တော်ဘုတ်/
 အခြား-----

(ဆ) ပတ်ဝန်းကျင်ဆိုင်ရာ သဘာဝဘေးအန္တရာယ်

ဤကျေးရွာတွင် ရေကြီးခြင်းကဲ့သို့ သဘာဝဘေးအန္တရာယ်ကျရောက်ဖူးခြင်း ရှိပါသလား။
 မရှိပါ ရှိပါသည်

(ဇ) ကျေးရွာတွင် ဖွဲ့စည်းထားသော အဖွဲ့အစည်းများ ရှိလျှင်ဖော်ပြပါ အဖွဲ့အစည်း
လူထုဗဟိုပြုစီမံကိန်းမတိုင်မီ ဤကျေးရွာတွင် ကျေးရွာဖွံ့ဖြိုးရေးအတွက် အစိုးရ (သို့) ရွာသားများကိုယ်တိုင်(သို့) စီမံကိန်းတစ်ခုခုမှ
ဖွဲ့စည်းထားသည့် အဖွဲ့အစည်းများရှိပါသလား။

- (ဝ) -----
- (၂) -----

(ဈ) အထွေထွေအုပ်ချုပ်ရေး ဦးစီးဌာန (GAD) မှ မှတ်တမ်းတင်ထားခြင်း
ဤကျေးရွာသည် အထွေထွေအုပ်ချုပ်ရေး ဦးစီးဌာန (GAD) မှ မှတ်တမ်းတင်ထားမှု ရှိပါသလား။
 မရှိပါ ရှိပါသည်

ကျေးရွာခေါင်းဆောင်

အမည် - ဦးအောင်ကျော်ထွန်း
လက်မှတ် [Signature] နေ့စွဲ - 23.12.2016

လူထုစည်းရုံးရေးမှူး

အမည် - ဦးချစ်သူ
လက်မှတ် [Signature] နေ့စွဲ - 23.12.2016



လူထုပတ်ပြု စီမံကိန်း၊ စီမံကိန်းလက်စွဲ အပိုင်း - (၃) - ၂၉.၁၀.၂၀၁၆

ပုံစံ - ၀ - ၂ - စီမံကိန်းစက်ဝန်းအချိန်ဇယား (PC 2)

လမ်းညွှန်ချက်၊ သက်ဆိုင်ရာလူထုစည်းရုံးရေးမှူး/လက်ထောက်နည်းပညာနည်းပညာမှူးများမှ စီမံကိန်းစက်ဝန်းအဆင့်တစ်ခုစီပြီးပြီးတိုင်း ကျေးရွာနှင့် ကျေးရွာအုပ်စုအတွက် ကြိုပုံစံကို ဖြည့်သွင်းရမည်။

စည်းရုံးရေးမှူး/ဝန်ထမ်း အမည် - ဦးဒါးသျှ

နေ့စွဲ - ၂၃.၁၂.၂၀၁၆ စက်ဝန်းအားအမှတ်ခြစ်ပါ စက်ဝန်း(၁) စက်ဝန်း(၂) စက်ဝန်း(၃)
 စက်ဝန်း(၄)

မြို့နယ်/တိုင်း - စစ်ကိုင်း၊ မြို့နယ် - ခြောက်၊ ကျေးရွာအုပ်စု - အုန်းတော၊ ကျေးရွာ - အုန်းတော

စီမံကိန်းဆောင်ရွက်မှုအဆင့်များ	နေ့စွဲ		အစည်းအဝေးတွင်တက်ရောက်သူအရေအတွက်			
	စတင်သည့်နေ့	ပြီးဆုံးသည့်နေ့	အမျိုးသားအရေအတွက်	အမျိုးသမီးအရေအတွက်	အိမ်ထောင်စုအရေအတွက်	လူမျိုးစုတက်ရောက်သူအရေအတွက်နှင့် လူမျိုးစုအမည်
၁။ ကျေးရွာစီမံကိန်း မိတ်ဆက်အစည်းအဝေး	၂၃.၁၂.၂၀၁၆	၂၃.၁၂.၂၀၁၆	၉၅	၉၆	၁၉၁	
၂။ ကျေးရွာခွဲခြားရေး စီမံချက်ရေးဆွဲခြင်းအစည်းအဝေး	၂၆.၁၂.၂၀၁၆	၂၆.၁၂.၂၀၁၆	၁၂၅	၁၅၂	၂၇၇	
၃။ ကျေးရွာအုပ်စု လုပ်ငန်းဆုံးဖြတ်ချက်ချသည့်အစည်းအဝေး	၂၆.၁၂.၂၀၁၆	၂၆.၁၂.၂၀၁၆	၁၂၅	၁၅၂	၂၇၇	
၄။ မြို့နယ်အဆင့် စီမံကိန်းရေးဆွဲရေးနှင့် အကောင်အထည်ဖော်ရေးကော်မတီ၏ စီမံကိန်း သုံးသပ်မှုအစည်းအဝေး	၃.၁.၂၀၁၇	၃.၁.၂၀၁၇	မလို	မလို	မလို	မလို
၅။ မြို့နယ် စီမံကိန်းရေးဆွဲရေးနှင့် အကောင်အထည်ဖော်ရေး ကော်မတီ၏ဆုံးဖြတ်မှုကို ရွာသို့ အသိပေးအကြောင်းကြားသည့် အစည်းအဝေး	၅.၁.၂၀၁၆	၅.၁.၂၀၁၆	၁၀၇	၁၀၅	၂၁၂	
၆။ စီမံကိန်းလုပ်ငန်းစွဲစီမံချက်ရေးဆွဲခြင်းအစည်းအဝေး						
၆.၁။ စီမံကိန်းလုပ်ငန်း အကောင်အထည်ဖော်ရေးရေးအစီအစဉ် ရေးဆွဲခြင်း	၁၀.၉.၁၇	၁၀.၉.၁၇	၈၇	၁၁၅	၂၀၂	

လူထုဝတ်ပြု စီမံကိန်း၊ စီမံကိန်းလက်ခွဲ အပိုင်း - (၃) - ၂၉.၁၀.၂၀၁၆

၆.၂။ ဝယ်ယူရေးအစီအစဉ် ရေးဆွဲခြင်း	10.2.17	10.2.17	87	115	202	1
၆.၃။ သက္ကာရေးကုန်ကျမှု လျာထားအစီအစဉ် ရေးဆွဲခြင်း	10.2.17	10.2.17	87	115	202	1
၆.၄။ ပြင်/ထိန်းအစီအစဉ် ရေးဆွဲခြင်း	10.2.17	10.2.17	87	115	202	1
၇။ စီမံကိန်းလုပ်ငန်းခွဲ တိုးတက်မှု စောင့်ကြည့် အစည်းအဝေး						1
၇.၁။ အစည်းအဝေး ပထမအကြိမ်						1
၇.၂။ အစည်းအဝေး ဒုတိယအကြိမ်						1
၇.၃။ အစည်းအဝေး တတိယအကြိမ်						1
၈။ စီမံကိန်းလုပ်ငန်းခွဲ အပြီးသတ်စစ်ဆေးခြင်း အစည်းအဝေး						1
၉။ လူထုစစ်ဆေးပွဲအစည်းအဝေး						1

ပုံစံ - ၈ - ၃ ကျေးရွာဖွံ့ဖြိုးရေး ဦးစားပေးအစီအစဉ် (Form PC 3)

လယ်ဥယျာဉ်ရှင်၊ အဆင့်(၃) ကျေးရွာမှောင်မှန်းချက်အစည်းအဝေး ပြီးဆုံးသောအခါ ကျေးရွာစီမံကိန်း အထောက်အကူပြု ကော်မတီသည် လူထုစည်းရုံးရေးမှူးအကူအညီဖြင့် ဤပုံစံကိုပြည့်စုံအောင် ဖြည့်သွင်းရမည်။

လူထုစည်းရုံးရေးမှူး/ဝန်ထမ်း အမည် - ဦးချစ်သူ

နေ့စွဲ - 26.12.2016
 စက်ဝန်းအား အမှတ်ခြစ်ပါ (✓) □ စက်ဝန်း(၁)
 ✓ စက်ဝန်း(၂) □ စက်ဝန်း(၃) □ စက်ဝန်း(၄)

ပြည်နယ်/တိုင်း - စစ်ကိုင်း၊ မြို့နယ် - ခြောက် ကျေးရွာအုပ်စု - သိုးဟောကျွန်း၊ ကျေးရွာ - သိုးဟောကျွန်း

က။ အခက်အခဲအတားအဆီးများအားဆွေးနွေးခြင်း - ယခုလက်ရှိအခြေအနေတွင် ဤကျေးရွာဖွံ့ဖြိုးတိုးတက်ရေးအတွက် အဓိက အခက်အခဲအတားအဆီးများသည် မည်သည်များဖြစ်ပါသနည်း။ (အမျိုးသား/သမီး အနည်းဆုံးအခက်အခဲ ၅ ခုစီဖော်ပြပါ)

အမျိုးသား အဖွဲ့မှ တင်ပြသောအခက်အခဲအတားအဆီးများ	အမျိုးသမီး အဖွဲ့မှတင်ပြသောအခက်အခဲအတားအဆီးများ
၁ မြက်ပျိုးရေး၊ ဆေးခြုံရေး၊ ရေ၊ လျှပ်စစ်ဓာတ်အား မရှိခြင်း	၁ လမ်းများ၊ သွားလာရေးကိရိယာများ မရှိခြင်း
၂ ဆေးခန်း၊ ဆေးကုသရေးဌာန မရှိခြင်း	၂ လျှပ်စစ်ဓာတ်
၃ လမ်းများ၊ သွားလာရေးကိရိယာများ မရှိခြင်း	၃ ဆေးခန်း၊ ဆေးကုသရေးဌာန မရှိခြင်း
၄ သောက်သုံးရေသန့်ရှင်းစေရန် မရှိခြင်း	၄ ကျောင်း၊ ခြံရံများ မရှိခြင်း
၅ စားနပ်ရိက္ခာ	၅ သောက်ရေမသန့်ခြင်း

ခ။ မှောင်မှန်းခြင်း - နောင်လာမည့် (၅) နှစ် အတွင်း ကျေးရွာဖွံ့ဖြိုးရေး မှောင်မှန်းလျာထားချက်များအား တင်ပြပါ။

အမျိုးသားအဖွဲ့မှ တင်ပြသောမှောင်မှန်းချက်များ	အမျိုးသမီးအဖွဲ့မှ တင်ပြသောမှောင်မှန်းချက်များ
၁ မြက်ပျိုးရေး၊ ဆေးခြုံရေး၊ ရေ၊ လျှပ်စစ်ဓာတ်အား မရှိခြင်း	၁ လမ်းများ၊ သွားလာရေးကိရိယာများ မရှိခြင်း
၂ ဆေးခန်း၊ ဆေးကုသရေးဌာန မရှိခြင်း	၂ လျှပ်စစ်ဓာတ်
၃ လမ်းများ၊ သွားလာရေးကိရိယာများ မရှိခြင်း	၃ ဆေးခန်း၊ ဆေးကုသရေးဌာန မရှိခြင်း
၄ သောက်သုံးရေသန့်ရှင်းစေရန် မရှိခြင်း	၄ ကျောင်း၊ ခြံရံများ မရှိခြင်း
၅ စားနပ်ရိက္ခာ	၅ သောက်ရေမသန့်ခြင်း

ဂ။ လူထုစီမံကိန်း၏ လာမည့် (၄) နှစ်အတွက် အကျုံးဝင်သော ဦးစားပေး ဖွံ့ဖြိုးတိုးတက်မှု လုပ်ငန်း အစီအစဉ်များအားဖော်ပြပါ။

အဆင့်	ကျေးရွာအတွက် ဦးစားပေး ဖွံ့ဖြိုးတိုးတက်မှု လုပ်ငန်းစဉ်များ	အဆိုပြုသူ (အမျိုးသားများ/ အမျိုးသမီးများ/ အမျိုးသား+ အမျိုးသမီး)	ခန့်မှန်းကုန်ကျ စရိတ်	အကျိုးခံစားခွင့်ရှိသူ ခန့်မှန်းခြေ အရေအတွက်
၁	ရွာတွင်းလမ်းများ၊ ကျောက်ချောခင်းခြင်း	အမျိုးသား + အမျိုးသမီး	၃၆,၀၀၀,၀၀၀	၁၄၄၇
၂	ဒါးလတ်-သိုးဟောကျွန်း ကျောက်ချောခင်းခြင်း	အမျိုးသား	၂၀,၀၀၀,၀၀၀	၁၄၄၇
၃	ဆေးခန်း၊ ဆေးကုသရေးဌာန	အမျိုးသား + အမျိုးသမီး	၂၀,၀၀၀,၀၀၀	၁၄၄၇
၄	လျှပ်စစ်ဓာတ်၊ ရေ၊ မြေဩဇာ	အမျိုးသမီး	၄၀,၀၀၀,၀၀၀	၁၄၄၇
၅	ကျောင်း၊ ခြံရံများ မရှိခြင်း	အမျိုးသမီး	၂၀,၀၀၀,၀၀၀	၁၄၄၇

အမျိုးသား၊ ကမ္ဘာ့ ဖွဲ့စည်းထားသော အဖွဲ့အစည်းအဖွဲ့အစည်းများ		အမျိုးသမီး၊ ကမ္ဘာ့ ဖွဲ့စည်းထားသော အဖွဲ့အစည်းအဖွဲ့အစည်းများ	
၆။ အားကစားကွင်း၊ ဗဟိုခြံ		၆။ ယုဒကျမ်းတိုင်းကောင်းကား ဗဟိုခြံ	
၇။ သက်တမ်းတိုချိန်း၊ ခေမာချိန်း၊ ခေမာချိန်း		၇။ သက်တမ်းတိုချိန်း၊ ခေမာချိန်း၊ ခေမာချိန်း၊	
၈။ အောက်တိုက်ပျိုချိန်း၊ နည်းပညာချိန်း၊ ခေမာချိန်း		၈။ အောက်တိုက်ပျိုချိန်း၊ နည်းပညာချိန်း၊ ခေမာချိန်း၊	
၉။ တိရစ္ဆာန်ကျန်းမာရေး၊ ခေမာချိန်း၊ နည်းပညာချိန်း		၉။ တိရစ္ဆာန်ကျန်းမာရေး၊ ခေမာချိန်း၊ နည်းပညာချိန်း	
၁၀။ တိရစ္ဆာန်ကျန်းမာရေး၊ ခေမာချိန်း၊ နည်းပညာချိန်း		၁၀။ တိရစ္ဆာန်ကျန်းမာရေး၊ ခေမာချိန်း၊ နည်းပညာချိန်း	
၁၁။ သက်တမ်းတိုချိန်း၊ ခေမာချိန်း၊ ခေမာချိန်း		၁၁။ သက်တမ်းတိုချိန်း၊ ခေမာချိန်း၊ ခေမာချိန်း	

အမျိုးသား၊ ကမ္ဘာ့ ဖွဲ့စည်းထားသော ချွန်မြိုင်ချွန်မြိုင်များ		အမျိုးသမီး၊ ကမ္ဘာ့ ဖွဲ့စည်းထားသော ချွန်မြိုင်ချွန်မြိုင်များ	
၆။ တောလုံး၊ ကွင်းမြေလုံး		၆။ ယုဒကျမ်းတိုင်းကောင်းကား၊ ဒီလုံး	
၇။ သက်တမ်းတိုချိန်း၊ ခေမာချိန်း၊ ခေမာချိန်း		၇။ သက်တမ်းတိုချိန်း၊ ခေမာချိန်း၊ ခေမာချိန်း	
၈။ အောက်တိုက်ပျိုချိန်း၊ နည်းပညာချိန်း၊ ခေမာချိန်း		၈။ အောက်တိုက်ပျိုချိန်း၊ နည်းပညာချိန်း၊ ခေမာချိန်း	
၉။ တိရစ္ဆာန်ကျန်းမာရေး၊ ခေမာချိန်း၊ နည်းပညာချိန်း		၉။ တိရစ္ဆာန်ကျန်းမာရေး၊ ခေမာချိန်း၊ နည်းပညာချိန်း	
၁၀။ တိရစ္ဆာန်ကျန်းမာရေး၊ ခေမာချိန်း၊ နည်းပညာချိန်း		၁၀။ တိရစ္ဆာန်ကျန်းမာရေး၊ ခေမာချိန်း၊ နည်းပညာချိန်း	
၁၁။ သက်တမ်းတိုချိန်း၊ ခေမာချိန်း၊ ခေမာချိန်း		၁၁။ သက်တမ်းတိုချိန်း၊ ခေမာချိန်း၊ ခေမာချိန်း	

ပုထိုးပိတ်ကိန်း၏ လာမည့် (၄) နှစ်အတွက် အကျိုးမဝင်သော ဦးစားပေး ဖွံ့ဖြိုးတိုးတက်မှု လုပ်ငန်း အစီအစဉ်များအားဖော်ပြပါ။

စဉ်	ကျေးရွာအတွက် ဦးစားပေး ဖွံ့ဖြိုးတိုးတက်မှု လုပ်ငန်းစဉ်များ	အဆိုပြုသူ (အမျိုးသားများ/အမျိုးသမီးများ/အမျိုးသား+အမျိုးသမီး)	အခန်းကဏ္ဍ
၁	ရေသန့်စိုက်ဆောက်လုပ်ခြင်း	အမျိုးသား+အမျိုးသမီး	
၂	လျှောက်လှမ်းရေအသုံးကား	အမျိုးသမီး	
၃	စိုက်ပျိုးရေးမြှူ့ချေးသစ်တန်းဖောက်	အမျိုးသား	
၄	စာအုပ်တိုက်ဆောက်လုပ်ခြင်း	အမျိုးသား	
၅	ဘေးလုံကွင်းဖွဲ့စေရာဝယ်ယူခြင်း	အမျိုးသား	

ခေါင်းဆောင်၊ ကျေးရွာပိတ်ကိန်းအထောက်အကူပြုကော်မတီမှ အတည်ပြုသည်။

အမည် ဦးစောမျိုးလွင် လက်မှတ် စောမျိုးလွင် နေ့စွဲ ၂၆.၂.၂၀၁၆

ဖုန်းနံပါတ် ၀၉၀၆၆၀

Sam

၂၆.၂.၂၀၁၆

ပုံစံ - ၀ - ၄ ကျေးရွာအုပ်စုစီမံကိန်းလုပ်ငန်းခွဲရွေးချယ်ခြင်းပုံစံ (Form PC 4)

လမ်းညွှန်ချက်၊ စီမံကိန်းလုပ်ငန်းခွဲရွေးချယ်မှုအစည်းအဝေးပြီးနောက်တွင် ကျေးရွာအုပ်စုမှ CF/TF တို့၏ အကူအညီရယူ၍ ကျေးရွာစီတောက်ကော်မတီမှ လက်မှတ်ရေးထိုးပြီး အဆိုပါပုံစံအား ပြည့်စုံအောင်ဖြည့်သွင်းရမည်။ ဤပုံစံအား ပြည့်စုံစွာဖြည့်သွင်းပြီးပါက ကျေးရွာအုပ်စုမှ ပြီးတိုးတက်ရေးစီမံချက်တွင် TPIC သို့ ပေးပို့ရန်အတွက် နောက်ဆက်တွဲအဖြစ် ထားရှိရမည်။ CF မှ ကျေးရွာတစ်ရွာချင်းစီ၏ စီမံကိန်းလုပ်ငန်းခွဲဆိုင်ရာ အချက်အလက်များကို MIS သို့ ထည့်သွင်းရမည်။ (ယခုနစ်စီမံကိန်းလုပ်ငန်းခွဲ မလုပ်ကိုင်သော ကျေးရွာများ မပါဝင်ပါ။)

ကျေးရွာစည်းရုံးရေးမှူး/ဝန်ထမ်းအမည် - ဦးချစ်သူ
 နေ့စွဲ - ၂၀၁၆.၁၂.၂၆ ကော်မတီအဖွဲ့ဝင်များ (✓) ဝန်ထမ်း (၁) စက်ဝန်း (၂) ဝန်ထမ်း (၃) စက်ဝန်း (၄)
 ပြည်နယ်/တိုင်း - ကရင် မြို့နယ် - မြေပင် ကျေးရွာအုပ်စု - ဆူးလောကျွန်း

ကျေးရွာအမည်	ဆောင်ရွက်မည့် လုပ်ငန်းများ	အတိုင်းအတာ	ခန့်မှန်း တိုက်ရိုက် အကျိုးခံစားခွင့် ရှိသူများ	အဆိုပြုတင်ပြသူ	ခန့်မှန်းကန့်ကျင်ရိတ်			
					စီမံကိန်းမှ ထည့်ဝင်မှု	ကျေးရွာမှ ထည့်ဝင်မှု	အခြားထည့်ဝင်မှု (ဖော်ပြပါ)	စုစုပေါင်း
ဆူးလောကျွန်း	ရွာတွင် လမ်းချွန် အောက်ကျော ဝင်းခြင်	၄၀၀၀' x ၁၂' x ၁၀"	၁၄၄၇	<input type="checkbox"/> ကျား <input type="checkbox"/> မ <input type="checkbox"/> ကျား+မ	၃၆,၀၀၀,၀၀၀			
				<input type="checkbox"/> ကျား <input type="checkbox"/> မ <input type="checkbox"/> ကျား+မ				
				<input type="checkbox"/> ကျား <input type="checkbox"/> မ <input type="checkbox"/> ကျား+မ				
				<input type="checkbox"/> ကျား <input type="checkbox"/> မ <input type="checkbox"/> ကျား+မ				

ရာထူး ကျေးရွာအုပ်စု စီ/ထောက်ကော်မတီ ဥက္ကဋ္ဌ အမည် လက်မှတ် ရက်စွဲ

ဦးကျော်ကျော်ကျော် ကျော်ကျော်ကျော် 26.12.2016
ဒေါ်ခင်ခင် San 26.12.2016



ပထမအကြိမ် အစည်းဝေးမှတ်တမ်း

အုပ်စု-ဆူးလေကုန်းအုပ်စု

ကျေးရွာ - ဆူးလေကုန်းကျေးရွာ

နေရာ - ရွှေမြင့်တင်အာရုံခံအတွင်း

ရက်စွဲ - ၂၃.၁၂.၂၀၁၆

အချိန် - ၁၁:၀၀ မှ ၁၃:၀၀

တတ်ရောက်သူ - ကျား - ၉၅ ၊ မ- ၉၆ ၊ ပေါင်း - ၁၉၁

ဆွေးနွေးချက်များ ။ ။ ဆူးလေကုန်းကျေးရွာအုပ်စု ဆူးလေကုန်းကျေးရွာ ဒုတိယနှစ်စက်ဝန်း ပထမအကြိမ်အစည်းအဝေးကို (၂၃.၁၂.၂၀၁၆)ရက်နေ့တွင် ရွှေမြင့်တင်အာရုံခံအတွင်း ပြုလုပ်ခဲ့ပါသည်။ ပထမဦးစွာ ဆူးလေကုန်းကျေးရွာအုပ်ချုပ်ရေးမှူး ဦးအောင်ကျော်ထက်မှ မိတ်ဆက်စကားပြောခဲ့ပါသည်။ ထို့နောက် လူထုစည်းရုံးရေးမှူးဦးချစ်သူမှ လူထုဗဟိုပြုစီမံကိန်း အကြောင်းကို အချက် (၁၅)ချက်အပေါ်မူတည်ပြီး ဆွေးနွေးရှင်းပြခဲ့ပါသည်။ ထို့နောက်စီမံကိန်း စက်ဝန်း အပိုင်း (၆) ပိုင်း၊ အဆင့် (၁၄)ဆင့် ကိုဆက်လက်ရှင်းပြခဲ့ပါသည်။ နောက်လူထု စည်းရုံးရေးမှူးဒေါ်ထက်ထက်ဝေမှ တာဝန်နှင့် ဝတ္တရားများအကြောင်းကိုရှင်းပြပြီး စေတနာ့ဝန်ထမ်းကို ရွေးချယ်အတည်ပြုသတ်မှတ်ခဲ့ပါသည်။ ကျေးရွာလူထုနှင့် ကော်မတီဝင်များ၏ သဘောတူညီမှုအဖြစ် ပထမနှစ်စီမံကိန်းစက်ဝန်းတွင်ထမ်းဆောင်ခဲ့သော ဦးမင်းမင်းလတ်နှင့် ဒေါ်သီတာလွင် တို့ ရွေးချယ် ခဲ့ကြပါသည်။ ဆက်လက်ပြီးပထမနှစ်တွင်ရေးဆွဲခဲ့သော လူမှုဆန်းစစ်မှုများကို အမှီပြုပြီး ဒုတိယနှစ် အတွက် အဖွဲ့ငယ်လေးများခွဲကာ ဆွေးနွေးခဲ့ပြီး အခက်အခဲပြဿနာ၊ အရင်းအမြစ်၊ ချမ်းသာဆင်းရဲ ၊စသည်တို့ကို ကျေးရွာလူထုနှင့် အတူဆွေးနွေးဆုံးဖြတ်ခဲ့ပါသည်။

သဘောတူဆုံးဖြတ်ချက်များ။ ။ စေတနာ့ဝန်ထမ်းအဖြစ် ဦးမင်းမင်းလတ်နှင့် ဒေါ်သီတာလွင် တို့ကိုရွေးချယ်ခဲ့ခြင်း။

လူမှုဆန်းစစ်မှုများမှ လိုအပ်ချက် အခက်အခဲများအပေါ်မူတည်ပြီး ဖွံ့ဖြိုးရေးလုပ်ငန်းစဉ်များပြုလုပ်ရန် သဘောတူဆုံးဖြတ်ခဲ့ပါသည်။

မှတ်တမ်းတင်သူ	အတည်ပြုသူ
ဒေါ်သီတာလွင်	ဦးဖော်မျိုးလွင်
စေတနာ့ဝန်ထမ်း	စီ/ထောက်ဥက္ကဋ္ဌ



ဒုတိယအကြိမ် အစည်းအဝေး

အုပ်စု- ဆူးလေကုန်း

ကျေးရွာ - ဆူးလေကုန်း

နေရာ - ရွှေမြင့်တင်အာရုံခံတွင်း

ရက်စွဲ - ၂၆.၁၂.၂၀၁၆

အချိန် - ၁၁:၀၀ မှ ၃:၀၀

တတ်ရောက်သူ - ကျား - ၁၂၅ ၊ မ- ၁၅၂ ၊ ပေါင်း - ၂၇၇

ဆွေးနွေးချက်များ။ ။ဆူးလေကုန်းကျေးရွာအုပ်စု ဆူးလေကုန်းကျေးရွာ ဒုတိယနှစ်စက်ဝန်း ဒုတိယအကြိမ်အစည်းအဝေးကို (၂၆.၁၂.၂၀၁၆) ရက်နေ့တွင် ရွှေမြင့်တင်အာရုံခံအတွင်း တတ်ရောက်သူစုစုပေါင်း (၂၇၇)ဦးဖြင့် နေ့ (၁၁:၀၀)နာရီအချိန်တွင် အစည်းအဝေးကိုစတင်ခဲ့ပါသည်။

ပထမဦးစွာ လူထုစည်းရုံးရေးမှူး ဦးချစ်သူမှ ပထမအကြိမ်အစည်းအဝေးမှ ရရှိလာသော လူမှုဆန်းစစ်မှု များကို ရှင်းပြပြီး အမျိုးသားတစ်ဖွဲ့၊ အမျိုးသမီးတစ်ဖွဲ့ အဖွဲ့ခွဲကာ ကျေးရွာတွင်းရှိ အခက်အခဲ၊ မျှော်မှန်းချက်၊ ဖွံ့ဖြိုးရေးလုပ်ငန်းအစီစဉ်များကို ဆွေးနွေးစေခဲ့ပါသည်။ ထို့နောက်ရရှိလာသော အမျိုးသား၊အမျိုးသမီးဖွံ့ဖြိုးရေးလုပ်ငန်းစဉ်များကို နှစ်ဖွဲ့ပေါင်းစေခဲ့ပါသည်။ လက်ထောက်နည်းပညာမှူး ဒေါ်ချမ်းမြေ့ငြိမ်းမှ အကျုံးဝင်ခြင်း မဝင်ခြင်းလုပ်ငန်းများကို ရှင်းပြပါသည်။ ထို့နောက် ဒုတိယနှစ်စက်ဝန်းအတွက် ပြုလုပ်မည် ဖွံ့ဖြိုးရေးလုပ်ငန်းများကို လျှို့ဝှက်မဲပေးစနစ်ဖြင့် ရွေးချယ်ခဲ့ပါသည်။ ထို့နောက် ကျေးရွာစီ/ထောက်ကော်မတီဝင်များကို ရွေးချယ်ခဲ့ပါသည်။

ဆုံးဖြတ်ချက်။ ။ ရွာတွင်းကျောက်ချောခင်းခြင်းလုပ်ငန်းကို မဲအများဆုံးဖြင့် ရွေးချယ်အတည်ပြု ခဲ့ပါသည်။

ကော်မတီဝင်များရွေးချယ်ရာတွင်ပထမနှစ်တွင်ဆောင်ရွက်ခဲ့သောကော်မတီဝင်များကို ဆက်လက်ပြုလုပ်ပါရန် တတ်ရောက်လာသော ကျေးရွာလူထုမှ ပြောဆိုခဲ့သဖြင့် ပထမနှစ်ကော်မတီများကိုသာ ဆက်လက်ရွေးချယ်အတည်ပြုခဲ့ကြပါသည်။

မှတ်တမ်းတင်သူ

အတည်ပြုသူ

ဒေါ်သီတာလွင်

ဦးဇော်မျိုးလွင်

စေတနာ့ဝန်ထမ်း

စီ/ထောက်ဥက္ကဋ္ဌ

၁၃။ ဆူးလေကုန်းကျေးရွာ ကဏ္ဍအလိုက် ဦးစားပေးဖွံ့ဖြိုးရေးလုပ်ငန်းစဉ်များ

	လုပ်ငန်း	အဆိုပြုသူ	လ/နှစ်	လုပ်ဆောင်မည့် သူ	ပြင်ပမှ ထောက်ပံ့သူ
အခြေခံအဆောက်အအုံ	၁ ရွာတွင်းကျောက်ချောလမ်းများခင်းခြင်း	ကျား+မ	၁၂/ ၂၀၁၆		
	၂ ငါးပယ် ဆူးလေကုန်းလမ်းကျောက်ချောခင်းခြင်း	ကျား	၁၂/ ၂၀၁၆		
	၃ ဆေးခန်းဆောက်ခြင်း	ကျား+မ	၁၂/၂၀၁ ၆		
	၄ လျှပ်စစ်မီးတိုင်နှင့် မီးကြိုများသွယ်တန်းခြင်း	ကျား+မ	၁၂/၂၀၁ ၆		
	၅ ကျောင်းခြံစည်းရိုးတံတိုင်းပြုလုပ်ခြင်း	ကျား	၁၂/၂၀၁ ၆		
	၆				
အသက်မွေးဝမ်းကြောင်း	၁ စိုက်ပျိုးရေး သင်တန်းရရှိရန်	ကျား+မ	၁၂/၂၀၁ ၆		
	၂ လက်မှုပညာသင်တန်း ၊ စက်ပြင်	ကျား+မ	၁၂/၂၀၁ ၆		
	၃ အသက်မွေးဝမ်းကြောင်း သင်တန်း(မုန့်လုပ်ငန်း၊ စက်ချုပ်၊ ဇာထိုးပန်းထိုးလုပ်ငန်း)	ကျား+မ	၁၂/၂၀၁ ၆		
	၄				
ကျန်းမာရေးနှင့် အဟာရ	၁				
	၂				
	၃				
	၄				
နည်းပညာရရှိမှု	၁ စိုက်ပျိုးရေးနည်းပညာ၊ မွေးမြူရေးနည်းပညာ	ကျား	၁၂/၂၀၁ ၆		
	၂				
	၃				
အခြား	၁				
	၂				
	၃				

၁၄။ VDP အရည်အသွေးထိန်းချုပ်မှု

ထိန်းချုပ်သူ-	ရက်စွဲ-	ရွာ-	VDP ရက်စွဲ-
	မြို့နယ်-	ကျေးရွာအုပ်စု-	

(၁) VDP စာရွက်စာတမ်းပြီးဆုံးမှုကို စစ်ဆေးပါ။ (OM အရ)

- မျက်နှာဖုံး (အဖုံး)
- မာတိကာ
- ကျေးရွာအခြေခံ Data
- PSA အကျဉ်းချုပ်နှင့် PRA လုပ်ငန်းစဉ်
- အမျိုးသား/အမျိုးသမီးအဖွဲ့များ၏ အခက်အခဲများ
- ကျေးရွာမျှော်မှန်းချက် (ဆွေးနွေးချက်ရလဒ်)
- အမျိုးသား/အမျိုးသမီးအဖွဲ့များသဘောတူထားသည့် နောင်၅နှစ်အတွက် ဦးစားပေးလုပ်ငန်းများစာရင်း (အခြေခံအဆောက်အအုံ၊ အသက်မွေးမှု၊ ပညာရေး၊ လူမှုရေးထိန်းသိမ်းမှု....)

နောက်ဆက်တွဲများ-

- လူမှုရေးအကဲဖြတ်မှု စာရွက်စာတမ်းခါတ်ပုံနှင့် PRA လုပ်ငန်းစဉ် (ဖြစ်နိုင်လျှင်)၊ မြေပုံများ ပါရမည်၊ စည်းစိမ်ပိုင်ဆိုင်မှုအဆင့်၊ venn ပုံ...
- ကျေးရွာစီမံကိန်းရေးဆွဲရေးအစည်းအဝေးမိတ္တူ
- ကျေးရွာ၏အချက်အလက် (PC 1 ပုံစံ)
- ကျေးရွာမျှော်မှန်းချက်

(၂) လူမှုရေးအကဲဖြတ်မှုအရည်အသွေးနှင့် VDP စစ်ဆေးပါ။

- VDP တွင်ပါဝင်သောဦးရေ (အမျိုးသား/အမျိုးသမီး)-
- လူမှုရေးအကဲဖြတ်မှုအရည်အသွေးနှင့် VDP အတွက် ရက်ပေါင်း-
- PRA ပစ္စည်းများ အသုံးပြုသည့် အရေအတွက်-
- ပါဝင်သောဦးရေနှင့် လုပ်ငန်းများ မှတ်တမ်းတင်ခြင်း (အစည်းအဝေးမှတ်တမ်း၊ အဖွဲ့ခါတ်ပုံ၊ တိုင်းရင်းသားအနည်းစုနှင့် ထိခိုက်လွယ်သော အဖွဲ့များ)
 - အလွန်ကောင်း
 - ကောင်း
 - ညံ့
- လုပ်ငန်းများ မှတ်တမ်းတင်ခြင်းနှင့် အမျိုးသမီးအဖွဲ့အစည်းအဝေး၏ရလဒ် အားခွဲခြားပေးထားသလား။
 - ရှိ
 - မရှိ
- စီမံကိန်းအရေအတွက် (အမျိုးသား/အမျိုးသမီးရွေးချယ်မှုအရေအတွက်)-
- PRAနှင့်သက်ဆိုင်သောအခြား စီမံကိန်းအရေအတွက် (အမျိုးသား/အမျိုးသမီးရွေးချယ်မှုအရေအတွက်)