

ပြည်ထောင်စုသမ္မတမြန်မာနိုင်ငံတော် အစိုးရ
စိုက်ပျိုးရေး၊ မွေးမြူရေးနှင့် ဆည်မြောင်း ဝန်ကြီးဌာန
ကျေးလက်ဒေသဖွံ့ဖြိုးတိုးတက်ရေးဦးစီးဌာန
မြောင်မြို့နယ်



လူထုဗဟိုပြုစီမံကိန်း (ဒုတိယနှစ်စက်ဝန်း)
National Community Driven Development Project
(NCDDP)



ကျေးရွာဖွံ့ဖြိုးရေး အစီအစဉ်
Village Development Plan
ညောင်ကားယားကျေးရွာ ၊ ညောင်ကားယားကျေးရွာအုပ်စု
၂၀၁၆ ခုနှစ် ၊ ဒီဇင်ဘာလ၊ ၂၂ ရက်၊ မြောင်မြို့နယ်

မာတိကာ

- ၁။ မြို့နယ်မြေပုံ
- ၂။ ကျေးရွာမြေပုံ (တည်နေရာ)
- ၃။ အုပ်စုတွင်ပါဝင်သော ကျေးရွာများ စာရင်း
- ၄။ ကျေးရွာအခြေခံအချက်အလက်များ
- ၅။ လူထုပူပေါင်းပါဝင်သော လူမှုဆန်းစစ်ခြင်းနှင့် အကဲဖြတ်ခြင်းလုပ်ငန်းစဉ် (PSA/PRA) အကျဉ်းချုပ်
- ၆။ ကျေးရွာဖွံ့ဖြိုးရေးအစီအစဉ်အတွက်အသုံးပြုခဲ့သော PRA tools များနှင့်တစ်ခုချင်းစီအတွက် သုံးသပ်ချက်များ
- ၇။ ကော်မတီဝင်များရွေးချယ်ခြင်းနှင့်ကျေးရွာဖွံ့ဖြိုးရေးအစီအစဉ်ဆောင်ရွက်မှုမှတ်တမ်း ဓါတ်ပုံများ
- ၈။ ကော်မတီဝင်များစာရင်း
- ၉။ ကျေးရွာအချက်အလက် (ပုံစံ-၁)
- ၁၀။ စီမံကိန်းစက်ဝန်းအချိန်ဇယား (ပုံစံ-၂)
- ၁၁။ ကျေးရွာဖွံ့ဖြိုးရေးဦးစားပေးအစီအစဉ် (ပုံစံ-၃)
- ၁၂။ ကျေးရွာအုပ်စုစီမံကိန်းလုပ်ငန်းခွဲရွေးချယ်ခြင်း (ပုံစံ-၄)
- ၁၃။ အစည်းအဝေးမှတ်တမ်းများ
- ၁၄။ ကဏ္ဍအလိုက်ဦးစားပေးဖွံ့ဖြိုးရေးလုပ်ငန်းစဉ်များ
- ၁၅။ ကျေးရွာဖွံ့ဖြိုးရေးစီမံချက်အရည်အသွေးထိန်းချုပ်မှု (Checklist For VDP)

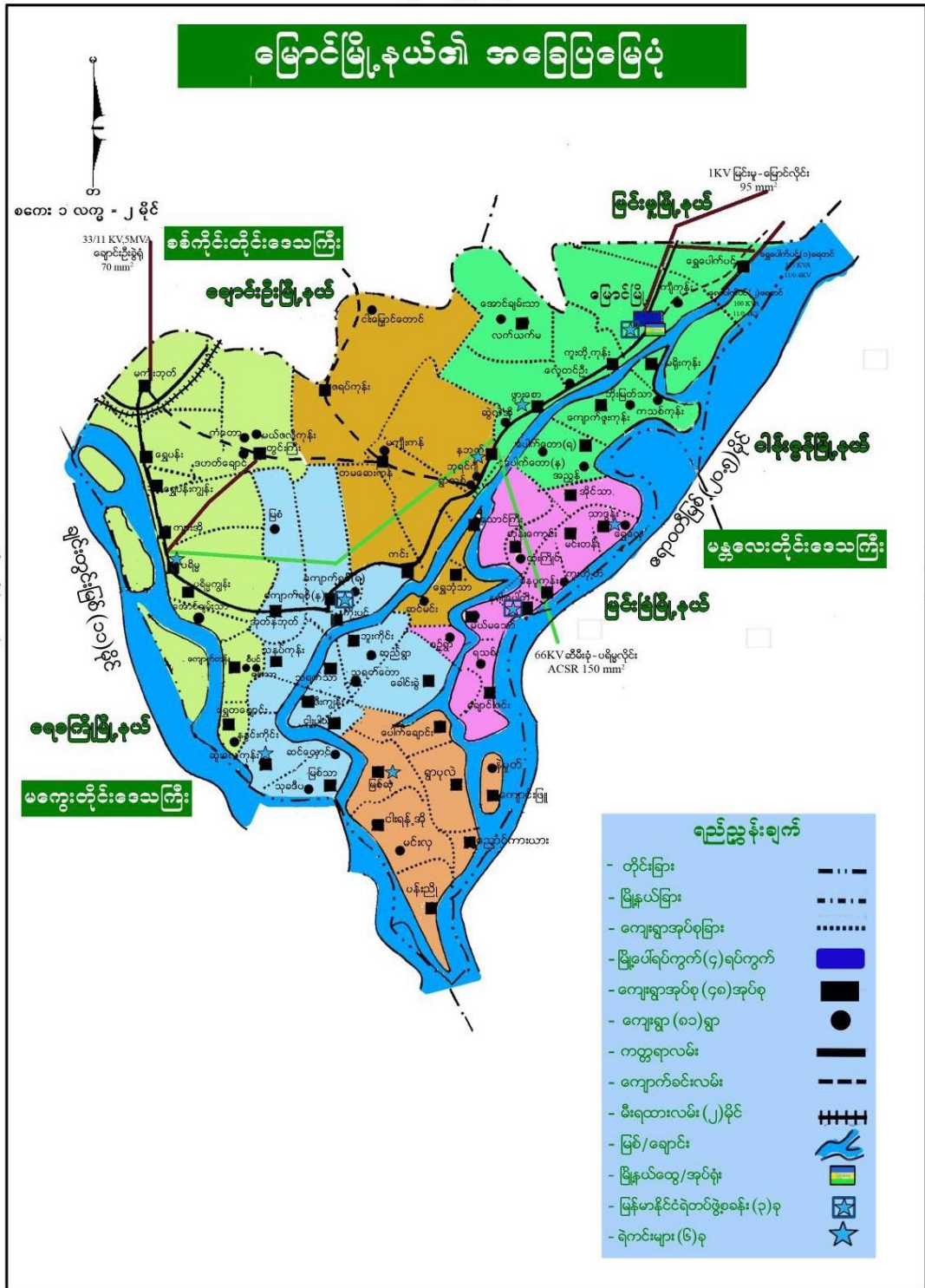

အချို့အလေးချိန်များ

၂။ ကျေးရွာမြေပုံတည်နေရာ

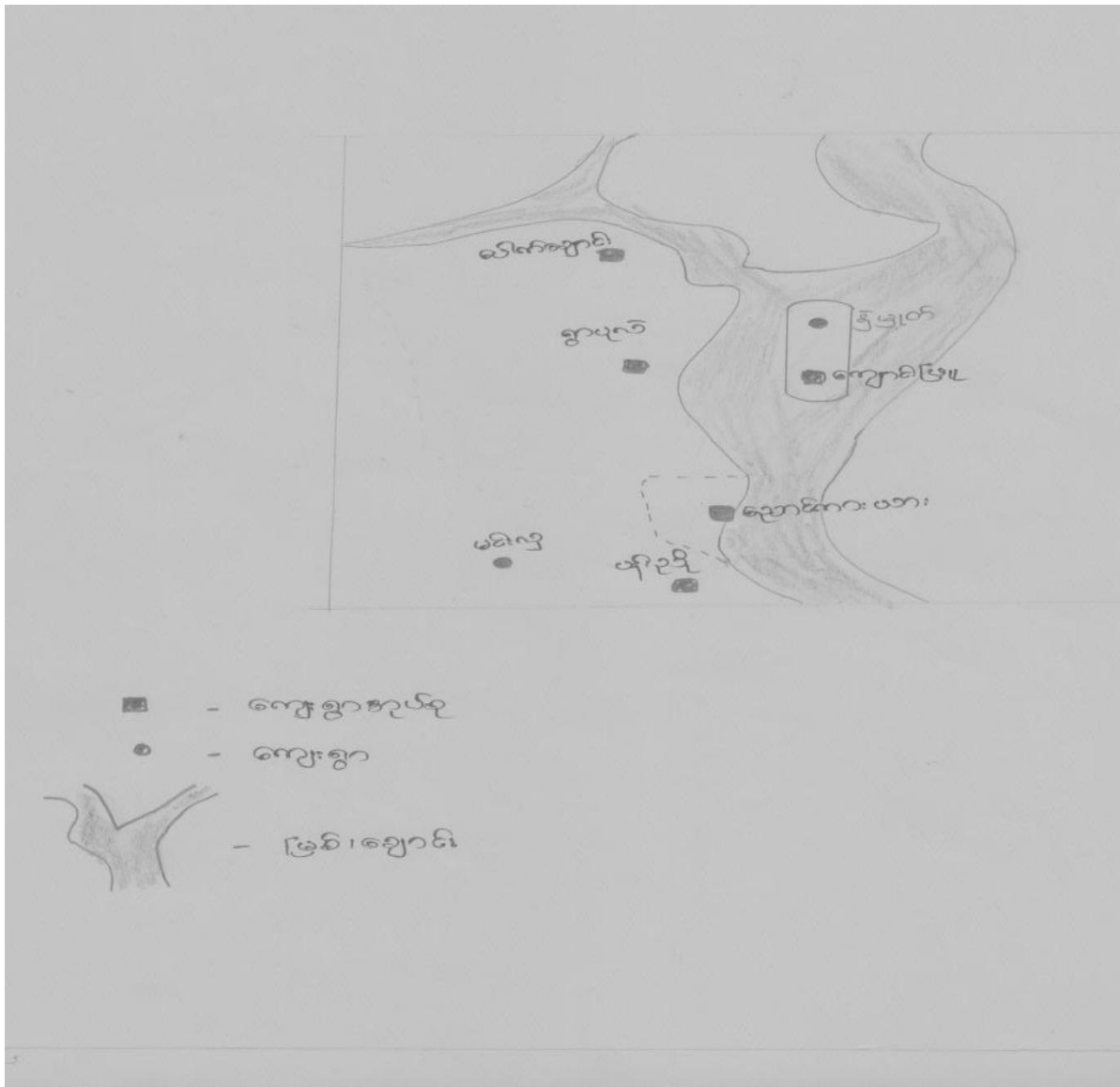

၃။ အုပ်စုတွင် ပါဝင်သောကျေးရွာစာရင်း

(က)ညောင်ကားယား

၄။ ကျေးရွာအခြေခံအချက်အလက်များ

ရှေးယခင်က ဧရာဝတီမြစ်ကမ်းဘေး နေထိုင်ကြရပါသည်။ တောင်သူလုပ်ငန်း၊ ရေလုပ်ငန်း၊ မွေးမြူရေးလုပ်ငန်းများ လုပ်ကိုင်စားသောက်ကြရပါသည်။ ကိုးနင်းကျအောင် ညောင်ကားယား ဟုအမည်သမုတ်ခဲ့ကြပါသည်။

၄.၂။ ကျေးရွာတွင်းရှိ စုစုပေါင်းအိမ်ထောင်စု နှင့် လူဦးရေ

အိမ်ထောင်စု	ကျား	မ	စုစုပေါင်း
၂၄၇	၅၈၄	၆၅၇	၁၂၄၁

၄.၃။ လူနည်းစုလူမျိုးစုအိမ်ထောင်စု

အမျိုးအစား	အိမ်ထောင်စု	ကျား	မ	စုစုပေါင်း
-	-	-	-	-

၄.၄။ ထိခိုက်လွယ်အုပ်စု

ထိခိုက်လွယ်အုပ်စု	အိမ်ထောင်စု
အသက်ကြီးရွယ်အိုအုပ်စု	၁၅၀
မသန်စွမ်းအုပ်စု	၃
အမျိုးသမီးဦးဆောင်သော အိမ်ထောင်စု	၅

၄.၅။ ကျေးရွာပိုင်ဆိုင်မှုများ

ပိုင်ဆိုင်မှုများ	အရေအတွက်	ပိုင်ဆိုင်မှုများ	အရေအတွက်	ပိုင်ဆိုင်မှုများ	အရေအတွက်
စိုက်ပျိုးမြေ	၃၀၀၀ ဧက	ဈေးဆိုင်	၅	ဆိုင်ကယ်	၁၀၀
ရေကန်	၁	ရေတင်စက်	၁၉	ကျွမ်းကျင် လုပ်သား (လက်သမား၊ ပန်းရံ)	၅
ကား	၂	နွား	၁၀၀		
ထော်လာဂျီ	၅	ထွန်	၅၀		
မြွေလှေ့စက်	၅	ထယ်	၅၀	လယ်ထွန်စက်	၂
		ဝက်	၅၀	သာမန်လုပ်သား	

၅။ လူထုပူးပေါင်းပါဝင်သော လူမှုဆန်းစစ်ခြင်းနှင့် အကဲဖြတ်ခြင်း လုပ်ငန်းစဉ်(PSA/PRA) အကျဉ်းချုပ်

စဉ်	အကြောင်းအရာ	ရက်စွဲ	ဦးတည်အုပ်စု	တက်ရောက်သူ			အဓိက ဆွေးနွေးချက်များ
				ကျား	မ	ပေါင်း	
၁	ကျေးရွာလူမှုရေးပြနှင့် သယံဇာတ social map/ Resource map)	၂၂.၁၂.၁၆	ကျေးရွာလူထု	၁၅	၁၂	၂၇	အိမ်များ၊ အခြေခံအဆောက်အ ဦး များ၊ လမ်းပန်းဆက်သွယ်ရေး၊ လယ်ယာမြေများ၊ မြစ်ချောင်းများ၊
၂	လူမှုစီးပွားအဆင့် သတ်မှတ်ခြင်း (Wealth Ranking)	၂၂.၁၂.၁၆	ကျေးရွာလူထု	၁၅	၁၂	၂၇	ကျေးရွာလူမှုစီးပွား၊ အုပ်စုများ၊ ခွဲခြားသတ်မှတ်နိုင်ရေး အတွက်အခြေခံစံနှုန်းများ သတ်မှတ်ခြင်း၊ ကျေးရွာသားများနှင့်အများ သဘောတူသတ်မှတ်ခြင်း
၃	ရာသီခွင်ပြကွဒိန် (seasonal ccalendar)	၂၂.၁၂.၁၆	ကျေးရွာလူထု	၁၅	၁၂	၂၇	ရာသီဥတု၊ စိုက်ပျိုးသီးနှံများ၊ ဝင်ငွေထွက်ငွေ၊ မွေးမြူရေး လုပ်ငန်းများ၊ ပညာရေး၊ ပွဲတော်များ၊ ရွှေ့ပြောင်းလုပ်သား
၄	အမျိုး/သမီး ပိုင်ဆိုင်မှု ပြဇယား (Accesses and Control)	၂၂.၁၂.၁၆	ကျေးရွာလူထု	၁၅	၁၂	၂၇	အမျိုးသား/သမီး တို့၏ အရင်းအမြစ်အပေါ် မည်သူ ကပိုင်၍ အသုံးပြုနေကြသည်ကို ဖော်ထုတ်ခြင်း၊
၅	အဖွဲ့အစည်းချိတ်ဆက်မှု (Venn Diagram)	၂၂.၁၂.၁၆	ကျေးရွာလူထု	၁၅	၁၂	၂၇	ကျေးရွာတွင်းရှိအဖွဲ့အစည်း များ မည်သို့သောလုပ်ငန်း များအတွက်မည်သည့် အဖွဲ့ များချိတ်ဆက်လုပ် ကိုင်မှု
၆	ပင့်ကူအိမ် ကွန်ယက် (Spider Web)	၂၂.၁၂.၁၆	ကျေးရွာလူထု	၁၅	၁၄	၂၉	အမျိုးသားနှင့်အမျိုးသမီး များ တန်းတူအခွင့်အရေး ရရှိမှုနှင့် မရရှိသည့် အကြောင်းအရင်းများ

၇	ကျေးရွာ၏(၅) နှစ်စာဦးစားပေး အစီအစဉ်ပြဇယား	၂၆.၁၂.၁၆	ကျေးရွာ လူထု	၃၈	၂၈		အကျိုးပြုပြီးရေအကျိုးခံစားခွင့်နှင့် အဓိကလိုအပ်ချက်များ ပေါ်မူတည်၍ဆုံးဖြတ်သည်။
၈	ပြဿနာအခွင့်အရေးလက်ရှိ အခြေအနေနှင့် ပြောင်းလဲမှုညွှန်းကိန်း	၂၆.၁၂.၁၆	ကျေးရွာ လူထု	၃၈	၂၈		ပြဿနာအခွင့်အရေးလက်ရှိ အခြေအနေနှင့်ပြောင်းလဲမှုညွှန်းကိန်း

၆။ လူထုပူးပေါင်းပါဝင်သော လူမှုဆန်းစစ်ခြင်းနှင့် အကဲဖြတ်ခြင်း လုပ်ငန်းစဉ်

၆.၁။ ကျေးရွာ၏လူမှုစီးပွားအဆင့်သတ်မှတ်ခြင်း။(Wealth Ranking)နှင့် သုံးသပ်ချက်

စစ်ကိုင်းတိုင်းဒေသကြီး၊ မြောက်ဗဟိုဒေသ၊ လောဘကားယားအုပ်စု၊ လောဘကားယားကျေးရွာ၏ ဥက္ကဋ္ဌ အာဒိသတ်မှတ်ခြင်း

အဆင့်	ညွှန်းကိန်း (ဒေသဆုံး စကား)	အိမ်ကောင်စု
ချွမ်းသာဆုံး	မြေဧက ၃၀ - ၄၀ ဝန်းကျင် ထွန်စက်၊ နွား ၄ ကောင်၊ တိုက်အိမ်၊ စော်ကော်၊ စက်ပွေ၊ ချေး၊ ဆိုင်ကြို၊ ဆိုင်ကယ်	၇၉
သာယာအတင့်ချွမ်းသာ	မြေဧက ၁၀ - ၅၀ ဝန်းကျင် နွား ၂ ကောင်၊ ပွေ၊ ခုံကပ်၊ ထွန်စက်	၃၃၅
သာယာအတင့်ခွဲခွဲပါ	မြေဧက ၃ - ၁ ဝန်းကျင် ပွေ၊ ထရုံကား၊ နွား ၂ ကောင်၊ မွေးမြူရေး (အနုလုပ်ငန်း)၊ ရေယိုအိုး	၁၄၉၅
အနွမ်းပါးဆုံး	စက်ယိုပ်၊ စက်စား၊ ကန်၊ စက်ခြံ၊ ထရုံကား၊ ယုဇာ၊ ရေယိုအိုး	၅၈၅

လူစဉ်ချုံးချေးမှု - ဦး ကိုကို
 ကိုထောက်နည်းပညာမှူး - ဦး အိန်၊ နောက်ဖော်

ပံ့ပိုးကူညီသူများ
 ကျေးရွာလူထု

လူ့မျှ / ရင်း ဖြစ်ပြု ဖြေပုံ သုံးသပ်ချက်

လျှော့ရွာ - လှောင်ကားယာ: ဆုတ်စု - လှောင်ကားယာ: ရက်စွဲ - ၂၂.၁၂.၂၀၁၆

- လက်ယာ ခိုက်ပျိုးရေးကို အဓိကထား၍ အထက်ပွေးတန်းကြောင်း ပြုလုပ်ကြရသည်။
- ဖျာထိပ်ဖြစ်ထား တွင် တည်ရှိပြီး နှစ်ဆဲ့ ရေဝင်ယာ အရပ်ဒေသဖြစ်ပါသည်။ လျှော့ရွာ
 လက်ယာ: ဗုဒ္ဓ ဖြေယာ: လမ်း ဖြစ်ယာ ဖြေကြောင်း ရိုးရှည် နှင့် ရေဝင် ပြီး ချိန် များတွင်
 လျှော့ရွာတွင်း နှင့် အခြားလျှော့ရွာများသို့ စီးပွားရေးသွင်းကူးပစ္စည်းများ လမ်းပန်းဆက်
 သွယ်ရေး ဆက်စနစ် များရှိလာသည်။ ဖြစ်ရေစောင့်ဆုံး ရေယာကြောင်း စစ်ကြောင်းပျက်
 များ နှစ်စဉ်ခွဲခွဲ ဖြစ်ရပါသည်။ ရေကောင်းတေ့ဆင့် ရရှိခဲ့သည်။ ပါး / ရှားပါး ယာဝ အထက်အစွဲ
 များရှိသည်။ လျှော့ရွာတွင်း လူတန်း များ မျိုးစုံ ဗုဒ္ဓကျ စွာ နေထိုင်ကြပါသည်။ စက်မှုလုပ်ငန်း
 များစွာသာ လှီးလှောင်ဖြင့် လူများခြား နေထိုင်မှု မရှိပါ။ လျှော့ရွာတွင်း ဖြစ်ရေ ထဲ ချိန်
 များ တွင် နွားပါး၊ အိမ်ထောင်စု များ နှင့် နေထိုင်မှု အစားအစာ ပြော ယာကြောင်း အခြား ရွာများ
 သို့ ဖြောင်း ရွာနေထိုင်ကြရသည်။ လျှော့ရွာတွင် များလှန်လောင်း နှင့် အင်းကြီးလောင်း
 (၂) လောင်း ရှိပါသည်။ ကျွန်းစာရေး ဌာန စွဲ လည်း ရှိပါသည်။ လျှော့ရွာတွင် လက်ယာပတ်
 ပန်းရံဆရာ များ လည်း ရှိပြီး / ဝတ် လို လည်း များ များ ပြုယာရွာ ရရှိ ခြင်းပါသည်။

၆.၇။ အမျိုးသမီးတင်ပြသောအဓိကအခက်အခဲပြဿနာများနှင့် မျှော်မှန်းချက်

ကျေးရွာအုပ်စုအမည် -

ကျေးရွာအမည် -

အမျိုးသမီးများတင်ပြသောအခက်အခဲများ

၁။	ကျေးရွာတွင်း လမ်း များ မကောင်း သို့မဟုတ် အခက်အခဲ
၂။	ကန်တောင်ဖျိုးကာလမ်း မကောင်း သို့မဟုတ် အခက်အခဲ
၃။	အစားအသောက် စားစား မကောင်း ဖြစ် ကောင်းများ စားစား ကြား မျှ ခက်ခဲ
၄။	အားထွေးကောင်း မရှိ ဖြစ် အမျိုးသမီး များ စီးဖွား ရာတွင် ခက်ခဲ
၅။	စိုက်ပျိုး မှု ခုခွဲ ပစ္စည်းခက်ခဲ (မျိုးကောင်း မျိုးစေ့ ရရှိရေး နှင့် ပိုးမွှား အန္တရာယ်ကလေး ခြေ ငှင်း ခုခွဲ နှင့် စိုက်ပျိုး ရေ ရရှိ မျှ ခက်ခဲခြင်း
၆။	ခုခွဲ ပစ္စည်းအခက်ခဲများ (စက်ချွန် တွင် မှီ ကော်မှု လက် မျှ ဝင်ရန်များ

အမျိုးသမီးများတင်ပြလာသော မျှော်မှန်းချက်များ

၁။	ကျေးရွာတွင်း ရာစီပစ္စည်းများ စားစား စားစား လမ်း အခြေခံကောင်း စေချင်
၂။	ကန်ဖျိုးကာကောင်းလမ်း ကောင်း ဖြစ် ဖြစ် အခြား ကျေးရွာများ သို့ အားလာချင်
၃။	ကျေးရွာအစားအသောက် စားစား များ အစား ဖြစ်တင် ချင်
၄။	အားထွေးကောင်း နှင့် အစားပစ္စည်းများ နှင့် ဖြစ် ရှာ ဖြစ် စေချင်
၅။	ခုခွဲ ပစ္စည်းများ ရှာရ ဖြစ် စေချင် (စက်ချွန် ကော်မှု လက် မျှ)

၆.၈။ အမျိုးသားများတင်ပြသောအခက်အခဲပြဿနာများနှင့် မျှော်မှန်းချက်

ကျေးရွာအုပ်စုအမည် - ချောင်းကားပတား

ကျေးရွာအမည် - ချောင်းကားပတား

အမျိုးသားများတင်ပြသောအခက်အခဲများ

၁။	ကျေးရွာတွင်းလမ်း များ ချွေးဖာ ဂူခက်ခဲ
၂။	ကန်တောင်တစ်ဖျား မကောင်း ခေ့ခွက် ခက်ခဲ
၃။	ဗဟုသုတရှိစေမည့် အကြံပေးပို့ရန် မရှိ ခေ့ခွက် ခက်ခဲ
၄။	ချောင်းကားပတား မျှ ရွာပုဂံ ချို့ ရွာချင်း ခက်လမ်း မကောင်း ခေ့ခွက် ခက်ခဲ
၅။	ကစားကွင်း ကောင်း စကောင်း ပေးကြောင့် ကစား များ စားကြောင့် မျှခက်ခဲ

အမျိုးသားများတင်ပြလာသော မျှော်မှန်းချက်များ

၁။	ကျေးရွာတွင်း လမ်း များ ရာစီစီရွေးချွေ ခိုင်တော့အား ဖြစ်ချင်
၂။	ကန်ဖျိုး တာကောင်လမ်း ကောင်း စေချင်
၃။	ဗဟုသုတရရှိခိုင် မည့် အကြံပေးပို့ရန် ချင်
၄။	ရွာချင်း ခက်လမ်း များ ကျောက်ချောလမ်း ဖြစ်ချင်
၅။	စားစရာ စကောင်း စကောင်း စုတ်ချီ ဖြစ် ဖြစ်စေချင်

၆.၉။အမျိုးသား/အမျိုးသမီးများတင်ပြသော အခက်အခဲ

ကျေးရွာအုပ်စုအမည် - ရွှေတင်ကား ပတား

ကျေးရွာအမည် - ရွှေတင်ကား ပတား

အမျိုးသားနှင့်အမျိုးသမီးများတင်ပြသောဦးစားပေးကျေးရွာဖွံ့ဖြိုးရေးအစီအစဉ်များ

၁။	ကျေးရွာတွင်း စောင့်/မြောက် ကျောက်ချောင်းလမ်း ခင်းခြင်း
၂။	ရွာတွင်းလမ်း ဆံ့မှုက ကျောက်စီရေမြောင်း ဖြူဖျော်ခြင်း
၃။	ကျေးရွာအတွင်းလမ်း ဖြူ ဖြင့်ခြင်း
၄။	တောင်ကျောင်း မောင်း ဖြူ ဖြင့်ခြင်း
၅။	ရွာမှလွတ် ဘို. ရွာချင်း ခက် (ကျောက်ချောင်းလမ်း) ခင်းခြင်း (အမျိုးသား)
၆။	စားဖွား စောင့် အစောင့်အဆို. စောင့်လွတ်ခြင်း (အမျိုးသမီး)

၆.၁၀။ ပြဿနာ၊ အခွင့်အရေး၊ လက်ရှိအခြေအနေ၊ ပြောင်းလဲမှုညွှန်းကိန်းနှင့် အနှစ်ချုပ်

စဉ်	ပြဿနာ	အခွင့်အရေး	လက်ရှိအခြေအနေ	ပြောင်းလဲမှုညွှန်းကိန်း
၁။	စာသင်ကြောင်း ဟောင်းသံဇကာ ပြုပြင်တိုးချဲ့	လူထုပဟိုပြုစီမံကိန်း မှ ပြုပြင်ထိန်းသိမ်း စရိတ်တောင်းခံ ခြင်း၊ ကော်မတီများ ဖွဲ့စည်းထားခြင်း။	ကျောင်းခြံစည်းရိုး မလုံပါ	ကျောင်းသား/သူများ ကျောင်းဝန်းအတွင်း လွတ်လပ်စွာကစားနိုင် ခြင်း၊ ကောင်းစွာပညာ သင် ကြားနိုင်ခြင်း။
၂။	ကျေးရွာတွင်း ကျောက်ချောလမ်း ခင်းခြင်း၊ လမ်းဆုံ များတွင်ကျောက်စီ ရေမြောင်းပြုလုပ် ခြင်း	လူထုပဟိုပြုစီမံကိန်း မှ ပြုပြင်ထိန်းသိမ်း စရိတ်တောင်းခံ ခြင်း၊ ကော်မတီများ ဖွဲ့စည်းထားခြင်း။	ယခုရှိနေသောလမ်း သည် သွားလာရာတွင် ရာသီမရွေးအခက်အခဲ ရှိခြင်း	ကျေးရွာတွင်းနှင့်အခြား ကျေးရွာများသွားလာရေး ကောင်းမွန်ခြင်း
၃။	လယ်စိုက်တာ ဘောင်	လူထုပဟိုပြုစီမံကိန်း မှ ပြုပြင်ထိန်းသိမ်း စရိတ်တောင်းခံ ခြင်း၊ ကော်မတီများ ဖွဲ့စည်းထားခြင်း။	ခိုင်ခံ့မှုမရှိ၊ ရေသို လှောင်ရန်အခက်ခဲရှိ	ခိုင်ခံ့ကောင်းမွန်သော လယ်စိုက်တာဘောင် တည်ဆောက်ခြင်း။ စိုက် ပျိုးရေလုံလောက်စွာရရှိ နိုင်ခြင်း
၄။	မူကြိုကျောင်း ဆောင်အသစ်	ပညာရေးဦးစီးဌာန နှင့်ချိတ်ဆက် ဆောင်ရွက်မည်	မူကြိုကျောင်းဆောင် မရှိပါ	မူကြိုကျောင်းဆောင် တည်ဆောက်ပေးခြင်း ဖြင့်ကလေးများ ပညာရေးတိုးတက်လာ။
၅။	စာကြည့်တိုက်	ပြန်/ဆက်ဦးစီးဌာန နှင့် ချိတ်ဆက် ဆောင်ရွက်မည်	စာကြည့်တိုက် လုံခြုံမှု မရှိပါ	စာကြည့်တိုက် တည်ဆောက်ပေးခြင်း ဖြင့်အသိပညာ ဗဟုသုတတိုးပွားလာ
၆။	မီးသတ်ရေကန် တည်ဆောက် ခြင်း	လူထုပဟိုပြုစီမံကိန်း မှ ပြုပြင်စရိတ် တောင်းခံခြင်း၊ ကော် မ တီများဖွဲ့စည်းခြင်း ရယူနိုင်ခြင်း။	မီးသတ်ရေကန် မရှိပါ	မီးသတ်ရေကန်တည် ဆောက်ပေးခြင်းဖြင့် ရွာတွင်းမီးဘေးအန္တရာယ် ကိုကြိုတင်ကာကွယ်ပေး နိုင်

၇။ ကော်မတီဝင်များ ရွေးချယ်ခြင်းနှင့် ကျေးရွာဖွံ့ဖြိုးရေးအစီအစဉ် ဆောင်ရွက်မှု မှတ်တမ်းဓါတ်ပုံများ
စီမံကိန်းကြောင်းရှင်းပြခြင်းနှင့် စေတနာ့ဝန်ထမ်းရွေးချယ်ခြင်း



ကျေးရွာစေတနာ့ဝန်ထမ်းများနှင့်အတူ



ကျေးရွာလူထုနှင့်အတူ ဖွံ့ဖြိုးရေးလုပ်ငန်းများဆွေးနွေးခြင်း



ကျေးရွာကော်မတီဝင်များ



၈။ကျေးရွာစီမံကိန်း အထောက်အကူပြု ကော်မတီဖွဲ့စည်းပုံ နှင့် ကော်မတီဝင်များ

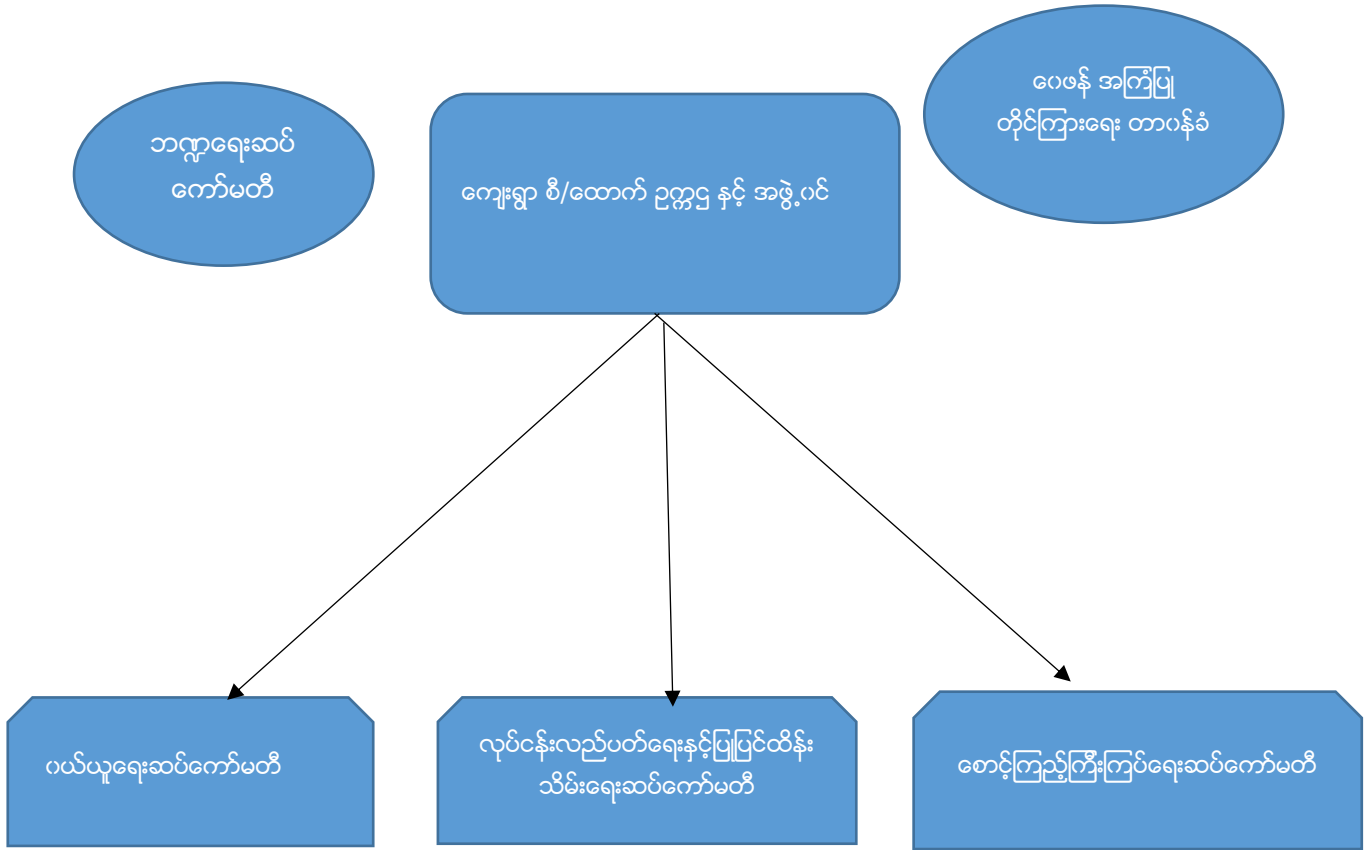

၈။ကျေးရွာ စီ/ထောက် ဥက္ကဋ္ဌ နှင့် အဖွဲ့ဝင်(ညောင်ကားယားအုပ်စု၊ညောင်ကားယားကျေးရွာ)

စဉ်	အမည်	အသက်	တာဝန်	ပညာအရည်အချင်း	မှတ်ချက် (ဖုန်းနံပါတ်)
၁။	ဦးစန်းယု	၄၀နှစ်	ကျေးရွာစီ/ထောက်ဥက္ကဋ္ဌ	အလယ်တန်း	၀၉၇၈၇၆၂၅၄၅၃
၂။	ဒေါ်နွဲ့နွဲ့စန်း	၄၈နှစ်	ကျေးရွာစီ/ထောက်ဥက္ကဋ္ဌ	မူလတန်း	၀၉၆၅၇၁၃၂၅
၃။	ဦးသန်းလှိုင်	၅၅နှစ်	အဖွဲ့ဝင်	အထက်တန်း	
၄။	ဒေါ်အိခိုင်	၂၆နှစ်	စာရင်း ကိုင်	အလယ်တန်း	၀၉၉၆၀၁၉၅၄၂၉
၅။	ဦးထွန်းထွန်းနိုင်	၂၇နှစ်	ဘဏ္ဍာရေးဆပ်ကော်မတီ	အထက်တန်း	၀၉၇၈၀၂၂၉၄၇၂
၆။	ဦးမျိုးဝင်း	၄၀နှစ်	ဘဏ္ဍာရေးဆပ်ကော်မတီ	အလယ်တန်း	၀၉၇၉၆၇၈၃၁၀၆
၇။	ဒေါ်ဇင်ဇင်အောင်	၂၀နှစ်	ဘဏ္ဍာရေးဆပ်ကော်မတီ	အထက်တန်း	၀၉၂၅၇၁၁၃၂၅၅
၈။	ဦးသိုက်ထူးအောင်	၃၁နှစ်	ဝယ်ယူရေးဆပ်ကော်မတီ	ဘွဲ့ရ	၀၉၇၉၈၆၅၀၆၆၃
၉။	ဒေါ်မာမာမိုး	၁၇နှစ်	ဝယ်ယူရေးဆပ်ကော်မတီ	အလယ်တန်း	
၁၀။	ဒေါ်မြမြ	၄၇နှစ်	ဝယ်ယူရေးဆပ်ကော်မတီ	အလယ်တန်း	၀၉၇၉၇၄၂၂၂၈၅
၁၁။	ဦးဖော်မြိုင်လင်း	၄၉နှစ်	လုပ်ငန်းလည်ပတ်ရေးနှင့် ပြုပြင်ထိန်းသိမ်းရေး ဆပ်ကော်မတီ	အလယ်တန်း	၀၉၂၅၈၄၃၁၇၃၃
၁၂။	ဦးလှိုင်မိုး	၄၁နှစ်	လုပ်ငန်းလည်ပတ်ရေးနှင့် ပြုပြင်ထိန်းသိမ်းရေး ဆပ်ကော်မတီ	ဒုတိယနှစ် စီးပွားရေး	
၁၃။	ဒေါ်ထားနွယ်	၄၉နှစ်	လုပ်ငန်းလည်ပတ်ရေးနှင့် ပြုပြင်ထိန်းသိမ်းရေး ဆပ်ကော်မတီ	အလယ်တန်း	
၁၄။	ဦးကျော်ဝင်း	၅၉နှစ်	စောင့်ကြည့်ကြီးကြပ်ရေး ဆပ်ကော်မတီ	အလယ်တန်း	၀၉၇၇၇၇၄၅၂၁၇
၁၅။	ဦးနန်းနန်း	၃၁နှစ်	စောင့်ကြည့်ကြီးကြပ်ရေး ဆပ်ကော်မတီ	အလယ်တန်း	၀၉၇၈၀၆၅၇၃၂၆
၁၆။	ဒေါ်သိုက်သိုက်ဦး	၃၁နှစ်	စောင့်ကြည့်ကြီးကြပ်ရေး ဆပ်ကော်မတီ	အလယ်တန်း	
၁၇။	ဦးကျော်ဆန်း	၃၀နှစ်	ဝေဖန်အကြံပြုတိုင်ကြားရေး	အထက်တန်း	၀၉၇၉၈၉၃၅၆၆၉
၁၈။	ဒေါ်ခင်မျိုးဝေ	၃၂နှစ်	ဝေဖန်အကြံပြုတိုင်ကြားရေး	အလယ်တန်း	
၁၉။	ဒေါ်နီလာအေး	၂၀နှစ်	ဝေဖန်အကြံပြုတိုင်ကြားရေး	မူလတန်း	၀၉၇၈၉၇၀၆၅၀၅
၂၀။	ဒေါ်နွေးနွေး	၂၇နှစ်	ဝေဖန်အကြံပြုတိုင်ကြားရေး	အလယ်တန်း	
၂၁။	ဒေါ်မြို့ကြည်	၄၅နှစ်	ဝေဖန်အကြံပြုတိုင်ကြားရေး	အလယ်တန်း	

၂၂	ဒေါ်ခင်လေးနွယ်	၂၁	စေတနာ့ဝန်ထမ်း	အလယ်တန်း	-
၂၃	ဒေါ်အိခိုင်	၂၄	ငွေကိုင်	အထက်တန်း	၀၉-၉၆၁၉၅၄၂၉

အမျိုးသမီးကဏ္ဍအစည်းအဝေးမှတ်တမ်းနှင့် စစ်ဆေးရမည့်အချက်များ

ကျေးရွာမျှော်မှန်းချက် ဆွေးနွေးခန်းမှ ရရှိလာသောရလဒ်

ကျေးရွာ၏ မျှော်မှန်းချက်	လမ်းပန်းဆက်သွယ်ရေးကောင်းမွန်ပြီး စီးပွားရေး၊ လူမှုရေး၊ ပညာရေး၊ ကျန်းမာရေးများ တိုးတက်ကောင်းမွန်လာရမည်။ လျှပ်စစ်မီးရရှိပြီး အချိန်မရွေးသွားလာနိုင်ကာ၊ စိုက်ပျိုးရေး၊ မွေးမြူရေး၊ အိမ်တွင်းမှု အသက်မွေးဝမ်းကျောင်း နည်းပညာများကို အချိန်နှင့်တပြေးညီ သိရှိနိုင်လာရမည်။
အနာဂတ်တွင် ကျေးရွာ ပိုမိုဖွံ့ဖြိုးတိုးတက်ရန် ကျေးရွာသားများ၏ မျှော်မှန်းထားရှိမှု	လူထုပဟိုပြုစီမံကိန်းမှ တိုက်ရိုက်ထောက်ပံ့ငွေကို အသုံးပြုပြီး သဘာဝဘေး၊ ပညာရေး၊ ရွာတွင်းလမ်းများကောင်းမွန်လာစေရန်နှင့် လျှပ်စစ်မီးများ ရရှိလာလျှင် အလင်းရောင်ရရှိလာမည်ဖြစ်သည်။ ကျေးရွာတွင်း ရှိ လူငယ်များ လမ်းမှား မရောက်စေရန် အတွက် ကျေးရွာစာကြည့်တိုက်တစ်ခု ရှိချင်ပါသည်။ အကောင်အထည် မဖော်နိုင်သော လုပ်ငန်းများကို သက်ဆိုင်ရာ ဌာနများနဲ့ ချိတ်ဆက်လုပ်ကိုင်မှုများ ပြုလုပ်မည်။ မြို့နယ် အတွင်းသို့ အစိုးရ မဟုတ်သော အဖွဲ့အစည်းများ ဝင်ရောက်မှုများရှိပါက ကျေးရွာ လိုအပ်ချက်များကို တင်ပြ၍ အကူအညီတောင်းခံများပြုလုပ်မည်ဖြစ်ပါသည်။

အမျိုးသမီးကဏ္ဍ အစည်းအဝေးမှတ်တမ်း

စီမံကိန်းပထမနှစ်အတွက် ကျေးရွာမိတ်ဆက်အစည်းအဝေးပြုလုပ်ရန်ဖိတ်ကြားရာတွင် အမျိုးသမီးများ အချိုးညီစွာပါဝင်ရန်ကျေးရွာ တာဝန်ရှိသူများနှင့် အုပ်ချုပ်ရေးမှူးထံသို့ပြောကြားခဲ့ပါသည်။ အစည်းအဝေး တိုင်းတွင်အမျိုးသမီးများပြောကြားလိုသော အချက်များကိုလွတ်လပ်ပွင့်လင်းစွာ ပြောကြားနိုင်ကြောင်းကို လည်းအသိပေးထားပါသည်။ ကျေးရွာအုပ်စုအဆင့်တွင်နှစ်စဉ်ပြုလုပ်သော လုပ်ငန်းများ တွင်အမျိုးသမီး များတင်ပြတောင်းဆိုသောလုပ်ငန်းတစ်ခုပါဝင်မည်ဖြစ်ကြောင်းကို လည်းပြောကြားခဲ့ပါသည်။ လုပ်ငန်းခွဲ များအကောင်အထည်ဖော်ဆောင်ရွက်သောလုပ်ငန်းဖြစ်ပါက တူညီသောလုပ်ငန်း အတွက်တူညီသော လုပ်ခလစာများရှိမည်ကိုလည်း ပြောကြားခဲ့ပါသည်။ စီမံကိန်းတွင်အမျိုးသမီး/သားခွဲခြားမှုများမရှိစေရန်ရည်ရွယ်ထားသည်ကိုလည်းပြောကြားမှုပြုလုပ်ခဲ့ သည်။ အမျိုးသမီးများ၏ ဦးဆောင်နိုင်မှုနှင့် စီမံခန့်ခွဲမှုစွမ်း ရည်များတိုး တက်လာစေရန်အတွက် ကော်မတီများထဲတွင်အမျိုးသမီးများ(၅၀%)ပါဝင်ရမည်ဖြစ်သည်။ ဆပ်ကော်မတီတစ်ခုတိုင်းတွင်လည်း အနည်းဆုံး အမျိုးသမီးတဦး ပါဝင်ရမည်ဖြစ်ပါသည်။ ကော်မတီဝင်အမျိုးသမီးများသည်တင်ပြဆွေး နွေးမှုများပြုလုပ်ခြင်း၊ ဆုံးဖြတ်ချက်များချခြင်းများပြုလုပ်ရမည်ဖြစ်ပါသည်။ အမျိုးသားများမှလည်းကူညီ ပံ့ပိုးပေးရမည်ဖြစ်ပါသည်။ ဒုတိယအကြိမ်အစည်းအဝေးများတွင်အမျိုးသမီးများသည်လိုအပ်ချက်အ

ခက်အခဲများကိုလွတ်လပ်စွာဆွေးနွေးနိုင်ရန်အမျိုးသမီးသီးသန့်အုပ်စုများဖွဲ့ပြီးအခက်အခဲများဖော်ထုတ်ခြင်းကိုလည်းလုပ်ကိုင်ခဲ့ပါသည်။

ကျေးရွာမိတ်ဆက်အစည်းအဝေးတွင်အမျိုးသမီးကူအတွက်

စောင့်ကြည့်စစ်ဆေးရမည့်အချက်များ

ကျေးရွာ/အုပ်စုအမည်-ညောင်ကားယားကျေးရွာ၊ညောင်ကားယားအုပ်စု

စဉ်	အကြောင်းအရာ	တွေ့ရှိချက်		မှတ်ချက်
		✓	✗	
၁။	အစည်းအဝေးတက်ရောက်လူသူများအားကျား၊မရေးရာအခြေခံသဘောတရားများကို ရှင်းလင်းဆွေးနွေးခဲ့ပါသလား။	✓		
၂။	စီမံကိန်းပါဝင်သောကျား၊မရေးရာအကောင်အထည်ဖော်ရေးလိုအပ်ချက်(၅)ချက်ကို ရှင်းလင်းပြခဲ့ပါသလား။	✓		
၃။	အစည်းအဝေးခေါ်ယူရာတွင်အမျိုးသား/သမီးများအချိုးညီစွာတက်ရောက်နိုင်ရေးအတွက်အသိပေးတိုက်တွန်းစည်းရုံးခဲ့တာမျိုးရှိခဲ့ပါသလား။	✓		
၄။	အမျိုးသမီးများ၏စကားသံများ၊ပြောဆိုနိုင်ခွင့်များ ပိုမိုထွက်ပေါ်လာအောင် ဖန်တီးပေးခဲ့ပါသလား။	✓		
၅။	ဆပ်ကော်မတီဖွဲ့များဖွဲ့စည်းရာတွင်အမျိုးသမီးများနှင့် ပါဝင်ဖွဲ့စည်းရေး၊ပူးပေါင်းပါဝင်ရေးဦးဆောင်နိုင်ရေးအတွက် တွန်းအားပေးကူညီဆောက်ရွက်ခဲ့ပါသလား။	✓		
၆။	အစည်းအဝေးကိုအမျိုးသား/သမီးများအလွယ်တကူပါဝင်တက်ရောက်နိုင်သောအချိန်နှင့်နေရာများကိုရွေးချယ်ခြင်း၊ ထည့်သွင်းစဉ်းစားဆောက်ရွက်ခြင်းများတို့ကို လုပ်ဆောင်ခဲ့ပါသလား	✓		
၇။	လူနည်းစု၊ဆင်းရဲ/နွမ်းပါး၊ထိခိုက်လွယ်သောအုပ်စုများကို အစည်းအဝေးမစတင်မှီအချိန်များ က ရှာဖွေဖော်ထုတ်ခဲ့တာမျိုးများ ရှိပါသလား။	✓		
၈။	လူနည်းစု/ဆင်းရဲ/နွမ်းပါး/ထိခိုက်လွယ်သော အမျိုးသား/သမီးများထဲမှအချို့ကို အစည်းအဝေးတက်ရောက်နိုင်အောင် ဖိတ်ကြားဆောင်ရွက်မှုမျိုးရှိခဲ့ပါသလား။	✓		
၉။	လူနည်းစု/ဆင်းရဲ/နွမ်းပါး/ထိခိုက်လွယ်သောအမျိုးသား/အမျိုးသမီးများနှင့် ကြုံတွေ့နေရ သောအခက်အခဲများကို သင်ဆွေးနွေး	✓		

	မေးမြန်းခဲ့တာမျိုး ရှိပါသလား။			
၁၀။	အမျိုးသမီးများပြောဆိုတင်ပြနိုင်အောင် အချိန်ပေးရန်၊ ကြိုတင်စီစဉ်ဆောင်ရွက်မှု မျိုးများဆောင်ရွက်ခဲ့တာများ ရှိပါသလား။	✓		
၁၁။	စီမံကိန်းလုပ်ငန်းခွဲများရှာဖွေဖော်ထုတ်ရာတွင် အမျိုးသား/သမီးများသီးခြားဆွေးနွေး ဖော်ထုတ်ဆောင်ရွက်ခဲ့တာမျိုး ရှိပါသလား။	✓		
၁၂။	ကျေးရွာစီမံကိန်း အထောက်အကူပြုကော်မတီဖွဲ့စည်းရာတွင် အမျိုးသမီး၊အမျိုးသားအချိုးညီမျှစွာ(၅၀:၅၀)ဖွဲ့စည်းနိုင်ခဲ့ပါသလား။ မဖွဲ့စည်းနိုင်ခဲ့ပါက မှတ်ချက်တွင် ရှင်းလင်းပါ။	✓		
၁၃။	ဆပ်ကော်မတီများတွင်အနည်းဆုံးအမျိုးသမီးအဖွဲ့ဝင် တစ်ဦးနှုန်းဖြင့် ပါဝင်ဖွဲ့စည်းနိုင်ခဲ့ပါသလား။ မဖွဲ့စည်းနိုင်ခဲ့ပါက မှတ်ချက်တွင် ရှင်းလင်းပါ။	✓		
၁၄။	ကျေးရွာ/ကျေးရွာအုပ်စု ဖွံ့ဖြိုးရေးစီမံချက် များတွင် အမျိုးသမီးများ ရွေးချယ်ဆုံးသည့်လုပ်ငန်းစီမံချက်အနည်းဆုံးတစ်ခု ပါဝင်နိုင်ရေး အတွက် စည်းရုံးဆွေးနွေးမှုများ ပြုလုပ်ဆောင်ရွက်ခဲ့ပါသလား။	✓		
၁၅။	တက်ရောက်လာသူများအား အမျိုးသမီးများ၏ လိုအပ်ချက်များကို ဖြည့်ဆည်းပေးနိုင်ရန်အမျိုးသမီးရွေးချယ်လိုက်သော ဦးစားပေးရွေးချယ်မှုများကိုထောက်ပံ့ပေးသွားမည်ဖြစ်ကြောင်း အသိပေးပြောကြားခဲ့ပါသလား။	✓		
၁၆။	ရွေးချယ်လိုက်သောစီမံကိန်းလုပ်ငန်းခွဲများသည် ဒေသတွင်းမှာရှိသော လူနည်းစု/ဆင်းရဲ/ နွမ်းပါး/ထိခိုက်လွယ် အုပ်စုများအပေါ် မည်သို့အကျိုးပြုနိုင်မည်ဖြစ်ကြောင်း ရှင်းလင်း ပြောကြားခြင်း၊မှတ်တမ်းတင်ခြင်းများတို့ကို ဆောင်ရွက်ခဲ့ပါသလား။	✓		
၁၇။	ကျေးရွာအုပ်စုအဆင့် အစည်းအဝေးပြုလုပ်ရာတွင် အုပ်စု စီ/ထောက် ကော်မတီဝင်များကို ကျား၊မရေးရာလိုအပ်ချက်များ အကြောင်းကိုရှင်းလင်းပြောကြားခဲ့ပါသလား။	✓		
၁၈။	ကျေးရွာအုပ်စုအဆင့် အစည်းအဝေးပြုလုပ်ရာတွင် အုပ်စု စီ/ထောက် ကော်မတီဝင်များ အားလုံး တက်ရောက်နိုင်မှု ရှိ/မရှိ စစ်ဆေးခဲ့ပါသလား။မတက်ရောက်နိုင်ခဲ့ပါက မှတ်ချက်တွင် ရှင်းလင်းပါ။	✓		

လမ်းညွှန်ချက်၊ ကျေးရွာတစ်ရွာသို့ ပထမဆုံးမိတ်ဆက်ခရီး သွားရောက်သောအခါ လူထုစည်းရုံးရေးမှူးသည် ကျေးရွာ ခေါင်းဆောင်များအား ကျေးရွာအချက်အလက်များကို မေတ္တာရပ်ခံ၍ တောင်းခံရသည်။ ဤအချက်အလက်များကို စီမံကိန်း မိတ်ဆက်အစည်းဝေးမတိုင်မီတောင်းခံရမည်။ စီမံကိန်းမိတ်ဆက်အစည်းဝေးတွင် လူထုစည်းရုံးရေးမှူးသည် ဤအချက်အလက် များအား စစ်ဆေးပြီး မှန်ကန်အောင်ပြုလုပ်ရမည်။ ပြီးနောက်တွင် လူထုစည်းရုံးရေးမှူးမှ သတင်းအချက်အလက်ထံသို့ Tablets မှ တဆင့် ဖြည့်သွင်းရမည်။

ကျေးရွာအုပ်ချုပ်ရေးမှူးအမည် ဒေါ်စောစင် ကျေးရွာအုပ်ချုပ်ရေးမှူး၏ ဖုန်းနံပါတ် ၀၉-၇၇၆၇၈၃၂၉ လူထုစည်းရုံးရေးမှူး၏ အမည် ဒေါ်ကျော်

ပြည်နယ်၊တိုင်းဒေသကြီး စစ်ကိုင်း မြို့နယ် - ၈၅၉ ကျေးရွာအုပ်စု ပျောက်ကားဟာ ကျေးရွာ - ပျောက်ကားဟာ

က။ လူဦးရေ

လူမျိုးစု	အိမ်ထောင်စုအရေအတွက်	ကိုးကွယ်သည့်ဘာသာ	အိမ်ထောင်စုအရေအတွက်
လူမျိုးစု (၁) <u>ဗမာ</u>	<u>၂၄၇</u>	ဘာသာ (၁) <u>ဗုဒ္ဓ</u>	<u>၂၄၇</u>
လူမျိုးစု (၂) -----		ဘာသာ (၂) -----	
လူမျိုးစု (၃) -----		ဘာသာ (၃) -----	
လူမျိုးစုရော -----		ဘာသာရော -----	
	အရေအတွက်		
မသန်စွမ်းသူများ	<u>၃</u>		
သက်ကြီးရွယ်အိုများ (၆၅ နှစ် နှင့် အထက်)	<u>၁၅၀</u>		
စစ်သေးရှောင်			

	အမျိုးသား (အရေအတွက်)	အမျိုးသမီး (အရေအတွက်)
လူဦးရေ (၁၂၄၁)		
လူမျိုးစု (၁) <u>ဗမာ</u>	<u>၅၈၄</u>	<u>၆၅၇</u>
လူမျိုးစု (၂) -----		
လူမျိုးစု (၃) -----		
အိမ်ထောင်ဦးစီး	<u>၂၄၂</u>	<u>၅</u>

(ခ) အခြေခံအဆောက်အအုံ အသုံးအဆောင်များ

စာသင်ကျောင်း	အမှတ် ခြံပင်	ကျန်းမာရေး	အမှတ် ခြံပင်	ဘာသာရေး အဆောက် အအုံများ	အမှတ် ခြံပင်
အထက်တန်းကျောင်း	<input type="checkbox"/>	ဆေးရုံ	<input type="checkbox"/>	ဇေတီ	<input checked="" type="checkbox"/> <u>၂၄</u>
အလယ်တန်းကျောင်း	<input type="checkbox"/>	ကျန်းမာရေးဌာန	<input type="checkbox"/>	ဘုန်းကြီးကျောင်း	<input checked="" type="checkbox"/> <u>၂၀၀၀</u>
မူလတန်းကျောင်း	<input type="checkbox"/>	ကျန်းမာရေးဌာနခွဲ	<input type="checkbox"/>	ဟိန္ဒူဘုရားကျောင်း	<input type="checkbox"/>
မူကြိုကျောင်း	<input type="checkbox"/>	ဆေးပေးခန်း	<input checked="" type="checkbox"/>	ခရစ်ယာန်ကျောင်း	<input type="checkbox"/>
အခြား <u>၈၇၈၄</u>	<input checked="" type="checkbox"/>	အခြား	<input type="checkbox"/>	ဗလီ	<input type="checkbox"/>

					အခြား	<input type="checkbox"/>
မှတ်ချက်		မှတ်ချက်			မှတ်ချက်	

(ဂ) ကျွမ်းကျင်သူများမှတ်တမ်း (ကျေးရွာတွင်နေထိုင်သော သို့မဟုတ် တခြားရွာမှလာရောက်သော ကျွမ်းကျင်သူများ)

(၁) စာသင်ကျောင်း			(၂) ကျန်းမာရေး			(၃) လက်မှုပညာရှင်		
	ရွာတွင်နေထိုင်သူ	အခြားရွာမှလာသူ		ရွာတွင်နေထိုင်သူ	အခြားရွာမှလာသူ		ရွာတွင်နေထိုင်သူ	အခြားရွာမှလာသူ
မူလတန်းပြဆရာ/မ	<input checked="" type="checkbox"/>	<input checked="" type="checkbox"/>	ဆရာဝန်	<input type="checkbox"/>	<input type="checkbox"/>	လက်သမား	<input checked="" type="checkbox"/>	<input type="checkbox"/>
အထက်တန်းပြဆရာ/မ	<input type="checkbox"/>	<input type="checkbox"/>	လက်ထောက်ကျန်းမာရေးမှူး	<input type="checkbox"/>	<input type="checkbox"/>	ပန်းရံ	<input checked="" type="checkbox"/>	<input type="checkbox"/>
အလယ်တန်းပြဆရာ/မ	<input type="checkbox"/>	<input type="checkbox"/>	အမျိုးသမီးကျန်းမာရေးဆရာမ	<input type="checkbox"/>	<input type="checkbox"/>	လျှပ်စစ်ကျွမ်းကျင်၊ ဝါယာမား	<input checked="" type="checkbox"/>	<input type="checkbox"/>
မူကြိုဆရာ/မ	<input type="checkbox"/>	<input type="checkbox"/>	သားဖွားဆရာမ	<input checked="" type="checkbox"/>	<input type="checkbox"/>	ရေပိုက်သွယ်သူ	<input checked="" type="checkbox"/>	<input type="checkbox"/>
အခြား	<input type="checkbox"/>	<input type="checkbox"/>	ပြည်သူ့ကျန်းမာရေးလုပ်သား	<input type="checkbox"/>	<input type="checkbox"/>	စက်ပြင်ဆရာ	<input checked="" type="checkbox"/>	<input type="checkbox"/>
မှတ်ချက်			မှတ်ချက်			မှတ်ချက်		

(ဃ) ကျေးရွာသို့ ရောက်ရှိနိုင်သည့် လမ်းအခြေအနေ / ကျေးရွာတစ်ရွာသည် ၎င်း၏ ကျေးရွာအုပ်စုနှင့် ဆက်သွယ်ထားသော လမ်းအခြေအနေ (အောက်ပါတို့ကိုဝိုင်းပါ)

ကျောက်ကြမ်းလမ်း ကတ္တရာလမ်း ကွန်ကရစ်လမ်း မော်တော်ဆိုင်ကယ်လမ်း
 ကျောက်ခင်းလမ်း မြေသားလမ်း လူသွားလမ်း အခြား _____

(င) ကျေးရွာဖွံ့ဖြိုးမှုစီမံချက်

(၁) လူထုပတ်ဝန်းကျင်ထိခိုက်မှုမရှိစေရန် ဤကျေးရွာတွင်ကျေးရွာဖွံ့ဖြိုးမှု စီမံချက်ရှိခဲ့ပါသလား? ရှိပါသည်/မရှိပါ/မသိပါ
 (၂) ရှိခဲ့ပါလျှင် ဤစီမံချက်ကို မည်သည့် ခုနှစ်တွင်ပြင်ဆင်ခဲ့ပါသနည်း? နှစ်-----/မသိပါ
 (၃) ဤစီမံချက်ကို မြို့နယ်မှအတည်ပြုခဲ့ပါသလား? ပြုခဲ့ပါသည်/မပြုခဲ့ပါ/မသိပါ

(စ) ခရီးအကွာအဝေး

(၁) ဤကျေးရွာ၏ပဟိုမှ ၎င်းကျေးရွာအုပ်စု၏ပဟိုအထိ ခရီးမိုင်မည်မျှကွာဝေးသနည်း? မိုင်-----/မသိပါ
 (၂) ဤကျေးရွာမှ ၎င်းကျေးရွာအုပ်စုပဟိုအထိ သွားလာရာတွင်ကြာမြင့်သည့်အချိန်။

ခြောက်သွေ့ရာသီတွင်ကြာချိန်----- ထော်လာဂျီ/မော်တော်ဆိုင်ကယ်/ခြေလျှင်/လား/မော်တော်ဘုတ်/
 အခြား -----
 မိုးရာသီတွင်ကြာချိန်----- ထော်လာဂျီ/မော်တော်ဆိုင်ကယ်/ခြေလျှင်/လား/မော်တော်ဘုတ်/
 အခြား -----

(ဆ) ပတ်ဝန်းကျင်ဆိုင်ရာ သဘာဝဘေးအန္တရာယ်

ဤကျေးရွာတွင် ရေကြီးခြင်းကဲ့သို့ သဘာဝဘေးအန္တရာယ်ကျရောက်ဖူးခြင်း ရှိပါသလား။
 မရှိပါ ရှိပါသည် ရှိလျှင်ဖော်ပြပါ ----- နှစ်စဉ်

(ဇ) ကျေးရွာတွင် ဖွံ့စည်းထားသော အဖွဲ့အစည်းများ

၀၁ ဂျပန်ကျေးအသင်း (နာရေးဘက်ဆိုင်)

၂) ခရီးအကွာအဝေး

(၁) ဤကျေးရွာ၏ပဟိုမှ ၎င်းကျေးရွာအုပ်စု၏ပဟိုအထိ ခရီးမိုင်မည်မျှကွာဝေးသနည်း? မိုင်-----/မသိပါ

(၂) ဤကျေးရွာမှ ၎င်းကျေးရွာအုပ်စုပဟိုအထိ သွားလာရာတွင်ကြာမြင့်သည့်အချိန်။

ခြောက်သွေ့ရာသီတွင်ကြာချိန်----- ထော်လာဂျီ/မော်တော်ဆိုင်ကယ်/ခြေလျင်/လား/မော်တော်ဘုတ်/
အခြား -----

မိုးရာသီတွင်ကြာချိန်----- ထော်လာဂျီ/မော်တော်ဆိုင်ကယ်/ခြေလျင်/လား/မော်တော်ဘုတ်/
အခြား -----

(ဆ) ပတ်ဝန်းကျင်ဆိုင်ရာ သဘာဝဘေးအန္တရာယ်

ဤကျေးရွာတွင် ရေကြီးခြင်းကဲ့သို့ သဘာဝဘေးအန္တရာယ်ကျရောက်ဖူးခြင်း ရှိပါသလား။

မရှိပါ ရှိပါသည် ရှိလျှင်ဖော်ပြပါ -----

(ဇ) ကျေးရွာတွင် ဖွဲ့စည်းထားသော အဖွဲ့အစည်းများ

လူထုပဟိုပြုစီမံကိန်းမတိုင်မီ ဤကျေးရွာတွင် ကျေးရွာဖွံ့ဖြိုးရေးအတွက် အစိုးရ (သို့) ရွာသားများကိုယ်တိုင်(သို့) စီမံကိန်းတစ်ခုခုမှ ဖွဲ့စည်းထားသည့် အဖွဲ့အစည်းများရှိပါသလား။

(၁) -----

(၂) -----

(ဈ) အထွေထွေအုပ်ချုပ်ရေး ဦးစီးဌာန (GAD) မှ မှတ်တမ်းတင်ထားခြင်း

ဤကျေးရွာသည် အထွေထွေအုပ်ချုပ်ရေး ဦးစီးဌာန (GAD) မှ မှတ်တမ်းတင်ထားမှု ရှိပါသလား။

မရှိပါ ရှိပါသည်

ကျေးရွာခေါင်းဆောင်

အမည် - ဦးစော်ဝင်း (အုပ်ချုပ်ရေး ဗျူဟာ)

လက်မှတ်  နေ့စွဲ 16. 12. 2016.

လူထုစည်းရုံးရေးမှူး

အမည် - ကိုကို (CF)

လက်မှတ်  နေ့စွဲ - 16. 12. 2016.

ပုံစံ - ၈ - ၂ - စီမံကိန်းစက်ဝန်းအချိန်ဇယား (PC 2)

လမ်းညွှန်ချက်၊ သက်ဆိုင်ရာလူထုစည်းရုံးရေးမှူး/လက်ထောက်နည်းပညာနည်းပညာမှူးများမှ စီမံကိန်းစက်ဝန်းအဆင့်တစ်ခုစီပြီးစီးတိုင်း ကျေးရွာနှင့် ကျေးရွာအုပ်စုအတွက် ဤပုံစံကို ဖြည့်သွင်းရမည်။
 စည်းရုံးရေးမှူး/ဝန်ထမ်း အမည် - ၇၉ ဂျို
 ဇနီး - ၇၀. ၁. ၁၇
 စက်ဝန်းအားအမှတ်ခြိမ်းပါ စက်ဝန်း(၁) စက်ဝန်း(၂) စက်ဝန်း(၃)
 စက်ဝန်း (၄)
 ပြည်နယ်/တိုင်း - ၁၇ ဂျို၊ ညွှန် ဖြေရှင်း ကျေးရွာအုပ်စု - ၆၃၇၉၈၇၂၁၊ ကျေးရွာ - ၆၃၇၉ ၈၇၂၁၁

စီမံကိန်းစတင်ချက်အစဉ်များ	ဇနီး		အစည်းအဝေးတွင်တက်ရောက်သူအရေအတွက်			
	စတင်သည့် ဇနီး	ပြီးဆုံးသည့်ဇနီး	အမျိုးသား အရေအတွက်	အမျိုးသမီး အရေအတွက်	အိမ်ထောင်စု အရေအတွက်	လူမျိုးစုတက်ရောက်သူ အရေအတွက် နှင့် လူမျိုးစုအမည်
၁။ ကျေးရွာစီမံကိန်း မိတ်ဆက်အစည်းအဝေး	၇၉.၁၉.၁၆	၇၉.၁၉.၁၆	၇၁	၇၅	၁၆၄	၁၆၄ ၁၆၄
၂။ ကျေးရွာစွဲပြီးစေရ စီမံချက်ရေးဆွဲခြင်း အစည်းအဝေး	၉၆.၁၉.၁၆	၉၆.၁၉.၁၆	၇၆	၅၆	၁၅၉	၁၅၉ ၁၅၉
၃။ ကျေးရွာအုပ်စု လုပ်ငန်းဆုံးဖြတ်ချက်ချသည့် အစည်းအဝေး	၇၆.၁၉.၁၆	၇၆.၁၉.၁၆	၇၀	၇၁	၇၁	၁၆၁ ၉၁
၄။ ညွှန်အမည် စီမံကိန်းရေးဆွဲရေး နှင့် အကောင်အထည်ဖော်ရေးကော်မတီ၏ စီမံကိန်း သုံးသပ်မှု အစည်းအဝေး	၃. ၁. ၁၇	၃. ၁. ၁၇	၀၃	၀၃	၀၃	၀၃
၅။ ညွှန်အမည် စီမံကိန်းရေးဆွဲရေး နှင့် အကောင်အထည်ဖော်ရေး ကော်မတီ၏ဆုံးဖြတ်မှုကို ရွာသို့ အသိပေး အကြောင်းကြားသည့် အစည်းအဝေး	၇. ၁. ၁၇	၇. ၁. ၁၇	၇၄	၇၇	၁၆၅	၁၆၅ ၁၆၅
၆။ စီမံကိန်းလုပ်ငန်းစွဲစီမံချက်ရေးဆွဲခြင်း အစည်းအဝေး						
၆.၁။ စီမံကိန်းလုပ်ငန်း အကောင်အထည်ဖော် ရေးဆွဲရေးအစီအစဉ် ရေးဆွဲခြင်း	၁၇.၉.၁၇	၁၇.၉.၁၇	၇၅	၇၇	၁၆၇	၁၆၇ ၁၆၇

၆.၂။ ဝယ်ယူရေးအစီအစဉ် ရေးဆွဲခြင်း	၁၇.၉.၁၇	၁၇.၉.၁၇	၇၅	၇၇	၁၆၇	၁၆၇ ၁၆၇
၆.၃။ သဘာဝရေးကုန်ကျမှု လျာထားအစီအစဉ် ရေးဆွဲခြင်း	၁၇.၉.၁၇	၁၇.၉.၁၇	၇၅	၇၇	၁၆၇	၁၆၇ ၁၆၇
၆.၄။ မြင်/ထိန်းအစီအစဉ် ရေးဆွဲခြင်း	၁၇.၉.၁၇	၁၇.၉.၁၇	၇၅	၇၇	၁၆၇	၁၆၇ ၁၆၇
၇။ စီမံကိန်းလုပ်ငန်းစွဲ တိုးတက်မှု စောင့်ကြည့် အစည်းအဝေး						
၇.၁။ အစည်းအဝေး ပထမအကြိမ်						
၇.၂။ အစည်းအဝေး ဒုတိယအကြိမ်						
၇.၃။ အစည်းအဝေး တတိယအကြိမ်						
၈။ စီမံကိန်းလုပ်ငန်းစွဲ အပြီးသတ်စစ်ဆေးခြင်း အစည်းအဝေး						
၉။ လူထုစစ်ဆေးခွဲအစည်းအဝေး						

ပုံစံ - ၀ - ၃ ကျေးရွာဖွံ့ဖြိုးရေး ဦးစားပေးအစဉ် (Form PC 3)

လမ်းညွှန်ချက်၊ အဆင့်(၃) ကျေးရွာမှိုင်းချက်အစဉ်အဝေး ပြီးဆုံးသောအခါ ကျေးရွာစီမံကိန်း အထောက်အကူပြု ကော်မတီသည် လူထုစည်းရုံးရေးမှူးအကူအညီဖြင့် ဤပုံစံကိုပြည့်စုံအောင် ဖြည့်သွင်းရမည်။	
လူထုစည်းရုံးရေးမှူး/ဝန်ထမ်း အမည် ဦး ကို ကို	
နေ့စွဲ ၂၆.၁၂. ၂၀၁၆	စက်ဝန်းအား အမှတ်ခြစ်ပါ (✓) <input type="checkbox"/> စက်ဝန်း(၁) <input checked="" type="checkbox"/> ဗဟိုစက်ဝန်း(၂) <input type="checkbox"/> စက်ဝန်း(၃) <input type="checkbox"/> စက်ဝန်း(၄) <input type="checkbox"/>
ပြည်နယ်/တိုင်း စစ်ကွင်း	၆၆၄၉ မြို့နယ် ကျေးရွာအုပ်စုရွာအကျဉ်းကျေးရွာ ရွာအကျဉ်းကျေးရွာ
က။ အခက်အခဲအတားအဆီးများအားဆွေးနွေးခြင်း - ယခုလက်ရှိအခြေအနေတွင် ဤကျေးရွာဖွံ့ဖြိုးတိုးတက်ရေးအတွက် အဓိက အခက်အခဲအတားအဆီးများသည် မည်သည်များဖြစ်ပါသနည်း။ (အမျိုးသား/သမီး အနည်းဆုံးအခက်အခဲ ၅ ခုစီဖော်ပြပါ)	
အမျိုးသား အဖွဲ့မှ တင်ပြသောအခက်အခဲအတားအဆီးများ	
၁	ကျေးရွာတွင်းပစ်
၂	ကမ်းရိုးလမ်း
၃	စာကြည့်တိုက်
၄	ရွာအကျဉ်းကျေးရွာ - ရွာအုပ်စု ရွာအုပ်စုအကျဉ်းကျေးရွာ
၅	စာသင်ကျောင်း လောင်း ဖြေဖြေ
၁	ကျေးရွာတွင်းပစ်
၂	ကမ်းရိုး လမ်း
၃	စာသင်ကျောင်း လောင်း ဖြေဖြေ
၄	ရွာအကျဉ်းကျေးရွာ - ရွာအုပ်စု ရွာအုပ်စုအကျဉ်းကျေးရွာ
၅	ရွာအုပ်စုအကျဉ်းကျေးရွာ - ရွာအုပ်စု ရွာအုပ်စုအကျဉ်းကျေးရွာ

ခ။ မျှော်မှန်းခြင်း - နောင်လာမည့် (၅) နှစ် အတွင်း ကျေးရွာဖွံ့ဖြိုးရေး မျှော်မှန်းလျာထားချက်များအား တင်ပြပါ။

အမျိုးသားအဖွဲ့မှ တင်ပြသောမျှော်မှန်းချက်များ		အမျိုးသမီးအဖွဲ့မှ တင်ပြသောမျှော်မှန်းချက်များ	
၁	ကျေးရွာတွင်းပစ် ကားလမ်း ကောင်း ချင်တယ်	၁	ကျောင်း များစွာ သွားလာလှုပ်ရှားမှု တိုးပွားစေချင်
၂	ကမ်းရိုး လမ်းပညာ ကောင်း ချင်တယ်	၂	ကမ်းရိုး လမ်း ကောင်း များစွာ ဖြစ်ချင်
၃	မဟာသုတေသနအဖွဲ့ စာကြည့်တိုက် ရှိချင်	၃	စာသင်ကျောင်း ချောမွေ့ နှင့် ဖြစ်ချင်တယ်
၄	ရွာအုပ်စုအကျဉ်းကျေးရွာအကျဉ်းကျေးရွာ	၄	ရွာအုပ်စုအကျဉ်းကျေးရွာ နှင့် အကျဉ်းကျေးရွာ ဖြစ်ချင်
၅	ရွာအုပ်စုအကျဉ်းကျေးရွာ - ရွာအုပ်စု အကျဉ်းကျေးရွာ	၅	ရွာအုပ်စုအကျဉ်းကျေးရွာ - ရွာအုပ်စု အကျဉ်းကျေးရွာ

စစ်ချင်

ဂ။ လူထုစီမံကိန်း၏ လာမည့် (၄) နှစ်အတွက် အကျိုးပင်သော ဦးစားပေး ဖွံ့ဖြိုးတိုးတက်မှု လုပ်ငန်း အစီအစဉ်များအားဖော်ပြပါ။

အဆင့်	ကျေးရွာအတွက် ဦးစားပေး ဖွံ့ဖြိုးတိုးတက်မှု လုပ်ငန်းစဉ်များ	အဆိုပြုသူ (အမျိုးသားများ/ အမျိုးသမီးများ/အမျိုးသား+ အမျိုးသမီး)	ခန့်မှန်းကုန်ကျ စရိတ်	အကျိုးခံစားခွင့်ရှိသူ ခန့်မှန်းခြေ အရေအတွက်
၁	ကျေးရွာတွင်းပစ် (ကျောက်ချောပစ်)	မမျိုးသား + မမျိုးသမီး	၃၀၀၀၀၀၀	၁၂၄၁
၂	ရွာတွင်းပစ် ဆွဲများတွင် ရေအောင်း ဖြေဖြေခြင်း	မမျိုးသား + မမျိုးသမီး	၃၀၀၀၀၀၀	၁၂၄၁
၃	ကမ်းရိုးလမ်း	မမျိုးသား + မမျိုးသမီး	၃၀၀၀၀၀၀	၁၂၄၁
၄	စာသင်ကျောင်း လောင်း ဖြေဖြေ	မမျိုးသား + မမျိုးသမီး	၃၂၀၀၀၀၀	၁၂၄၁
၅	ရွာအုပ်စု - ရွာ အုပ်စုအကျဉ်းကျေးရွာ (ကျောက်ချော)	မမျိုးသား	၃၃၀၀၀၀၀	၁၂၄၁
၆	ရွာအုပ်စုအကျဉ်းကျေးရွာ - ရွာအုပ်စု အကျဉ်းကျေးရွာ	မမျိုးသမီး	၂၅၀၀၀၀၀	၁၂၄၁

ဃ။ လူထုစီမံကိန်း၏ လာမည့် (၄) နှစ်အတွက် အကျုံးမဝင်သော ဦးစားပေး ဖွံ့ဖြိုးတိုးတက်မှု လုပ်ငန်း အစီအစဉ်များအားဖော်ပြပါ။

အဆင့်	ကျေးရွာအတွက် ဦးစားပေး ဖွံ့ဖြိုး တိုးတက်မှု လုပ်ငန်းစဉ်များ	အဆိုပြုသူ (အမျိုးသားများ/ အမျိုးသမီးများ/အမျိုးသား+ အမျိုးသမီး)	အခန်းကဏ္ဍ
၁	လျှပ်စီးဓာတ်အား	မ. မျိုးသား + မ. မျိုးသမီး	လျှပ်စီးဓာတ် (ပညာပေး ပြန်လည် ဖွဲ့စည်း) - (အမျိုးသား) (လူငယ်) + အခြား အဖွဲ့အစည်း ရက်ပညာ ကဏ္ဍ (မျိုးကောင် မျိုးသား ကျေးဇူး) - ဦးစီး ဦးစီး ဦးစီး ကျေးဇူး ရက်ပညာ ဦးစီး ဦးစီး
၂	ရေရရှိရေးစနစ်များ	မ. မျိုးသမီး/သား	
၃	ဆေးကုရေး နည်းပညာများ	မ. မျိုးသား/သမီး	
၄			
၅			

ခေါင်းဆောင်၊ ကျေးရွာစီမံကိန်းအထောက်အကူပြုကော်မီတီမှ အတည်ပြုသည်။

အမည် ဦးစိုးလှ၊ ဒေါ်ခွဲစန်း လက်မှတ် [Signature] နေ့စွဲ ၂၀၂၂.၀၂.၂၀



လူထုဖွဲ့စည်းမှု စီမံကိန်း၊ စီမံကိန်းလက်ခွဲ အပိုင်း - (၃) - ၂၉.၁၀.၂၀၁၆

ပုံစံ - ၈ - ၄ ကျေးရွာအုပ်စုစီမံကိန်းလုပ်ငန်းခွဲရွေးချယ်ခြင်းပုံစံ (Form PC 4)

လမ်းညွှန်ချက်၊ စီမံကိန်းလုပ်ငန်းခွဲရွေးချယ်မှုအစည်းအဝေးပြီးနောက်တွင် ကျေးရွာအုပ်စုမှ CF/TFတို့၏ အကူအညီရယူ၍ ကျေးရွာစီထောက်ကော်မတီမှ လက်မှတ်ရေးထိုးပြီး အဆိုပါပုံစံအား ပြည့်စုံအောင်ပြည့်သွင်းရမည်။ ဤပုံစံအား ပြည့်စုံစွာပြည့်သွင်းပြီးပါက ကျေးရွာအုပ်စုခွဲ ဖြိုဖျက်ထက်ရေစီမံချက်တွင် TPIIC သို့ ပေးပို့ရန်အတွက် နောက်ဆက်တွဲအဖြစ် ထားရှိရမည်။ CF မှ ကျေးရွာတစ်ရွာချင်းစီ၏ စီမံကိန်းလုပ်ငန်းခွဲဆိုင်ရာ အချက်အလက်များကို MIS သို့ ထည့်သွင်းရမည်။ (ယခုစီမံကိန်းလုပ်ငန်းခွဲ မလုပ်ကိုင်သော ကျေးရွာများ မပါဝင်ပါ။)

ကျေးရွာစည်းရုံးရေးမှူး/ဝန်ထမ်းအမည် ဦးကျော်	
နေ့စွဲ 26.12.2016	ဝတ်စုံအားအမှတ်ပြစ်ပေးပါ(✓) ဝတ်စုံ(ဝ) ကပ်စုံ(၂) ဝတ်စုံ(၃) ဝတ်စုံ(၄)
ပြည်နယ်/တိုင်း	ကျေးရွာအုပ်စု

ကျေးရွာအမည်	ဆောင်ရွက်မည့် လုပ်ငန်းများ	အတိုင်းအတာ	ခန့်မှန်း တိုက်ရိုက် အကျိုးခံစားခွင့် ရှိသူများ	အဆိုပြုတင်ပြသူ	ခန့်မှန်းကုန်ကျစရိတ်			
					စီမံကိန်းမှ ထည့်ဝင်မှု	ကျေးရွာမှ ထည့်ဝင်မှု	အခြားထည့်ဝင်မှု (ဖော်ပြပါ) အမည်/အဖွဲ့	စုစုပေါင်း
သောင်ကားယား	ကျေးရွာတွင်း လမ်းမြေခြင်း (ကျောက်ချော့)	၃၀၀၀-၀" x ၂၂-၀" x ၀'-၀"	၁၂၅၅	<input type="checkbox"/> ကျား <input type="checkbox"/> မ <input checked="" type="checkbox"/> ကျား+မ	၃၀,၀၀၀,၀၀၀			၃၀,၀၀၀,၀၀၀
ရွာငါးကားယား	ရွာတွင်းလမ်းဆွဲ များတွင် မြေခြင်း	၂၀'-၀" x ၃'-၆" x ၂'-၃"	၁၂၅၅	<input type="checkbox"/> ကျား <input type="checkbox"/> မ <input checked="" type="checkbox"/> ကျား+မ	၃,၈၀၀,၀၀၀			၃,၈၀၀,၀၀၀
				<input type="checkbox"/> ကျား <input type="checkbox"/> မ <input type="checkbox"/> ကျား+မ				
				<input type="checkbox"/> ကျား <input type="checkbox"/> မ <input type="checkbox"/> ကျား+မ				
				<input type="checkbox"/> ကျား <input type="checkbox"/> မ <input type="checkbox"/> ကျား+မ				

ရာထူး ကျေးရွာအုပ်စု စီ/ထောက်ကော်မတီ ဥက္ကဋ္ဌ အမည် လက်မှတ် ရက်စွဲ ၂၆.၁၂.၂၀၁၆
 ဦးခန်းယု
 ဒေါ်ခွဲခွဲစန်း



စစ်ကိုင်းတိုင်းဒေသကြီး၊မြောက်မြို့နယ်

ကျေးရွာအစည်းအဝေးမှတ်တမ်း

ကျေးရွာ ။ ။ညောင်ကားယားကျေးရွာ

ကျေးရွာအုပ်စု။ ။ ညောင်ကားယားအုပ်စု

အစည်းအဝေးပြုလုပ်သည့်နေရာ။ ။စာသင်ကျောင်း ညောင်ကားယား

နေ့စွဲ ။ ။၂၂.၂.၂၀၁၆

အကြောင်းအရာ။ ။ဒုတိယနှစ် စီမံကိန်းမိတ်ဆက်အစည်းအဝေး ပထမအကြိမ်

အစည်းအဝေးပြုလုပ်ခြင်း။

အစည်းအဝေးတက်ရောက်သူဦးရေ- ကျား(၉၁)ဦး နှင့် မ(၇၃)ဦး=(၁၆၄)ဦး

ဆွေးနွေးချက်များ

ဆွေးနွေးချက်(၁)

ညောင်ကားယားကျေးရွာ အုပ်ချုပ်ရေးမှူးမှ
ကျေးရွာလူထုအားအမှာစကားစတင်ပြောကြားပေးပါသည်။ အစည်းအဝေးတွင်
ပုံမှန်လူဦးရေပြည့်မီစေရန်နှင့်ပြီးခဲ့သည့်နှစ်မှ အားနည်းချက်များကိုပြင်ဆင်ထားပြီး ယခုနှစ်တွင်
ပိုမိုကြိုးစားလုပ်ကိုင်ရန် ၊တာဝန်ကျဝန်ထမ်းများနှင့်လည်းကူညီပူပေါင်းဆောင်ရွက်ကြရန်
ပြောကြားခဲ့ပါသည်။ထို့နောက်လူထုစည်းရုံးရေးမှူးမှ လူထုဗဟိုပြုစီမံကိန်းအကြောင်းမိတ်ဆက်ရှင်း
လင်းပြီး အစည်းအဝေးပုံမှန်တက်ကြရန် ၊ အမျိုးသမီးများပိုမိုပူးပေါင်းပါဝင်ကြရန်နှင့် ဝေဖန်အကြံပြုစာ
များလည်း အပြုသဘောဆောင်ပြီးအကြံပြုပေးရန်ရှင်းပြခဲ့ပါသည်။ဆက်လက်ပြီး လက်ထောက်နည်းပ
ညာမှူးမှ စီမံကိန်းစက်ဝန်အကြောင်း ထပ်မံဆွေးနွေးရှင်းပြခဲ့ပါသည်။စီမံကိန်းစက်ဝန်တွင် အဆင့် ၁၄
နှင့်အပိုင်း ၆ ပိုင်းရှိကြောင်း၊စီမံကိန်းလုပ်ငန်းတိုင်းတွင် ဌင်းအဆင့်များအတိုင်း စနစ်တကျလည်ပတ်နေ
ကြောင်း ၊အဆင့်တိုင်းတွင်လည်း ကျား/မ ရေးရာ အခန်းကဏ္ဍများကိုထည့်သွင်းလည်ပတ်နေကြောင်း
သောကြောင့် ကျေးရွာလူထုအနေနှင့် ပါဝင်ဆွေးနွေးကြရန်၊ရွေးချယ်ဆုံးဖြတ်ရာတွင် ပူးပေါင်းဝင်ကြရန်
နှင့်ညီညွတ်စွာ အကောင်အထည်ဖော်ကြရန် ရှင်းပြခဲ့ပါသည်။

ဆွေးနွေးချက်(၂)

ထို့နောက် ပထမနှစ်မှ ရွာအတွက်တာဝန်ထမ်းဆောင်ခဲ့သော ကျေးရွာစေတနာ့ဝန်ထမ်း(၂)ဦးအားပြန်လည်ရွေးချယ်ခြင်းပြုလုပ်ခဲ့ပါသည်။ပထမနှစ်မှ စေတနာ့ဝန်ထမ်း ၂ဦးမှာမိမိတို့အိမ်စီးပွားရေးများအရေးကြီးသောကြောင့် ရာထူးမှနှုတ်ထွက်ပြီး အခြားနောက်ထပ်စေတနာ့ဝန်ထမ်း ၂ဦးအား အစားထိုးပြီး မဲပေးရွေးချယ်ခဲ့ကြသည်။၎င်းနောက် ကျေးရွာလူထုနှင့်ပထမနှစ်တွင်ဆွေးနွေးထားသော လူမှုဆန်းစစ်ခြင်းများကို ပြန်လည်အတည်ပြုဆွေးနွေးပြင်ဆင်ခြင်းများပြုလုပ်ခဲ့ကြပြီးလိုအပ်ချက်များပြန်လည်ပြင်ဆင်အတည်ပြုဆွေးနွေးခဲ့ကြသည်။

သဘောတူ/ဆုံးဖြတ်ချက်များ

ပထမနှစ်တွင်တာဝန်ထမ်းဆောင်သော စေတနာ့ဝန်ထမ်း ၂ ဦးအတွက် အစားထိုး တာဝန်လွှဲပြောင်းမှုကို မဲစနစ်ဖြင့် ပြန်လည်ရွေးချယ်ရန်အတည်ပြုရန်

ပထမနှစ်မှ လူမှုဆန်းစစ်ခြင်းရလဒ်များလိုအပ်ချက်များ ပြန်လည်ပြင်ဆင်ခြင်းများကိုသဘောတူကြပါသည်။

ဒုတိယနှစ်တွင် လုပ်ငန်းခွဲကိုပထမနှစ်က လိုနောက်မကျပဲ၊ကျေးရွာလူထုနှင့် ကော်မတီများပူးပေါင်းပါဝင်ပြီးကောင်းမွန်သောလုပ်ငန်းခွဲဖြစ်ရန်နှင့် ဝိုင်းဝန်းပူးပေါင်းလုပ်ကိုင်ကြရန် သဘောတူဆုံးဖြတ်ကြပါသည်။

မှတ်တမ်းတင်သူ

အတည်ပြုသူ

ဦးမြင့်သူရဆွေ

ဦးဆန်းယု

ကျေးရွာစေတနာ့ဝန်ထမ်း

ကျေးရွာစီ/ထောက်ဥက္ကဋ္ဌ



စစ်ကိုင်းတိုင်းဒေသကြီး၊ မြောက်မြို့နယ်

ကျေးရွာအစည်းအဝေးမှတ်တမ်း

ကျေးရွာ ။ ။ညောင်ကားယားကျေးရွာ

ကျေးရွာအုပ်စု။ ။ ညောင်ကားယားအုပ်စု

အစည်းအဝေးပြုလုပ်သည့်နေရာ။ ။စာသင်ကျောင်း ညောင်ကားယား

နေ့စွဲ ။ ။၂၂.၂.၂၀၁၆

အကြောင်းအရာ။ ။ဒုတိယနှစ် စီမံကိန်းမိတ်ဆက်အစည်းအဝေး ဒုတိယအကြိမ်

အစည်းအဝေးပြုလုပ်ခြင်း။

အစည်းအဝေးတက်ရောက်သူဦးရေ- ကျား(၇၆)ဦး နှင့် မ(၅၆)ဦး=(၁၃၂)ဦး

ဆွေးနွေးချက်များ

ဆွေးနွေးချက်(၁)

ဒုတိယအကြိမ်ကျေးရွာအစည်းအဝေးတွင် လူထုစည်းရုံးရေးမှူးမှ ပထမအကြိမ်အစည်းအဝေးတွင် ထပ်

မံဖြည့်စွက်ထားသောလူမှုဆန်းစစ်ခြင်းများ(PRA)ကြောင်းပြန်လည်ဆွေးနွေးတင်ပြပြီး၊လက်ထောက် နည်းပညာမှူးမှ အကျိုးဝင်သော လုပ်ငန်းနှင့် မဝင်သောလုပ်ငန်းများအကြောင်းရှင်းပြခဲ့ပါသည်။ထို့

နောက် ကျေးရွာလူထုအမျိုးသား/သမီး အုပ်စုခွဲပြီး၎င်းတို့ကျေးရွာတွင် လက်ရှိကြုံတွေ့နေရသောအခက် အခဲပြဿနာများနှင့် နောင် ၅ နှစ်တွင် မျှော်မှန်းချက်များ

ရေးဆွဲပြီး၎င်းတို့အပေါ်အခြေခံပြီးကျေးရွာမှအ မှန်တကယ်လိုအပ်သော လုပ်ငန်းခွဲများကိုကျေးရွာအမျိုးသား/သမီး များဖော်ထုတ်ကာထပ်မံပြီးအမျိုး သား/သမီးများ

တင်ပြဆွေးနွေးသော ဖွံ့ဖြိုးရေးလုပ်ငန်းစဉ်များကိုပြန်လည်ပူးပေါင်းတင်ပြပြီး ထိုလုပ်ငန်း ခွဲများကို ကျေးရွာလူထုမှ လျှို့ဝှက်မဲစနစ်ဖြင့် ကျေးရွာတွင်အဓိကလိုအပ်သောလုပ်ငန်းခွဲကိုဖော်ထုတ်

ဆုံးဖြတ်ခဲ့ကြပါသည်။

ဆွေးနွေးချက်(၂)

ထို့နောက် ပထမနှစ်တွင် တာဝန်ထမ်းဆောင်သော ကော်မတီဝင်များအားပြန်လည်အတည်ပြုရာတွင် လက်ရှိ ကော်မတီများမှာဆက်လက်တာဝန်ထမ်းဆောင်နိုင်ကြောင်း ကျေးရွာလူထုသဘောထားဖြင့် အတည်ပြုသတ်မှတ်ခဲ့ကြပါသည်။

သဘောတူဆုံးဖြတ်ချက်များ

ကျေးရွာလူထုမှလျှို့ဝှက်မဲစနစ်ဖြင့်ရွေးချယ်သောလုပ်ငန်းခွဲအားအဓိကအကောင်အထည်ဖော်ဆောင်ရွက်ရန်

လက်ရှိကော်မတီဝင်များအားဆက်လက်တာဝန်ထမ်းဆောင်ရန် ကျေးရွာလူထုမှသဘောတူဆုံးဖြတ်ခဲ့ကြပါသည်။

ကျေးရွာလူထုအားလုံးမှ စီမံကိန်းလုပ်ငန်းခွဲကိုပူးပေါင်းအကောင်အထည်ဖော်ဆောင်ရွက်ကြရန် ဆွေးနွေး သဘောတူခဲ့ကြပါသည်။

မှတ်တမ်းတင်သူ

အတည်ပြုသူ

ဦးမြင့်သူရဆွေ

ဦးဆန်းယု

ကျေးရွာစေတနာ့ဝန်ထမ်း

ကျေးရွာစီ/ထောက်ဥက္ကဋ္ဌ

၁၄။ ကဏ္ဍအလိုက် အခက်အခဲမှတ်တမ်း

❖ ညောင်ကားယားကဏ္ဍအလိုက် ဦးစားပေးဖွံ့ဖြိုးရေးလုပ်ငန်းစဉ်များ

	လုပ်ငန်း	အဆိုပြုသူ	လ/နှစ်	လုပ်ဆောင်မည့်သူ	ပြင်ပမှ ထောက်ပံ့သူ
အခြေခံအဆောက်အအုံ	၁ စာသင်ကျောင်းပြုပြင်တိုးချဲ့ခြင်းနှင့် ကျောင်းခြံစည်းရိုးပြုပြင်တိုးချဲ့ခြင်း	ကျား	၂၀၁၆	ကျေးရွာလူထု	လူထုဗဟိုပြု စီမံကိန်း
	၂ ကျေးရွာတွင်းကျောက်ချောလမ်းခင်းခြင်းနှင့်ကျောက်စီရေမြောင်းအဆင့်မြှင့်တင်ခြင်း	ကျားမ	၂၀၁၇	ကျေးရွာလူထု	လူထုဗဟိုပြု စီမံကိန်း
	၃ ကန်ရိုးတာဘောင်လမ်းပြုပြင်ခြင်း	မ	-	-	-
	၄ စာသင်ကျောင်းဟောင်းပြုပြင်ခြင်း	ကျားမ	-	-	-
	၅ ရွာပုလဲသို့ရွာချင်းဆက်လမ်းပြုပြင်ခြင်း	ကျားမ	-	-	-
	၆ သားဖွားဆောင်အဆောက်အအုံ	မ			-
အသက်မွေးဝမ်းကြောင်းစိုက်ပျိုးရေး	၁ စိုက်ပျိုးရေးနည်းပညာသင်တန်းအရင်းအနှီး၊ မျိုးကောင်းမျိုးသန့် (ပိုးမွှားအန္တရာယ်ကာကွယ်နည်း)	ကျားမ	-	-	မြို့နယ်စိုက်ပျိုးရေးဌာန
	၂ အသက်မွေးဝမ်းကြောင်းသင်တန်း၊ (အိမ်တွင်းစက်မှုလက်မှုစက်ချုပ်၊ တွင်ခုံ)	ကျားမ	-	-	ကျေးလက်ဒေသဖွံ့ဖြိုးတိုးတက်ရေးဦးစီးဌာန
ကျန်းမာရေး	၁ ကျန်းမာရေးကား	ကျားမ	-	-	-
			-	-	-
			-	--	-
			-	-	-
ပညာရေး			-	--	-
			-	-	-
အခြား			-	-	-
			-	-	-
			-	-	-

၁၅။ VDP အရည်အသွေးထိန်းချုပ်မှု

ထိန်းချုပ်သူ-	ရက်စွဲ---	ကျေးရွာ---	VDP ရက်စွဲ----
	မြို့နယ်---	ကျေးရွာအုပ်စု-----	

(၁) VDP စာရွက်စာတမ်းပြီးဆုံးမှုကို စစ်ဆေးပါ။(OM အရ)

- မျက်နှာဖုံး(အဖုံး)
- မာတိကာ
- ကျေးရွာအခြေခံ Data
- PSA အကျဉ်းချုပ်နှင့် PRA လုပ်ငန်းစဉ်
- အမျိုးသား/အမျိုးသမီးအဖွဲ့များ၏ အခက်အခဲများ
- ကျေးရွာမှော်မှန်းချက် (ဆွေးနွေးချက်ရလဒ်)
- အမျိုးသား/အမျိုးသမီးအဖွဲ့များ သဘောတူထားသည့်နောင်လေးနှစ်အတွက် ဦးစားပေးလုပ်ငန်းများစာရင်း(အခြေခံအဆောက်အအုံ၊အသက်မွေးမှု၊ပညာရေး၊လူမှုထိန်းသိမ်းမှု...) နောက်ဆက်တွဲများ
- လူမှုရေးအကဲဖြတ်မှု စာရွက်စာတမ်းခါတ်ပုံနှင့် PRA လုပ်ငန်းစဉ်(ဖြစ်နိုင်လျှင်)၊မြေပုံများပါ ရမည်၊စည်းစိမ်ပိုင်ဆိုင်မှုအဆင့်၊Venn ပုံ...
- ကျေးရွာစီမံကိန်းရေးဆွဲရေးအစည်းအဝေးမိတ္တူ
- ကျေးရွာအချက်အလက် (PC-1 ပုံစံ)
- ကျေးရွာမှော်မှန်းချက်
 - (၂) လူမှုရေးအကဲဖြတ်မှုအရည်အသွေးနှင့် VDP စစ်ဆေးပါ။
- VDP တွင်ပါဝင်သော ဦးရေ (အမျိုးသား/အမျိုးသမီး)-
- လူမှုရေးအကဲဖြတ်မှုအရည်အသွေးနှင့် VDP အတွက် ရက်ပေါင်း-
- PRA ပစ္စည်းအသုံးပြုသည့် အရေအတွက်-
- ပါဝင်သောဦးရေနှင့်လုပ်ငန်းများမှတ်တမ်းတင်ခြင်း(အစည်းအဝေးမှတ်တမ်း၊အဖွဲ့ခါတ်ပုံ၊တိုင်းရင်းသားအနည်းစုနှင့်ထိခိုက်လွယ်အဖွဲ့များ)
- အလွန်ကောင်း
- ကောင်း
- ညံ့
- လုပ်ငန်းများမှတ်တမ်းတင်ခြင်းနှင့်အမျိုးသမီးအဖွဲ့အစည်းအဝေး၏ရလဒ်အားခွဲခြားထားသလား။
- ရှိ
- မရှိ
- စီမံကိန်းအရေအတွက်(အမျိုးသား/အမျိုးသမီးရွေးချယ်မှုအရေအတွက်)-
- PRA နှင့်သက်ဆိုင်သောအခြား စီမံကိန်းအရေအတွက်(အမျိုးသား/အမျိုးသမီးရွေးချယ်မှုအရေအတွက်)--