

ပြည်ထောင်စု သမ္မတမြန်မာနိုင်ငံတော်အစိုးရ  
စိုက်ပျိုးရေး၊ မွေးမြူရေးနှင့် ဆည်မြောင်းဝန်ကြီးဌာန  
ကျေးလက်ဒေသဖွံ့ဖြိုးတိုးတက်ရေး ဦးစီးဌာန



လူထုပဟိုပြုစီမံကိန်း

National Community Driven Development Project (NCDDP)



ကျေးရွာဖွံ့ဖြိုးရေး အစီအစဉ်

သံဘိုကျေးရွာ

ဝါန်းဇွန်မြို့နယ်

၂၀၁၆ ခုနှစ်

# ဝိန်းဇွန်မြို့နယ်မြေပုံ

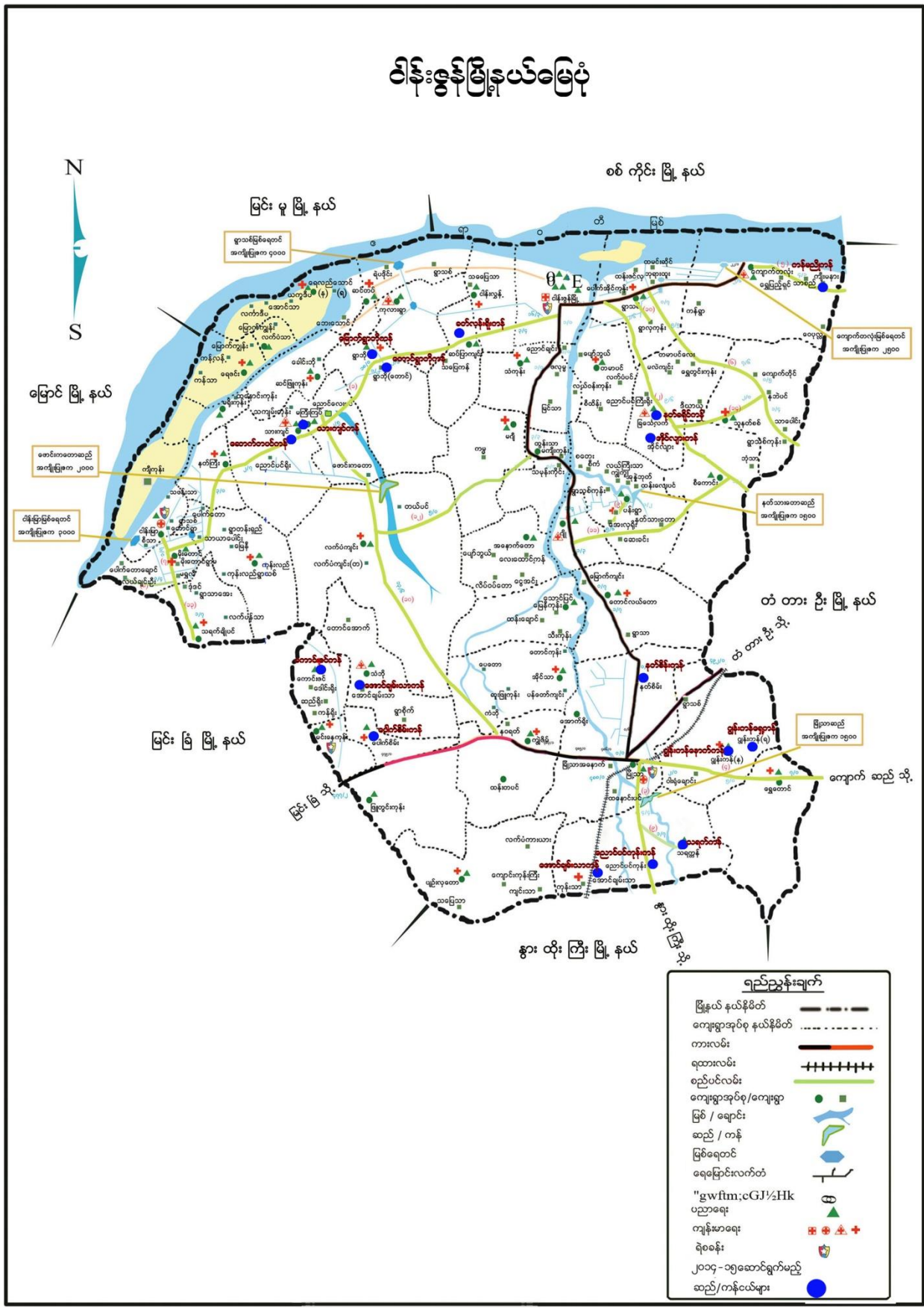

၁- နိဒါန်း

လူထုဗဟိုပြုစီမံကိန်း (NCDDP)သည် ၂၀၁၃ခုနှစ်မှ စတင်၍ အကောင်အထည်ဖော် ဆောင်ရွက်ခဲ့ပြီး အစိုးရအနေဖြင့် မြန်မာနိုင်ငံ၏ ကျေးလက်ဒေသများတွင် အဓိက အခြေခံအဆောက်အအုံနှင့် ဝန်ဆောင်မှုများကို တိုးတက်အောင် ဆောင်ရွက်စေနိုင်မည့် ပလက်ဖောင်းအသွင် ဖော်ဆောင်နိုင်ခဲ့သည်။ ကျေးလက်ဖွံ့ဖြိုးရေး ဦးစီးဌာနက အကောင်အထည်ဖော် ဆောင်ရွက်သည်။ စီမံကိန်းက ကျေးလက်ဒေသ အခြေခံ အဆောက်အအုံများအတွက် ငွေကြေးနှင့်အတူ ကျေးလက်နေပြည်သူများက ယင်းလုပ်ငန်းများကို ရွေးချယ်ရာတွင် ပူးပေါင်းပါဝင်မှု၊ ကြိုတင်အသိပေးမှုနှင့် ပွင့်လင်းမြင်သာမှု အပြည့်ဖြင့် ရွေးချယ်တတ်အောင် ကူညီဆောင်ရွက်ခြင်း၊ စွမ်းဆောင်ရည်မြှင့်တင်ခြင်းတို့ကို ကူညီဆောင်ရွက်သည်။

လူထုဗဟိုပြုစီမံကိန်း၏ ရည်ရွယ်ချက်မှာ အဓိကကျသော အခြေခံအဆောက်အအုံနှင့် ဝန်ဆောင်မှုများကို လူထုဗဟိုပြုချဉ်းကပ်နည်းဖြင့် ဆင်းရဲသော ရပ်ရွာဒေသများက အလွယ်တကူရယူအသုံးပြုကာ အကျိုးကျေးဇူးဖြစ်ထွန်းလာစေရန်နှင့် အရေးပေါ်အခြေအနေတရပ် ပေါ်ပေါက်လာပါက လျင်မြန်ထိရောက်စွာ တုံ့ပြန်ဖြေရှင်းပေးနိုင်ရန်အတွက် အစိုးရ၏ အရည်အသွေး မြင့်မားလာစေရန်တို့ဖြစ်သည်။ စီမံကိန်း၏ ရည်ရွယ်ချက်များမှာ

- (၁) ရပ်ရွာကရွေးချယ်သော ကျေးလက်အခြေခံအဆောက်အအုံများတွင် ရန်ပုံငွေထောက်ပံ့ခြင်း။
- (၂) ကျေးလက်နေပြည်သူများ၊ ဒေသအာဏာပိုင်များနှင့် ပူးပေါင်းပြီး ဖွံ့ဖြိုးရေး ဦးစားပေးအစီအစဉ်များ ရေးဆွဲခြင်းနှင့် အကောင်အထည်ဖော်ခြင်း စွမ်းဆောင်ရည် အားကောင်းလာစေခြင်း။
- (၃) စီမံကိန်းလုပ်ငန်းစဉ်တလျောက်လုံးတွင် ဆင်းရဲနွမ်းပါးသူများ၊ အထိအခိုက်အခံသူများ အပါအဝင် ကျား- မ မရွေး ပါဝင်နိုင်စေခြင်းဖြင့် အောင်မြင်စွာဆောင်ရွက်သွားမည်ဖြစ်သည်။

လူထုဗဟိုပြုစီမံကိန်းကို ပြည်ထောင်စုမြန်မာနိုင်ငံတော်အစိုးရ စိုက်ပျိုးရေး၊ မွေးမြူရေးနှင့် ဆည်မြောင်းဝန်ကြီးဌာန လက်အောက်ရှိ ကျေးလက်ဒေသ ဖွံ့ဖြိုးတိုးတက်ရေးဦးစီးဌာနက အကောင်အထည်ဖော် ဆောင်ရွက်ပြီး နိုင်ငံတော် အစိုးရ ဘတ်ဂျက်၊ ကမ္ဘာ့ဘဏ်၊ အီတလီ အစိုးရနှင့် ဂျပန်အစိုးရတို့၏ ရန်ပုံငွေများ ဖြင့် အကောင်အထည်ဖော်ဆောင်ရွက်ပါသည်။

မန္တလေးတိုင်းဒေသကြီး မြင်းခြံခရိုင် ငါးဖွန်မြို့နယ်သည် စီမံကိန်းတတိယစက်ဝန်း (၂၀၁၅ ခုနှစ် နိုဝင်ဘာလ)တွင် (၁၈) မြို့နယ်တိုးချဲ့ခဲ့ပြီး (၂၇) မြို့နယ်အကောင်အထည်ဖော် ဆောင်ရွက်မည့် အထဲတွင်ပါဝင်ခဲ့သည်။ ယူဖော်ပြမည့် အစီရင်ခံစာမှာ ငါးဖွန်မြို့နယ်၊ သံဘိုကျေးရွာတွင် လုပ်ဆောင်သည့် လူထုပူးပေါင်းပါဝင်သော လူမှုဆန်းစစ်ခြင်းနှင့် အကဲဖြတ်ခြင်းလုပ်ငန်းစဉ် အကြောင်းဖြစ်သည်။

၂- ကျေးရွာသမိုင်းကြောင်း

သံဘိုကျေးရွာသည် မန္တလေးတိုင်းဒေသကြီး၊ မြင်းခြံခရိုင်၊ ငါးဖွန်မြို့နယ်၊ သံဘိုအုပ်စု အတွင်းရှိကျေးရွာ တစ်ရွာဖြစ်ပါသည်။ သံဘိုကျေးရွာဟုခေါ်တွင်ခြင်းမှာ ရှေးအခါက ကျေးရွာသူ၊ ကျေးရွာသားများ သံရည်ကြိုလုပ်ငန်းများ လုပ်ဆောင်သော သံရည်ကြိုဖိုများ ရှိသောနေရာအနီးတွင် ကျေးရွာတည်ထားသောကြောင့် သံဖိုကျေးရွာဟု ခေါ်တွင်ခဲ့ပါသည်။ ကာလရွေ့လျားလာသောအခါ သံဖိုကျေးရွာမှ သံဘိုကျေးရွာဟု ပြောင်းလည်းခေါ်တွင်လာပါသည်။

၃- လူထုပူးပေါင်းပါဝင်သော လူမှုဆန်းစစ်ခြင်းနှင့် အကဲဖြတ်ခြင်း လုပ်ငန်းစဉ်အဆင့်ဆင့်

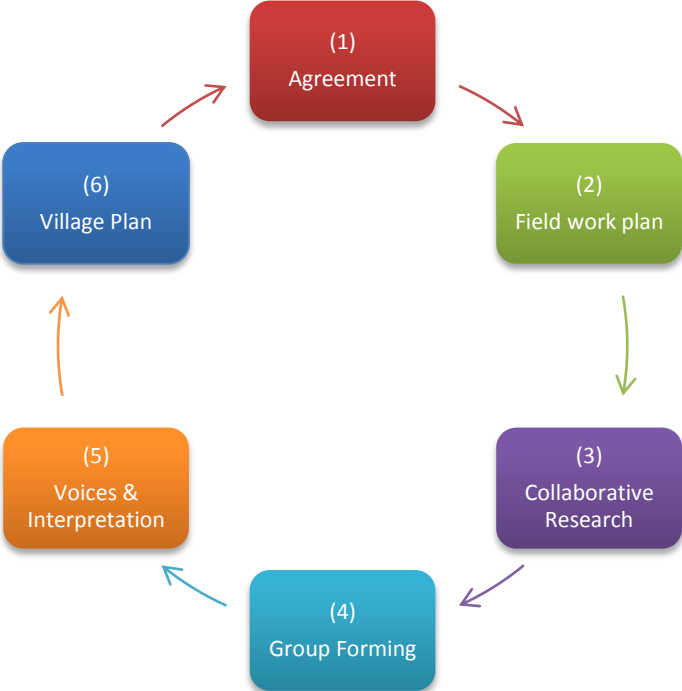

၄- အစည်းအဝေးအစီအစဉ်

စဉ်	ကျေးရွာအမည်	စီမံကိန်းအပိုင်းများ	ဆွေးနွေးသည့် အကြောင်းအရာများ
၁	သံဘိုကျေးရွာ	ပ- အကြိမ်အစည်းအဝေး	စီမံကိန်းအကြောင်း မိတ်ဆက်ခြင်း
		ပ- အကြိမ်အစည်းအဝေး	ကျေးရွာစေတနာ့ ဝန်ထမ်းရွေးချယ်ခြင်း
		ပ- အကြိမ်အစည်းအဝေး	လူမှုဆန်းစစ်မှု ပြုလုပ်ခြင်း
		ဒု-အကြိမ်အစည်းအဝေး	ကျေးရွာစီထောက်ကော်မတီဖွဲ့ စည်းခြင်း
		ဒု-အကြိမ်အစည်းအဝေး	အကြံပြုတိုင်ကြားရေး ရွေးချယ်ခြင်း
		ဒု-အကြိမ်အစည်းအဝေး	ဝယ်ယူရေးဆပ်ကော်မတီ ရွေးချယ်ခြင်း
		ဒု-အကြိမ်အစည်းအဝေး	စောင့်ကြည့်ကြီးကြပ်ရေး ဆပ်ကော်မတီရွေးချယ်ခြင်း

	ဒု-အကြိမ်အစည်းအဝေး	လုပ်ငန်းလည်ပတ်ရေးနှင့် ပြုပြင်ထိန်းသိမ်းရေး ဆပ်ကော်မတီ ရွေးချယ်ခြင်း
	ဒု-အကြိမ်အစည်းအဝေး	ဘဏ္ဍာရေးစာရေး ရွေးချယ်ခြင်း

**၅- လူထုပူးပေါင်းပါဝင်သော လူမှုဆန်းစစ်ခြင်းနှင့် အကဲဖြတ်ခြင်းလုပ်ငန်းစဉ်တွင် အသုံးပြုသော နည်းလမ်းများ**

သံဘိုကျေးရွာတွင် လူထုပူးပေါင်းပါဝင်သော လူမှုဆန်းစစ်ခြင်းနှင့် အကဲဖြတ်ခြင်းလုပ်ငန်းစဉ်တွင် အသုံးပြုသော နည်းလမ်းများမှာ

- ✚ လူမှုရေးအရင်းအမြစ်ပြုမေ့ပုံ
- ✚ ဥစ္စာဓန အဆင့်သတ်မှတ်ခြင်း
- ✚ ရာသီခွင်ပြ ပြက္ခဒိန်
- ✚ ပိုင်ဆိုင်မှုအား သုံးသပ်ခြင်း
- ✚ အဖွဲ့အစည်းချိတ်ဆက်မှုဇယား
- ✚ ပင့်ကူအိမ် (ကျား၊ မ ရေးရာကဏ္ဍအား ခွဲခြမ်းစိတ်ဖြာခြင်း)
- ✚ အမျိုးသားအမျိုးသမီးများ၏ အခက်အခဲနှင့် မျှော်မှန်းချက်
- ✚ ပြဿနာသစ်ပင် .....စသည်တို့ကို ရေးဆွဲဖော်ထုတ်ခဲ့ကြသည်။

၅.၁- သံဘိုကျေးရွာ၏ လူမှုရေးအရင်းအမြစ်ပြင်ပမြေပုံ

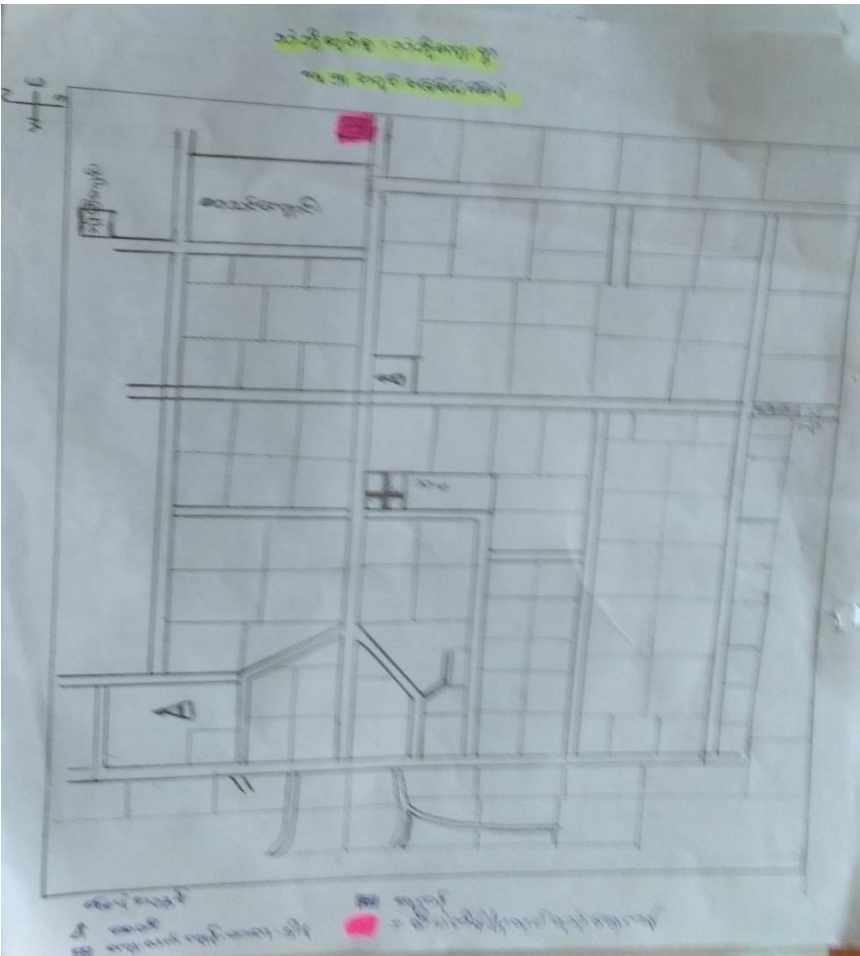

သံဘိုကျေးရွာသည် မန္တလေးတိုင်းဒေသကြီး မြင်းခြံခရိုင် ငါန်းဇွန်မြို့နယ် သံဘိုအုပ်စုအတွင်းတွင် တည်ရှိပြီး အိမ်ခြေ (၂၀၃)အိမ်၊ လူဦးရေ ကျား (၅၆၁) ယောက်၊ မ (၆၂၀) ယောက် စုစုပေါင်း (၁၁၈၁) ယောက်ရှိပါသည်။ ကိုးကွယ်သည့်ဘာသာမှာ ဗုဒ္ဓဘာသာကို ကိုးကွယ်ကြပြီး ဘုန်းတော်ကြီးကျောင်းနှင့် အခြေခံပညာ မူလတန်းလွန်ကျောင်း တည်ရှိပါသည်။ ငါန်းဇွန်မြို့နှင့် မိုင်(၄၀) ကျော်ကွာဝေးပြီး လမ်းပန်းဆက်သွယ်ရေး

အခြေအနေမှာ ကတ္တရာလမ်း နှင့် မြေသားလမ်းတဝက်စီတည်ရှိပါသည်။ ကားလမ်းမှ ကျေးရွာသို့ သွားသောလမ်းမှာ မြေသားလမ်းဖြစ်သောကြောင့် မိုးရာသီတွင် သွားလာရေး အခက်အခဲရှိပြီး နွေရာသီနှင့်ဆောင်းရာသီတို့တွင် သွားလာရေး အဆင်ပြေသည်ဟု ပြောရမည်ဖြစ်သည်။ သံဘိုကျေးရွာ၏ အဓိကစီးပွားရေးလုပ်ငန်းမှာ စိုက်ပျိုးရေးနှင့် မွေးမြူရေးကိုသာအခြေခံ၍ လုပ်ကိုင်ကြပြီး ထန်းတောင်သူအနည်းငယ် ရှိပါသည်။ ကျေးရွာကျန်းမာရေးဆေးခန်း ရှိသည့်အတွက် ဖျား၊ နာမူများကို ကျေးရွာတွင် ကုသရအဆင်ပြေပြီး အနီးအနားရှိ ကျေးရွာများမှပါ လာရောက်ကုသကြပါသည်။ အရေးပေါ်ကုသရလောက်မှသာ မြို့နယ်ဆေးရုံသို့ သွားရောက်ကုသကြပါသည်။ သောက်သုံးရေမှာ တွင်းရေနှင့် ကန်ရေကိုသာ အဓိကမှီခိုအားထား သုံးစွဲနေရပါသည်။ သံဘိုကျေးရွာ၏ အိမ်အမျိုးအစားများမှာ တိုက်အိမ်၊ သွပ်မိုး၊ ဝါးထရံကာ အိမ်အမျိုးအစားများနှင့် ထန်းရွက်မိုးအိမ်များဖြင့် တည်ဆောက် နေထိုင်နေသည်ကို တွေ့ရပါသည်။

၅.၂- ဥစ္စာနေ အဆင့်သတ်မှတ်ခြင်း

ဥစ္စာနေ အဆင့်သတ်မှတ်ခြင်း

မြို့နယ် - ငါးမိုးမြို့နယ်  
 ရပ်ရွာ - သံဘို

ကျေးရွာ - သံဘို  
 ရပ်ရွာ -

အမျိုးအစား	အရပ်အဝန်း	အိမ်ထောင်စု အရေအတွက်	%
ချမ်းသာခြင်း	တိုက်၊ ကား၊ လယ် (၁၀၀၀) ဧက	၅	1.48
အဆင့်အတန်း အဆင့်မြင့်	သစ်သားအိမ်၊ လယ် ၅ ဧက၊ နိုင်ငံကယ်	44	21.67
အဆင့်အတန်း အဆင့်နိမ့်	မလုပ်ရပ်လက်စား	156	76.85
စုစုပေါင်း		203	100%

သံဘိုကျေးရွာ၏ ဥစ္စာနေအဆင့်သတ်မှတ်ခြင်းအား ကျေးရွာသူ၊ ကျေးရွာသားများနှင့် အောက်ပါအတိုင်း အဆင့် (၃)ဆင့်ခွဲကာရေးဆွဲဖော်ထုတ်ခဲ့ပါသည်။

- ❖ ချမ်းသာခြင်း
- ❖ ပြေလည်ခြင်း
- ❖ မပြေလည်ခြင်း... စသည်တို့ဖြစ်သည်။

**ချမ်းသာခြင်း။** ။ သံဘိုကျေးရွာ၏ ချမ်းသာခြင်းအဆင့်အား တိုက်၊ ကား၊ လယ် (၁၀)ဧကနှင့်အထက်၊ ထော်လာဂျီ ...စသည်တို့ဖြင့် သတ်မှတ်ခဲ့ပြီး ကျေးရွာအနေဖြင့် ၎င်းညွှန်းကိန်းများဖြင့် ပြည့်မှီသည့် ချမ်းသာသည့်အိမ်ထောင်စု (၃) စုရှိပြီး ရာခိုင်နှုန်းအားဖြင့် (၁.၄၈) ရှိသည်ကို တွေ့ရှိရပါသည်။

**ပြေလည်ခြင်း။** ။ သံဘိုကျေးရွာ၏ ပြေလည်ခြင်းအဆင့်အား သစ်သားအိမ်၊ ဆိုင်ကယ်၊ မြေ (၅) ဧကနှင့်အထက် ..... စသည်တို့ဖြင့် သတ်မှတ်ခဲ့ပြီး ၎င်းညွှန်းကိန်းများနှင့် ပြည့်မှီသည့် ပြေလည်ခြင်းအဆင့်ရှိသူ အိမ်ထောင်စု (၄၄) စုရှိသည်ပြီး ရာခိုင်နှုန်းအားဖြင့် (၂၁.၆၇) ရာခိုင်နှုန်းရှိကြောင်း တွေ့ရှိရပါသည်။

မပြေလည်ခြင်း။ ။ သံဘိုကျေးရွာ၏ မပြေလည်ခြင်းအဆင့်အား လက်လုပ်လက်စား၊ ထန်းရွက်မိုး၊ ထန်းရွက်ကာ၊ မြေ(၂) ဧကအောက် ..... စသည်တို့ဖြင့် သတ်မှတ်ခဲ့ပြီး ၎င်းညွှန်းကိန်းများနှင့် ပြည့်မှီသည့် မပြေလည်ခြင်းရှိသူ အိမ်ထောင်စုမှာ(၁၅၆)ရှိပြီး ရာခိုင်နှုန်းအားဖြင့် (၇၆.၈၅)ရှိသည်။

**ဥက္ကဋ္ဌ အဆင့်သတ်မှတ်ခြင်း**

Date -----

စဉ်	အမည်	အိမ်ထောင်ဦးစီး		စီးပွားရေးအခြေနေ			လူဦးရေ		စုစုပေါင်း	မှတ်ချက်
		ကျား	မ	ချမ်းသာ	အဆင်ပြေ	အဆင်မပြေ	ကျား	မ		
၂	ဒေါ်ပါဝါဝိန်		✓			✓	၂	၄	၆	
၃	ဦးသိုဆန်း	✓				✓	၁	၄	၅	
၄	ဒေါ်ခင်စိန်		✓			✓	၁	၄	၅	
၅	ဦးကျော်မင်း	✓				✓	၂	၂	၄	
၆	ဦးလှညွှန်း	✓		✓			၅	၂	၇	
၇	ဦးပေါ်ဦး	✓				✓	၄	၁	၅	
၈	ဒေါ်တင်မိုက်		✓			✓	၂	၄	၆	
၉	ဦးစိန်ဝင်း	✓				✓	၄	၃	၇	
၁၀	ဦးသိုသို	✓				✓	၅	၃	၈	
၁၁	ဦးတုမငြိ	✓				✓	၂	၁	၃	
၁၂	ဦးဝံဌေး	✓				✓	၃	၂	၅	
၁၃	ဦးစွန်ဌေး	✓		✓			၃	၃	၆	
၁၄	ဦးဝင်း	✓				✓	၂	၂	၄	
၁၅	ဦးဒုဉ်အောင်	✓				✓	၂	၃	၅	
၁၆	ဦးအောင်စိန်	✓				✓	၁	၂	၃	
၁၇	ဦးအောင်စွန်း	✓				✓	၂	၃	၅	
၁၈	ဦးပေါ်ဌေး	✓				✓	၄	၃	၇	
၁၉	ဦးအောင်စွန်း	✓		✓		✓	၃	၃	၆	
၂၀	ဦးမျိုးနီ	✓				✓	၃	၇	၁၀	
၂၁	ဦးသန်းစို	✓				✓	၂	၂	၄	
၂၂	ဦးတင်အောင်	✓				✓	၂	၃	၅	
၂၃	ဒေါ်အေးအေး		✓			✓	၁	၄	၅	

၁၈ ၄      ၃ ၁၃ ၁၈ ၆၅ (၁၅၆)



## ဥပဒေ တာဝန်သတ်မှတ်ခြင်း

Date -----

စဉ်	အမည်	အိမ်ထောင်စဉ်		စီးပွားရေးတာဝန်		လူဦးရေ		စုစုပေါင်း	မှတ်ချက်
		ကျား	မ	ရင်းသား	အဆင်မပြေ	ကျား	မ		
၇	ဦးကျွဲဖြူ	✓							
၈	ဦးခိုင်ထွန်းဝင်း	✓				၃၆	၃၅	၇၁	၆
၉	ဦးစိုဖြူစေတီ	✓				၁	၂	၃	
၁၀	ဒေါ်ခင်အေး		✓			၂	၂	၄	
၁၁	ဦးသူ	✓				၁	၁	၂	
၁၂	ဦးဂုအောင်	✓				၂	၁	၃	
၁၃	ဦးသန်းမြင့်	✓				၃	၂	၅	
၁၄	ဦးခင်စို	✓				၂	၂	၄	
၁၅	ဦးအုန်းသောင်း	✓				၄	၂	၆	
၁၆	ဦးသန်းရွှေထွန်း	✓				၃	၅	၈	
၁၇	ဦးစောထွန်း	✓				၁	၁	၂	
၁၈	ဦးကျော်စိုးဝင်း	✓				၁	၂	၃	
၁၉	ဦးဝင်းစို	✓				၂	၂	၄	
၂၀	ဦးကျော်စိုးဖြူ	✓				၁	၃	၄	
၂၁	ဦးကျော်စိုးအေး	✓				၂	၂	၄	
၂၂	ဦးစန်းဝင်း	✓				၃	၂	၅	
၂၃	ဦးကျော်အေး	✓				၄	၄	၈	
၂၄	ဒေါ်ကြွေစို	✓				၁	၄	၅	
၂၅	ဦးခင်စို	✓			✓	၁	၄	၅	
၂၆	ဦးစိုဝင်း	✓				၆	၅	၁၁	
၂၇	ဦးစိုဝင်း	✓				၇	၇	၁၄	
၂၈	ဦးဘစော	✓				၁	၄	၅	
၂၉	ဦးဗျာစော	✓				၁	၆	၇	

၁၀ ၁ ၁ ၅၈ ၆၆ (၁၂)

ဥပဒေ တစ်စောင်ချုပ်ချုပ်

Date \_\_\_\_\_

စဉ်	အမည်	အခြေခံအချက်		အကျဉ်းချုပ်			အခြား	မှတ်ချက်
		အမျိုးအမည်	အမျိုးအမည်	အမျိုးအမည်	အမျိုးအမည်	အမျိုးအမည်		
၁	ခေါ်တွင်		✓					
၂	ခေါ်တွင်		✓		✓	၃	၃	၀
၃	ဦးထွန်းကြီး	✓			✓	၁	၂	၃
၄	ဦးစိုးအောင်	✓			✓	၄	၂	၀
၅	ဦးဗဟို	✓				၃	၅	၈
၆	ဒေါ်အောင်		✓		✓	၄	၃	၇
၇	ဒေါ်အောင်		✓		✓	၁	၂	၃
၈	ဦးစိုးအောင်	✓			✓		၂	၂
၉	ဦးစိုးအောင်	✓			✓	၅	၂	၇
၁၀	ဦးစိုးအောင်	✓			✓	၂	၃	၆
၁၁	ဦးစိုးအောင်	✓			✓	၄	၂	၆
၁၂	ဒေါ်အောင်		✓		✓		၂	၂
၁၃	ဦးအောင်	✓			✓	၂	၁	၃
၁၄	ဦးအောင်	✓			✓	၃	၅	၈
၁၅	ဒေါ်အောင်		✓		✓	၃	၃	၆
၁၆	ဒေါ်အောင်		✓		✓	၃	၅	၈
၁၇	ဦးအောင်	✓			✓	၃	၃	၆
၁၈	ဦးအောင်	✓			✓	၄	၃	၇
၁၉	ဦးအောင်	✓			✓	၃	၆	၉
၂၀	ဦးအောင်	✓			✓	၂		၂
၂၁	ဦးအောင်	✓			✓	၄	၃	၇
၂၂	ဦးအောင်	✓			✓	၃	၃	၆

၁၅ ၇ ၆ ၆၀ ၆၅ ၁၅၄

සමස්ත පාලන වාර්තාව

තැන: \_\_\_\_\_

අංකය	විස්තරය	මුදල		විස්තරය			මුදල		මුදල	විස්තරය
		මුදල	විස්තරය	මුදල	විස්තරය	මුදල	විස්තරය			
01	කොළඹ	✓	✓		✓					
02	ලියාපාද	✓			✓		2	2		
03	කොළඹ		✓		✓		2	2		
04	ලියාපාද	✓			✓		0	0		2
05	ලියාපාද	✓			✓		2	2		2
06	කොළඹ		✓		✓					2
07	ලියාපාද	✓			✓		2	2		2
08	කොළඹ		✓		✓					2
09	ලියාපාද	✓			✓		2	2		2
10	කොළඹ		✓		✓					2
11	ලියාපාද	✓			✓		0	0		2
12	ලියාපාද	✓			✓		0	0		2
13	ලියාපාද	✓			✓		0	0		2
14	ලියාපාද	✓			✓		0	0		2
15	ලියාපාද	✓			✓		0	0		2
16	ලියාපාද	✓			✓		0	0		2
17	ලියාපාද	✓			✓		0	0		2
18	ලියාපාද	✓			✓		0	0		2
19	ලියාපාද	✓			✓		0	0		2
20	ලියාපාද	✓			✓		0	0		2
21	ලියාපාද	✓			✓		0	0		2

13 4

2 2

13

# பெரிய கணக்குப் புத்தகம்

Date .....

கூடுதல்	பெயர்	பெயர்			பெயர்		பெயர்	பெயர்
		பெயர்	பெயர்	பெயர்	பெயர்			
1	பெயர்							
2	பெயர்							
3	பெயர்							
4	பெயர்							
5	பெயர்							
6	பெயர்							
7	பெயர்							
8	பெயர்							
9	பெயர்							
10	பெயர்							
11	பெயர்							
12	பெயர்							
13	பெயர்							
14	பெயர்							
15	பெயர்							
16	பெயர்							
17	பெயர்							
18	பெயர்							
19	பெயர்							
20	பெயர்							
21	பெயர்							
22	பெயர்							
23	பெயர்							
24	பெயர்							
25	பெயர்							
26	பெயர்							
27	பெயர்							
28	பெயர்							
29	பெயர்							
30	பெயர்							
31	பெயர்							
32	பெயர்							
33	பெயர்							
34	பெயர்							
35	பெயர்							
36	பெயர்							
37	பெயர்							
38	பெயர்							
39	பெயர்							
40	பெயர்							
41	பெயர்							
42	பெயர்							
43	பெயர்							
44	பெயர்							
45	பெயர்							
46	பெயர்							
47	பெயர்							
48	பெயர்							
49	பெயர்							
50	பெயர்							

(50)

### ဥက္ကဋ္ဌ အထွေထွေအဖွဲ့

Date -----

စဉ်	အမည်	အိမ်ထောင်စဉ်		စီးပွားရေးအဖွဲ့			လူ့စီးပွား		စုစုပေါင်း	မှတ်ချက်
		ကျား	မ	မှတ်သား	အထက်ခြေ	အောက်ခြေ	ကျား	မ		
၁	ဦးကျော်စိန်	✓			✓		၅	၂	၇	
၂	ဒေါ်လှိုင်စိုင်း		✓		✓		၄	၄	၈	
၃	ဦးခင်မောင်စွေ	✓				✓	၄	၄	၈	
၄	ဦးဗျဝင်း	✓			✓		၂	၆	၈	
၅	ဦးမောင်ဌေး	✓			✓		၄	၂	၆	
၆	ဦးကျော်မြင့်	✓			✓		၃	၂	၅	
၇	ဦးကျော်စိန်	✓			✓		၃	၃	၆	
၈	ဦးကြာစိုင်း	✓		✓			၇	၅	၁၂	
၉	ဦးသန်းစန်း	✓				✓	၃	၄	၇	
၁၀	ဒေါ်အုံးဖြူ		✓		✓		၅	၄	၉	
၁၁	ဦးမျိုးသန်း	✓			✓		၈	၅	၁၃	
၁၂	ဦးဦးစွာ	✓			✓		၃	၅	၈	
၁၃	ဒေါ်ဝင်း		✓			✓	၃	၄	၇	
၁၄	ဦးဗျူဖြူ	✓				✓	၂	၄	၆	
၁၅	ဦးကျော်ဌေး	✓				✓	၂	၃	၅	
၁၆	ဦးတင်မောင်	✓				✓		၁	၁	
၁၇	ဒေါ်ဖြူစိန်		✓			✓	၁	၂	၃	
၁၈	ဦးကြိုင်စော	✓				✓	၃	၄	၇	
၁၉	ဒေါ်အေး		✓			✓		၄	၄	
၂၀	ဒေါ်အေးအေး		✓			✓	၇	၃	၁၀	
၂၁	ဦးဦးမောင်	✓			✓					

၁၅
၁၀
၉၈
၇၇
၁၅၀

### ဥပဒေ အဆင့်သတ်မှတ်ခြင်း

Date -----

စဉ်	အမည်	အိမ်ထောင်ညီမိ		စီးပွားရေးအခြေနေ			လူဦးရေ		စုစုပေါင်း	မှတ်ချက်
		ကျား	မ	ရင်းသာ	အဆင်ပြေ	အဆင်မပြေ	ကျား	မ		
၅။	ဦးတင်ဝင်း	✓			✓		၃	၁	၄	
၆။	ဦးကျော်စန်း	✓		✓			၂	၁	၃	
၇။	ဦးဝင်း	✓				✓	၂	၃	၅	
၈။	ဒေါ်ဖွဲ့		✓		✓		၃	၁	၄	
၁။	ဦးစိုးညို	✓			✓		၄	၅	၉	
၂။	ဦးအောင်နိုင်	✓				✓	၁	၃	၄	
၃။	ဦးဖွဲ့	✓				✓	၂	၁	၃	
၄။	ဦးဩဇာဟန်	✓				✓	၄	၃	၇	
၅။	ဦးလုံချွန်	✓				✓	၂	၂	၄	
၆။	ဦးပေါ်ခွန်	✓				✓	၄	၂	၆	
၇။	ဦးကျော်မြင့်	✓				✓	၃	၇	၁၀	
၈။	ဒေါ်စန်းလှိုင်	✓				✓	၃	၄	၇	
၉။	ဒေါ်ဝင်းမြ	✓				✓	၂	၂	၄	
၁၀။	ဦးသိင်္ခလှိုင်	✓				✓	၂	၁	၃	
၁၁။	ဦးအောင်မြင့်စိုး	✓				✓	၁	၄	၅	
		၃၄	၁	၁	၃	၁၁	၃၈	၄၀	၇၈	

(၁၅)

(၁၅)

(၇၈)

**பெரிய செய்தி**

No	பெயர்	தேதி		நேரம்		மொத்தம்	குறிப்பு
		வா.	பி.	மு.	பி.		
1	செவ்வாறு						
2	செவ்வாறு	✓					
3	செவ்வாறு	✓					
4	செவ்வாறு	✓					
5	செவ்வாறு	✓					
6	செவ்வாறு		✓				
7	செவ்வாறு	✓					
8	செவ்வாறு	✓					
9	செவ்வாறு	✓					
10	செவ்வாறு	✓					
11	செவ்வாறு	✓					
12	செவ்வாறு	✓					
13	செவ்வாறு	✓					
14	செவ்வாறு		✓				
15	செவ்வாறு	✓					
16	செவ்வாறு	✓					
17	செவ்வாறு	✓					
18	செவ்வாறு	✓					
19	செவ்வாறு	✓					
20	செவ்வாறு	✓					

(1)

(2)

(3)

၅.၃- ရာသီခွင်ပြ ပြက္ခဒိန်

အောင်ချမ်းသာသံဘိုကျေးရွာ၏ ရာသီခွင်ပြ  
ပြက္ခဒိန်

18. 3. 2016

စဉ်	ဘဝကြီးကျ	ရက်စွဲ	လ	ရက်စွဲ	ရက်စွဲ	ရက်စွဲ	ရက်စွဲ	ရက်စွဲ	ရက်စွဲ	ရက်စွဲ	ရက်စွဲ	ရက်စွဲ
၁	ရက်စွဲ											
၂	ရက်စွဲ											
၃	ရက်စွဲ											
၄	ရက်စွဲ											

သံဘိုကျေးရွာ၏  
စိုက်ပျိုးရာသီလများမှာ  
နယုန်လမှ ဝါဆိုလအထိကို  
နှမ်း၊ ပြောင်း.. စသည့်  
မိုးဦးသီးနှံများကို စိုက်ပျိုးပြီး  
တော်သလင်းလနှင့်  
သီတင်းကျွတ်လများတွင်

ပဲအမျိုးမျိုးစိုက်ပျိုးကြပါသည်။ ရိတ်သိမ်းချိန်များမှာ ဝါခေါင်တွင် နှမ်းရိတ်သိမ်းပြီး တန်ဆောင်မုန်း  
လပြည့်ကျော်ပိုင်းမှ နတ်တော်၊ ပြာသိုလများတွင် ပဲအမျိုးမျိုးနှင့် ပြောင်းတို့ရိတ်သိမ်းကြပါသည်။  
ပွဲတော်ရက်များမှာ တန်ခူးလဆန်း (၅ရက်မှ၁၀)တွင် နတ်ပွဲကျင်းပပြီး သင်္ကြန်ပွဲတော်၊ ကဆုန်လပြည့်တွင်  
ညောင်ရေသွန်းပွဲတော်၊ ဝါဆိုလပြည့်နေ့တွင် ဓမ္မစင်္ကြာအခါတော်နေ့၊ သီတင်းကျွတ်လပြည့်နေ့တွင်  
အဘိဓမ္မာအခါတော်နေ့၊ တန်ဆောင်မုန်းလပြည့်ကျော် (၈) ရက်နေ့တွင် ဘုရားပွဲတော် ကျင်းပကြပါသည်။  
သံဘိုကျေးရွာ၏ ကျန်းမာရေးအခြေအနေမှာ သီတင်းကျွတ်လတွင် ခြင်္သေ့တို့မှ ကူးစက်သော ဝမ်းပျက်၊  
ဝမ်းလျော့ရောဂါ၊ နှာစေးချောင်းဆိုး .....စသည့်ရောဂါများ ဖြစ်ပွားလေ့ရှိသည်ကို ထုတ်တွေ့ရှိရသည်။

၅.၄- ပိုင်ဆိုင်မှုကို သုံးသပ်ခြင်း



စဉ်	စာအုပ်အမျိုးအမည်	စာအုပ်အရက်	စာအုပ်အရက်
၁*	စာအုပ်အမျိုးအမည်	က+၆	က+၆
၂*	စာအုပ်အမျိုးအမည်	က+၆	က+၆
၃*	စာအုပ်အမျိုးအမည်	က+၆	က+၆
၄*	စာအုပ်အမျိုးအမည်	က+၆	က+၆
၅*	စာအုပ်အမျိုးအမည်	က+၆	က+၆
၆*	စာအုပ်အမျိုးအမည်	က+၆	က+၆
၇*	စာအုပ်အမျိုးအမည်	က+၆	က+၆
၈*	စာအုပ်အမျိုးအမည်	က+၆	က+၆
၉*	စာအုပ်အမျိုးအမည်	က+၆	က+၆
၁၀*	စာအုပ်အမျိုးအမည်	က+၆	က+၆
၁၁*	စာအုပ်အမျိုးအမည်	က	က
၁၂*	စာအုပ်အမျိုးအမည်	က	က

သံဘိုကျေးရွာတွင်ရှိသော အခြေခံအဆောက်အအုံ၊ သယံဇာတများအား အသုံးပြုပုံကို ကျေးရွာသူ၊ ကျေးရွာသားများနှင့် အရင်းအမြစ်(၁၂) ခုဖြင့် ဖော်ထုတ်ခဲ့ပါသည်။ အရင်းအမြစ်ငါးခုမှာ

- ✚ ဘုန်းကြီးကျောင်း
- ✚ ဆေးခန်း
- ✚ ထင်းတော
- ✚ ရေကန်
- ✚ ရေတွင်း
- ✚ အားကစားကွင်း
- ✚ ထန်းတော
- ✚ ဇရပ်
- ✚ စာကြည့်တိုက်
- ✚ စိုက်ပျိုးရေး
- ✚ သုဿန်
- ✚ စာသင်ကျောင်း .....စသည်တို့ဖြစ်သည်။

၎င်းအရင်းအမြစ်တစ်ဆယ့်နှစ်ခုအနက် အားကစားကွင်းနှင့် ထန်းတောတွင်သာ အမျိုးသားများအသုံးပြုပြီး ကျန်အပိုင်း(၁၀)တွင် ကျား၊ မအချိုး ညီမျှစွာဖြင့် သုံးစွဲကြသည်ကို

တွေ့ရှိရပါသည်။ သံဘိုကျေးရွာ၏ အရင်းအမြစ်အသုံးပြုမှုကို ကြည့်ခြင်းအားဖြင့် ကွာခြားမှုသိပ်မရှိပဲ အမျိုးသားများက အမျိုးသမီးများထက် အနည်းငယ်သာ ပိုမိုအသုံးပြုနေသည်ကို တွေ့ရှိရပါသည်။

၅.၅- အဖွဲ့အစည်း ချိတ်ဆက်မှုဇယား

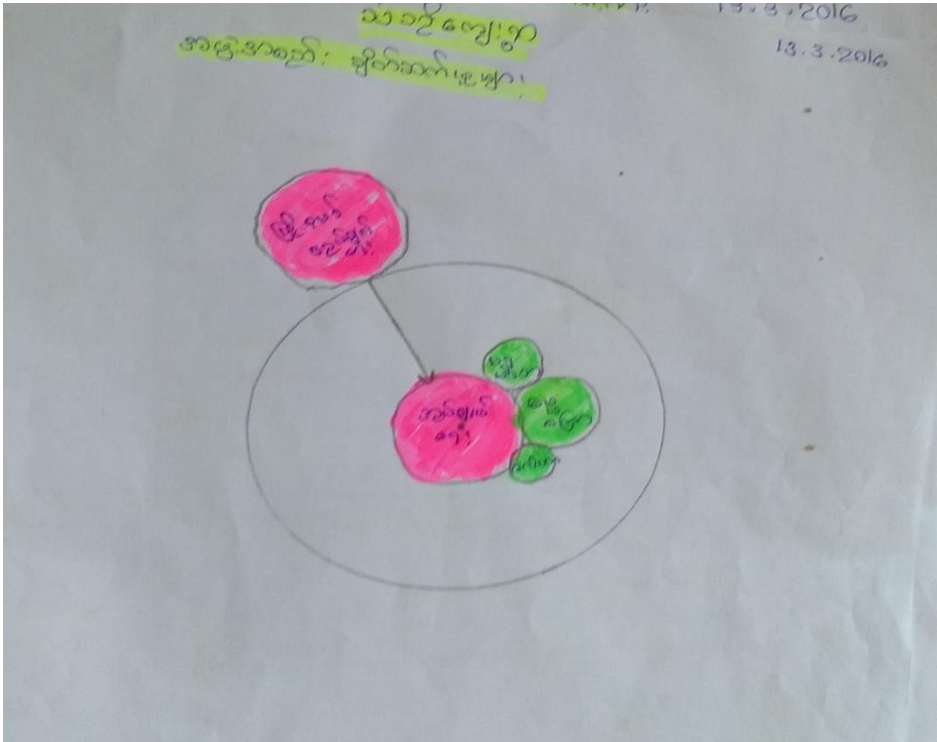

Venn Diagram အသုံးပြု၍ ဆွေးနွေးရာတွင် အောက်ဖော်ပြပါ သတင်းအချက်အလက်များကို ကျေးရွာသူ၊ ကျေးရွာသားများနှင့် ဆွေးနွေးညှိနှိုင်းခဲ့သည်။

- ❖ ကျေးရွာတွင်းရှိ သက်ဝင်လှုပ်ရှားမှုရှိသော အဖွဲ့အစည်းများ
- ❖ ကျေးရွာသို့ လာရောက်သည့် ပြင်ပအဖွဲ့အစည်းများ
- ❖ စီမံကိန်းနှင့်ပတ်သက်၍ ထောက်ခံကူညီပေးနိုင်သော အဖွဲ့အစည်း/လူပုဂ္ဂိုလ်
- ❖ စီမံကိန်းနှင့်ပတ်သက်၍ ကူညီဆောင်ရွက်ပေးနိုင်သော အဖွဲ့အစည်း/ဌာန
- ❖ ၎င်းအဖွဲ့အစည်းအသီးသီး၏ အရေးပါမှုနှင့် အင်အားအခြေအနေ

လက်တွဲလုပ်ဆောင်နိုင်မည့် အဖွဲ့အစည်းကိုသိရှိလာရမည်။ ဆောင်ရန်ရှောင်ရန် အချက်များကိုသိရှိလာရမည်။ ကျေးရွာအဖွဲ့များ၏ လုပ်ဆောင်နိုင်မှု (အားနည်း/အားသာ) အချက်များဖော်ထုတ်နိုင်ရမည်။ ပြင်ပအဖွဲ့အစည်းများနှင့် ဆက်ဆံရေး အခြေအနေများကို သိရှိလာရမည်။ သက်ဆိုင်ရာအဖွဲ့အစည်းအလိုက် အရေးပါသည့်လူပုဂ္ဂိုလ် အမည်များကို သိရှိလာရမည်။

သံဘိုကျေးရွာတွင် အုပ်ချုပ်ရေးအဖွဲ့၊ ဂေါပကအဖွဲ့၊ ပရဟိတအဖွဲ့၊ ဓမ္မစင်္ကြာအဖွဲ့၊ ဟူ၍ အဖွဲ့အစည်းပေါင်း (၄)ဖွဲ့ရှိရာ အုပ်ချုပ်ရေးမှာ သြဇာသက်ရောက်မှုရှိပြီး ကျန်အဖွဲ့များအား ဦးဆောင်ကာ လုပ်ဆောင်နေသည်ကို တွေ့ရှိရသည်။ ကျေးရွာ၏ အဖွဲ့အစည်း ချိတ်ဆက်မှုကို ကြည့်ခြင်းအားဖြင့် အဖွဲ့လေးဖွဲ့မှာ စုပေါင်း၍ လုပ်ဆောင်နေကြသည်ကို တွေ့ရှိရပြီး ညီညွတ်မှု ရှိသည်ကိုလည်း တွေ့ရှိရသည်။

ပြင်ပြအဖွဲ့အစည်းများအနေဖြင့် မြို့နယ်မှ လာရောက်ကူညီပေးနေသော မြို့နယ်အုပ်ချုပ်ရေးအဖွဲ့ တစ်ဖွဲ့ရှိရာ ကျေးရွာတွင် ဖြေရှင်းရခက်နေသော အမှုပြဿနာများအား မြို့နယ်အုပ်ချုပ်ရေးနှင့် ပူးပေါင်းကာ ဖြေရှင်းပေးနေသည်ကို တွေ့ရှိရသည်။



သံဘိုကျေးရွာ၏ အမျိုးသား၊ အမျိုးသမီးများ၏ ပါဝင်မှုအခန်းကဏ္ဍ သုံးသပ်ချက်များမှာ အမျိုးသားများ၏ ဝင်ငွေရရှိမှုမှာ အဆင့်(၈) တွင်ရှိ၍ အမျိုးသမီးများ၏ ဝင်ငွေမှာ အဆင့်(၄)တွင်ရှိသည့်အတွက် အမျိုးသားများမှာ အမျိုးသမီးများထက် ဝင်ငွေထက်ဝက် မိုရရှိသည်ကို တွေ့ရှိရပါသည်။ ပညာရေးအနေဖြင့် အမျိုးသားများမှာ အဆင့် (၅) နှင့် အမျိုးသမီးများမှာလည်း အဆင့် (၈)နေရာတွင် ရှိနေသည့်အတွက် ပညာတတ်မြောက်မှုနှုန်းမှာလည်း အမျိုးသမီးများက အမျိုးသားများထက် သုံးဆသာလွန်နေသည်ကို တွေ့ရှိရသည်။ အိမ်မှုကိစ္စပိုင်းတွင် အမျိုးသားများမှာ အဆင့် (၂)နှင့် အမျိုးသမီးများမှာ အဆင့် (၈) နေရာတွင် ရှိသည့်အတွက် အမျိုးသမီးများမှာ အမျိုးသားများထက် အိမ်မှုကိစ္စတွင် ခြောက်ဆပိုမို လုပ်ဆောင်နေရသည်ကိုတွေ့ရှိရသည်။ စိုက်ပျိုးရေးအပိုင်းတွင် အမျိုးသားများမှာ အဆင့် (၅)နှင့် အမျိုးသမီးများမှာလည်း အဆင့်(၅) ရရှိသည့်အတွက် အမျိုးသားနှင့် အမျိုးသမီး တန်းတူလုပ်ဆောင်နေသည်ကို တွေ့ရှိရပါသည်။ ကျန်းမာရေးပိုင်းတွင် အမျိုးသားများမှာ အဆင့် (၅)နှင့် အမျိုးသမီးများမှာလည်း အဆင့်(၅) ရရှိသည့်အတွက် အမျိုးသားနှင့် အမျိုးသမီး တန်းတူလုပ်ဆောင်နေသည်ကို တွေ့ရှိရပါသည်။ လူမှုရေးပိုင်းတွင် အမျိုးသားများမှာ အဆင့် (၃)နှင့် အမျိုးသမီးများမှာလည်း အဆင့်(၇) ရရှိသည့်အတွက် အမျိုးသမီးများက အမျိုးသားများထက် ပိုမိုလုပ်ဆောင်နေသည်ကို တွေ့ရှိရသည်။ ဂေါပကအပိုင်းတွင် အမျိုးသားများမှာ အဆင့် (၁၀)နှင့် အမျိုးသမီးများမှာလည်း အဆင့်(၁) ရရှိသည့်အတွက် အမျိုးသမီးများထက် အမျိုးသားများက ပိုမိုလုပ်ဆောင်နေသည်ကို တွေ့ရှိရပါသည်။ လူမှုရေးပိုင်းတွင် အမျိုးသားများမှာ အဆင့် (၃)နှင့် အမျိုးသမီးများမှာလည်း အဆင့်(၇) ရရှိသည့်အတွက် အမျိုးသမီးများက အမျိုးသားများထက် လေးဆပိုမိုလုပ်ဆောင်နေသည်ကို တွေ့ရှိရပါသည်။ သံဘိုကျေးရွာ၏ အမျိုးသား၊ အမျိုးသမီးကဏ္ဍအား လေ့လာကြည့်ရာတွင် အမျိုးသားများမှာ ဝင်ငွေရပိုင်းနှင့် ဂေါပကပိုင်းတွင် သာလွန်နေပြီး ကျန်အခန်းကဏ္ဍအတော်များများတွင် အမျိုးသမီးများကသာ ဦးဆောင်၍ လုပ်ဆောင်နေသည်ကို တွေ့ရှိရပါသည်။

**၅.၇ - အမျိုးသားအမျိုးသမီးများ၏ အခက်အခဲနှင့် မျှော်မှန်းချက်**

သံဘိုကျေးရွာ၏ အမျိုးသား၊ အမျိုးသမီးများ၏ အခက်အခဲနှင့် မျှော်မှန်းချက်များကို ကျေးရွာသူ၊ ကျေးရွာသားများနှင့် ဖော်ထုတ်ခဲ့ရာ အောက်ပါအတိုင်း တွေ့ရှိရပါသည်။

အမျိုးသား

လိုအပ်ချက်	မျှော်မှန်းချက်
လမ်းပြုပြင်ရန်(သံဘို၊ ပေါက်စိမ်း၊ တောင်အောက်လမ်းပိုင်း)	သွားလာရေးလွယ်ကူစေရန်
ကန်ပြုပြင်ရန် (သူကြီးကန်)	သောက်သုံးရေလုံလောက်စွာ ရရှိရန်

လမ်းပြပြင်ရန်(နဝရတ်၊ သံဘို)	သွားလာရေးလွယ်ကူစေရန်
စာသင်ကျောင်းပြုပြင်ရန်	ကျောင်းသား၊ သူများ ကျောင်းစာကို ကောင်းမွန်စွာ သင်ယူနိုင်ရန်

အမျိုးသမီး

လိုအပ်ချက်	မျှော်မှန်းချက်
စာသင်ကျောင်းဆောင်ပြုပြင်ရန်	ကျောင်းသား၊ သူများ ကျောင်းစာကို ကောင်းမွန်စွာ သင်ယူနိုင်ရန်
လမ်းပြပြင်ရန်	သွားလာရေးလွယ်ကူစေရန်
ကန်ပြန်လည်ပြုပြင်ရန်	သောက်သုံးရေလုံလောက်စွာ ရရှိရန်
ရေတွင်းရေလှောင်ကန်ပြုပြင်ရန်	သောက်သုံးရေလုံလောက်စွာ ရရှိရန်

ဦးစားပေးလုပ်ငန်းရွေးချယ်ခြင်း

- မြေသားကန် ပြန်လည်တူးဖော်ရန်
- လမ်းပြပြင်ရန်
- ရေတွင်းရေလှောင်ကန် ပြုပြင်ရန်
- ကန်ပြုပြင်ရန်

၅.၈- ပြဿနာသစ်ပင်အား ဆန်းစစ်ခြင်း

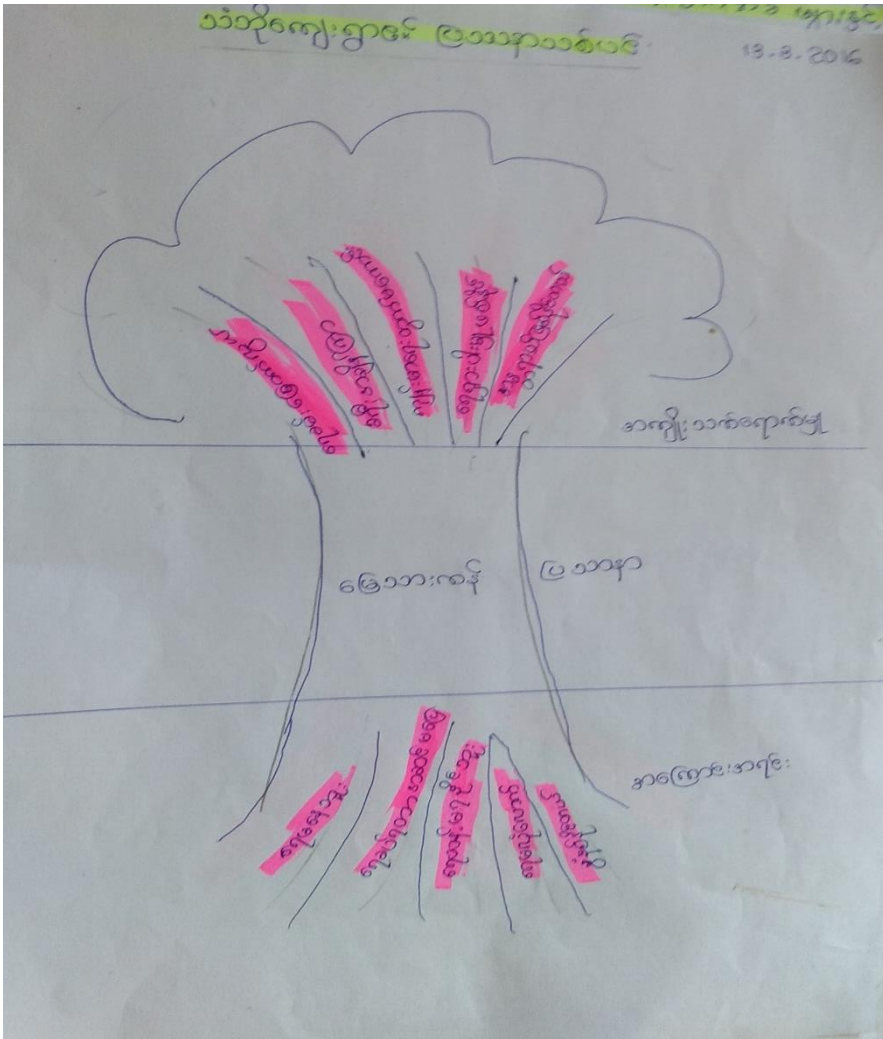

သံဘိုကျေးရွာ၏ ပြဿနာသစ်ပင်အား ဆန်းစစ်ရာတွင် တစ်ရွာ ၏ သောက်သုံးရေမှာ ကန်ရေကိုသာ မှီခိုနေရပြီး ရေကန်မှာ ပြုပြင်ရန်လိုအပ်နေသည်ကို တွေ့ရှိရသည်။

အကြောင်းရင်းမှာ ရေကန်၏သက်တမ်းမှာ ကြာမြင့်လာပြီဖြစ်သည့် အတွက် နှုန်းအနယ်များထိုင်လာရာ ရေကန်မှာ တိမ်ကောလာခြင်း၊ နွံများများလာခြင်း၊ အနယ်အမှုန်များလာ၍ ရေရှားပါးလာခြင်း၊ ကျေးရွာ၏ စီးပွားရေးအဆင်မပြေခြင်း၊ ကျေးရွာတွင် သောက်သုံးရန်သင့်တော်သည့် တွင်းရေ ရှားပါးခြင်းများ ကြုံတွေ့နေရပါသည်။

ထိုကဲ့သို့သော အကြောင်းအရင်းများကြောင့် နောက်ဆက်တွဲ အကျိုးသက်ရောက်မှုများအနေဖြင့် ရေသန့်ရှင်းမှုမရှိခြင်း၊ သောက်သုံးရေအတွက် အချိန်ပေး၍ ရေခပ်ယူရခြင်း၊ ရေသိုလှောင်နိုင်မှု

နည်းပါးလာသည့်အတွက် နှစ်ပတ်လည် ရေလုံလောက်မှုမရှိခြင်း၊ ကျေးရွာသူ၊ ကျေးရွာသားများ၏ ကျန်းမာရေးထိခိုက်လာနိုင်စေခြင်း၊ လူနှင့်ကျွဲနွားများ နွံနစ်နိုင်ခြင်း.....စသည့်တို့ဖြစ်ပွားလာနိုင်ပါသည်။

လူထုဝတ်ပြုစီမံကိန်းစီမံကိန်းလက်ရွှေ့  
အပိုင်း-၃ ၂၉.၉.၂၀၁၅  
ပုံစံစ-၁ ကျေးရွာအခြေခံအချက်အလက်များ (Form PE 1)

လယ်ဥယျာဉ်/ ကျေးရွာတစ်ရွာသို့ ပထမဆုံး မိတ်ဆက်စရီးယွားရောက်သောအခါ လူထုစည်းရုံးရေးမှူးသည် မြေရွာခေါင်းဆောင်များအားကျေးရွာအချက်အလက်များကိုပေဏ္ဍာရပ်စံ၍တောင်းခံရသည်။ ဤအချက်အလက်များကိုစီမံကိန်းမိတ်ဆက်စည်းဝေးပတ်ပတ်တော်စီမံကိန်းစီမံကိန်းစီမံကိန်းမိတ်ဆက်အစည်းဝေးတွင် လူထုစည်းရုံးရေးမှူးသည် ဤအချက်အလက်များအားစစ်ဆေးပြီးမှန်ကန်အောင်ပြုလုပ်ရမည်။ ပြီးနောက်တွင် လူထုစည်းရုံးရေးမှူးမှ သတင်းအချက်အလက်ထိသို့ Tablets မှထုတ်ပြန်သွင်းရမည်။

ကျေးရွာအုပ်ချုပ်ရေးမှူးအမည် ဒေါ်ဇော်စိုင်း ကျေးရွာအုပ်ချုပ်ရေးမှူး၏ဖုန်းနံပါတ် ၀၇ ၅၇၆၆၆၃၈၇၇ လူထုစည်းရုံးရေးမှူး၏အမည်  
ပြည်နယ်၊ တိုင်းဒေသကြီး မန္တလေး မြို့နယ် ပုဂံမြို့ ကျေးရွာအုပ်စု ခပ်တို ကျေးရွာ ၁၂၁

လူမျိုးစု	အိမ်ထောင်စုအရေအတွက်	ကိုးကွယ်သည့်ဘာသာ	အိမ်ထောင်စုအရေအတွက်
လူမျိုးစု (၁)----- <u>ဗမာ</u>	<u>၂၀၃</u>	ဘာသာ(၁)----- <u>ဗုဒ္ဓ</u>	<u>၂၀၃</u>
လူမျိုးစု (၂)-----		ဘာသာ(၂)-----	
လူမျိုးစုရော-----		ဘာသာရော-----	

လူဦးရေ	အမျိုးသား(အရေအတွက်)	အမျိုးသမီး(အရေအတွက်)
လူဦးရေ	<u>၅၆၂</u>	<u>၆၂၀</u>
အိမ်ထောင်ဦးစီး	<u>၁၆၀</u>	<u>၄၃</u>

(ခ)လက်လှမ်းမီအသုံးပြုနိုင်သည့်အဆောက်အဦများ

စာသင်ကျောင်း	အမှတ် ခြံစိပ်	ကျန်းမာရေး	အမှတ် ခြံစိပ်	ဘာသာရေးအဆောက်အဦ	အမှတ် ခြံစိပ်
အထက်တန်းကျောင်း	<input type="checkbox"/>	ဆေးရုံ	<input type="checkbox"/>	စေတီ	<input type="checkbox"/>
အလယ်တန်းကျောင်း	<input type="checkbox"/>	ကျန်းမာရေးဌာန	<input checked="" type="checkbox"/>	ဘုန်းကြီးကျောင်း	<input checked="" type="checkbox"/>
မူလတန်းကျောင်း	<input checked="" type="checkbox"/>	ကျန်းမာရေးဌာနခွဲ	<input checked="" type="checkbox"/>	ဟိန္ဒူဘုရားကျောင်း	<input type="checkbox"/>
မူကြိုကျောင်း	<input type="checkbox"/>	ဆေးပေးခန်း	<input type="checkbox"/>	ရေစိမ့်ကန်ကျောင်း	<input type="checkbox"/>
အခြား	<input type="checkbox"/>	အခြား	<input type="checkbox"/>	ခလံ	<input type="checkbox"/>
				အခြား	<input type="checkbox"/>
<u>မှတ်ချက်</u>		<u>မှတ်ချက်</u>		<u>မှတ်ချက်</u>	











လူထုတုံ့ပြန်ပံ့ကူရေးအဖွဲ့အစည်း  
အပိုင်း-၃ ၉.၉.၂၀၁၅

၄	ခရီးစဉ်/ကနဦး	၈၀၂	၄		
၅	ကနဦးဆောင် (၆၈၈)	၈	၁		
၆	ရေခဲ (၆၈၈)	၈	၂		

ဤစာရွက်စာတမ်းအထောက်အကူပြုကော်မတီမှအတည်ပြုသည်။

ဆွေးနွေးရာတွင် ဦးစိုးဝင်း လက်မှတ် ခံဝင်း ၀၄.၆

