

ပြည်ထောင်စုသမ္မတမြန်မာနိုင်ငံတော်အစိုးရ
စိုက်ပျိုးရေး၊ မွေးမြူရေးနှင့် ဆည်မြောင်းဝန်ကြီးဌာန
ကျေးလက်ဒေသဖွံ့ဖြိုးတိုးတက်ရေးဦးစီးဌာန
ပလက်ဝမြို့နယ်

လူထုဗဟိုပြုစီမံကိန်း

National Community Driven Development Project
(NCDDP)



ကျေးရွာဖွံ့ဖြိုးရေးအစီအစဉ်
Village Development Plan (VDP)
စိမ်းစင်းအုပ်စု၊ စိမ်းစင်းကျေးရွာ
ဇွန်လ၊ ၂၀၁၆ ခုနှစ်

မာတိကာ

အကြောင်းအရာ	စာမျက်နှာ
၁။ မြို့နယ်မြေပုံ	၁
၂။ ကျေးရွာမြေပုံ	၂
၃။ ကျေးရွာသမိုင်းအကြောင်း	၃
၄။ ကျေးရွာသမိုင်းအကြောင်းသုံးသပ်ချက်	၄
၅။ လူမှုရေးနှင့် အရင်းအမြစ်ပြမြေပုံ	၅
၆။ လူမှုရေးနှင့် အရင်းအမြစ်ပြမြေပုံသုံးသပ်ချက်	၆
၇။ ဥစ္စာနေကြွယ်ဝမှု အဆင့်သတ်မှတ်ပြမြေပုံ (၁၉၈၁-၈၅)	၇
၈။ ဥစ္စာနေကြွယ်ဝမှု အဆင့်သတ်မှတ်ပြမြေပုံသုံးသပ်ချက်	၈
၉။ ရာသီခွင်ပြဇယား	၉
၁၀။ ရာသီခွင်ပြဇယားသုံးသပ်ချက်	၁၀-၁၅
၁၁။ ပင့်ကူအိမ်မြေပုံ(ကျား/မ)	၁၂
၁၂။ ပင့်ကူအိမ်မြေပုံသုံးသပ်ချက် (ကျား/မ)	၁၂-၁၄
၁၃။ အဖွဲ့အစည်းပြချိတ်ဆက်ပြမြေပုံ	၁၅
၁၄။ အဖွဲ့အစည်းပြချိတ်ဆက်ပြမြေပုံသုံးသပ်ချက်	၁၆
၁၅။ အရင်းအမြစ် အသုံးချမှု ခွဲခြမ်းစိတ်ဖြာခြင်း	၁၇
၁၆။ အရင်းအမြစ် အသုံးချမှု ခွဲခြမ်းစိတ်ဖြာခြင်းသုံးသပ်ချက်	၁၈
၁၇။ ပြဿနာသစ်ပင်	၁၉
၁၈။ ပြဿနာသစ်ပင်သုံးသပ်ချက်	၂၀
၁၉။ အမျိုးသားများ၏ အခက်အခဲပြဿနာနှင့် မျှော်မှန်းချက်	၂၁-၂၂
၂၀။ အမျိုးသမီးများ၏ အခက်ခဲပြဿနာနှင့် မျှော်မှန်းချက်	၂၁-၂၂
၂၁။ ဦးစားပေးလုပ်ငန်းများရွေးချယ်ခြင်းဇယား	၂၃
၂၂။ ဦးစားပေးလုပ်ငန်းများရွေးချယ်ခြင်းဇယားသုံးသပ်ချက်	၂၄
၂၃။ ကျေးရွာအချက်အလက်များ (ပုံစံ-၁)	၂၅-၂၇
၂၄။ စီမံကိန်းအချိန်ဇယား (ပုံစံ-၂)	၂၈-၂၉
၂၅။ ကျေးရွာဖွံ့ဖြိုးရေးဦးစားပေးစီစဉ်ပုံ (ပုံစံ-၃)	၃၀-၃၂
၂၆။ အစည်းအဝေးတက်ရောက်သူများစာရင်း (ပုံစံ-၁၂)	၃၃-၄၈
၂၇။ ကျေးရွာအုပ်စုစီမံကိန်းလုပ်ငန်းခွဲရွေးချယ်ခြင်း (ပုံစံ-၄)	၄၉-၅၀
၂၈။ ကော်မတီဝင်များ စာရင်း(ကျေးရွာ)	၅၁
၂၉။ ကော်မတီဝင်များ စာရင်း(အုပ်စု)	၅၂
၃၀။ အစည်းအဝေးမှတ်တမ်းများ (ကျေးရွာ)	၅၃-၅၄
၃၁။ အစည်းအဝေးမှတ်တမ်းများ (အုပ်စု)	၅၅
၃၂။ မှတ်တမ်းခါတ်ပုံများ	

ပလက်ဝမြို့နယ်အညွှန်းပြမြေပုံ

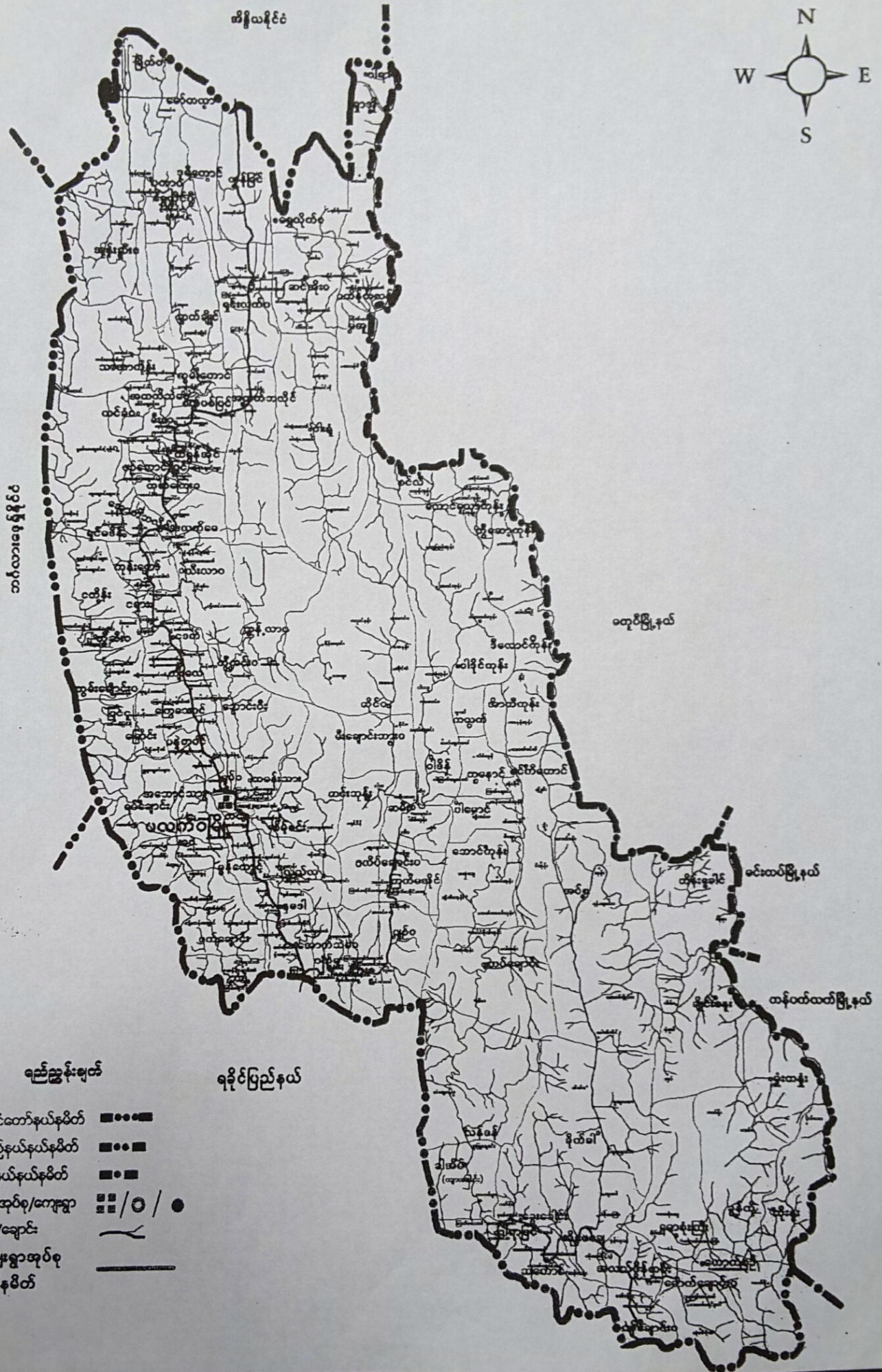
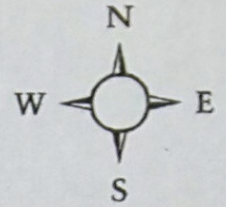

စည်ညွှန်းချက်

- ၁။ နိုင်ငံတော်နယ်နိမိတ်
- ၂။ ပြည်နယ်နယ်နိမိတ်
- ၃။ မြို့နယ်နယ်နိမိတ်
- ၄။ မြို့/အုပ်စု/ကျေးရွာ
- ၅။ မြစ်/ချောင်း
- ၆။ ကျေးရွာအုပ်စုနယ်နိမိတ်

ရခိုင်ပြည်နယ်



စိမ်းစင်းကျေးရွာ၊ စိမ်းစင်းရပ်စုစံကျေးရွာသို့ ချစ်သန့်ချက်

စိမ်းစင်းကျေးရွာသို့၊ ပလက်ဝမြို့နယ်၊ ချင်းမြစ်နယ်အောင်ပိုင်း၊
ဒေသကလေး၊ တပ်မတော်စစ်တပ်စွဲကပ်ကမ်း၊ ခြေကွင်းတစ်ခု ခြံပါသည့်၊ စိမ်းစင်း၊
ရပ်စုအဖွဲ့ ပါဝင်သော ကျေးရွာတစ်ရွာလည်း ဖြစ်ပါသည်။ များစွာကျေးဇူးပြု
ကျေးဇူး (၄၉၅) ဦး၊ မ (၅၈) ဦး၊ စုစုပေါင်း များစွာ (၁၀၂) ဦး ခြံပါသည်။
မိမိစိမ်းစင်း၊ မုဒ္ဒိကသာဝင် (၁၆၈) နောင်၊ ချစ်သန့်ချက်သာဝင် (၇၀)
နောင် ပေါင်း (၂၃၈) နောင် ဤသို့ ကောက်ယူပြီး ခြံစီမံ ပြုစုရေး
လည်း ပေါင်းထားပါသည်။ များစွာ စုစုပေါင်း ကျေးဇူး-ရ ဦး များစွာ
များစွာ ဖြစ်ပြီး (၁၅) နောင် ခြံပါသည်။ ၇ ဦး (၈၀) နောင် ဖြစ်ပြီး (၇) နောင်
ခြံပါသည်။

ထိုခါက ဗဟိုရပ်စုစံကျေးဇူး များစွာ (၁၃) ဦးမှ ခြံသည့် ကျေး
သစ်ကြီး (၁၀) ဦး၊ ခြေကွင်း (၁၃) ဦး၊ မတော်စွမ်း ကျေးဇူး (၃) ဦးမှ ခြံ
ပါသည်။ ကျေးရွာက ကွင်း၇ ခြံ ခြံသော စစ်ရေးဗဟိုဌာန- မူလတန်းကျောင်း၊
(၁) ကျောင်း၊ နယ်ပယ်ခွဲ (၁) ကျောင်း၊ မုဒ္ဒိကသာဝင်ကျေးဇူး (၁) ကျောင်း၊
ကျောင်း၊ ချစ်သန့်ချက်ကျောင်း (၃) ကျောင်း ဖြစ်ပါသည်။

စိမ်းစင်းကျေးရွာစစ်စစ်ကသိုင်းကို ချစ်သန့်ချက် ကသာကျောင်း
ခြံကြီး၊ မစ်.ပန.ဆက်သွယ်ရေး ဗဟိုကျောင်း၊ အထက်ကျေးဇူး နှစ်ကျောင်း
ကိုသာများ ခြံစီမံရေး ဖြစ်ကြောင်း ကိုကျေးရွာသို့ စာရပ်ကလေးဖြင့်
ပါသည်။

ချစ်သန့်ချက်
အို.အို.အို (၄၆)

မိမ်းစမ်းကျေးဇူး ယုဒအား နဂါးမမြစ်ဖြတ်ပုံ ဆုံးသတ်ချက်

မိမ်းစမ်းကျေးဇူး၊ မိမ်းစမ်းဆုတ်ခွဲ ယုဒအား နဂါးမမြစ်ဖြတ်ပုံ ဆုံးသတ်ခြင်းကို မိမ်းစမ်း အစားအကျွေးတွင် ဖြေရှင်းပါသည်။

မိမ်းစမ်းကျေးဇူး၏ ရှေးအခါကကမ္ဘာနှင့် အစွဲအနွယ်တွင် ဂမ္ဘာတွင်း ယုဒအား များစွာ ချီပါသည်။ ရှေးကတည်းကတွင် ယုဒကြီးကျား ချီပါသည်။ အစွဲအနွယ်နှင့် အစွဲအနွယ်တွင် ယုဒအား များစွာ ချီပါသည်။

ယုဒအား နဂါးမမြစ် များ နဂါးမမြစ် ယုဒအား ကြီးကြီးကျားကျား၊ ယုဒအား ချီပါသည်။ ယုဒအား ချီပါသည်။ ယုဒအား ချီပါသည်။ ယုဒအား ချီပါသည်။ ယုဒအား ချီပါသည်။ ယုဒအား ချီပါသည်။

ဒီလို ကြီး ဆုံးသတ်ရမည် ပစ္စည်း၊ ယုဒအား၊ ယုဒအား၊ ယုဒအား၊ ယုဒအား ချီကြောင်း၊ ယုဒအား ချီပါသည်။

ဆုံးသတ်သူ
ဒေါက်တာ (CF)



നൂട്ടിട്ടിലെ വരുമാനം

(2)

മുൻ	അതോടുകൂടി	1	2	3	4	5	6	7	8	9	10	11	12	13	14	15	16	17	18	19	20	21	മൊത്തം	മുൻതുക
		മുൻ	മെ	ഫട	മറ്റി	മെ	മുൻ	മുൻ	മുൻ	മുൻ	മുൻ	മുൻ	മുൻ	മുൻ	മുൻ	മുൻ	മുൻ	മുൻ	മുൻ	മുൻ	മുൻ	മുൻ		
൧	തോടയാ മരി	മുൻ	മുൻ	മുൻ	മുൻ	മുൻ	മുൻ	മുൻ	മുൻ	മുൻ	മുൻ	മുൻ	മുൻ	മുൻ	മുൻ	മുൻ	മുൻ	മുൻ	മുൻ	മുൻ	മുൻ	മുൻ	0900000/-	00000000/-
൧	കുടി	മുൻ	മുൻ	മുൻ	മുൻ	മുൻ	മുൻ	മുൻ	മുൻ	മുൻ	മുൻ	മുൻ	മുൻ	മുൻ	മുൻ	മുൻ	മുൻ	മുൻ	മുൻ	മുൻ	മുൻ	മുൻ	10000000/-	00000000/-
൧	02																						00000000/-	10000000/-
൧	മുൻ	മുൻ	മുൻ	മുൻ	മുൻ	മുൻ	മുൻ	മുൻ	മുൻ	മുൻ	മുൻ	മുൻ	മുൻ	മുൻ	മുൻ	മുൻ	മുൻ	മുൻ	മുൻ	മുൻ	മുൻ	മുൻ	-	09000000/-
൧	മുൻ	മുൻ	മുൻ	മുൻ	മുൻ	മുൻ	മുൻ	മുൻ	മുൻ	മുൻ	മുൻ	മുൻ	മുൻ	മുൻ	മുൻ	മുൻ	മുൻ	മുൻ	മുൻ	മുൻ	മുൻ	മുൻ	-	00000000/-
൧	മുൻ	മുൻ	മുൻ	മുൻ	മുൻ	മുൻ	മുൻ	മുൻ	മുൻ	മുൻ	മുൻ	മുൻ	മുൻ	മുൻ	മുൻ	മുൻ	മുൻ	മുൻ	മുൻ	മുൻ	മുൻ	മുൻ	-	100000000/-

စိမ်းစင်းကျေးရွာက ရာသီခွင်မြေ ရောင်းချပေးချက်

စိမ်းစင်းကျေးရွာက ရာသီခွင်မြေ ရောင်းချပေးချက် (၇) ချက် ကိုတွေ့ရှိရပါသည်။

စောင်းယာစပါးကို စိုက်ပျိုးရန်တွင် ဒီဇင်ဘာလနှင့် ဇန်နဝါရီလလများအတွက် စောင်းယာချက်ပါသည်။ မတ်လနှင့် ဧပြီလတွင် စောင်းယာဦးနှိုးပါသည်။ စမလတွင် စကကလုံးပါသည်။ ဇွန်၊ ဇူလိုင်လများတွင် ပထမပေါင်းစွမ်းပါသည်။ ဇူလိုင်လတွင် စကကလုံးတွင် ဒုတိယပေါင်းစွမ်းပါသည်။ တစ်ခုစီဝင်ငွေမှာ - ၅၀၀၀၀၀ (တစ်ဆယ် ဝိန်း) ဖြစ်ပြီး၊ တစ်ခုစီတွင် ငွေမှာ - ၆၀၀၀၀၀ (တစ်ဆယ် ဝိန်း) ဖြစ်ပါသည်။

ဒုတိယကို ဖြစ်ရန်တွင် ဒုတိယပေါင်းစွမ်းတွင် ဒီဇင်ဘာလနှင့် ဇန်နဝါရီလလများတွင် ခုတ်ဖျား၊ မတ်လ၊ ဧပြီလများတွင် ဦးနှိုးပါသည်။ ဇွန်၊ ဇူလိုင်လ၊ ဇူလိုင်လများတွင် ပထမပေါင်းစွမ်းဖျား၊ စကကလုံးတွင် ဒုတိယပေါင်းစွမ်းပါသည်။ စကကလုံးက၊ ဇွန်၊ ဇူလိုင်လ၊ ဇန်နဝါရီလလများတွင် ဒုတိယပေါင်းစွမ်းပါသည်။ ဝင်ငွေမှာ - ၄၀၀၀၀၀ (တစ်ဆယ် ဝိန်း) ဖြစ်ပြီး၊ တစ်ခုစီတွင် ငွေမှာ - ၅၀၀၀၀၀ (တစ်ဆယ် ဝိန်း) ဖြစ်ပါသည်။

ဝေလို့ သာကဝ စကကလုံးမှာ ၅ ဇွန်၊ ဇူလိုင်လ၊ ဇူလိုင်လတွင် စကကလုံးတွင် ဇွန်၊ ဇူလိုင်လလများကိုပါသည်။ တစ်ခုစီဝင်ငွေမှာ - ၅၀၀၀၀၀၀ (တစ်ဆယ် ဝိန်း) ဖြစ်ပြီး တစ်ခုစီတွင် ငွေမှာ - ၇၀၀၀၀၀၀ (ခုနစ် ဝိန်း) ဖြစ်ပါသည်။

၄၀၀၀၀၀၀ ဖြစ်ပြီး၊ တစ်ခုစီတွင် ငွေမှာ - ၁၂၅၀၀၀၀၀ (တစ်ဆယ် ဝိန်း) ဖြစ်ပါသည်။ ၄၀၀၀၀၀၀ ဖြစ်ပြီး၊ တစ်ခုစီတွင် ငွေမှာ - ၁၂၅၀၀၀၀၀ (တစ်ဆယ် ဝိန်း) ဖြစ်ပါသည်။ ၄၀၀၀၀၀၀ ဖြစ်ပြီး၊ တစ်ခုစီတွင် ငွေမှာ - ၁၂၅၀၀၀၀၀ (တစ်ဆယ် ဝိန်း) ဖြစ်ပါသည်။ ၄၀၀၀၀၀၀ ဖြစ်ပြီး၊ တစ်ခုစီတွင် ငွေမှာ - ၁၂၅၀၀၀၀၀ (တစ်ဆယ် ဝိန်း) ဖြစ်ပါသည်။



၁၃၅၅ (၁) ဖြစ်ခဲ့ပါသည်။ ငှက်ပျားအုပ်စု၏အတွက် အစီအစဉ်များ လုပ်ကိုင်ပေးထား
အစီအစဉ်၊ ပါးစိမ်းလှုပ်ခတ်မှုများ လုပ်ကိုင်ပေးခဲ့ပါသည်။ ဖွဲ့စည်းပေးပါသည်။

ကမ်းပျက် ၁ ဝမ်းပျက်ကို ဖြေဖော်ပါရန် နေ့စဉ်လုပ်ကိုင်ဆောင်ရွက်
အကူအညီပေးရန် အစီအစဉ်များ ပြင်ဆင်ပေးခဲ့ပါသည်။ ဖွဲ့စည်းပေးပါသည်။ အစီအစဉ်များ အတွက်
စံနှုန်း - ၁၀၀၀၀၀၀ (တစ်ဆယ့်သိန်း) ခန့် ဖွဲ့စည်းပေးပါသည်။

ပွဲပွဲစားစားနှင့် အောက်ဖွဲ့စည်းပေးရန် အစီအစဉ်များ ပြင်ဆင်ပေးပါသည်။
အကူအညီပေးရန် အစီအစဉ်များ ပြင်ဆင်ပေးခဲ့ပါသည်။

အကူအညီပေးရန် အစီအစဉ်များ ပြင်ဆင်ပေးခဲ့ပါသည်။
အစီအစဉ်များ ပြင်ဆင်ပေးခဲ့ပါသည်။

ဦးသိန်းလှ
ဒေါ်ကျော်စိန် (CF)



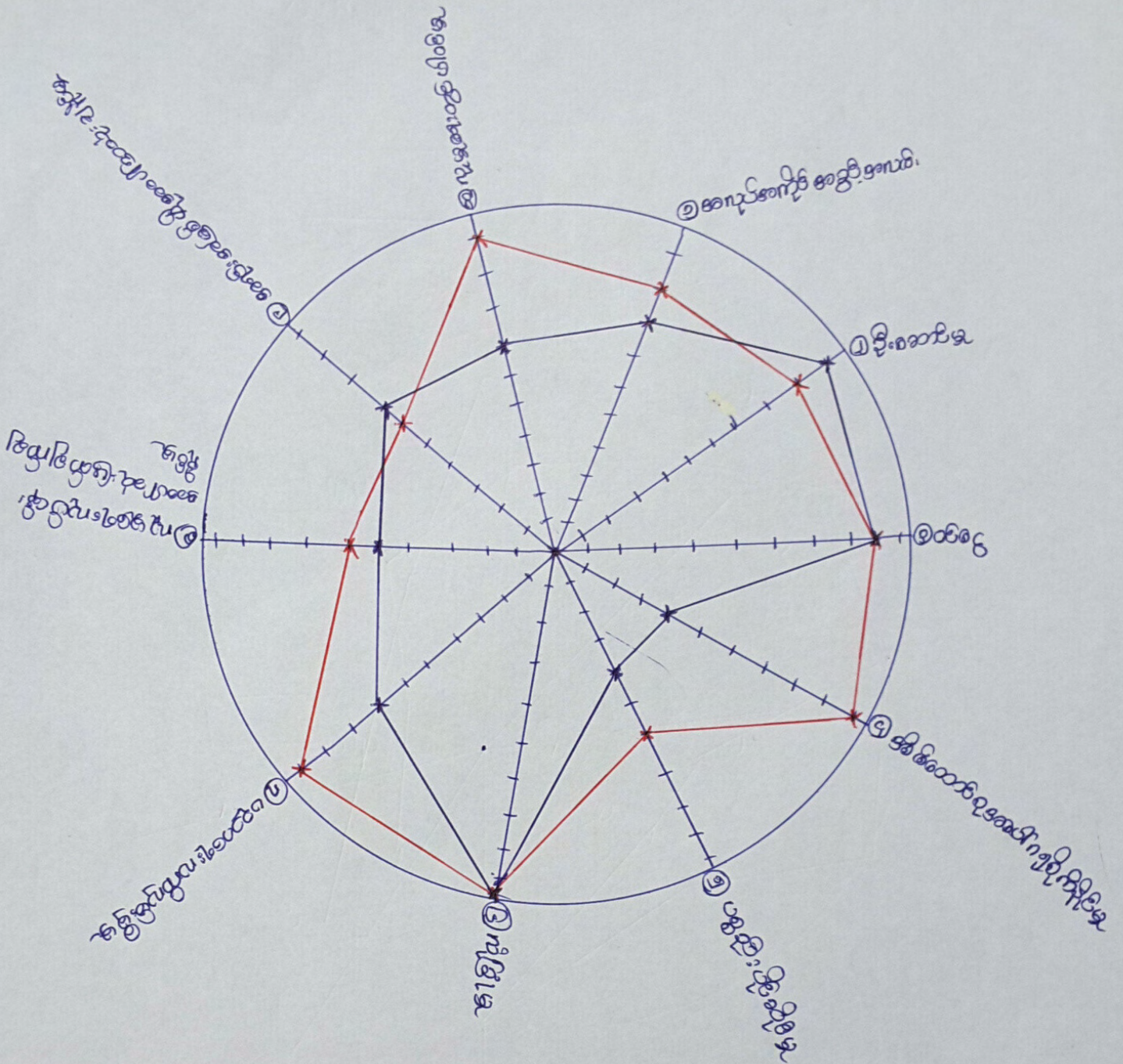

— 6

— 7



စိမ်းစင်းကျေးရွာ၏ ပဒိုလူမိတ်ကို သုံးသပ်ချက်

စိမ်းစင်းကျေးရွာ၏ ပဒိုလူမိတ်ကို သုံးသပ်ချက်နှင့် အချက်(၁၀) ချက် ကိုတွေ့ ခဲ့ပါသည်။

အလုပ်အကိုင် အဖွဲ့အစည်းတွင် အမျိုးသားများကို အစဉ် (၁) တွင် သတ်မှတ်ပေးပြီး၊ အမျိုးသမီးများကို အစဉ် (၂) တွင် သတ်မှတ်ထားပါသည်။ နှစ် (၂) အစဉ် ကွာခြားခြင်း - (၁) ခု သည်။ အမျိုးသားများသည် အမျိုးသမီးများ ဆက် အလုပ်အကိုင် အဖွဲ့အစည်းတွင် စွမ်းဆောင်ရည် ပိုမိုပါသည်။

ဦးဆောင်မှုတွင် အမျိုးသားများကို အစဉ် (၁) တွင် သတ်မှတ်ပေးပြီး၊ အမျိုးသမီးများကို အစဉ် (၂) တွင် သတ်မှတ်ပေးပါသည်။ အစဉ် (၂) ကွာခြားခြင်း (၁) သာ ခု သည်။ အမျိုးသားများသည် အမျိုးသမီးများထက် ဦးဆောင်မှု ပိုမို ခွင့်အားပိုင် လာကြောင်း တွေ့ရပါသည်။

ဝင်ရောက် တွင် အမျိုးသမီး များနှင့် အမျိုးသား များကို အစဉ်အတိုင်း အချက်အလက် သတ်မှတ်ပေးထားပါသည်။ အိမ်ထောင်စု အဖော်အဖွဲ့တွင် အမျိုးသမီးများကို အစဉ် (၁) တွင် သတ်မှတ်ပေးပြီး၊ အမျိုးသား များကို အစဉ် (၂) တွင် သတ်မှတ်ပေးထားပါသည်။ အစဉ် (၂) တွင် ချိတ်ဆက် ချိတ်ဆက် အမျိုးသမီး များသည် အမျိုးသား များထက် အိမ်ထောင်စု အဖော်တွင် ပိုမို ဂုဏ်ထူးရရှိလာကြောင်း တွေ့ရပါသည်။

ပစ္စည်းပိုင်ဆိုင်မှုတွင် အမျိုးသမီး များကို အစဉ် (၁) တွင် သတ်မှတ်ပေးပြီး၊ အမျိုးသား များကို အစဉ် (၂) တွင် သတ်မှတ်ပေးထားပါသည်။ ပစ္စည်းပိုင်ဆိုင်မှုများကို အမျိုးသား များထက် ပိုမို ချိတ်ဆက် ချိတ်ဆက် ရရှိကြောင်း တွေ့ရပါသည်။

လုံခြုံမှုတွင် အမျိုးသား များနှင့် အမျိုးသမီး များကို အစဉ် (၁) တွင် အချက်အလက် သတ်မှတ်ပေး ထားပါသည်။



ပခုကကျေး: လက်ကျွမ်း ဖြိုခွဲတွင် နမူနာ: သား: များ: ကို နဆင့် (၁၁) တွင်
သစ်ဗြတ်ထား: ဇီ: ၂ နမူနာ: သား: များ: ကို နဆင့် (၆) တွင် သစ်ဗြတ်ထား: ပါသည်
နမူနာ: သား: များ: လက်နမူနာ: သား: များ: သည် ပခုကကျေး: ကို ခိုး: စား: စား: စား: စား:
ထား: တွင်: ဖြစ်: ပါသည် *

ယုဒကျေး: လုပ်ငန်း: များ: တွင် ဆုံး: ဖြစ်: ချက်: ချိုင်: ဗြတ်: တွင် နမူနာ: သား: များ: များ:
ကို နဆင့် (၆) တွင် သစ်ဗြတ်ထား: ဇီ: ၂ နမူနာ: သား: များ: ကို နဆင့် (၁) တွင် သစ်
ဗြတ်ထား: ပါသည် * နမူနာ: သား: များ: သည် နမူနာ: သား: များ: လက် ယုဒကျေး: လုပ်
ငန်း: များ: တွင်: ချက်: တွင်: ဖြစ်: ပါသည် *

နဂုဏ်: ကုန်: အပေါ်: အချက်: ချိုင်: ဗြတ်: တွင် နမူနာ: သား: များ: ကို နဆင့်
(၆) တွင် သစ်ဗြတ်ထား: ဇီ: ၂ နမူနာ: သား: များ: ကို နဆင့် (၁) တွင် သစ်ဗြတ်
ထား: ပါသည် *

ယုဒကျေး: တွင်: ပါဝင်: ဗြတ်: တွင် နမူနာ: သား: များ: ကို နဆင့် (၁၁) တွင်
သစ်ဗြတ်: စား: ဇီ: ၂ နမူနာ: သား: များ: ကို နဆင့် (၆) တွင် သစ်ဗြတ်: စား:
ထား: ပါသည် * နမူနာ: သား: များ: သည် နမူနာ: သား: များ: လက် ယုဒကျေး: တွင်
ရည်: တွင်: ဖြစ်: ပါသည် *

သုံး: သား: သား:
စိတ်: ကို: (CF)

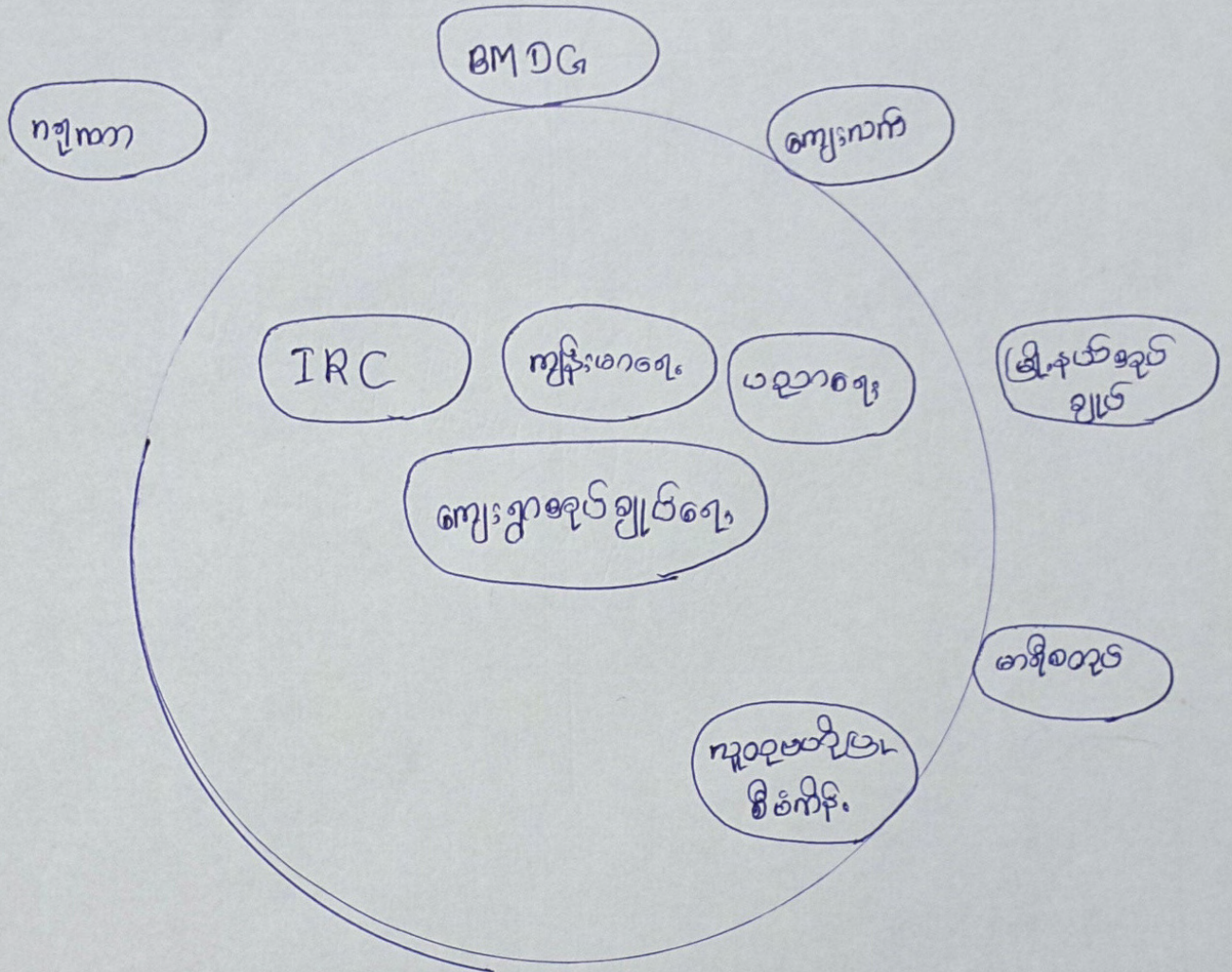

စာရင်းအဖြစ်ကန့်ချစွာခွဲခြားစိစစ်ဖွဲ့စည်းခြင်း

အမျိုးအစား + အမျိုးအစား ကုန်ကြမ်း	အမျိုးအစား ကုန်ကြမ်း	အမျိုးအစား ကုန်ကြမ်း
လက်ထုတ်	✓	✓
လက်ထုတ်	✓	✓
ကုန်ကြမ်း	✓	
အမျိုးအစား	✓	
အမျိုးအစား	✓	
အမျိုးအစား	✓	✓
အမျိုးအစား	✓	✓
အမျိုးအစား	✓	✓
အမျိုးအစား	✓	✓



စိတ်စဉ်းကျေးဇူးတင် ကျင့်စဉ်ကောင်းများနှင့်အညီ စိတ်ကောင်းကို ညှိသည့်

စိတ်စဉ်းကျေးဇူးတင် ကျင့်စဉ်ကောင်းများနှင့်အညီ စိတ်ကောင်းကို ညှိသည့်
ချက်ကို စိတ်ကောင်းနှင့် စိတ်ကောင်းများ ပူးပေါင်း ဆွေးနွေးပါသည်။

စိတ်စဉ်းကျေးဇူးတင် ကျင့်စဉ်ကောင်းများနှင့်အညီ စိတ်ကောင်းကို ညှိသည့်
ပတ်ဝန်းကျင်များ ပါသည်။ ဆွေးနွေးချက်ကို စိတ်ကောင်းများ ပူးပေါင်း
ကျင့်စဉ်ကောင်းများ စိတ်ကောင်းများ ပူးပေါင်းပါသည်။

စိတ်စဉ်းကျေးဇူးတင် ကျင့်စဉ်ကောင်းများနှင့်အညီ စိတ်ကောင်းကို ညှိသည့်
စားသောက်ရာတွင် စိတ်ကောင်းများ ပါသည်။ ကျင့်စဉ်ကောင်းများကို စိတ်ကောင်းများ
ကောင်းများ ပူးပေါင်း ဆွေးနွေးပါသည်။ စိတ်ကောင်းများ ပူးပေါင်း ဆွေးနွေး
ဆောင်ရွက် ပါသည်။

ချီးမွမ်းသူ
အိန်အိန် (CF)



പ്രാദേശിക

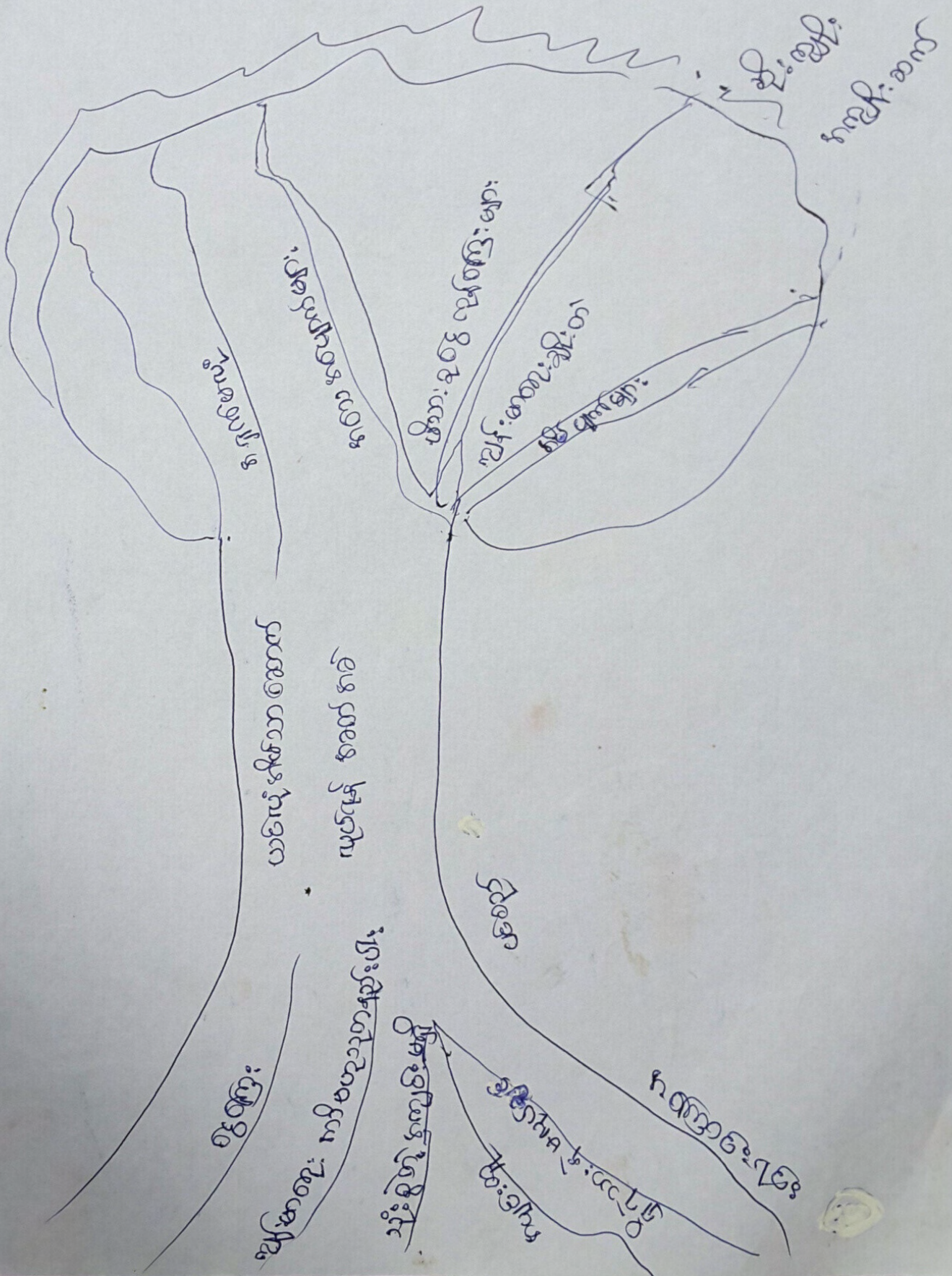

စိမ်းစမ်းကျေးရွာ၏ အခက်အခဲ အတားအဆီး

(၂၁)

အမျိုးသားအဖွဲ့မှ တစ်ပြုဝေ အခက်အခဲ	အမျိုးသမီးအဖွဲ့မှ တစ်ပြုဝေ အခက်အခဲ
၁။ ကျန်းမာရေး မကောင်းညွှန် ဖြစ်ပွားရန် ဝက်ခဲ	၁။ ကျောင်းဆောင် သစ်တိုး ပျ. ရန်
၂။ ဖိုးတည်း တစ်တက်ကမ်း ကျ. ရန် ဝက်ခဲ	၂။ ကျောင်းခြံစည်းချိးကာ
၃။ မီးဖိုဝါး၊ အသွက် ကလေးများ စာဖက်ရန်	၃။ ကျေးရွာစီးကပ်ရေး
၄။ အပူပိုက်အကျိပ် အခွင့်အရေး နည်းပါး	၄။ စာဖတ်ကျောင်းကလေးအသွက် စေတနာ
၅။ ယာယီအိမ်သာ ဝိုင်းစွဲရန် အခက်အခဲ	၅။ စာရေးစုံပေါ်စေတာ



စိမ်းစမ်းကျေးရွာ၏ ၂၅ ဘွဲ့စာ ရေးဖြန့်ဖြူးချက်

အမျိုးသား အဖွဲ့ ဗြတပ်ပြုစေတော ရေးဖြန့်ဖြူးချက်	အမျိုးသမီး အဖွဲ့ ဗြတပ်ပြုစေတော ရေးဖြန့်ဖြူးချက်
၁။ ရွာ နှာခွေ၊ ခို၊ စောင်း၊ အခဝစ်ဖြေ ကျန်းမာရေး	၁။ ကပ်ရောဂါဝတ်ထား ဖြစ် ဖြတ်ကူး ခိုရမည်
၂။ အိမ်တိုင်း သွပ်ဖို၊ ပျဉ်အိမ်ဖြစ်ရမည်	၂။ အပတ်တန်းစွဲ ဗြ အပတ်တန်းကျောင်း ဖြစ်ရမည်
၃။ တစ်ရွာလုံး ယင်းလုံအိမ်သာအဖွဲ့စွဲ ခိုရမည်	၃။ အိမ်တိုင်း ကျပ်ဝစ်ဖို၊ ကပ်ရောဂါ
၄။ ကူညီပေး စားဝတ်နေရေး မူလစေတနာ	၄။ အိမ်တိုင်း စေတနာအတိုင်း ယူခိုရမည်
၅။ ဆက်တိုက် သဘာဝ စိမ်းကန်၊ ဝါပြေခြေစ၊ မြစ်ရ	၅။ ကျေးကန်စားပေး ဆုံးထား ခိုရန်



စိမ်းစင်းကျေးရွာအထွက် ငြိမ်းစားပေးလုပ်ငန်းစဉ်

အဖျိုးယာ၊ အဖွဲ့မှ တစ်ဦးစီ ငြိမ်းစားပေး	အဖျိုး ယာ၊ အဖွဲ့မှ တစ်ဦးစီ ငြိမ်းစားပေး
၁။ ကျောင်းဆောင်သစ်တိုးချဲ့	၁။ ကျောင်းဆောင်သစ်တိုးချဲ့
၂။ ကပ်ရွာငါးဝင်္ကါး	၂။ ကပ်ရွာငါးဝင်္ကါး
၃။ ယာလုပ်ငန်းစီမံခန့်ခွဲခြင်း (ကုံးချွမ်း)	၃။ ယာလုပ်ငန်းစီမံခန့်ခွဲခြင်း (ကုံးချွမ်း)
၄။ စာသင်ကျောင်း၊ စေတနာ့အဖွဲ့	၄။ စာသင်ကျောင်း၊ စေတနာ့အဖွဲ့
၅။ စာရေးရုံ ပေးအပ်ခြင်း	၅။ စာရေးရုံ ပေးအပ်ခြင်း

ကျေးရွာအထွက် ငြိမ်းစားပေးအဖွဲ့ဝင်များ စာရင်း

- ၁။ ကျောင်းဆောင်သစ်တိုးချဲ့
- ၂။ ကပ်ရွာငါးဝင်္ကါး
- ၃။ ယာလုပ်ငန်းစီမံခန့်ခွဲခြင်း (ကုံးချွမ်း)
- ၄။ စာသင်ကျောင်း၊ စေတနာ့အဖွဲ့
- ၅။ စာရေးရုံ ပေးအပ်ခြင်း

စိမ်းစင်းကျေးရွာ၏ ဦးစားပေးလုပ်ငန်းများတွင် ဦးစားပေးသည့်

စိမ်းစင်းကျေးရွာ၏ ဦးစားပေးလုပ်ငန်း (၅) ခုကို ပါသည့် စိမ်းစား
ပေးကမ်းချက်များကို (၁) ဗ (၅) နယ် ကပ်ဝေးတာ ပါသည့်

စိမ်းစင်းကျေးရွာသည် စာသင်ကျောင်း၊ ကျောင်းစာင် မလုံလောက်
၍ ကျောင်းစာင်သစ်တို့ ပျံ့နှံ့ရေးကို ပထမဦးစားပေးလုပ်ဆောင်ပါသည်။
ကပ်ဝေးရေး ဗ ကပ်ဝေးရေး ဝ နယ် အံ့အားကို ဦးစားပေးလုပ်ဆောင်
လုပ်ဆောင်ပါသည်။ ယင်းပုံစံမျိုးမျိုးကို ကျင့်သုံးပြီး စားပေးအဖွဲ့
တွင် နယ်စားပါသည်။ စာသင်ကျောင်း သာမန်ပုံစံဖြင့် ခေ့စွာ ဦးစား
ပေးအဖွဲ့တွင် ဦးစားပေးအဖွဲ့ ဦးစားပေးလုပ်ဆောင်မှုကို ပထမဦးစားပေး
အဖွဲ့ ဦးစားပေးလုပ်ဆောင်ပါသည်။

ဦးစားပေး
အဖွဲ့
အဖွဲ့အစည်း (CCF)

ပုံစံ-၁ ကျေးရွာအခြေခံအချက်အလက်များ (Form PC 1)

လမ်းညွှန်ချက်/ ကျေးရွာတစ်ရွာသို့ ပထမဆုံး မိတ်ဆက်ခရီးသွားရောက်သောအခါ လူထုစည်းရုံးရေးမှူးသည် ကျေးရွာခေါင်းဆောင်များအားကျေးရွာအချက်အလက်များကိုမေတ္တာရပ်ခံ၍တောင်းခံရသည်။ဤအချက်အလက်များကိုစီမံကိန်းမိတ်ဆက်အစည်းဝေးမတိုင်မီတောင်းခံရမည်။စီမံကိန်းမိတ်ဆက်အစည်းဝေးတွင် လူထုစည်းရုံးရေးမှူးသည် ဤအချက်အလက်များအားစစ်ဆေးပြီးမှန်ကန်အောင်ပြုလုပ်ရမည်။ ပြီးနောက်တွင် လူထုစည်းရုံးရေးမှူးမှ သတင်းအချက်အလက်ထဲသို့ Tablets မှတစ်ဆင့် ဖြည့်သွင်းရမည်။

ကျေးရွာအုပ်ချုပ်ရေးမှူးအမည် - <u>ဦးမျိုးကျော်</u>	ကျေးရွာအုပ်ချုပ်ရေးမှူး၏ဖုန်းနံပါတ် -	လူထုစည်းရုံးရေးမှူး၏အမည် - <u>ဒေါ်ကျော်</u>
ပြည်နယ်၊တိုင်းဒေသကြီး <u>ချစ်</u>	မြို့နယ် - <u>ပုလဲ</u>	ကျေးရွာအုပ်စု - <u>မင်းအိ</u>
		ကျေးရွာ - <u>မင်းခင်</u>

က. လူဦးရေ

လူမျိုးစု	အိမ်ထောင်စုအရေအတွက်	တိုးစွယ်သည့်ဘာသာ	အိမ်ထောင်စုအရေအတွက်
လူမျိုးစု (၁) <u>ချစ်</u>	<u>၁၅၁</u>	ဘာသာ(၁) <u>ဗုဒ္ဓ</u>	<u>၇၅</u>
လူမျိုးစု (၂) <u>ဗုဒ္ဓ</u>	<u>၈၀</u>	ဘာသာ(၂) <u>ဗုဒ္ဓ</u>	<u>၁၆၈</u>
လူမျိုးစုရော <u>၉</u>	<u>၇</u>	ဘာသာရော	

	အမျိုးသား(အရေအတွက်)	အမျိုးသမီး(အရေအတွက်)
လူဦးရေ	<u>၄၉၅</u>	<u>၅၂၅</u>
အိမ်ထောင်ဦးစီး	<u>၂၁၁</u>	<u>၂၇၇</u>

(ခ) လက်လှမ်းမီအသုံးပြုနိုင်သည့်အဆောက်အအုံများ

စာသင်ကျောင်း	အမှတ်ခြံပေါ်	ကျန်းမာရေး	အမှတ်ခြံပေါ်	ဘာသာရေးအဆောက်အအုံ	အမှတ်ခြံပေါ်
အထက်တန်းကျောင်း	<input type="checkbox"/>	ဆေးရုံ	<input type="checkbox"/>	စေတီ	<input type="checkbox"/>
အလယ်တန်းကျောင်း	<input checked="" type="checkbox"/>	ကျန်းမာရေးဌာန	<input type="checkbox"/>	ဘုန်းကြီးကျောင်း	<input checked="" type="checkbox"/>
မူလတန်းကျောင်း	<input checked="" type="checkbox"/>	ကျန်းမာရေးဌာနခွဲ	<input type="checkbox"/>	တိရစ္ဆာန်ကျောင်း	<input type="checkbox"/>
မူကြိုကျောင်း	<input type="checkbox"/>	ဆေးပေးခန်း	<input type="checkbox"/>	ခရစ်ယာန်ကျောင်း	<input checked="" type="checkbox"/>
အခြား	<input type="checkbox"/>	အခြား	<input type="checkbox"/>	ဝလီ	<input type="checkbox"/>
				အခြား	<input type="checkbox"/>
မှတ်ချက် / အလေးခွဲ		မှတ်ချက်		မှတ်ချက်	
<u>အလယ်တန်း (၅)</u>					

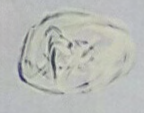

၂၆

(ဂ) ကျွမ်းကျင်သူများမှတ်တမ်း ၊ ကျေးရွာတွင်နေထိုင်သော သို့မဟုတ် တခြားရွာမှလာရောက်သောကျွမ်းကျင်သူများ

(၁) စာသင်ကျောင်း			(၂) ကျန်းမာရေး			(၃) လက်မှုပညာရှင်		
	ရွာတွင်နေထိုင်သူ	အခြားရွာမှလာသူ		ရွာတွင်နေထိုင်သူ	အခြားရွာမှလာသူ		ရွာတွင်နေထိုင်သူ	အခြားရွာမှလာသူ
မူလတန်းပြဆရာဆရာမ	<input checked="" type="checkbox"/>	<input type="checkbox"/>	ဆရာဝန်	<input type="checkbox"/>	<input type="checkbox"/>	လက်သမား	<input checked="" type="checkbox"/>	<input type="checkbox"/>
အထက်တန်းပြဆရာဆရာမ	<input type="checkbox"/>	<input type="checkbox"/>	လက်ထောက်ကျန်းမာရေးမှူး	<input type="checkbox"/>	<input type="checkbox"/>	ပန်းရံ	<input type="checkbox"/>	<input type="checkbox"/>
အလယ်တန်းပြဆရာဆရာမ	<input type="checkbox"/>	<input checked="" type="checkbox"/>	အမျိုးသမီးကျန်းမာရေးဆရာမ	<input type="checkbox"/>	<input type="checkbox"/>	လှုပ်စစ်ဆိုင်ရာ	<input type="checkbox"/>	<input type="checkbox"/>
မူကြိုဆရာဆရာမ	<input type="checkbox"/>	<input type="checkbox"/>	အရံသားဖွား	<input checked="" type="checkbox"/>	<input type="checkbox"/>	ရေပိုက်သွယ်သူ	<input checked="" type="checkbox"/>	<input type="checkbox"/>
အခြား	<input type="checkbox"/>	<input type="checkbox"/>	ပြည်သူ့ကျန်းမာရေးလုပ်သား (၁)/(၂)	<input checked="" type="checkbox"/>	<input type="checkbox"/>	စက်ပြင်ဆရာ	<input type="checkbox"/>	<input type="checkbox"/>
မှတ်ချက် (အလယ်စွဲ)			မှတ်ချက်			မှတ်ချက်		

(ဃ) ကျေးရွာသို့ ရောက်ရှိနိုင်သည့်လမ်းအခြေအနေ / ကျေးရွာတစ်ရွာသည် ၎င်း၏ကျေးရွာအုပ်စုနှင့် ဆက်သွယ်ထားသောလမ်းအခြေအနေ (အောက်ပါတို့ကိုပိုင်းပါ)

ကျောက်ကြမ်းလမ်း ကတ္တရာလမ်း ကွန်ကရစ်လမ်း မော်တော်ဆိုင်ကယ်လမ်း
 ကျောက်ခင်းလမ်း မြေသားလမ်း လူသွားလမ်း အခြား _____

(င) ကျေးရွာဖွံ့ဖြိုးမှုစီမံချက်

- (၁) လူထုပဟိုပြုစီမံကိန်းမစတင်မီ ဤကျေးရွာတွင်ကျေးရွာဖွံ့ဖြိုးမှုစီမံချက်ရှိခဲ့ပါသလား? ပိုင်းပါ
ရှိပါသည်/မရှိပါ/မသိပါ
- (၂) ရှိခဲ့ပါလျှင် ဤစီမံချက်ကို မည်သည့် ခုနှစ်တွင်ပြင်ဆင်ခဲ့ပါသနည်း? နှစ်-----/မသိပါ
- (၃) ဤစီမံချက်ကို မြို့နယ်မှအတည်ပြုခဲ့ပါသလား? ပြုခဲ့ပါသည်/မပြုခဲ့ပါ/မသိပါ

(စ) ခရီးအကွာအဝေး

- (၁) ဤကျေးရွာ၏ပဟိုမှ ၎င်းကျေးရွာအုပ်စု၏ပဟိုအထိခရီးမိုင်မည်မျှကွာဝေးသနည်း? မိုင်---၅---/မသိပါ
- (၂) ဤကျေးရွာမှ ၎င်းကျေးရွာအုပ်စုပဟိုအထိသွားလာရာတွင်ကြာမြင့်သည့်အချိန်

ခြောက်သွေ့ရာသီတွင်ကြာချိန် ၁၅ မိနစ် ----- ထော်လာဂျီ/မော်တော်ဆိုင်ကယ်/ခြေလျှင်/လား/မော်တော်ဘုတ်/အခြား-----

မိုးရာသီတွင်ကြာချိန် ၁၅ မိနစ် ----- ထော်လာဂျီ/မော်တော်ဆိုင်ကယ်/ခြေလျှင်/လား/မော်တော်ဘုတ်/အခြား ၃၀ မိနစ် -----

(ဆ) ပတ်ဝန်းကျင်ဆိုင်ရာသဘာဝဘေးအန္တရာယ် -

ဤကျေးရွာတွင်ကြီးကြီးခြင်းကဲ့သို့ သဘာဝဘေးအန္တရာယ်ကျရောက်ဖူးခြင်းရှိပါသလား။

မရှိပါ ရှိပါသည် ရှိလျှင်ဖော်ပြပါ----- မေပြု ၂၀၁၆ -----

၂၆



(၈) ကျေးရွာတွင် ဖွဲ့စည်းထားသော အဖွဲ့အစည်းများ

လူထုဗဟိုပြုစီမံကိန်းမတိုင်မီ ဤကျေးရွာတွင် ကျေးရွာဖွံ့ဖြိုးရေးအတွက် အစိုးရ(သို့)ရွာသားများကိုယ်တိုင်(သို့) စီမံကိန်းတစ်ခုခုမှ ဖွဲ့စည်းထားသည့် အဖွဲ့အစည်းများရှိပါသလား။

(၁)-----

(၂)-----

ကျေးရွာခေါင်းဆောင်

အမည် - *စိုးမိုးကျော်*

လက်မှတ် *[Signature]* နေ့စွဲ ၄/၂/၂၀၁၆

လူထုစည်းရုံးရေးမှူး

အမည် - *ဒေါ်နွဲ့နွဲ့*

လက်မှတ် *[Signature]* နေ့စွဲ - ၄/၂/၂၀၁၆

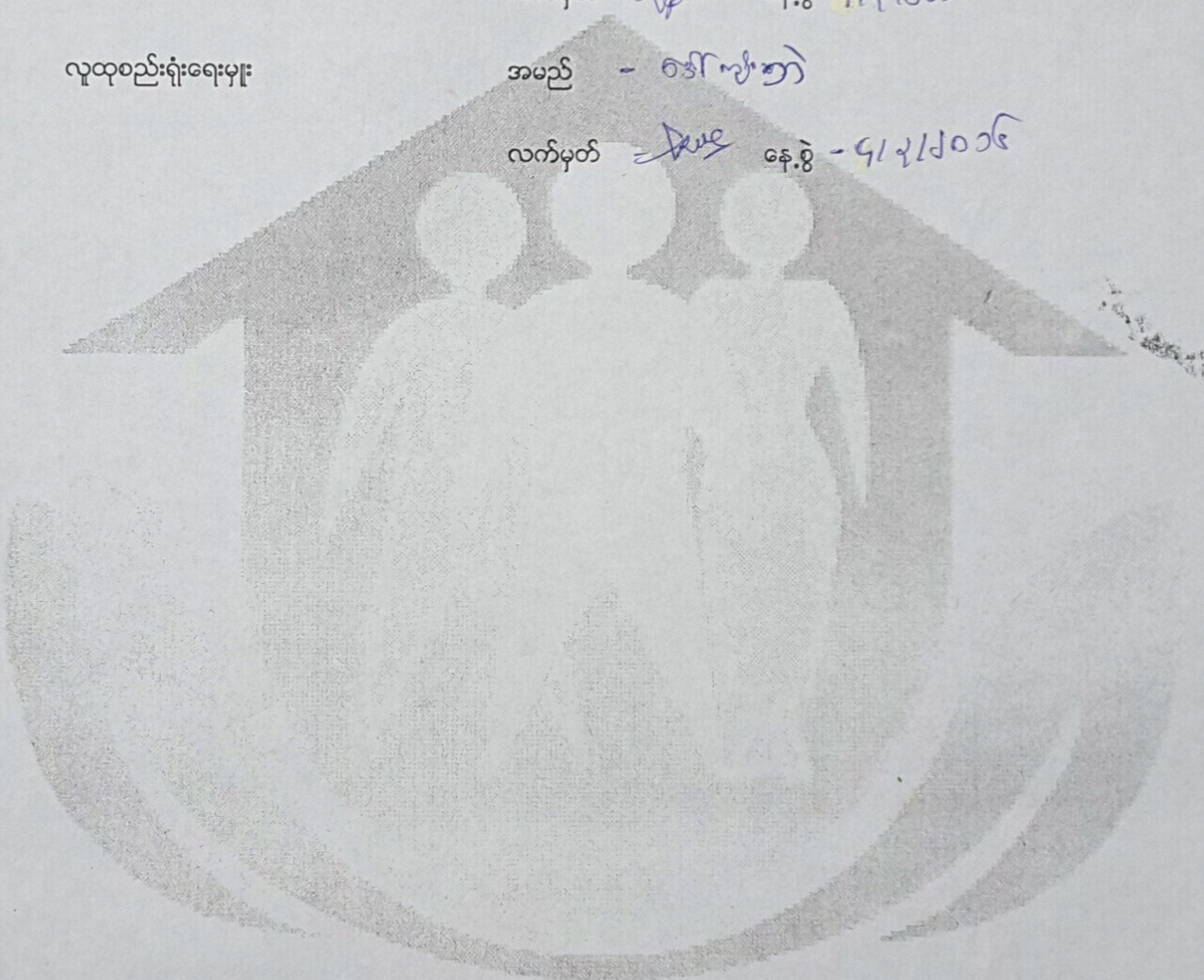

ပုံစံ ၀-၂ - မိမိတို့အဖွဲ့အစည်း၏ အဖွဲ့အစည်း (PC 2)

မိမိတို့အဖွဲ့အစည်း၏ အဖွဲ့အစည်း (PC 2) ဖြစ်တိုင်း ကျေးဇူးတင်စွာ ကျေးဇူးတင်စွာ

လမ်းညွှန်စွာ သက်ဆိုင်ရာ လူထုစည်းရုံးရေးမှူး/လက်ထောက်အဖွဲ့အစည်းမှ ကျေးဇူးတင်စွာ ဖြစ်တိုင်း ကျေးဇူးတင်စွာ

အဖွဲ့အစည်း/အဖွဲ့အစည်း/အဖွဲ့အစည်း/အဖွဲ့အစည်း

စည်းရုံးရေးမှူး/အဖွဲ့အစည်း/အဖွဲ့အစည်း/အဖွဲ့အစည်း

၀၄.၆ ၄.၃.၂၀၁၆

တက်ဝင်အဖွဲ့အစည်း (၄) တက်ဝင် (၁) တက်ဝင် (၂) တက်ဝင် (၃)

ပြည်နယ်/ဝန်ထမ်း ချဲ့ခြင်း မြို့နယ် ဝန်ထမ်း ကျေးဇူးတင်စွာ မိမိတို့အဖွဲ့အစည်း ကျေးဇူးတင်စွာ

မိမိတို့အဖွဲ့အစည်းအဖွဲ့အစည်း	၀၄.၆		အဖွဲ့အစည်းအဖွဲ့အစည်းအဖွဲ့အစည်း				လူထုစည်းရုံးရေးမှူး/လက်ထောက်အဖွဲ့အစည်း
	တက်ဝင်	ပြန်လည်	အဖွဲ့အစည်း	အဖွဲ့အစည်း	အဖွဲ့အစည်း	အဖွဲ့အစည်း	
၀. ကျေးဇူးတင်စွာ မိမိတို့အဖွဲ့အစည်းအဖွဲ့အစည်း	၃၀.၃.၂၀၁၆	၃၀.၃.၂၀၁၆	၅၄	၄၉	၆၆	၇၉၆-၆၇၇ ၃၆၆ ၃၆	
၁. ကျေးဇူးတင်စွာ မိမိတို့အဖွဲ့အစည်းအဖွဲ့အစည်း	၄၀.၃.၂၀၁၆	၄၀.၃.၂၀၁၆	၁၀၁	၅၃	၈၈	၇၉၆-၆၇၇ ၃၆၆ ၃၆	
၂. ကျေးဇူးတင်စွာ မိမိတို့အဖွဲ့အစည်းအဖွဲ့အစည်း	၂၀.၃.၂၀၁၆	၂၀.၃.၂၀၁၆	၁၄	၁၅	၂၉	၇၉၆-၆၇၇ ၃၆၆ ၃၆	
၃. ကျေးဇူးတင်စွာ မိမိတို့အဖွဲ့အစည်းအဖွဲ့အစည်း							
၄. ကျေးဇူးတင်စွာ မိမိတို့အဖွဲ့အစည်းအဖွဲ့အစည်း							
၅. ကျေးဇူးတင်စွာ မိမိတို့အဖွဲ့အစည်းအဖွဲ့အစည်း							
၆. ကျေးဇူးတင်စွာ မိမိတို့အဖွဲ့အစည်းအဖွဲ့အစည်း							
၇. ကျေးဇူးတင်စွာ မိမိတို့အဖွဲ့အစည်းအဖွဲ့အစည်း							
၈. ကျေးဇူးတင်စွာ မိမိတို့အဖွဲ့အစည်းအဖွဲ့အစည်း							
၉. ကျေးဇူးတင်စွာ မိမိတို့အဖွဲ့အစည်းအဖွဲ့အစည်း							
၁၀. ကျေးဇူးတင်စွာ မိမိတို့အဖွဲ့အစည်းအဖွဲ့အစည်း							

၆.၃။ ဘဏ္ဍာရေးကုန်ကျ လျာထားအစီအစဉ် ရေးဆွဲခြင်း									
၆.၄။ ပြင်/ထိန်းအစီအစဉ် ရေးဆွဲခြင်း									
၇. စီမံကိန်းလုပ်ငန်းခွဲ တိုးတက်မှု စောင့်ကြည့် လေ့လာစာတမ်း									
၇.၁။ အစည်းအဝေး ပထမအကြိမ်	ဟု	ဟု	ဟု	ဟု	ဟု	ဟု	ဟု	ဟု	ဟု
၇.၂။ အစည်းအဝေး စုတိယအကြိမ်									
၇.၃။ အစည်းအဝေး တတိယအကြိမ်									
၈. စီမံကိန်းလုပ်ငန်းခွဲ အပြီးသတ်စစ်စမ်းခြင်း အစည်းအဝေး									
၉. လူထုဝင်စားစာတမ်း									



လူထုဗဟိုပြုစီမံကိန်း၊ စီမံကိန်းလက်စွဲ

အပိုင်း-၃ ၂၉.၉.၂၀၁၅

၃၀

ပုံစံ ၈-၃ ကျေးရွာဖွံ့ဖြိုးရေး ဦးစားပေးအစီအစဉ် (Form PC 3)

လမ်းညွှန် ချက် /အဆင့်(၃)ကျေးရွာမှော်မှန်းချက်အစည်းအဝေးပြီးဆုံးသောအခါ ကျေးရွာစီမံကိန်း အထောက်အကူပြု ကော်မတီသည် လူထုစည်းရုံးရေးမှူးအကူအညီဖြင့် ဤပုံစံကိုပြည့်စုံအောင် ဖြည့်သွင်းရမည်။ အားလုံးသော အခက်အခဲ အတားအဆီးများ၊ ဖွံ့ဖြိုးမှုဦးစားပေးအစီအစဉ်များ၊ လူထုဗဟိုပြုစီမံကိန်း၏ ရန်ပုံငွေအရင်းအမြစ်နှင့် မသက်ဆိုင်သည့် လုပ်ငန်းများ အားလုံးကိုဖော်ပြရမည်။

လူထုစည်းရုံးရေးမှူး/ဝန်ထမ်း အမည် **ဒေါ်ကျိတ်**

နေ့စွဲ **၅/၃/၂၀၁၆** စက်ဝန်းအား အမှတ်ခြစ်ပါ (✓) စက်ဝန်း(၁) စက်ဝန်း(၂) စက်ဝန်း(၃) စက်ဝန်း(၄)

ပြည်နယ်/တိုင်း **ချင်း** ပလက်ဝ မြို့နယ် ကျေးရွာအုပ်စု **စိမ်းစင်** ကျေးရွာ **စိမ်းစင်**

က. အခက်အခဲအတားအဆီးများအားဆွေးနွေးခြင်း - ယခုလက်ရှိအခြေအနေတွင်ကျေးရွာဖွံ့ဖြိုးတိုးတက်ရေးအတွက် အဓိကအခက်အခဲအတားအဆီးများသည် မည်သည်များဖြစ်ပါသနည်း(အမျိုးသား/သမီး အနည်းဆုံးအခက်အခဲ ၅ ခုဖော်ပြပါ)

အမျိုးသား အဖွဲ့မှတင်ပြသောအခက်အခဲအတားအဆီးများ		အမျိုးသမီး အဖွဲ့မှတင်ပြသောအခက်အခဲအတားအဆီးများ	
၁	ကျွန်းမာစားမကောင်းလျှင်ဖြိုခွာနေခြင်း	၁	ကျောင်းဆောင်သစ်တိုးချဲ့ရန်
၂	မီးတိုင်းတစ်တက်ကမ်း ကျေးရွာခက်ခဲ	၂	ကျောင်း(၆) စတင်ချဲ့ကာ
၃	မီးမရှိတဲ၊ အတွက်ကစား၊ ချွေးစာစပက်ရ	၃	ကျေးရွာအိမ်လမ်းဖွဲ့
၄	အလုပ်အကိုင် အခွင့်အလမ်း နည်းပါး	၄	စာသင်ကျောင်း ကစားအတွက်စာတန်းဖွဲ့
၅	ယာယီ အိမ်သာဆုံးရှုံးနေခြင်း	၅	စာဖတ်ပုံစံ ပရိယောဂ

ခ. မှော်မှန်းခြင်း- နောင်လာမည့် (၅)နှစ် အတွင်း ကျေးရွာဖွံ့ဖြိုးရေး မှော်မှန်းချက်များအား တင်ပြပါ။

အမျိုးသားအဖွဲ့မှတင်ပြသောမှော်မှန်းချက်များ		အမျိုးသမီးအဖွဲ့မှတင်ပြသောမှော်မှန်းချက်များ	
၁	ရွာရွာဖွံ့ဖြိုး၊ စားနပ်ရိက္ခာ၊ ကျန်းမာရေး	၁	ကပ်ရွေးစားဝတ်တာ၊ ဖြင့်ဖြတ်ကူးနိုင်ရမည်
၂	အိမ်ထောင်ရေး၊ ဝတ်စုံ၊ ဝတ်စုံအိမ်ထောင်ရေး	၂	အလုပ်အကိုင်၊ ခွဲ ဖြဲ အလုပ်အကိုင်ကျောင်း ဖြစ်ရမည်
၃	ထစ် ရွာလုံးယာယီ အိမ်သာဆုံးရှုံးခြင်း	၃	အိမ်ထောင်ရေးလျှင်စစ်ဆေး လမ်းစေရမည်
၄	လူတိုင်း စားသောက်နေရေး ယူဆစေရမည်	၄	အိမ်ထောင်ရေးပျက်စီးမှု ယူဆရမည်
၅	တောတောင်စာတိုက်စီမံကိန်း စီမံခန့်ခွဲခြင်း	၅	ကျေးလက်စားပေးစနစ် ထားရှိရန်

ဂ. ဤကျေးရွာ၏ လာမည့်(၃)နှစ်အတွက် ဦးစားပေး ဖွံ့ဖြိုးတိုးတက်မှု လုပ်ငန်း အစီအစဉ်များအားဖော်ပြပါ။ (လူထုဗဟိုပြုစီမံကိန်း ရန်ပုံငွေအတွက် အဆိုပြုသော အစီအစဉ်များကိုဦးစားပေး အဆင့်အလိုက်ဖော်ပြပြီး ကျန်လူထုဗဟိုပြု စီမံကိန်း ရန်ပုံငွေအရင်းအမြစ်နှင့် မပတ်သက်သည့်အစီအစဉ်များလည်းဖော်ပြရန်ဖြစ်သည်)

ကျေးရွာအတွက်ဦးစားပေးဖွံ့ဖြိုး တိုးတက်မှု လုပ်ငန်းစဉ်များ	အဆိုပြုသူ (အမျိုးသားများ/ အမျိုးသမီးများ/ အမျိုးသား+အမျိုးသမီး)	လူထုဗဟိုပြုစီမံကိန်းအတွက်အဆိုပြု သည် (ဦးစားပေးအဆင့် အလိုက် ဖော်ပြပါ)	ခန့်မှန်း ကုန်ကျ စရိတ်	အကျိုးခံစား ခွင့်ရှိသူခန့်မှန်းခြေ အရေအတွက်
၁ ကျောင်းဆောင်သစ်တိုးချဲ့	m + ၈	၁	၅၀၀၀၀၀/-	၁၀၀၀၀၀/-
၂ ကပ်ရွေးစားဝတ်တာ	m + ၈	၂	၂၀၀၀၀၀၀/-	၅၀၀၀၀/-
၃ ယာယီအိမ်သာ(လုံး ချင်း)	m + ၈	၃	၅၀၀၀၀၀/-	၅၀၀၀၀/-

၃၁



လူထုဝဟိုပြုစီမံကိန်း၊စီမံကိန်းလက်ခွဲ
အပိုင်း-၃ ၂၉.၉.၂၀၁၅

(၃၅)

၄	စာသင်ကျမ်း၊ ထောက်ထိုးစာ	m + ၆	၄	၅၀၀၀၀၀/-	ဥပဒေရေးရာ
၅	စာရေးစာတမ်း	m + ၆	၅	၅၀၀၀၀၀၀/-	ဥပဒေရေးရာ
၆					

ဥက္ကဋ္ဌ၊ ကျေးရွာစီမံကိန်းအထောက်အကူပြုကော်မတီမှအတည်ပြုသည်။

အမည် ဦး နန်းစွန်း လက်မှတ် [Signature] နေ့စွဲ ၅/၃/၂၀၁၆

၂၆

(၃၅)



Annex 9: Summary of Priority Development Activities for Different Areas

Original remains with the VPSC. Compilation of copies from all villages to be submitted to the TPIC for follow up through the different Line Departments if possible. Form not to be entered into the MIS.

	Rank	Activity	Priority of	Month / Year	Focal person or group in the village	External support from
Infrastructure	1	ကျောင်းဆောက်လုပ်ရေး	<input checked="" type="checkbox"/> women <input checked="" type="checkbox"/> men			
	2	မောင်နှမအိမ်ရာဖွဲ့စည်းရေး	<input checked="" type="checkbox"/> women <input checked="" type="checkbox"/> men			
	3	တရားဥပဒေရေးရာ	<input checked="" type="checkbox"/> women <input checked="" type="checkbox"/> men			
	4		<input type="checkbox"/> women <input type="checkbox"/> men			
	5		<input type="checkbox"/> women <input type="checkbox"/> men			
Livelihood / Agriculture	1		<input type="checkbox"/> women <input type="checkbox"/> men			
	2		<input type="checkbox"/> women <input type="checkbox"/> men			
	3		<input type="checkbox"/> women <input type="checkbox"/> men			
	4		<input type="checkbox"/> women <input type="checkbox"/> men			
	5		<input type="checkbox"/> women <input type="checkbox"/> men			
Health and Nutrition	1		<input type="checkbox"/> women <input type="checkbox"/> men			
	2		<input type="checkbox"/> women <input type="checkbox"/> men			
	3		<input type="checkbox"/> women <input type="checkbox"/> men			
	4		<input type="checkbox"/> women <input type="checkbox"/> men			
	5		<input type="checkbox"/> women <input type="checkbox"/> men			
Education	1		<input type="checkbox"/> women <input type="checkbox"/> men			
	2		<input type="checkbox"/> women <input type="checkbox"/> men			
	3		<input type="checkbox"/> women <input type="checkbox"/> men			
	4		<input type="checkbox"/> women <input type="checkbox"/> men			
	5		<input type="checkbox"/> women <input type="checkbox"/> men			
Other	1	ကံ့ကျောင်းဆောက်လုပ်ရေး	<input checked="" type="checkbox"/> women <input checked="" type="checkbox"/> men			
	2	ဘာသာရေးကျောင်းဆောက်လုပ်ရေး	<input checked="" type="checkbox"/> women <input checked="" type="checkbox"/> men			
	3		<input type="checkbox"/> women <input type="checkbox"/> men			
	4		<input type="checkbox"/> women <input type="checkbox"/> men			
	5		<input type="checkbox"/> women <input type="checkbox"/> men			





လူထုပဟိုပြုစီမံကိန်းစီမံကိန်းလက်စွဲ

အပိုင်း-၃ ၂၉.၉.၂၀၁၅

၃၃

ပုံစံ - ၈-၁၂ - အစည်းအဝေးတက်ရောက်သူများ (FORM PC 12)

အစည်းအဝေးခေါင်းစဉ်၊ ပထမ မြန်ကျေးရွာအုပ်စု၊ ကော့		မြို့နယ်				
စဉ်	အမည်	ကျား (✓)	မ (✓)	အိမ်ထောင်စုကိုယ်စားလှယ်(✓) ^(၁)	လူမျိုး	လက်မှတ်
၁။	မအေဓက		✓	✓	ဒူးဝါး	၄
၂။	မအေဓက		✓	✓	ဒူးဝါး	၈
၃။	ဒေါ်ဒူးဝါး		✓	✓	ဒူးဝါး	၁၇၅
၄။	ဒေါ်မင်းမင်း		✓	✓	ဒူးဝါး	၈၅
၅။	ဒေါ်မင်းမင်း		✓	✓	ဒူးဝါး	၈၅
၆။	ဒေါ်မင်းမင်း		✓	✓	ဒူးဝါး	၈၅
၇။	ဒေါ်မင်းမင်း		✓	✓	ဒူးဝါး	၈၅
၈။	ဒေါ်မင်းမင်း		✓	✓	ဒူးဝါး	၈၅
၉။	ဒေါ်မင်းမင်း		✓	✓	ဒူးဝါး	၈၅
၁၀။	ဒေါ်မင်းမင်း		✓	✓	ဒူးဝါး	၈၅
၁၁။	ဒေါ်မင်းမင်း		✓	✓	ဒူးဝါး	၈၅
၁၂။	ဒေါ်မင်းမင်း		✓	✓	ဒူးဝါး	၈၅
၁၃။	ဒေါ်မင်းမင်း		✓	✓	ဒူးဝါး	၈၅
၁၄။	ဒေါ်မင်းမင်း		✓	✓	ဒူးဝါး	၈၅
၁၅။	ဒေါ်မင်းမင်း		✓	✓	ဒူးဝါး	၈၅
၁၆။	ဒေါ်မင်းမင်း		✓	✓	ဒူးဝါး	၈၅
၁၇။	ဒေါ်မင်းမင်း		✓	✓	ဒူးဝါး	၈၅
၁၈။	ဒေါ်မင်းမင်း		✓	✓	ဒူးဝါး	၈၅
၁၉။	ဒေါ်မင်းမင်း		✓	✓	ဒူးဝါး	၈၅
၂၀။	ဒေါ်မင်းမင်း		✓	✓	ဒူးဝါး	၈၅
စုစုပေါင်း			၁၈	၁၈		

(၁) အိမ်ထောင်စဉ်စီးဖြစ်ရန်မလိုပါ။ အမျိုးသား/အမျိုးသမီး အိမ်ထောင်စု တစ်စုကို ကိုယ်စားပြုသူမည်သူမဆို အမှတ်ခြစ်ပါ။

လူထုဝဟိုပြုစီမံကိန်းစီမံကိန်းလက်စွဲ

အပိုင်း-၃ ၂၉.၉.၂၀၁၅

ပုံစံ - ၈-၁၂ - အစည်းအဝေးတက်ရောက်သူများ (FORM PC 12)

၃၄

လမ်းညွှန်။ စီမံကိန်း အစည်းအဝေးအားလုံးတွင် အသုံးပြုရန်၊ လူထုစည်းရုံးရေးမှူးက ကျေးရွာသို့ ကွင်းဆင်းစဉ် စစ်ဆေး၍ ပုံစံ ၂ စီမံကိန်းစက်ဝန်းအချိန်ဇယားပါ အစည်းအဝေးတက်ရောက် သူများစာရင်းကို ဖြည့်သွင်းရန်

စည်းရုံးရေးမှူးအမည် - ဒေါ်အိုးကဲ

ရက်စွဲ။ ၄/၃/၂၀၁၆

စီမံကိန်းစက်ဝန်းအမှတ်ဖြစ်ပါ(✓) စက်ဝန်း(၁)
 စက်ဝန်း(၂) စက်ဝန်း(၃) စက်ဝန်း(၄)

ပြည်နယ်/ တိုင်းဒေသကြီး ချင်း	မြို့နယ် ပလ္လင်္က	ကျေးရွာအုပ်စု စွဲမြဲရွာ	ကျေးရွာ စွဲမြဲရွာ
---------------------------------	----------------------	----------------------------	----------------------

အစည်းအဝေးခေါင်းစဉ်။						
စဉ်	အမည်	ကျား (✓)	မ (✓)	အိမ်ထောင်စုကိုယ်စားလှယ်(✓) ^(၁)	လူမျိုး	လက်မှတ်
၁၉	ဒေါ်မေသာစန်		✓	✓	၅၅	၄
၂၀	ဒေါ်ညွှန်းမ		✓	✓	၅၅	ညွှန်းမ
၂၁	ဒေါ်မေသာဇွန်		✓	✓	၅၅	သာဇွန်
၂၂	ဒေါ်လှအေးခင်		✓	✓	၃၆	အေးခင်
၂၃	ဒေါ်ဦးခင်		✓	✓	၃၆	ဦးခင်
၂၄	ဒေါ်ဝေဝေစန်		✓	✓	၅၅	ဝေဝေစန်
၂၅	ဒေါ်အေးအေးသိန်း		✓	✓	၅၅	အေးအေးသိန်း
၂၆	ဒေါ်တိုးတိုးဝင်း		✓	✓	၅၅	တိုးတိုးဝင်း
၂၇	ဒေါ်မေသာစန်		✓	✓	၅၅	မေသာစန်
၂၈	ဒေါ်အေးအေးကျော်		✓	✓	၅၅	အေးအေးကျော်
၂၉	ဒေါ်ခင်လှ		✓	✓	၅၅	ခင်လှ
၃၀	ဒေါ်ယုစန်		✓	✓	၅၅	ယုစန်
၃၁	ဒေါ်စိုစိုစန်		✓	✓	၅၅	စိုစိုစန်
၃၂	ဒေါ်ဟေဟေ		✓	✓	၃၆	ဟေဟေ
၃၃	ဒေါ်လှလှစို		✓	✓	၅၅	လှလှစို
	စုစုပေါင်း		၁၅	၁၅		

(၁) အိမ်ထောင်စဉ်စီးဖြစ်ရန်မလိုပါ။ အမျိုးသား/အမျိုးသမီး အိမ်ထောင်စု တစ်စုကို ကိုယ်စားပြုသူမည်သူမဆို အမှတ်ဖြစ်ပါ။



လူထုဗဟိုပြုစီမံကိန်း၊စီမံကိန်းလက်စွဲ

အပိုင်း-၃ ၂၉.၉.၂၀၁၅

ပုံစံ - ၈-၁၂ - အစည်းအဝေးတက်ရောက်သူများ (FORM PC 12)

၂၅

အစည်းအဝေးခေါင်းစဉ်။ ပထမကဏ္ဍကျေးရွာကဆွဲနည်းစာ။						
စဉ်	အမည်	ကျား (✓)	မ (✓)	အိမ်ထောင်စုကိုယ်စားလှယ်(✓) ^(၁)	လူမျိုး	လက်မှတ်
၃၄	ဒေါ်အိန္ဒိယ		✓	✓	ဗုဒ္ဓ	အိန္ဒိယ
၃၅	ဒေါ်စေတနာလှိုင်		✓	✓	ဗုဒ္ဓ	စေတနာ
၃၆	ဒေါ်ခင်မာရွှေ		✓	✓	ဗုဒ္ဓ	ခင်မာ
၃၇	ဒေါ်မာအိန္ဒိယ		✓	✓	ဗုဒ္ဓ	အိန္ဒိယ
၃၈	ဒေါ်အေးလှစော	✓		✓	ဗုဒ္ဓ	အေးလှ
၃၉	ဒေါ်စေတီ		✓	✓	ဗုဒ္ဓ	စေတီ
၄၀	ဒေါ်အေးလှစိန်	✓		✓	ဗုဒ္ဓ	အေးလှ
၄၁	ဒေါ်အေးလှစိန်	✓		✓	ဗုဒ္ဓ	အေးလှ
၄၂	ဒေါ်အေးလှစိန်	✓		✓	ဗုဒ္ဓ	အေးလှ
၄၃	ဒေါ်ခင်မာအိန္ဒိယ		✓	✓	ဗုဒ္ဓ	ခင်မာ
၄၄	ဒေါ်အေးလှစိန်	✓		✓	ဗုဒ္ဓ	အေးလှ
၄၅	ဒေါ်အေးလှစိန်	✓		✓	ဗုဒ္ဓ	အေးလှ
၄၆	ဒေါ်အေးလှစိန်	✓		✓	ဗုဒ္ဓ	အေးလှ
၄၇	ဒေါ်အေးလှစိန်	✓		✓	ဗုဒ္ဓ	အေးလှ
၄၈	ဒေါ်အေးလှစိန်	✓		✓	ဗုဒ္ဓ	အေးလှ
၄၉	ဒေါ်အေးလှစိန်	✓		✓	ဗုဒ္ဓ	အေးလှ
၅၀	ဒေါ်အေးလှစိန်	✓		✓	ဗုဒ္ဓ	အေးလှ
၅၁	ဒေါ်အေးလှစိန်	✓		✓	ဗုဒ္ဓ	အေးလှ
	စုစုပေါင်း	၅	၆	၁၈		

(၁) အိမ်ထောင်စုစီးပွားဖြစ်ရန်မလိုပါ။ အမျိုးသား/အမျိုးသမီး အိမ်ထောင်စု တစ်စုကို ကိုယ်စားပြုသူမည်သူမဆို အမှတ်ခြစ်ပါ။

၂၅



၁၅

လူထုဝဟိုပြုစီမံကိန်းစီမံကိန်းလက်စွဲ

အပိုင်း-၃ ၂၉.၉.၂၀၁၅

ပုံစံ - ၈-၁၂ - အစည်းအဝေးတက်ရောက်သူများ (FORM PC 12)

လမ်းညွှန်၊ စီမံကိန်း အစည်းအဝေးအားလုံးတွင် အသုံးပြုရန်၊ လူထုစည်းရုံးရေးမှူးက ကျေးရွာသို့ ကွင်းဆင်းစဉ် စစ်ဆေး၍ ပုံစံ ၂ စီမံကိန်းစက်ဝန်းအချိန်ဇယားပါ အစည်းအဝေးတက်ရောက် သူများစာရင်းကို ဖြည့်သွင်းရန်

စည်းရုံးရေးမှူးအမည် - ရွှေကျော်

ရက်စွဲ။ ၄/၃/၂၀၁၆ စီမံကိန်းစက်ဝန်းအမှတ်ဖြစ်ပါ(✓) စက်ဝန်း(၁)
 စက်ဝန်း(၂) စက်ဝန်း(၃) စက်ဝန်း(၄)

ပြည်နယ်/ တိုင်းဒေသကြီး ချွင်း၊ မြို့နယ် - မကွေး ကျေးရွာအုပ်စု - မိမိခင် ကျေးရွာ - မိမိခင်

အစည်းအဝေးခေါင်းစဉ်။						
စဉ်	အမည်	ကျား (✓)	မ (✓)	အိမ်ထောင်စုကိုယ်စားလှယ်(✓) ^(၁)	လူမျိုး	လက်မှတ်
၅၂	ဦးစောဇင်သာစိန်	✓		✓	ရခိုင်	
၅၃	ဦးစောဇင် စာဇ်	✓		✓	ရခိုင်	
၅၄	ဦးစောဇင်သိန်းဇော်	✓		✓	ရခိုင်	
၅၅	ဦးအောင်လင်း	✓		✓	ဦးစိုး	
၅၆	ဦးကျော်တင်	✓		✓	ဦးစိုး	
၅၇	ဦးမျိုးလှကျော်	✓		✓	ဦးစိုး	
၅၈	ဦးကျော်ကျော်	✓		✓	ရခိုင်	
၅၉	ဦးကျော်ဇော်ကျော်	✓		✓	ဦးစိုး	
၆၀	ဦးသာကျော်	✓		✓	ဦးစိုး	
၆၁	ဦးစောဇင်စိန်	✓		✓	ဦးစိုး	
၆၂	ဦးလှကျော်ကျော်	✓		✓	ဦးစိုး	
၆၃	ဦးစောဇင်အောင်	✓		✓	ဦးစိုး	
၆၄	ဦးကျော်ကျော်	✓		✓	ဦးစိုး	
၆၅	ဦးကျော်ကျော်	✓		✓	ဦးစိုး	
၆၆	ဦးကျော်ကျော်	✓		✓	ဦးစိုး	
	စုစုပေါင်း		၁၅	၁၅		

(၁) အိမ်ထောင်ဦးစီးဖြစ်ရန်မလိုပါ။ အမျိုးသား/အမျိုးသမီး အိမ်ထောင်စု တစ်စုကို ကိုယ်စားပြုသူမည်သူမဆို အမှတ်ဖြစ်ပါ။

လူထုဝဟိုပြုစီမံကိန်းစီမံကိန်းလက်စွဲ
 အပိုင်း-၃ ၂၉.၉.၂၀၁၅
 ပုံစံ - ၈-၁၂ - အစည်းအဝေးတက်ရောက်သူများ (FORM PC 12)

၃၉

လမ်းညွှန်။ စီမံကိန်း အစည်းအဝေးအားလုံးတွင် အသုံးပြုရန်၊ လူထုစည်းရုံးရေးမှူးက ကျေးရွာသို့ ကွင်းဆင်းစဉ် စစ်ဆေး၍ ပုံစံ ၂ စီမံကိန်းစက်ဝန်းအချိန်ဇယားပါ အစည်းအဝေးတက်ရောက် သူများစာရင်းကို ဖြည့်သွင်းရန်

စည်းရုံးရေးမှူးအမည် **ရွှေကျော်**

ရက်စွဲ။ **၅/၃/၂၀၀၆** စီမံကိန်းစက်ဝန်းအမှတ်ဖြစ်ပါ(✓) စက်ဝန်း(၁)
 စက်ဝန်း(၂) စက်ဝန်း(၃) စက်ဝန်း(၄)

ပြည်နယ်/ ခိုင်းဒေသကြီး **ချင်း** မြို့နယ် **ဟက်ဝ** ကျေးရွာအုပ်စု **စိမ်းစိမ်း** ကျေးရွာ **စိမ်းစိမ်း**

အစည်းအဝေးခေါင်းစဉ်။ **ကျေးရွာ နှစ်စဉ် အစည်းအဝေး အစည်းအဝေး**

စဉ်	အမည်	ကျား (✓)	မ (✓)	အိမ်ထောင်စုကိုယ်စားလှယ်(✓) ^(၁)	လူမျိုး	လက်မှတ်
၁။	ဦးမြင့်စွာ (၂)	✓		✓	ကွီး	မြင့်စွာ
၂။	ဦးကလက်	✓		✓	ကွီး	ကလက်
၃။	ဦးဗဟို	✓		✓	ကွီး	ဗဟို
၄။	ဦးကျော်စွာ	✓		✓	ကွီး	ကျော်စွာ
၅။	ဦးကျော်စွာ	✓		✓	ကွီး	ကျော်စွာ
၆။	ဦးကျော်စွာ	✓		✓	"	ကျော်စွာ
၇။	ဦးကျော်စွာ	✓		✓	ကွီး	ကျော်စွာ
၈။	ဦးကျော်စွာ	✓		✓	ချင်း	ကျော်စွာ
၉။	ဦးကျော်စွာ	✓		✓	ချင်း	ကျော်စွာ
၁၀။	ဦးကျော်စွာ	✓		✓	ချင်း	ကျော်စွာ
၁၁။	ဦးကျော်စွာ	✓		✓	"	ကျော်စွာ
၁၂။	ဦးကျော်စွာ	✓		✓	"	ကျော်စွာ
၁၃။	ဦးကျော်စွာ	✓		✓	"	ကျော်စွာ
၁၄။	ဦးကျော်စွာ	✓		✓	ချင်း	ကျော်စွာ
၁၅။	ဦးကျော်စွာ	✓		✓	ချင်း	ကျော်စွာ
	စုစုပေါင်း	၁၅	၀	၁၅		

(၁) အိမ်ထောင်စုစီးဖြစ်ရန်မလိုပါ။ အမျိုးသား/အမျိုးသမီး အိမ်ထောင်စု တစ်စုကို ကိုယ်စားပြုသူမည်သူမဆို အမှတ်ဖြစ်ပါ။

၃၉



၄၀

လူထုတုံ့ပြန်စီမံကိန်း၊ စီမံကိန်းလက်စွဲ

အပိုင်း-၃ ၂၉.၉.၂၀၁၅

ပုံစံ - ၈-၁၂ - အစည်းအဝေးတက်ရောက်သူများ (FORM PC 12)

၂

အစည်းအဝေးခေါင်းစဉ်။ ဦးစောဦးစောအဖွဲ့၏ အစည်းအဝေး

စဉ်	အမည်	ကျား (✓)	မ (✓)	အိမ်ထောင်စုကိုယ်စားလှယ် (✓) ^(၁)	လူမျိုး	လက်မှတ်
၀၆၈	ဦးစောဦးစော	✓	✓	✓	ရှမ်း	စောဦးစော
၀၆၉	ဦးစောဦးစော	✓		✓	ရှမ်း (လေးခြံ)	စောဦးစော
၀၇၀	ဦးစောဦးစော	✓		✓	ရှမ်း	စောဦးစော
၀၇၁	ဦးစောဦးစော	✓		✓	ရှမ်း	စောဦးစော
၂၀၈	ဦးစောဦးစော	✓		✓	ရှမ်း	စောဦးစော
၂၀၉	ဦးစောဦးစော	✓		✓	ရှမ်း	စောဦးစော
၂၁၀	ဦးစောဦးစော	✓		✓	ရှမ်း	စောဦးစော
၂၁၁	ဦးစောဦးစော	✓		✓	ရှမ်း	စောဦးစော
၂၁၂	ဦးစောဦးစော	✓		✓	ရှမ်း	စောဦးစော
၂၁၃	ဦးစောဦးစော	✓		✓	ရှမ်း	စောဦးစော
၂၁၄	ဦးစောဦးစော	✓		✓	ရှမ်း	စောဦးစော
၂၁၅	ဦးစောဦးစော	✓		✓	ရှမ်း	စောဦးစော
၂၁၆	ဦးစောဦးစော	✓		✓	ရှမ်း	စောဦးစော
၂၁၇	ဦးစောဦးစော	✓		✓	ရှမ်း	စောဦးစော
၂၁၈	ဦးစောဦးစော	✓		✓	ရှမ်း	စောဦးစော
၂၁၉	ဦးစောဦးစော	✓		✓	ရှမ်း	စောဦးစော
၂၂၀	ဦးစောဦးစော	✓		✓	ရှမ်း	စောဦးစော
၂၂၁	ဦးစောဦးစော	✓		✓	ရှမ်း	စောဦးစော
၂၂၂	ဦးစောဦးစော	✓		✓	ရှမ်း	စောဦးစော
၂၂၃	ဦးစောဦးစော	✓		✓	ရှမ်း	စောဦးစော
၂၂၄	ဦးစောဦးစော	✓		✓	ရှမ်း	စောဦးစော
၂၂၅	ဦးစောဦးစော	✓		✓	ရှမ်း	စောဦးစော
၂၂၆	ဦးစောဦးစော	✓		✓	ရှမ်း	စောဦးစော
၂၂၇	ဦးစောဦးစော	✓		✓	ရှမ်း	စောဦးစော
၂၂၈	ဦးစောဦးစော	✓		✓	ရှမ်း	စောဦးစော
၂၂၉	ဦးစောဦးစော	✓		✓	ရှမ်း	စောဦးစော
၂၃၀	ဦးစောဦးစော	✓		✓	ရှမ်း	စောဦးစော
၂၃၁	ဦးစောဦးစော	✓		✓	ရှမ်း	စောဦးစော
၂၃၂	ဦးစောဦးစော	✓		✓	ရှမ်း	စောဦးစော
၂၃၃	ဦးစောဦးစော	✓		✓	ရှမ်း	စောဦးစော
၂၃၄	ဦးစောဦးစော	✓		✓	ရှမ်း	စောဦးစော
၂၃၅	ဦးစောဦးစော	✓		✓	ရှမ်း	စောဦးစော
၂၃၆	ဦးစောဦးစော	✓		✓	ရှမ်း	စောဦးစော
၂၃၇	ဦးစောဦးစော	✓		✓	ရှမ်း	စောဦးစော
၂၃၈	ဦးစောဦးစော	✓		✓	ရှမ်း	စောဦးစော
၂၃၉	ဦးစောဦးစော	✓		✓	ရှမ်း	စောဦးစော
၂၄၀	ဦးစောဦးစော	✓		✓	ရှမ်း	စောဦးစော
စုစုပေါင်း		၂၃၈	၂	၂၄၄		

(၁) အိမ်ထောင်စဉ်းစီးဖြစ်ရန်မလိုပါ။ အမျိုးသား/အမျိုးသမီး အိမ်ထောင်စု တစ်စုကို ကိုယ်စားပြုသူမည်သူမဆို အမှတ်ခြစ်ပါ။

၄၀



လူထုဝဟ်ပြုစီမံကိန်းစီမံကိန်းလက်စွဲ

အပိုင်း-၃ ၂၉.၉.၂၀၁၅

ပုံစံ - ၈-၁၂ - အစဉ်အစားတက်ရောက်သူများ (FORM PC 12)

၄၅

လမ်းညွှန်၊ စီမံကိန်း အစဉ်အစားအားလုံးတွင် အသုံးပြုရန်၊ လူထုစည်းရုံးရေးမှူးက ကျေးဇူးတင် ကျွမ်းကျင်စွာ စစ်ဆေး၍ ပုံစံ ၂ စီမံကိန်းစက်ဝန်းအချိန်ဇယားပါ အစဉ်အစားတက်ရောက် သူများစာရင်းကို ဖြည့်သွင်းရန်

စည်းရုံးရေးမှူးအမည် - စန္ဒာ ကိုဘ

ရက်စွဲ၊ ၁၂/၂/၂၀၁၆ စီမံကိန်းစက်ဝန်းအမှတ်ဖြစ်ပါ(✓) စက်ဝန်း(၁)
 စက်ဝန်း(၂) စက်ဝန်း(၃) စက်ဝန်း(၄)

ပြည်နယ်/ တိုင်းဒေသကြီး ချင်း	မြို့နယ် မာပု	ကျေးရွာအုပ်စု ၃၆.၁၉	ကျေးရွာ ၃၆.၁၉
---------------------------------	------------------	------------------------	------------------

အစဉ်အစားခေါင်းစဉ်။

စဉ်	အမည်	ကျား (✓)	မ (✓)	အိမ်ထောင် စုကိုယ်စား လှယ်(✓) ^(၁)	လူခွဲ	လက်မှတ်
၃၆၈	ဦးအဖေလှေ	✓		✓	၇၃၉	
၃၅၈	ဦးစောဇော်	✓		✓		
၃၆၅	ဦးကျော်ဝင်း	✓		✓	.	
၃၇၈	ဦးကံအောင်	✓		✓	၃၆၆	
၃၈၈	ဦးစောဇော်	✓		✓	၆	
၃၉၈	ဦးဖေသိန်းအောင်	✓		✓	၇၃၉	
၄၀၈	ဒေါ်ဝင်းဝင်း		✓	✓	.	
၄၁၈	ဒေါ်စောသန်း		✓	✓	.	
၄၂၈	ဒေါ်လှဦးစိန်		✓	✓	၃၆၆	
၄၃၈	ဒေါ်ဝင်းစင်		✓	✓	၃၆၆	
၄၄၈	ဒေါ်ဦးစောသန်း		✓	✓	၇၃၉	
၄၅၈	ဒေါ်ခိုင်လှဦး		✓	✓	၇၃၉	
၄၆၈	ဒေါ်မအောင်		✓	✓	၃၆၆	
၄၇၈	ဒေါ်အေးအေး		✓	✓	၇၃၉	
၄၈၈	ဒေါ်ခင်အေး		✓	✓	၇၃၉	
	စုစုပေါင်း		၆	၉	၁၅	

(၁) အိမ်ထောင်ဦးစီးဖြစ်ရန်မလိုပါ။ အမျိုးသား/အမျိုးသမီး အိမ်ထောင်စု တစ်စုကို ကိုယ်စားပြုသူမည်သူမဆို အမှတ်ဖြစ်ပါ။

၄၅



(4)

လူထုဝဟိုပြုစီမံကိန်းစီမံကိန်းလက်စွဲ
 အပိုင်း-၃ ၂၉.၉.၂၀၁၅
 ပုံစံ - ၈-၁၂ - အစည်းအဝေးတက်ရောက်သူများ (FORM PC 12)

အစည်းအဝေးခေါင်းစဉ်။ ဦးမာ န ဩစ ဧကန် နှစ် ၂၀၁၅ ခုနှစ်						
စဉ်	အမည်	ကျား (✓)	မ (✓)	အိမ်ထောင်စုကိုယ်စားလှယ်(✓) ^(၁)	လူမျိုး	လက်မှတ်
၀၅၀	ဦးထွန်းစိန်	✓		✓	၇၃၆	
၀၅၁	ဦးထွန်းထွန်း	✓		✓	၆၆	
၀၅၂	ဦးပန်းစိန်မြင့်	✓		✓	၇၃၆	
၀၅၃	ဦးရဲတက်	✓		✓	"	
၀၅၄	ဦးစောသိန်းဝင်း	✓		✓	"	
၀၅၅	ဦးကျော်စောဖြူ	✓		✓	ချင်း(၁၀၀.၆၆)	
၀၅၆	ဒေါ်ယုစိန်		✓	✓	၇၃၆	
၀၅၇	ဒေါ်စွန်းမ		✓	✓	ချင်း(၁၀၀.၆၆)	
၀၅၈	ဒေါ်ဟေ့လျော်		✓	✓	ချင်း	
၀၅၉	ဒေါ်ခင်လှဖြူ		✓	✓	၇၃၆	
၀၆၀	ဒေါ်အေးဖြူ		✓	✓	"	
၀၆၁	ဒေါ်လှစိန်		✓	✓	"	
၀၆၂	ဒေါ်သောင်းစိန်		✓	✓	"	
၀၆၃	ဦးစောဝင်းစိန်	✓		✓	"	
၀၆၄	ဦးသာဖြူစောဝင်း	✓		✓	"	
၀၆၅	ဦးစောဝင်းကျော်စွ	✓		✓	၇၃၆	
၀၆၆	ဦးကျော်သာ	✓		✓	ချင်း(၁၀၀.၆၆)	
၀၆၇	ဦးစောဝင်းစိန်	✓		✓	၇၃၆	
	စုစုပေါင်း	၁၁	၇	၁၈		

(၁) အိမ်ထောင်စဉ်းစီးဖြစ်ရန်မလိုပါ။ အမျိုးသား/အမျိုးသမီး အိမ်ထောင်စု တစ်စုကို ကိုယ်စားပြုသူမည်သူမဆို အမှတ်ခြစ်ပါ။

(၇)



လူထုတုံ့ပြန်စီမံကိန်းစီမံကိန်းလက်စွဲ

အပိုင်း-၃ ၂၉.၉.၂၀၁၅

ပုံစံ - ၈-၁၂ - အစည်းအဝေးတက်ရောက်သူများ (FORM PC 12)

၄၃

လမ်းညွှန်။ စီမံကိန်း အစည်းအဝေးအားလုံးတွင် အသုံးပြုရန်၊ လူထုစည်းရုံးရေးမှူးက ကျေးရွာသို့ ကွင်းဆင်းစဉ် စစ်ဆေး၍ ပုံစံ ၂ စီမံကိန်းစက်ဝန်းအချိန်ဇယားပါ အစည်းအဝေးတက်ရောက် သူများစာရင်းကို ဖြည့်သွင်းရန်

စည်းရုံးရေးမှူးအမည်

ရက်စွဲ။ ၅/၂/၂၀၁၆

စီမံကိန်းစက်ဝန်းအမှတ်ဖြစ်ပါ(✓) စက်ဝန်း(၁)
 စက်ဝန်း(၂) စက်ဝန်း(၃) စက်ဝန်း(၄)

ပြည်နယ်/ တိုင်းဒေသကြီး ဗူး၊ မြို့နယ် ၁၀၀၈၇၀ ကျေးရွာအုပ်စု စိမ်းခင်း၊ ကျေးရွာ ၁၆၁၁၁၆

အစည်းအဝေးခေါင်းစဉ်။ ဥပဒေအကြိမ်ကျေးရွာ အစည်းအဝေး

စဉ်	အမည်	ကျား (✓)	မ (✓)	အိမ်ထောင်စုကိုယ်စားလှယ်(✓) ^(၁)	လူမျိုး	လက်မှတ်
၆၅	ဒေါ်ဒေါ်ခင်လတ်		✓	✓	ခက်	
၆၆	ဒေါ်ခင်ဦး		✓	✓	မြန်	
၆၇	ဒေါ်မကျော့		✓	✓	ခက်	
၆၈	ဒေါ်ဗျာသိန်းဦး		✓	✓	ဂျပိုင်	
၆၉	ဒေါ်ဇော်ဇော်		✓	✓	မ	၆၅
၇၀	ဒေါ်ဇော်ဇော်ဦး		✓	✓	ဗင်း(ဇော်ဇော်)	
၇၁	ဒေါ်ဇော်ဇော်မဦး		✓	✓	ဗင်း(ဇော်ဇော်)	
၇၂	ဒေါ်ဗျာသိန်း		✓	✓	ဂျပိုင်	
၇၃	ဒေါ်ဇော်ဇော်		✓	✓	ခက်	
၇၄	ဒေါ်အေးသိန်း		✓	✓	ဂျပိုင်	
၇၅	ဒေါ်တင်လတ်	✓		✓	ခက်	
၇၆	ဒေါ်ဇော်ဇော်ဦး		✓	✓	ဂျပိုင်	
၇၇	ဒေါ်ဗျာသိန်း		✓	✓	ဂျပိုင်	
၇၈	ဒေါ်ထွန်းစိန်ဦး	✓		✓	ဂျပိုင်	
၇၉	ဒေါ်ကိုးကဲ		✓		ခက်	
	စုစုပေါင်း	✓	၂၃	၂၄		

(၁) အိမ်ထောင်စဉ်စီးဖြစ်ရန်မလိုပါ။ အမျိုးသား/အမျိုးသမီး အိမ်ထောင်စု တစ်စုကို ကိုယ်စားပြုသူမည်သူမဆို အမှတ်ဖြစ်ပါ။



လူထုဗဟိုပြုစီမံကိန်း၊စီမံကိန်းလက်စွဲ

အပိုင်း-၃ ၂၉.၉.၂၀၁၅

ပုံစံ - ၈-၁၂ - အစည်းအဝေးတက်ရောက်သူများ (FORM PC 12)

၄၇

လမ်းညွှန်၊ စီမံကိန်း အစည်းအဝေးအားလုံးတွင် အသုံးပြုရန်၊ လူထုစည်းရုံးရေးမှူးက ကျေးရွာသို့ ကွင်းဆင်းစဉ် စစ်ဆေး၍ ပုံစံ ၂ စီမံကိန်းစက်ဝန်းအချိန်ဇယားပါ အစည်းအဝေးတက်ရောက် သူများစာရင်းကို ဖြည့်သွင်းရန်

စည်းရုံးရေးမှူးအမည် - အောင်ကျော်

ရက်စွဲ။ ၂၃.၅.၂၀၁၆ စီမံကိန်းစက်ဝန်းအမှတ်ဖြစ်ပါ(✓) စက်ဝန်း(၁)
စက်ဝန်း(၂) စက်ဝန်း(၃) စက်ဝန်း(၄)

ပြည်နယ်/ တိုင်းဒေသကြီး: ချင်း မြို့နယ်: ပဏာဏဝ ကျေးရွာအုပ်စု: ဒါးစု ကျေးရွာ: ဒါးစု

အစည်းအဝေးခေါင်းစဉ်။ ဖွဲ့စည်းပုံအခြေခံဥပဒေပြင်ဆင်ရေး အစည်းအဝေး

စဉ်	အမည်	ကျား (✓)	မ (✓)	အိမ်ထောင်စုကိုယ်စားလှယ်(✓) ^(၁)	လူမျိုး	လက်မှတ်
၁၀	ဦးကျော်စွာ	✓		✓	ခွဲစား (ချင်း)	
၂၀	ဦးလေးထွန်း	✓		✓	ခွဲစား	
၃၀	ဦးဆန်းစု	✓		✓	ခွဲစား	
၄၀	ဦးအောင်ဆွေ	✓		✓	ချင်း	
၅၀	ဦးမြင့်လှိုင်	✓		✓	ခွဲစား	
၆၀	ဦးကျော်စွာ	✓		✓	ခွဲစား	
၇၀	ဦးစောဝင်း	✓		✓	ခွဲစား	
၈၀	ဦးကျော်စွာ	✓		✓	ခွဲစား	
၉၀	ဦးကျော်စွာ	✓		✓	ခွဲစား	
၁၀၀	ဦးကျော်စွာ	✓		✓	ခွဲစား	
၁၀၁	ဦးကျော်စွာ	✓		✓	ခွဲစား (ချင်း)	
၁၀၂	ဦးကျော်စွာ	✓	✓	✓	ခွဲစား	
၁၀၃	ဦးကျော်စွာ	✓	✓	✓	ခွဲစား	
၁၀၄	ဦးကျော်စွာ	✓	✓	✓	ခွဲစား	
၁၀၅	ဦးကျော်စွာ	✓		✓	ခွဲစား	
	စုစုပေါင်း:	၁၂	၃	၁၅		

(၁) အိမ်ထောင်စုစီးပွားဖြစ်ရန်မလိုပါ။ အမျိုးသား/အမျိုးသမီး အိမ်ထောင်စု တစ်စုကို ကိုယ်စားပြုသူမည်သူမဆို အမှတ်ဖြစ်ပါ။

လူထုဗဟိုပြုစီမံကိန်းစီမံကိန်းလက်စွဲ
အပိုင်း-၃ ၂၉.၂၀၁၅
ပုံစံ ၀-၄ ကျေးရွာအုပ်စုစီမံကိန်းလုပ်ငန်းခွဲရွေးချယ်ခြင်းပုံစံ

လမ်းညွှန်ချက်။ ။ ကျေးရွာအုပ်စုစီမံကိန်းရေးဆွဲသည့်အစည်းအဝေးတွင် ဤပုံစံအားလူထုစည်ရုံးရေးမှူး / လက်ထောက်နည်းပညာမှူးတို့၏ အကူအညီဖြင့်ဖြည့်စွဲစွာ ဖြည့်သွင်းရမည်။
ဤပုံစံအားဖြည့်စွဲစွာဖြည့်သွင်းပြီးပါကကျေးရွာအုပ်စုဖွံ့ဖြိုးတိုးတက်ရေးစီမံချက်တွင်နောက်ဆက်တွဲအဖြစ်တွဲထားရမည်။ CF မှ အချက်အလက်များကို MIS သို့ ထည့်သွင်းရမည်။
ကျေးရွာစည်းရုံးရေးမှူး/ဝန်ထမ်းအမည် ဒေါ်ကလေး . ငယ်
နေ့စွဲ - ၂၃/၅/၂၀၁၆
စက်ဝန်းအားအမှတ်ဖြစ်ပေးပါ(၁/ဇက်ဝန်း(၁) ဝတ်ဝန်း(၂) ဝတ်ဝန်း(၃) ဝတ်ဝန်း(၄)
ပြည်နယ်/တိုင်း/ခရိုင်၊ မြို့နယ် ဟဟဟ ဝတ်ဝန်းအမှတ်စဉ် စိမ်း စိမ်း .

ကျေးရွာအမည်	ဆောင်ရွက်မည့် လုပ်ငန်းများ	အတိုင်းအတာ	ခန့်မှန်း တိုက်ရိုက်အကျိုး ခံစားခွင့်ရှိသူများ	အဆိုပြုထားသည့် ဝတ်စုံများ	ခန့်မှန်းကုန်ကျစရိတ်				
					စီမံကိန်းမှ ထည့်ဝင်မှု	ကျေးရွာမှ ထည့်ဝင်မှု	အခြားထည့်ဝင်မှု (ဖော်ပြပါ) ထည့်ဝင်ငွေ	အမည်/အဖွဲ့	စုစုပေါင်း
စိမ်းစိမ်း	ဟဟဟ: ဆောင်ရွက်ရန် ဟဟဟ: ချ.အ.ရ	30'x30'x18'	၅၀	<input type="checkbox"/> ကျား <input type="checkbox"/> မ <input checked="" type="checkbox"/> ကျား+မ	၅၀၀၀၀၀၀				၅၀၀၀၀၀၀
ဟဟဟ	ဟဟဟ: ခွဲ မမမမ: ချ.အ.ရ	30'x24'x18'	၃၅	<input type="checkbox"/> ကျား <input type="checkbox"/> မ <input checked="" type="checkbox"/> ကျား+မ	၃၀၀၀၀၀၀				၃၀၀၀၀၀၀



လူထုယှဉ်ပြိုင်စိမ့်ကိန်းစိမ့်ကိန်းလက်စွဲ
အစဉ်:- ၃ ၂၉.၉.၂၀၁၅

၅၀

			<input type="checkbox"/> ကျား <input type="checkbox"/> မ <input type="checkbox"/> ကျား+မ				
			<input type="checkbox"/> ကျား <input type="checkbox"/> မ <input type="checkbox"/> ကျား+မ				

ရာထူး: ကျေးရွာအုပ်စု ဝိ/ထောက်ကော်မတီ ဥက္ကဋ္ဌ

အမည်: ဦး ရှန်းလှိုင်

လက်မှတ်: နာဗွန်

ရက်စွဲ: ၂၃.၉.၁၅

ကျေးရွာ စီမံကိန်းအထောက်အကူပြုကော်မတီ/ ဆပ်ကော်မတီ စာရင်း

စဉ်	စေတနာ့ဝန်ထမ်းအမည်	လုပ်ငန်း တာဝန်	ရာထူး	အသက်	လူမျိုး	ပညာအရည်အချင်း	ကျား/မ	ကျေးရွာအမည်
၁	ဦးနန်းမေ ဗဟို	စီထောက်ကော်မတီ	ဥက္ကဋ္ဌ	၂၄	ခူဖွဲ့	အထက်တန်း	ကျား	စိမ်းစိမ်း
၂	စင်္ကြာမေအောင်		ဥက္ကဋ္ဌ	၃၆	ခူဖွဲ့	အထက်တန်း	မ	စိမ်းစိမ်း
၃	ဦးစောစန္ဒာ	စောင့်ကြည့်ကြီးကြပ်ရေးဆပ်ကော်မတီ	ဥက္ကဋ္ဌ	၅၅	ဗုဒ္ဓ	မူလတန်း	ကျား	စိမ်းစိမ်း
၄	ဒေါ်ခင်အုန်းကြည်		အဖွဲ့ဝင်	၄၀	ခူဖွဲ့	အထက်တန်း	မ	စိမ်းစိမ်း
၅	ဦးစောစန္ဒာ		အဖွဲ့ဝင်	၅၅	ဗုဒ္ဓ	မူလတန်း	ကျား	စိမ်းစိမ်း
၆	ဒေါ်မေခင်	ဝယ်ယူရေးဆပ်ကော်မတီ	ဥက္ကဋ္ဌ	၄၇	ခူဖွဲ့	အထက်တန်း	မ	စိမ်းစိမ်း
၇	ဦးသန်းသန်း		အဖွဲ့ဝင်	၅၇	ဗုဒ္ဓ	မူလတန်း	ကျား	စိမ်းစိမ်း
၈	ဦးသက်ကွန်		အဖွဲ့ဝင်	၂၅	ခူဖွဲ့	အထက်တန်း	ကျား	စိမ်းစိမ်း
၉	ဒေါ်စောစိန်	လုပ်ငန်းလည်ပတ်ရေးနှင့် ထိန်းသိမ်းရေးဆပ်ကော်မတီ	ဥက္ကဋ္ဌ	၄၅	ဗုဒ္ဓ	အထက်တန်း	မ	စိမ်းစိမ်း
၁၀	ဦးမြတ်ကျော်		အဖွဲ့ဝင်	၃၉	ခူဖွဲ့	အထက်တန်း	ကျား	စိမ်းစိမ်း
၁၁	ဦးအောင်ကျော်		အဖွဲ့ဝင်	၄၀	ဗုဒ္ဓ	မူလတန်း	ကျား	စိမ်းစိမ်း
၁၂	ဦးစောစိန်	စေတနာ့ဝန်ထမ်း	ဥက္ကဋ္ဌ	၄၇	ဗုဒ္ဓ	မူလတန်း	ကျား	စိမ်းစိမ်း
၁၃	ဒေါ်စိန်စိန်		အဖွဲ့ဝင်	၂၃	ခူဖွဲ့	မူလတန်း	မ	စိမ်းစိမ်း
၁၄	ဦးတင်တင်	အကြံပြုဖြေရှင်းရေးဆပ်ကော်မတီ	ဥက္ကဋ္ဌ	၅၆	ခူဖွဲ့	အထက်တန်း	ကျား	စိမ်းစိမ်း
၁၅	ဒေါ်ခင်ခင်		အဖွဲ့ဝင်	၅၀	ဗုဒ္ဓ	အထက်တန်း	မ	စိမ်းစိမ်း
၁၆								
၁၇	ဒေါ်မေခင်	ကျေးရွာဖွဲ့စည်းကိုင်		၄၀	ခူဖွဲ့	အထက်တန်း	မ	စိမ်းစိမ်း

ဒီမိုကရေစီအုပ်စု၊ အုပ်စုကော်မတီစာရင်း (၂၀၂၀)

အုပ်စုနံပါတ်/အောက်ခံအဖွဲ့	ဦးနန်းလွင်	
	ဒေါ်ခင်မာမာ	
ဘဏ္ဍာရေးအဖွဲ့ကော်မတီ	ဒေါ်ခင်မာမာ	(အဖွဲ့ခေါင်း)
	ဒေါ်မာမာ	(အဖွဲ့ဝင်)
	ဦးလှိုင်	(အဖွဲ့ဝင်)

ယထမအကြိမ် ကျေးဇူး မိတ်ဆက် အစည်းအဝေး

စိမ်းစင်း အုတ်စု

စိမ်းစင်း ကျေးဇူး အစည်းအဝေး ဖွဲ့စည်း

အစည်းအဝေး ကျင်းပပြုလုပ်သည့် အချိန် " နံနက် (၀၉:၀၀)
နေ့စွဲ " " ဖွဲ့စည်းရေး
ရက်စွဲ " " ၂၂ / ၃ / ၂၀၁၆

အကြောင်းအရာ " လူထုပညာပြုပြင် စီမံကိန်း မိတ်ဆက်ခြင်း နှင့် စေတနာ့သန်ဝမ်း ရွေး
ရွယ်ခြင်း။

မိတ်ဆက်ခြင်း " ကျေးဇူးလူထု နှင့် CF/TF များ ရင်းနှီး ဖွဲ့စည်းရေး မိတ်ဆက်ခြင်း နှင့်
ကျေးဇူးစေတနာ့သန်ဝမ်း (၁) ရာ စီမံခြင်း မှ အပွင့်အမြောက်အမြား ပြု
ကြားခြင်း။

ရည်ရွယ်ချက် " လူထုစည်းရုံးရေး မှားယွင်း စီမံကိန်း အကြောင်း နားလည်သဘောပေါက်
အောင် အကျဉ်းတပွဲ၊ ပွဲသင်း ဖြစ်လာစွာ ချမ်းသာ ဖြစ်ကြားခြင်း
ပြီးနောက် နာမည်နှင့် အပြန်အလှန် ဆွေးနွေးပြီး ကျေးဇူးလူထု
သင်း (ကျား-၁၊မ-၁) ရွေးချယ်ရန် ဆွေးနွေးကာ အစည်းအဝေးကို
စနစ် (၀၂:၀၀) နာရီ အချိန်တွင် ဆွေးနွေးရန် နားပါသည်။ ၎င်း
နောက် ဗွန်းလွဲ (၀၀:၀၀) နာရီ အချိန်တွင် အစည်းအဝေး ပြန်လည်
စတင်ပြီး ကျေးဇူး စေတနာ့သန်ဝမ်း (ကျား-၁၊မ-၁) ကို ကျေးဇူးလူထု
သဘောဆန္ဒအတိုင်း ဖဲစနစ်ဖြင့် ရွေးချယ်ပြီး အတည်ပြု ရပါသည်။
ယင်းပြီးနောက် CF/TF နှင့် ကျေးဇူးလူထုများ အပြန်အလှန် ဆွေး
နွေးကာ စနစ်စနစ် ကော်မတီ/ ဆက်ဆံရေး ကော်မတီများ ရွေးချယ်ရန်
အစည်းအဝေး ပြုလုပ်ရန် သို့အင် ကြွေးကြော်ကြားပြီး
ညစနစ် (၀၄:၀၀) နာရီတွင် အစည်းအဝေးကို ရုပ်သိမ်းရပါသည်။

၉၃ ၅၀

