

ပြည်ထောင်စု သမ္မတမြန်မာနိုင်ငံတော်အစိုးရ
စိုက်ပျိုးရေး၊ မွေးမြူရေးနှင့် ဆည်မြောင်းဝန်ကြီးဌာန
ကျေးလက်ဒေသဖွံ့ဖြိုးတိုးတက်ရေး



လူထုဗဟိုပြုစီမံကိန်း
National Community Driven Development Project (NCDDP)



ကျေးရွာဖွံ့ဖြိုးရေးအစီအစဉ်
အုတ်နွဲ့ဘုတ်ကျေးရွာ
ငါန်းစွန်မြို့နယ်
၂၀၁၆ ခုနှစ်

ဝိန်းဇွန်မြို့နယ်မြေပုံ

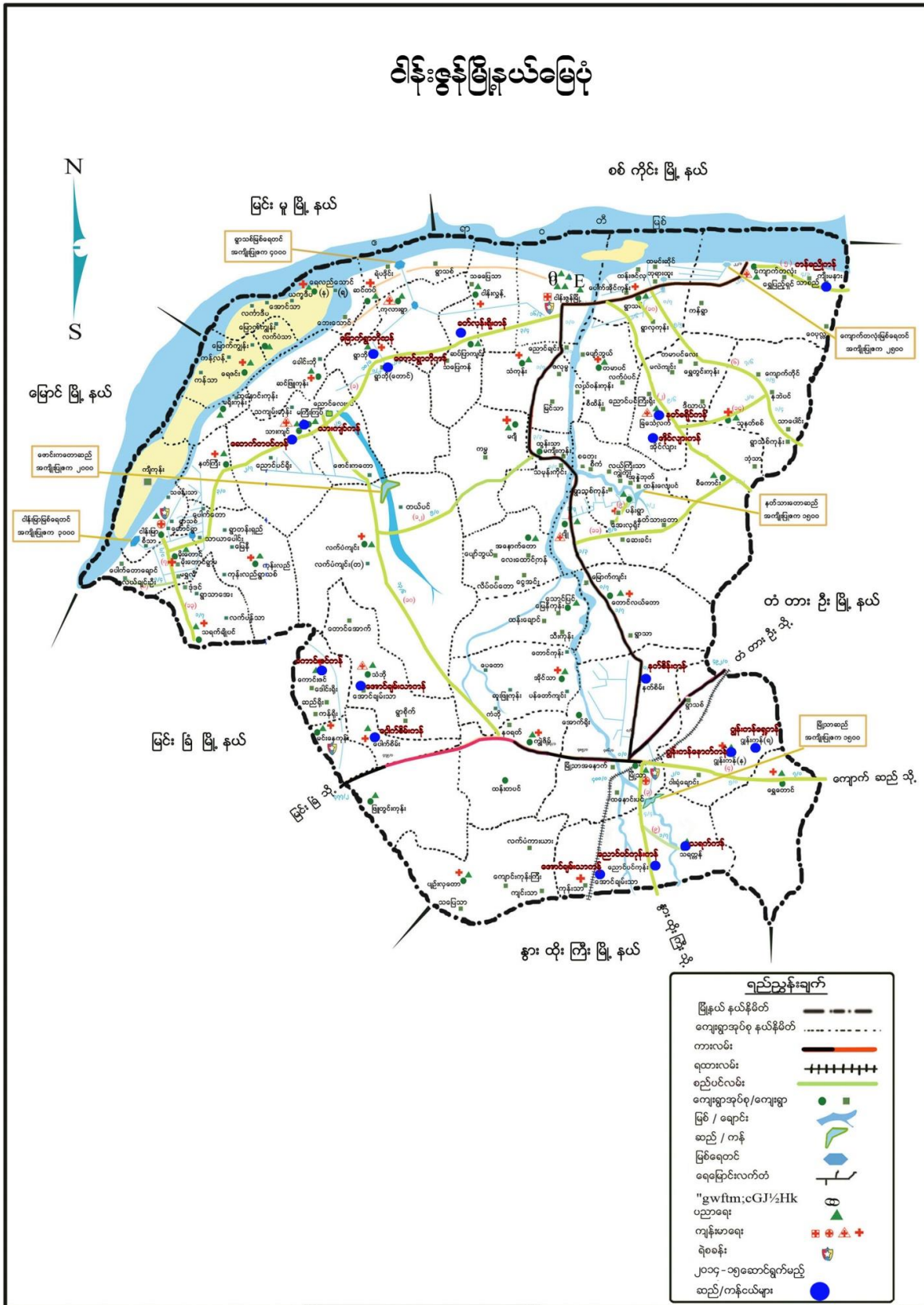

၁- နိဒါန်း

လူထုဗဟိုပြုစီမံကိန်း (NCDDP)သည် ၂၀၁၃ခုနှစ်မှ စတင်၍ အကောင်အထည်ဖော် ဆောင်ရွက်ခဲ့ပြီး အစိုးရအနေဖြင့် မြန်မာနိုင်ငံ၏ ကျေးလက်ဒေသများတွင် အဓိက အခြေခံအဆောက်အအုံနှင့် ဝန်ဆောင်မှုများကို တိုးတက်အောင် ဆောင်ရွက်စေနိုင်မည့် ပလက်ဖောင်းအသွင် ဖော်ဆောင်နိုင်ခဲ့သည်။ ကျေးလက်ဖွံ့ဖြိုးရေး ဦးစီးဌာနက အကောင်အထည်ဖော် ဆောင်ရွက်သည်။ စီမံကိန်းက ကျေးလက်ဒေသ အခြေခံ အဆောက်အအုံများအတွက် ငွေကြေးနှင့်အတူ ကျေးလက်နေပြည်သူများက ယင်းလုပ်ငန်းများကို ရွေးချယ်ရာတွင် ပူးပေါင်းပါဝင်မှု၊ ကြိုတင်အသိပေးမှုနှင့် ပွင့်လင်းမြင်သာမှု အပြည့်ဖြင့် ရွေးချယ်တတ်အောင် ကူညီဆောင်ရွက်ခြင်း၊ စွမ်းဆောင်ရည်မြှင့်တင်ခြင်းတို့ကို ကူညီဆောင်ရွက်သည်။

လူထုဗဟိုပြုစီမံကိန်း၏ ရည်ရွယ်ချက်မှာ အဓိကကျသော အခြေခံအဆောက်အအုံနှင့် ဝန်ဆောင်မှုများကို လူထုဗဟိုပြုချဉ်းကပ်နည်းဖြင့် ဆင်းရဲသော ရပ်ရွာဒေသများက အလွယ်တကူရယူအသုံးပြုကာ အကျိုးကျေးဇူးဖြစ်ထွန်းလာစေရန်နှင့် အရေးပေါ်အခြေအနေတရပ် ပေါ်ပေါက်လာပါက လျင်မြန်ထိရောက်စွာ တုံ့ပြန်ဖြေရှင်းပေးနိုင်ရန်အတွက် အစိုးရ၏ အရည်အသွေး မြင့်မားလာစေရန်တို့ဖြစ်သည်။ စီမံကိန်း၏ ရည်ရွယ်ချက်များမှာ

- (၁) ရပ်ရွာကရွေးချယ်သော ကျေးလက်အခြေခံအဆောက်အအုံများတွင် ရန်ပုံငွေထောက်ပံ့ခြင်း။
- (၂) ကျေးလက်နေပြည်သူများ၊ ဒေသအာဏာပိုင်များနှင့် ပူးပေါင်းပြီး ဖွံ့ဖြိုးရေး ဦးစားပေးအစီအစဉ်များ ရေးဆွဲခြင်းနှင့် အကောင်အထည်ဖော်ခြင်း စွမ်းဆောင်ရည် အားကောင်းလာစေခြင်း။
- (၃) စီမံကိန်းလုပ်ငန်းစဉ်တလျှောက်လုံးတွင် ဆင်းရဲနွမ်းပါးသူများ၊ အထိအခိုက်အခံသူများ အပါအဝင် ကျား- မ မရွေး ပါဝင်နိုင်စေခြင်းဖြင့် အောင်မြင်စွာဆောင်ရွက်သွားမည်ဖြစ်သည်။

လူထုဗဟိုပြုစီမံကိန်းကို ပြည်ထောင်စုမြန်မာနိုင်ငံတော်အစိုးရ စိုက်ပျိုးရေး၊ မွေးမြူရေးနှင့် ဆည်မြောင်းဝန်ကြီးဌာန လက်အောက်ရှိ ကျေးလက်ဒေသ ဖွံ့ဖြိုးတိုးတက်ရေးဦးစီးဌာနက အကောင်အထည်ဖော် ဆောင်ရွက်ပြီး နိုင်ငံတော် အစိုးရ ဘတ်ဂျက်၊ ကမ္ဘာ့ဘဏ်၊ အီတလီ အစိုးရနှင့် ဂျပန်အစိုးရတို့၏ ရန်ပုံငွေများ ဖြင့် အကောင်အထည်ဖော်ဆောင်ရွက်ပါသည်။

မန္တလေးတိုင်းဒေသကြီး မြင်းခြံခရိုင် ငါးဖွန်မြို့နယ်သည် စီမံကိန်းတတိယစက်ဝန်း (၂၀၁၅ ခုနှစ် နိုဝင်ဘာလ)တွင် (၁၈) မြို့နယ်တိုးချဲ့ခဲ့ပြီး (၂၇) မြို့နယ်အကောင်အထည်ဖော် ဆောင်ရွက်မည့် အထဲတွင်ပါဝင်ခဲ့သည်။ ယှုဖော်ပြမည့် အစီရင်ခံစာမှာ ငါးဖွန်မြို့နယ်တွင် လုပ်ဆောင်သည့် လူထုပူးပေါင်းပါဝင်သော လူမှုဆန်းစစ်ခြင်းနှင့် အကဲဖြတ်ခြင်းလုပ်ငန်းစဉ် အကြောင်းဖြစ်သည်။

၃- လူထုပူးပေါင်းပါဝင်သော လူမှုဆန်းစစ်ခြင်းနှင့် အကဲဖြတ်ခြင်း လုပ်ငန်းစဉ်အဆင့်ဆင့်

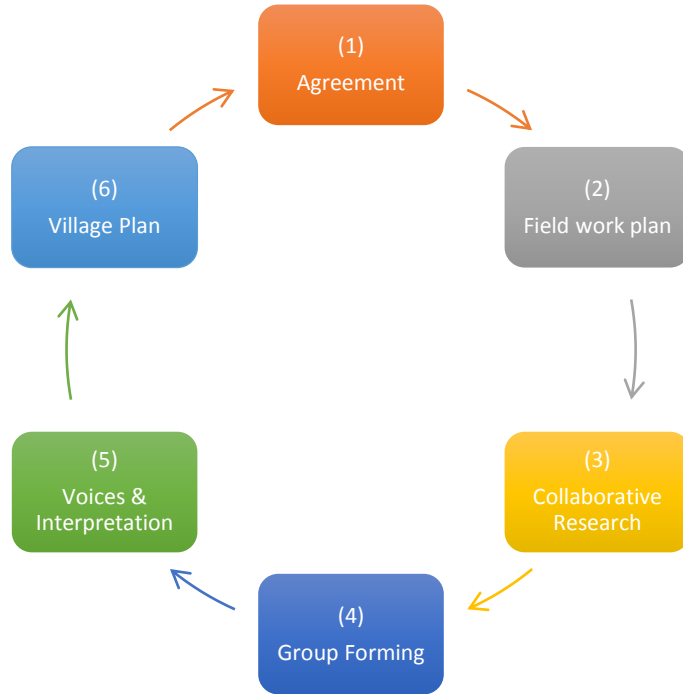

1

၄- အစည်းအဝေးအစီအစဉ်

စဉ်	စီမံကိန်းအပိုင်းများ	ဆွေးနွေးသည့် အကြောင်းအရာများ
၁	ပ- အကြိမ်အစည်းအဝေး	စီမံကိန်းအကြောင်း မိတ်ဆက်ခြင်း
	ပ- အကြိမ်အစည်းအဝေး	ကျေးရွာစေတနာ့ ဝန်ထမ်းရွေးချယ်ခြင်း
	ပ- အကြိမ်အစည်းအဝေး	လူမှုဆန်းစစ်မှု ပြုလုပ်ခြင်း
	ဒု-အကြိမ်အစည်းအဝေး	ကျေးရွာစီထောက်ကော်မတီဖွဲ့စည်းခြင်း
	ဒု-အကြိမ်အစည်းအဝေး	အကြံပြုတိုင်ကြားရေး ရွေးချယ်ခြင်း
	ဒု-အကြိမ်အစည်းအဝေး	ဝယ်ယူရေးဆပ်ကော်မတီ ရွေးချယ်ခြင်း
	ဒု-အကြိမ်အစည်းအဝေး	စောင့်ကြည့်ကြီးကြပ်ရေး ဆပ်ကော်မတီရွေးချယ်ခြင်း
	ဒု-အကြိမ်အစည်းအဝေး	လုပ်ငန်းလည်ပတ်ရေးနှင့် ပြုပြင်ထိန်းသိမ်းရေး ဆပ်ကော်မတီ ရွေးချယ်ခြင်း
	ဒု-အကြိမ်အစည်းအဝေး	ဘဏ္ဍာရေးစာရေး ရွေးချယ်ခြင်း

၅- လူထုပူးပေါင်းပါဝင်သော လူမှုဆန်းစစ်ခြင်းနှင့် အကဲဖြတ်ခြင်းလုပ်ငန်းစဉ်တွင် အသုံးပြုသော နည်းလမ်းများ

ကျေးရွာတွင် လူထုပူးပေါင်းပါဝင်သော လူမှုဆန်းစစ်ခြင်းနှင့် အကဲဖြတ်ခြင်းလုပ်ငန်း စဉ်တွင် အသုံးပြုသော နည်းလမ်းများမှာ

- ✚ လူမှုရေးအရင်းအမြစ်ပြမြေပုံ
- ✚ ဥစ္စာနေ အဆင့်သတ်မှတ်ခြင်း

- ✦ ရာသီခွင်ပြ ပြက္ခဒိန်
- ✦ ပိုင်ဆိုင်မှုအား သုံးသပ်ခြင်း
- ✦ အဖွဲ့အစည်းချိတ်ဆက်မှုဇယား
- ✦ ပင့်ကူအိမ် (ကျား၊ မ ရေးရာကဏ္ဍအား ခွဲခြမ်းစိတ်ဖြာခြင်း)
- ✦ အမျိုးသားအမျိုးသမီးများ၏ အခက်အခဲနှင့် မျှော်မှန်းချက်
- ✦ ပြဿနာသစ်ပင်စသည်တို့ကို ရေးဆွဲဖော်ထုတ်ခဲ့ကြသည်။

မိုးရွာအုပ်စု အဖွဲ့တဝက်ကျေးရွာ၏ မြေပုံ

Date 24.2.2016

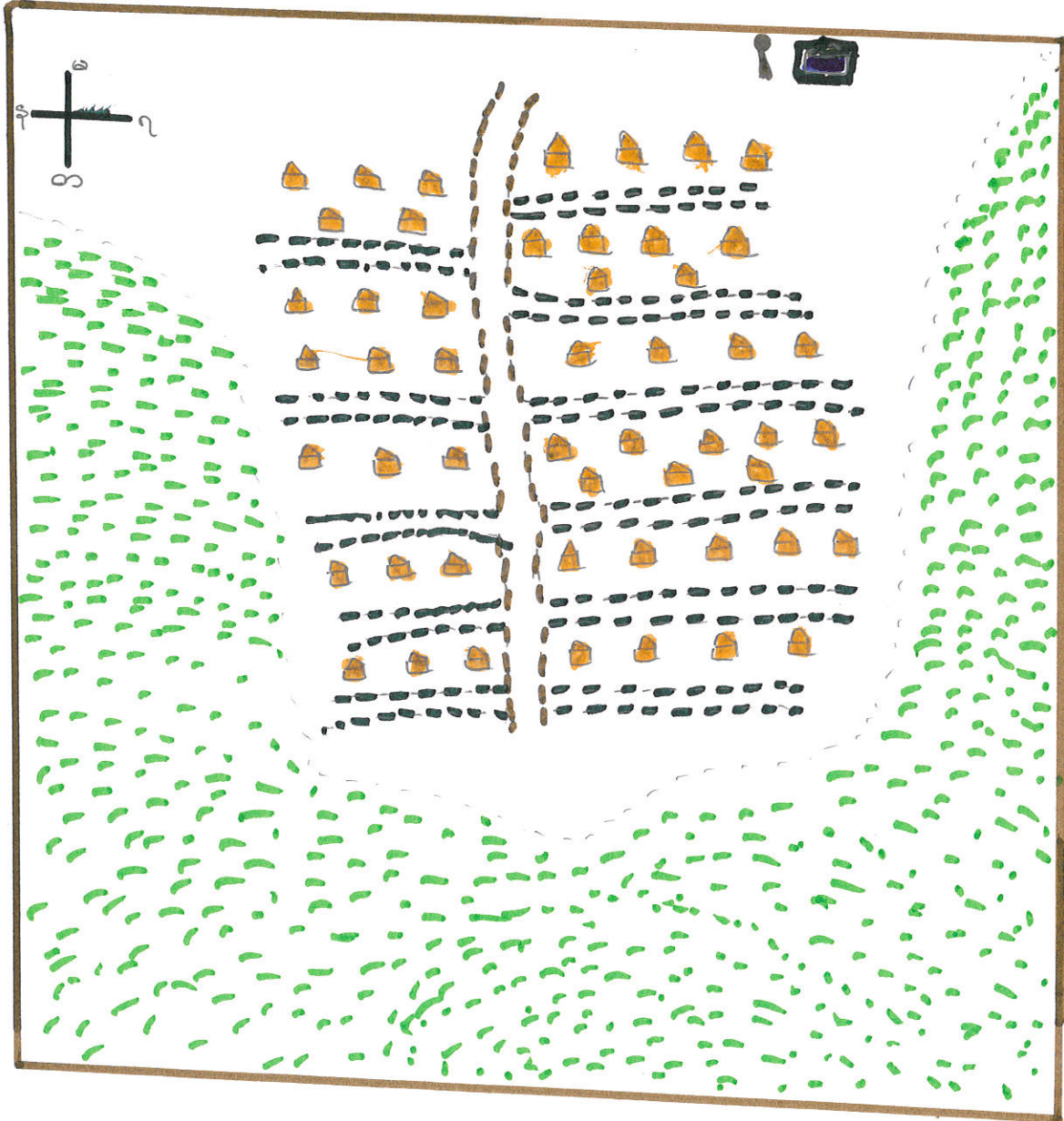

-  - စေတီ
-  - မြေအုံ
-  - ယူဇောဒါရိန်
-  - လယ်ကွင်း
-  - ရွာလယ်လမ်း
-  - ကျေးလယ်လမ်း

၁။ ပန်းဂွာအုပ်စု အုပ်နွဲ့တုတ် ကျေးရွာ၏ ခြေပုံ

သုံးဘယ်ချက်

Date 24.2.2016

သုံးဘယ်ချက် ။ ။ အုပ်နွဲ့တုတ် ကျေးရွာသည် အိမ်ခြေပေါင်း

၂၇၃၁ အိမ်ရှိပြီး တို့ဖြင့် ခပ်စုတစ်တည်းနေထိုင်ကြပြီး မုဒ္ဒကသာ

ကိုးကွယ် ချမ်းသာ ဖြစ်ကြပါသည်။

လမ်းမပိုဆက်သွယ် ရေးမှာ ရွှေဘားလမ်းဖြစ်ပြီး လမ်းမှာ မကောင်းပေ။

ကျိုးစာ ရေးမှာ ကျေးရွာ တွင် ရွာထွင်းလက်သည် ဖြစ်သည်။ ကျိုးစာ

ရေး မကောင်းသည် ပါးစွန့်ဖြူနယ် ဆေးရုံသို့ တက်ရောက်ကုသကြ

ပါသည်။ ကျေးရွာ၏ အရှေ့ဘက်တွင် စေတီတည်ရှိပြီး လျှင်

လည်း တည်ရှိသည်။

စိုက်ပျိုးရေး လုပ်ငန်းကိုသာ အဓိကထားပြီး လုပ်ကိုင်

ကြပါသည်။

ဥပဒေ အဆင့်သတ်မှတ်ခြင်း

စဉ်	အမည်	အိမ်ထောင်ဦးစီး		စီးပွားရေးအခြေနေ			လူဦးရေ		စုစုပေါင်း	မှတ်ချက်
		ကျား	မ	ချမ်းသာ	အဆင်ပြေ	အဆင်မပြေ	ကျား	မ		
၄၅၅	ဦး သန်း နိုင်	✓		/	✓		၄	၂	၆	
၄၅၆	ဦး ကျော် သိန်း	✓					၁	၄	၅	
၄၅၇	ဦး တင်မြစ်	✓					၃	၃	၆	
၄၅၈	ကို မြစ် နိုင်	✓			✓		၃	၂	၅	
၄၅၉	အေးဦး ကျော် တင်	✓			✓		၃	၃	၆	
၅၀၀	ကို ကဏ္ဍာ	✓			✓		၁	၂	၃	
၅၀၁	ဦး သန်းဝေ	✓					၁	၂	၃	
၅၀၂	ကိုဝင်း စိုး	✓					၃	၂	၅	
၅၀၃	ဒေါ်ဗွေ		✓				၃	၅	၈	
၅၀၄	ကို ချစ်စရာ	✓			✓		၂	၃	၅	
၅၀၅	ဦး ရွှေစာ	✓			✓		၄	၄	၈	
၅၀၆	ကို စိုး	✓					၂	၁	၃	
၅၀၇	ကိုမောင်ဆွေ	✓					၂	၃	၅	
၅၀၈	ဒေါ်ကျို		✓		✓		၁	၄	၅	
၅၀၉	ဦး သန်းဝင်း	✓			✓		၄	၂	၆	
၅၁၀	ဒေါ်ဆွေ		✓				၂	၂	၄	
၅၁၁	ဒေါ်မြစ်မြစ်ဦး		✓		✓			၃	၃	
၅၁၂	ဦးလှညွန့်	✓					၁	၁	၂	
၅၁၃	ဒေါ်တင်ဆွေ		✓		✓		၁	၄	၅	
၅၄၅	ဦးထွန်း	✓					၄	၂	၆	
၅၅၅	ဦးကျော်ထွန်း	✓					၃	၁	၄	
၅၅၆	ဦးစိုးမိုး	✓		✓			၃	၁	၄	

၁၇၊ ၅၊ ၂၊ ၁၀၊ ၁၀၊ ၅၁၊ ၅၆၊ ၁၀၇

စဉ်	အမည်	အိမ်ထောင်ဦးစီး		စီးပွားရေးအခြေနေ			လူဦးရေ		စုစုပေါင်း	မှတ်ချက်
		ကျား	မ	ချမ်းသာ	အဆင်ပြေ	အဆင်မပြေ	ကျား	မ		
၂၃၇	ကို သိန်းသန်းဝင်း	✓					၂	၂	၄	
၂၃၈	ဦးဖြူဖြူ	✓					၂	၃	၅	
၂၃၉	ဦးတင်သိန်း	✓			✓		၂	၅	၇	
၂၄၀	ဦးကျော်ဆင့်	✓			✓		၂	၂	၄	
၂၄၁	ကိုခေတ်ကျော်	✓					၁	၂	၃	
၂၄၂	ကိုထွန်းစိုး	✓			✓		၂	၂	၄	
၂၄၃	ကိုဒေါ်ကျော်စွန်း	✓					၂	၂	၄	
၂၄၄	ကိုစိုးသူ	✓			✓		၂	၂	၄	
၂၄၅	ဦးဟံတင်	✓			✓		၂	၂	၄	
၂၄၆	ဦးမြင့်ဒေါက်	✓			✓		၁	၂	၃	
၂၄၇	ဦးစိုးမြင့်	✓		✓			၁	၄	၅	
၂၄၈	ဦးဘောင်တင်	✓					၂	၂	၄	
၂၄၉	ဦးဟံဌေး	✓					၁	၂	၃	
၂၅၀	ဦးထွန်းကျော်	✓		✓	✓		၂	၂	၄	
၂၅၁	ဦးတင်ဒေါက်	✓					၅	၂	၇	
၂၅၂	ဒေါ်ဌေး		✓		✓		၁	၃	၄	
၂၅၃	ဦးကျော်ဌေး	✓			✓		၄	၃	၇	
၂၅၄	ဒေါ်မြစာ	✓	✓	✓			၂	၃	၅	
၂၅၅	ကိုစိန်စိန်	✓					၁	၃	၄	
၂၅၆	ဦးညွန့်ဩဇာ	✓					၁	၃	၄	
၂၅၇	ဒေါ်ဌေးဩဇာ		✓				၃	၄	၇	
၂၅၈	ကိုစန်းမင်းဒေါက်	✓					၂	၁	၃	

၂၀၂၀ ခုနှစ်၊ ဇူလိုင်လ ၁၅ ရက်

၀

ဥပဒေ အဆင့်သတ်မှတ်ခြင်း

Date -----

စဉ်	အမည်	အိမ်ထောင်စဉ်းစီး		စီးပွားရေးအခြေနေ			လူဦးရေ		စုစုပေါင်း	မှတ်ချက်
		ကျား	မ	ချမ်းသာ	အဆင်မပြေ	အဆင်မပြေ	ကျား	မ		
၁။	ဒေါ်ဒေါ်အေးကြည်		✓				၁	၁	၂	
၂။	ဦး မြင့်	✓					၅	၃	၈	
၃။	ဦး သိန်းသိန်း	✓					၄	၃	၇	
၄။	ဦးကျော်စော	✓					၄	၂	၆	
၅။	ဦးဇော်ထွန်း	✓					၁	၅	၆	
၆။	ဦးကျော်စန်းဦး	✓					၄	၂	၆	
၇။	ဦးအောင်ကျော်	✓					၃	၅	၈	
၈။	ဦးသိန်းထွန်း	✓	✓		✓		၂	၃	၅	
၉။	ဦးမြင့်ကွန်း	✓			✓		၁	၃	၄	
၁၀။	ဦးစန်းကျော်	✓					၂	၂	၄	
၁၁။	ဦးအောင်ရွှေ	✓					၁	၂	၃	
၁၂။	ဦးကျော်စန်းဦး	✓			✓		၂	၂	၄	
၁၃။	ဦးသိန်းထွန်း	✓					၂	၅	၇	
၁၄။	ဦးမြင့်စိန်	✓			✓		၁	၃	၄	
၁၅။	ကျော်စိန်ချန်း	✓			✓		၃	၄	၇	
၁၆။	ဦးကျော်စန်းဦး	✓			✓		၂	၃	၅	
၁၇။	ဦးမြင့်အောင်	✓			✓		၄	၄	၈	
၁၈။	ဒေါ်စိန်စု		✓				၃	၂	၅	
၁၉။	ကျော်စောစန်းအောင်	✓					၃	၁	၄	
၂၀။	ဦးစိန်စု	✓					၃	၃	၆	
၂၁။	ဦးမြင့်အောင်	✓					၄	၃	၇	
၂၂။	ဒေါ်အေးစန်း		✓					၁	၁	

၁၈၊ ၄၊ ၆၊ ၁၆၊ ၅၊ ၆၊ ၆၊ ၁၁၊ ၈

အိမ်ထောင်ဖွဲ့စည်းခြင်း

အဖွဲ့အစည်း

စာမျက်နှာ

Page.	အိမ်ထောင်ဖွဲ့စည်းခြင်း					အဖွဲ့အစည်း		စာမျက်နှာ
	ကျား	မ	ပျား	အဆင့်	အဆင့်	ကျား	မ	
①	၁၈	၄		၆	၁၆	၅၂	၆၆	၁၁၈
②	၁၉	၃	၃	၉	၁၀	၄၅	၅၆	၁၀၁
③	၁၇	၅	၂	၁၀	၁၀	၅၁	၅၆	၁၀၇
④	၁၀	၂	၁		၁၁	၂၁	၂၉	၅၀

၆၄ ၁၄ ၆ ၂၅ ၄၇ ၁၆၉ ၂၀၇ ၃၅၆

အိမ်ထောင်ဖွဲ့စည်းခြင်း

ဥက္ကဋ္ဌအဖွဲ့ကြွယ်ဝချမ်းသာမှု အဆင့်သတ်မှတ်ခြင်း၏ စမ်းချွန်းချား

① ကျေးဇူးအတွင်း ထိခိုက်ခံစားလွယ်မှုအရှိဆုံး မိသားစုက မည်သည့်မိသားစု ဖြစ်သနည်း။
- အဆင့်မပြေသာမိသားစု

② လွန်ခဲ့သော ၅ နှစ်အတွင်း မည်သည့် ဖြောင်းစဲမှုသည် ၎င်းမိသားစုကို ဇာန် ၁၀ နေ့ပျော်မှုအပေါ် အကျိုးသက်ရောက်မှုရှိခဲ့သနည်း။
- အလုပ်ကိုင်မရှိ
- မိဘများ၏ ထောက်ပံ့မှုမရှိ

ဥစ္စာစာရင်းကြွယ်ဝမှု အဆင့်သတ်မှတ်ခြင်း

အုဉ်းအုတ်
၂၃.၇.၂၀၁၆

စဉ်	အမျိုးအစား	သတ်မှတ်ချက် / ညွှန်းတိုင်းများ	အိမ်ထောင်စု အရေအတွက်	ရာခိုင်နှုန်း
၁။	ချွမ်းသာ	ဆော်ဟာဂျို၊ ဆွန်စက်၊ ကား၊ ဗယ်ကေ - ၁၀ ဧက အထက်၊ ဝိုက်	၁၀	၁၃.၆၉ %
၂။	အလယ်အလတ်	ဆိုက်ကပ်၊ TV၊ ဆွန်ကေ - ၁၀ ဧက အောက်၊ ကျွဲ၊ ခွေး	၁၅	၂၀.၅၅ %
၃။	အဆင်းမပြေ	လက်လှုပ်လက်စား၊ ကူလီ၊ ခိုးခိုးခိုးဖိတ် (ထရပ်ကေ)	၄၈	၆၅.၇၅ %
			၇၃	၁၀၀ %

အာဆင်စတရေ

“ “ အာဆင်စတရေဟော အာဆင်စတရေ ခိုးခိုးခိုး
ငယ်ကလေး၊ လက်လှည့်လက်စား၊ ကုလီ၊ လယ်ယာ
မြေ နည်းပါးမှု၊ လယ်ယာမြေမရှိမှု ဝေခွဲခြား
အိမ်ထောင်စု ဦးရေမှာ ၂၄၈၁ ဦး ရှိပြီး ၅၅၅
ရှိပါသည်။

Date. 24. 2. 2016

သုံးသပ်ချက်

အုတ်ခွဲတုတ် ကျေးဂွာ၏ ဥစ္စာဓန အာဆင့် ခွဲဖြား သတ်ဖြတ်ခြင်း

ကို ကျေးဂွာသူ ၂ ယောက် ဟောင်း အောက်ပါ အတိုင်း အာဆင့် ခွဲဖြား၍ သတ်ဖြတ်

ထားပါသည်။

- * ချမ်းသာ
- * အာလယ်အာလတ်
- * အာဆင့်မမြေ

ချမ်းသာ " " ချမ်းသာဟော အာဆင့်တွင် ထော်လာဂျီ၊ ကား၊
 ကယပ်ပါလာဖြေ ၂၀၀၀ ဇန အထက်၊ ဖိုက် စာပုတ်တို့ဖြင့်
 သတ်ဖြတ်ပြီး ခုတ်ထောင်စု ဦးရေ ၂၀၀၀ ဦး ဖြစ်ပြီး
 ၁၃. ၆၉% ဖြစ်ပါသည်။

အာလယ်အာလတ် " " အာလယ်အာလတ် အာဆင့်တွင် ကယပ်ပါလာဖြေ
 ၅၅၀ ဇန အထက်၊ ဆိုင်ကယပ် ၂၇၂၂ ကျပ်၊
 နား စာပုတ်ဖြေ သတ်ဖြတ်ပြီး ခုတ်ထောင်
 စု ဦးရေ ၂၀၅၀ ဦး ဖြစ်ပြီး ၁၀.၅၅% ဖြစ်ပါ
 သည်။

ကုသိချိန် ခွင်ဖြူကွန်ဒို အိမ် မေးခွန်းများ

၀။ အဓိက အသက်မွေးဝမ်းကြောင်းက ဘာလဲ။

- စိုက်ပျိုးရေး

၁။ - အသက်မွေးဝမ်းကြောင်း မလုပ်ရင် ဘာလုပ်မလဲ။

- လက်သား၊ ပန်းဂုံ

- လက်လှည့် လက်စား (ကြံ့ရှာ)

၂။ - အမျိုးသမီးများ၏ အသက်မွေးဝမ်းကြောင်းက ဘာလဲ။

- စိုက်ပျိုးရေး

၃။ - အသက်မွေးဝမ်းကြောင်း ဝင်ငွေနှင့် ပတ်သက်ပြီး အမျိုးသမီးများက တွက်

ကဏ္ဍက ဖြစ်သောက ဘာလဲ

- ဝင်ငွေနဲ့

- စားစရိတ်၊ သောက်စရိတ်များ

ရာသီချိန်ပွင့်ပြု ဖြေဆို

စဉ်	အကြောင်းအရာ	တစ်ခု	နှစ်ခု	သုံးခု	စတုရန်း	အခြား	အခြား	အခြား	အခြား	အခြား	အခြား	အခြား
၁။	စိုက်ပျိုးခြင်း		✓	✓	✓	✓	✓	✓	✓			
၂။	ရိတ်သိမ်းခြင်း					✓				✓	✓	✓
၃။	အစားအသွယ်		✓			✓				✓		
၄။	ကျား၊မအရားမကောင်းတဲ့ကလေး						✓					

က:ချိန် - စတင်: 10နံနက်

ကျင်းပခြင်း မဟုတ်ဘဲ ပါဝင်ကိစ္စာ ကျင်းပခြင်းဖြစ်ပါသည်။

ကျန်းမာရေးမကောင်းဝေခွဲမှုချိန် - ဧည့်သည်များ ကျေးဇူးတင်စွာ ဧည့်သည်

စားများ၊ တစ်ရပ်ကွက်များ များစွာ စားခြင်း ကျန်းမာရေးမကောင်း

သည် လူများ ကျန်းမာရေး လူ ဖြစ်ပါသည်။

< ဒုတိယ သူ့ကံကျေရာ >

ကျေးဇူးတင်စာတမ်း ပြန်လည်ပေးခြင်း

Date. 24.2.2016

စဉ်	အာရုံစိုက် အာမေဏိ	အာသုံး သူ့ သူ	ဆုံးဖြတ်ချက် သူ့ သူ
၁။	စိုက်ပျိုး သူ	(က) (၁၀)	(က)
၂။	ကျေးဇူးတင်စာ	(က) (၁၀)	(က)
၃။	ပညာရေး	(က) (၁၀)	(က) (၁၀)
၄။	ကျွမ်းကျင်ဆိုင်ရာ ကျေးဇူးတင်စာ	(၁၀)	(က) (၁၀)

ပိုင်ဆိုင်မှုသုံးသပ်ခြင်း ဇယားခွဲခြားခြင်း

① - ဘာကြောင့် အမျိုးသမီး တွေ ဆုံးဖြတ်ချက် မချနိုင်ရတာလဲ .

- မသုံးစွဲနိုင်မှုအားနည်း
- အမျိုးသား များရဲ့ ဂွမ်းမိုးမှုကြောင့်
- အစဉ်အလာကုသောကျားသားများ ကိုကားကို
- ဟိမ်ထောင်မှုတာဝန် ကို ဦးဆောင်နေရလို့

② ကျား ၂ ခု ညီမျှအောင် သာပင်လျှင်လုပ်မလဲ .

- စဉ်းစဉ်း လုံး လုံးနဲ့ လက်တွေ့လုပ်ရမယ် .
- ကစားကစားပေးဖို့လို့
- ကမန်ကလွန် ညှိနှိုင်းရမယ် .

၅။ မိုးရွာအင်းစု အုတ်ခွဲတုတ်ကျေးရွာအုပ်စု

Date. 24. 2. 2016

ပိုင်ဆိုင်မှု စည်းဝင်ခြင်း

ပိုင်ဆိုင်မှု စည်းဝင်ခြင်းကို အခြေခံအားဖြင့် ငဏ်း ဦးခြား၍

စည်းဝင်ပြီး ကျေးရွာသူ၊ ဘေးများ နေရာစာစည်းဝင်ထားပါ

သည်။

* စိုက်ပျိုးသူ

* စွေးမြူရေး

* ပညာရေး

* ကိုယ်ပိုင်ထမ်းဝေတာ

အုတ်ခွဲတုတ်ကျေးရွာအုပ်စု တည်ရှိသော ဖာဂရစ်အဖြစ်များကို

ကျား၊ မအုတ်၊ အုတ်၊ အုတ်၊ မြေကြီး၊ အုတ်၊ မြေကြီး " စည်းဝင် ဖြစ်ပေါ်စေရန်

များ ပေးအပ်ပေးရန် ဖြစ်ကြပါသည်။

အဖွဲ့အစည်းဆိုင်ရာ ချိတ်ဆက်မှု ဆန်းစစ်ချက်

၀၁ အဖွဲ့အစည်းတို့တွင် အဖွဲ့အစည်းအဖွဲ့အစည်း ပါဝင်သည့်

- ခေမ္မာစာအုပ်
- လူမှုရေး အဖွဲ့
- အဖွဲ့အစည်းအဖွဲ့

၀၂ အဖွဲ့အစည်းအဖွဲ့အစည်းအဖွဲ့အစည်း အဖွဲ့အစည်းအဖွဲ့အစည်း

- ရှေးဦးစွာ အဖွဲ့အစည်းအဖွဲ့အစည်း

၀၃ ပါဝင်မှုအဖွဲ့အစည်းအဖွဲ့အစည်းအဖွဲ့အစည်း အဖွဲ့အစည်းအဖွဲ့အစည်း

- အဖွဲ့အစည်းအဖွဲ့အစည်းအဖွဲ့အစည်း

< 3000 ဘုတ်ကျေးရွာ >

ဗဒါပုံစံ

Date - 24.2.2016

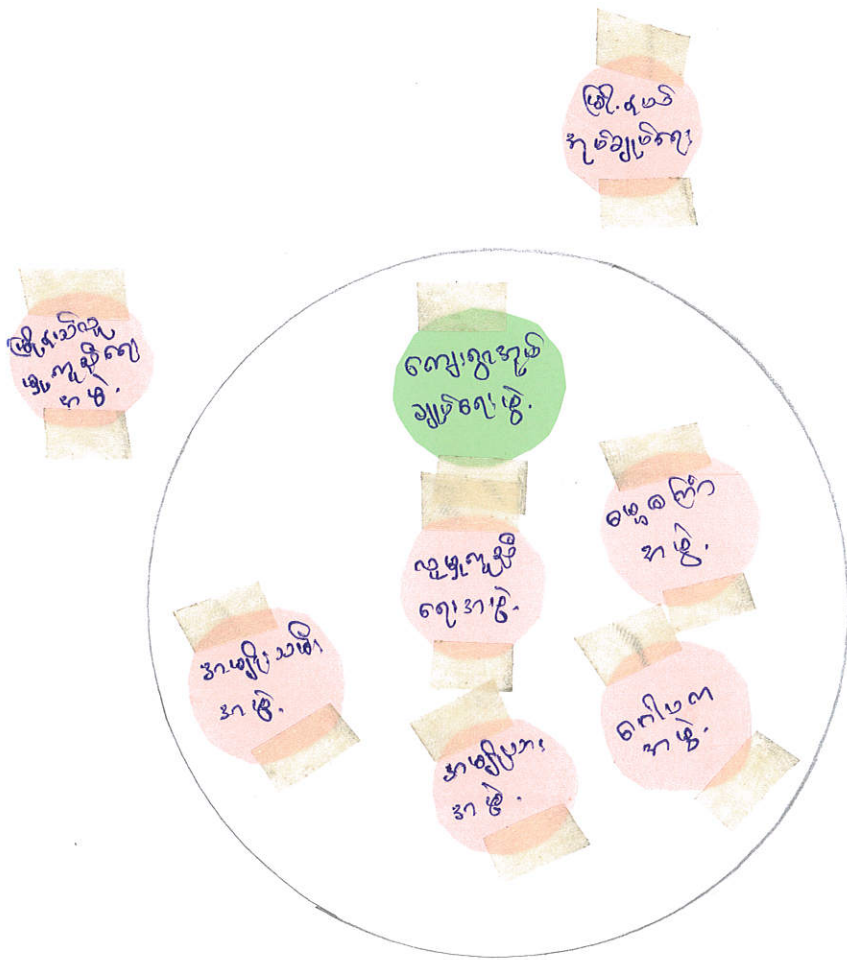

ချိတ်ဆက်မှု သုံးသပ်ချက်

Date 24.2.2016

“ကျေးရွာအတွင်းရှိ အဖွဲ့အစည်းများမှာ” ကျေးရွာအုပ်ချုပ်ရေးဖွဲ့၊ ဓနုစင်္ကြံအဖွဲ့၊
ဂေါပကအဖွဲ့၊ အမျိုးသားအဖွဲ့၊ အမျိုးသမီးအဖွဲ့၊ ဂူမူကူညီရေးအဖွဲ့၊
များစွာ ပါဝင် ဆိုက်ဆက် နေကြပါသည်။”

“ကျေးရွာခြံပတ် အဖွဲ့အစည်းများမှာ” မြို့နယ်အုပ်ချုပ်ရေးအဖွဲ့များ၊
မြို့နယ် ဂူမူကူညီရေးအဖွဲ့များ သက်ဆိုင်ရာ အဖွဲ့အစည်း
အဖွဲ့အစည်းများ ဆိုက်ဆက် ဆောင်ရွက်နေကြပါသည်။”

ပင်လူအိမ်စွဲခြမ်းစိတ်ဖြာခြင်း ဇယားများ

- ① - ဘာကြောင့်အမျိုးသမီးတွေ အခွင့်အလမ်းနဲ့ မရတာလဲ
 - အလုပ်ပေး မဲသူနဲ့
 - အမျိုးသမီးတွေအတွက် သင့်တော်မဲ့ အလုပ်နဲ့
 - အိမ်မှုအိမ်စွဲများလို့.

- ② အမျိုးသမီး တွေဘာကြောင့် ဆုံးဖြတ်ချက်မချနိုင်ရတာလဲ.
 - အတွေ့အကြုံနဲ့
 - ပညာအရည်အချင်းနဲ့

- ③ ကျား / မတန်းတူဖြစ် အောင် ဘယ်လိုလုပ်မလဲ.
 - ပညာအရည်အချင်း တူရင်
 - ဝင်ငွေ တန်းတူပဲ ရရှိမယ်ဆိုရင်
 - လက်တွေ့ ဝေါဟာ ဖွဲ့ရှိ ရမယ်.

ယူမူဂေး " " ယူမူဂေးတွင် အမျိုးသားများ သည် အမျိုးသမီးများထက်
သာယာပြီဟုဆိုသည်။ အမျိုးသမီးများသည် အိမ်မှုကိစ္စ
လုပ်ကိုင်ခြင်း၊ ကြောင့် မအားလပ်ပေ။

အလုပ်အကိုင် အခွင့်အာဏာ: " " အလုပ်အကိုင် အခွင့်အာဏာ:
များတွင် အမျိုးသားများသည် အမျိုး
သားများထက် နည်းပါးခြင်းကို
တွေ့ရှိရပါသည်။

တာဝာဂေး " " အုတ်ခွံတုတ်ကျေးရွာသည် တာဝာဂေး
တွင် ကျား၊ မတန်းတူ လုပ်ကိုင်ဆောင်
ရွက်ကြပါသည်။

အိမ်မှုကိစ္စ " " အုတ်ခွံတုတ်ကျေးရွာတွင် အိမ်တွင်းမှ လုပ်
ငန်းများတွင် အမျိုးသမီးများသာ ပူးဆောင်ပြီး ဂုဏ်လုပ်ကိုင်ခြင်း
အမျိုးသားများက အနည်းငယ်သာ ပါဝင် လုပ်ကိုင်ကြောင်း
တွေ့ရှိရပါသည်။ ထိုကဲ့သို့ မဟာအာဂျ အချို့မပေး ခိုင်ခြင်း၊ အသေးစိတ်
လုပ်ငန်းများ၌ လုပ်ဆောင်ရန် အားနည်းခြင်းကို ကြောင့်
ဖြစ်ပါသည်။

၆။ ပန်းရွာအုပ်စု အုတ်ခွဲတုတ် ကျေးရွာအုပ်စု

Date. 24.2.2016

ပင်ကူစိတ် ခင်းယပ်ခြင်း

အမျိုးသား၊ သမီးများကို ပင်ကူစိတ် ဖြင့် အခန်းကျပ် ၃၈၂၃
ခွဲခြား ဖြီး အစာစား ၃၀၀၂ သတ်မှတ်၍ ခွဲခြား ဖိတ်ဖြာခဲ့ပါသည်။

ဝင်ငွေ ။ ဝင်ငွေရရှိစေရန်အတွက် အမျိုးသားများသည်
အမျိုး သမီးများထက် အပူပိုက် အပူပိုက် အပူပိုက် အပူပိုက် များဖြင့်ကြောင့်
ဝင်ငွေကို ပိုရကြပါသည်။

ယုံကြည်မှု ။ ယုံကြည်မှု အတွက် အမျိုးသားများသည် အမျိုးသမီး
များထက် သာအပူပိုက်နေပါသည်။ အမျိုးသမီးများသည် ယုံကြည်မှု
အားနည်း ဖြစ်ကြောင်း ဖြစ်ပါသည်။

ပညာရေး ။ ။ အုတ်ခွဲတုတ် ကျေးရွာသည် ပညာရေးကို
ကျား၊ မ ကျား တို့ သင်ယူ ခွင့်ရကြပါသည်။

ဆုံးဖြတ်ခွင့်ခွင့် ။ ။ အုတ်ခွဲတုတ်ကျေးရွာတွင် ဆုံးဖြတ်ခွင့်ခွင့်
မှာ အမျိုးသားများသည် အမျိုးသမီးများထက်
သာအပူပိုက်နေပါသည်။ အတတ်ပညာရပ်ဆိုင်ရာ အမျိုးသမီးများ
သည် ယုံကြည်မှု အားနည်း ဖြစ်ကြောင်း ဖြစ်ပါသည်။

ဗြဟ္မာနာသစ်တင်ဇာ် မေးခွန်းများ

① မည်သည့် အကြောင်း အရင်းများ ဖြေရှင်း နိုင်သနည်း။

- အာဟာရ အဆင်မပြေ

② မည်သည့် အကြောင်း အရင်းများ သည် ဆိန် ချုပ် မှု ဖြစ်ပေ တွင် ဤ သနည်း။

- ရေတိုက်စား မှုများ
- အန္တရာယ် ဖြစ်နိုင်တဲ့ အရာ

③ ဤ ဗြဟ္မာနာကို ဖြေရှင်း ရန် မည်သို့ ဆောင်ရွက် နိုင် မည်နည်း။

- ဤလယ်လမ်း ဖြေရှင်းရန်

④ ဗြဟ္မာနာများ ကို ဖြေရှင်း နိုင်ရန် မည်သည့် လုပ်ငန်း (သို့) စီမံကိန်း ဆောင်ရွက် နိုင်ပါသနည်း

- လမ်း ဖြေရှင်းရေး လုပ်ငန်း

[ပထမအပိုင်း]

အက္ခရာအသုံးစနစ်

ပထမအပိုင်း
အက္ခရာအသုံးစနစ်

အက္ခရာအသုံးစနစ်

အက္ခရာအသုံးစနစ်

အက္ခရာအသုံးစနစ်

အက္ခရာအသုံးစနစ်

အက္ခရာအသုံးစနစ်

အက္ခရာအသုံးစနစ်
(အက္ခရာအသုံးစနစ်)

အက္ခရာအသုံးစနစ်

အက္ခရာအသုံးစနစ်

အက္ခရာအသုံးစနစ်

အက္ခရာအသုံးစနစ်

၇။ ပရိတ္တအရည်စုံ အုတ်ခွံတုတ် ကျေးရွာ၏

Date. ၂၄.၂.၂၀၁၆

ဗြဟ္မာနာ သစ်ပင် သုံးသပ်ခြင်း

အုတ်ခွံတုတ် ကျေးရွာ ၏ ဗြဟ္မာနာ သစ်ပင် ဟား ဆန်းစစ်ရာတွင်
ဥာဏပင်လည်း ဖြူဖြူခြင်း ကို အဓိက လိုအပ် နေ ဝါသနာပါ။

ခရုကြောင်းအရင်းမှာ ရေငိုက်စားမှုများ၊ သွားလာမှုများ၊

ကူးစားမှုများ၊ လှည်း၊ ခွေး၊ ခေါင်းဒွင် မှုများ၊ လမ်းကျဉ်း၊ ခြောင်း မှုများ

ကြောင့် ဖြစ်ပါသည်။

အကျိုးသက်ရောက်မှု မှာ တောင်သူလယ်သမားများ

သွားလာမှုခက်ခဲခြင်း၊ ကျောင်းသား၊ သူများ သွားလာ မှုခက်ခဲခြင်း၊ ကျန်းမာရေး

ခက်ခဲခြင်း၊ အန္တရာယ် ဖြစ်နိုင်မှု ခြင်း၊ မီးဖွား ကူးသန်း ရောင်းဝယ်မှု

ခက်ခဲခြင်း များ၍ အဓိက မှ ကုသပေး ခြင်းဖြင့် အတွက် ဂုဏ်ထူး ဝါသနာပါ။

ကျေးရွာ စီ/ထောက် ကော်မတီဖွဲ့စည်းပုံ

ဥက္ကဋ္ဌ

ကျား (၁)ယောက် - မ (၁)ယောက်

၁။ ဦးစိုးသိ

၂။ ဒေါ်ခင်စာ

ဝယ်ယူရေး ဆပ်ကော်မတီ

(၃)ဦး

၁။ ဦးကျော်စွာ

၂။ ဦးကျော်စိုး

၃။ ဒေါ်ခင်စာ

စောင့်ကြည့်ကြီးကြပ်ရေး ဆပ်ကော်မတီ

(၃)ဦး

၁။ ဦးကျော်စွာ

၂။ ဦးကျော်စိုး

၃။ ဒေါ်ခင်စာ

လည်ပတ်ထိမ်းသိမ်းရေး ဆပ်ကော်မတီ

(၃)ဦး

၁။ ဦးကျော်စွာ

၂။ ဦးကျော်စိုး

၃။ ဒေါ်ခင်စာ

စာရင်းကိုင် (ဘဏ္ဍာရေး စာရေး) (၁)ဦး

၁။ ဒေါ်ခင်စာ

အကြံပြု တိုင်ကြားဖြေရှင်းရေး ကိုယ်စားလှယ်

ကျား (၁)ဦး - မ (၁)ဦး

၁။ ဦးကျော်စွာ

၂။ ဒေါ်ခင်စာ

ကျေးရွာ

စေတနာ့ဝန်ထမ်း

ကျား (၁)ဦး - မ (၁)ဦး

၁။ ဦးကျော်စွာ

၂။ ဒေါ်ခင်စာ



လူထုပဟိုပြုစီမံကိန်း၊စီမံကိန်းလက်စွဲ

အပိုင်း-၃ ၂၉.၉.၂၀၁၅

ပုံစံစ-၁ ကျေးရွာအခြေခံအချက်အလက်များ (Form PC 1)

လမ်းညွှန်ချက်/ ကျေးရွာတစ်ရွာသို့ ပထမဆုံး မိတ်ဆက်ခရီးသွားရောက်သောအခါ လူထုစည်းရုံးရေးမှူးသည် ကျေးရွာခေါင်းဆောင်များအားကျေးရွာအချက်အလက်များကိုမေတ္တာရပ်ခံ၍တောင်းခံရသည်။ ဤအချက်အလက်များကိုစီမံကိန်းမိတ်ဆက်အစည်းဝေးမတိုင်မီတောင်းခံရမည်။ စီမံကိန်းမိတ်ဆက်အစည်းဝေးတွင် လူထုစည်းရုံးရေးမှူးသည် ဤအချက်အလက်များအားစစ်ဆေးပြီးမှန်ကန်အောင်ပြုလုပ်ရမည်။ ပြီးနောက်တွင် လူထုစည်းရုံးရေးမှူးမှ သတင်းအချက်အလက်ထံသို့ Tablets မှတစ်ဆင့် ဖြည့်သွင်းရမည်။

ကျေးရွာအုပ်ချုပ်ရေးမှူးအမည် ဒေါ်တင်ကို	ကျေးရွာအုပ်ချုပ်ရေးမှူး၏ဖုန်းနံပါတ် ၀၉-၇၉၇၉၂၃၃	လူထုစည်းရုံးရေးမှူး၏အမည် ဒေါ်အေးအေး၊ ဒေါ်အေးအေး၊ ဒေါ်အေးအေး
ပြည်နယ်၊တိုင်းဒေသကြီး မန္တလေး	မြို့နယ် ကျောက်	ကျေးရွာအုပ်စု ကျေးရွာ

က. လူဦးရေ

လူမျိုးစု	အိမ်ထောင်စုအရေအတွက်	ကိုးကွယ်သည့်ဘာသာ	အိမ်ထောင်စုအရေအတွက်
လူမျိုးစု (၁) ဗမာ	၇၃	ဘာသာ(၁) ဗုဒ္ဓ	၇၃
လူမျိုးစု (၂) -----		ဘာသာ(၂) -----	
လူမျိုးစုရော -----		ဘာသာရော -----	

	အမျိုးသား(အရေအတွက်)	အမျိုးသမီး(အရေအတွက်)
လူဦးရေ	၁၆၉	၂၀၃
အိမ်ထောင်ဦးစီး	၆၄	၉

(ခ) လက်လှမ်းမီအသုံးပြုနိုင်သည့်အဆောက်အဦများ

စာသင်ကျောင်း	အမှတ်ခြစ်ပါ	ကျန်းမာရေး	အမှတ်ခြစ်ပါ	ဘာသာရေးအဆောက်အဦ	အမှတ်ခြစ်ပါ
အထက်တန်းကျောင်း	<input type="checkbox"/>	ဆေးရုံ	<input type="checkbox"/>	စေတီ	<input checked="" type="checkbox"/>
အလယ်တန်းကျောင်း	<input type="checkbox"/>	ကျန်းမာရေးဌာန	<input type="checkbox"/>	ဘုန်းကြီးကျောင်း	<input type="checkbox"/>
မူလတန်းကျောင်း	<input type="checkbox"/>	ကျန်းမာရေးဌာနခွဲ	<input type="checkbox"/>	ဟိန္ဒူဘုရားကျောင်း	<input type="checkbox"/>
မူကြိုကျောင်း	<input type="checkbox"/>	ဆေးပေးခန်း	<input type="checkbox"/>	ခရစ်ယာန်ကျောင်း	<input type="checkbox"/>
အခြား	<input type="checkbox"/>	အခြား	<input type="checkbox"/>	ဗလီ	<input type="checkbox"/>
				အခြား	<input type="checkbox"/>
မှတ်ချက်		မှတ်ချက်		မှတ်ချက်	



လူထုဗဟိုပြုစီမံကိန်း၊စီမံကိန်းလက်စွဲ
အပိုင်း-၃ ၂၉.၉.၂၀၁၅

(ဂ) ကျွမ်းကျင်သူများမှတ်တမ်း ၊ ကျေးရွာတွင်နေထိုင်သော သို့မဟုတ် တခြားရွာမှလာရောက်သောကျွမ်းကျင်သူများ

(၁) စာသင်ကျောင်း			(၂) ကျန်းမာရေး			(၃) လက်မှုပညာရှင်		
	ရွာတွင်နေထိုင်သူ	အခြားရွာမှလာသူ		ရွာတွင်နေထိုင်သူ	အခြားရွာမှလာသူ		ရွာတွင်နေထိုင်သူ	အခြားရွာမှလာသူ
မူလတန်းပြဆရာ၊ဆရာမ	<input type="checkbox"/>	<input type="checkbox"/>	ဆရာဝန်	<input type="checkbox"/>	<input type="checkbox"/>	လက်သမား	<input checked="" type="checkbox"/>	<input type="checkbox"/>
အထက်တန်းပြဆရာဆရာမ	<input type="checkbox"/>	<input type="checkbox"/>	လက်ထောက်ကျန်းမာရေးမှူး	<input type="checkbox"/>	<input type="checkbox"/>	ပန်းရုံ	<input checked="" type="checkbox"/>	<input type="checkbox"/>
အလယ်တန်းပြဆရာ၊ဆရာမ	<input type="checkbox"/>	<input type="checkbox"/>	အမျိုးသမီးကျန်းမာရေးဆရာမ	<input type="checkbox"/>	<input type="checkbox"/>	လျှပ်စစ်ဆိုင်ရာ	<input type="checkbox"/>	<input type="checkbox"/>
မူကြိုဆရာ၊ဆရာမ	<input type="checkbox"/>	<input type="checkbox"/>	အရံသားဗွား	<input type="checkbox"/>	<input type="checkbox"/>	ရေပိုက်သွယ်သူ	<input type="checkbox"/>	<input type="checkbox"/>
အခြား	<input type="checkbox"/>	<input type="checkbox"/>	ပြည်သူ့ကျန်းမာရေးလုပ်သား (၁)/(၂)	<input type="checkbox"/>	<input type="checkbox"/>	စက်ပြင်ဆရာ	<input checked="" type="checkbox"/>	<input type="checkbox"/>
မှတ်ချက်			မှတ်ချက်			မှတ်ချက်		

(ဃ) ကျေးရွာသို့ ရောက်ရှိနိုင်သည့်လမ်းအခြေအနေ /ကျေးရွာတစ်ရွာသည် ၎င်း၏ကျေးရွာအုပ်စုနှင့် ဆက်သွယ်ထားသောလမ်းအခြေအနေ (အောက်ပါတို့ကိုပိုင်းပါ)

ကျောက်ကြမ်းလမ်း ကတ္တရာလမ်း ကွန်ကရစ်လမ်း မော်တော်ဆိုင်ကယ်လမ်း
 ကျောက်ခင်းလမ်း မြေသားလမ်း လူသွားလမ်း အခြား _____

(င) ကျေးရွာဖွံ့ဖြိုးမှုစီမံချက်

(၁) လူထုဗဟိုပြုစီမံကိန်းမစတင်မီ ဤကျေးရွာတွင်ကျေးရွာဖွံ့ဖြိုးမှု စီမံချက်ရှိခဲ့ပါသလား? ပိုင်းပါ
 ရှိပါသည်/မရှိပါ/မသိပါ

(၂) ရှိခဲ့ပါလျှင် ဤစီမံချက်ကို မည်သည့် ခုနှစ်တွင်ပြင်ဆင်ခဲ့ပါသနည်း? နှစ်-----/မသိပါ

(၃) ဤစီမံချက်ကို မြို့နယ်မှအတည်ပြုခဲ့ပါသလား? ပြုခဲ့ပါသည်/မပြုခဲ့ပါ /မသိပါ

(စ) ခရီးအကွာအဝေး

(၁) ဤကျေးရွာ၏ဗဟိုမှ၎င်းကျေးရွာအုပ်စု၏ဗဟိုအထိခရီးမိုင်မည်မျှကွာဝေးသနည်း? မိုင်-----/မသိပါ

(၂) ဤကျေးရွာမှ ၎င်းကျေးရွာအုပ်စုဗဟိုအထိသွားလာရာတွင်ကြာမြင့်သည့်အချိန် ၅. ၀၃ နှစ်

ခြောက်သွေ့ရာသီတွင်ကြာချိန်-----ထော်လာဂျီ/မော်တော်ဆိုင်ကယ်/ခြေလျှင်/လား/မော်တော်ဘုတ်/အခြား----- ၁၂၅၆

မိုးရာသီတွင်ကြာချိန် ၀၀.၂၀၆၂၆ -----ထော်လာဂျီ/မော်တော်ဆိုင်ကယ်/ခြေလျှင်/လား/မော်တော်ဘုတ်/အခြား----- ၈၀: ၅၀၆၂၆

(ဆ) ပတ်ဝန်းကျင်ဆိုင်ရာသဘာဝဘေးအန္တရာယ် -

ဤကျေးရွာတွင်ရေကြီးခြင်းကဲ့သို့ သဘာဝဘေးအန္တရာယ်ကျရောက်ဖူးခြင်းရှိပါသလား။
 မရှိပါ ရှိပါသည် ရှိလျှင်ဖော်ပြပါ-----



လူထုဗဟိုပြုစီမံကိန်း၊စီမံကိန်းလက်စွဲ
အပိုင်း-၃ ၂၉.၉.၂၀၁၅

(ဇ) ကျေးရွာတွင် ဖွဲ့စည်းထားသော အဖွဲ့အစည်းများ

လူထုဗဟိုပြုစီမံကိန်းမတိုင်မီ ဤကျေးရွာတွင် ကျေးရွာဖွံ့ဖြိုးရေးအတွက် အစိုးရ(သို့)ရွာသားများကိုယ်တိုင်(သို့) စီမံကိန်းတစ်ခုခုမှ ဖွဲ့စည်းထားသည့် အဖွဲ့အစည်းများရှိပါသလား။

- (၁)-----
- (၂)-----

ကျေးရွာခေါင်းဆောင်

အမည် ဦးစောင့်ကို

လက်မှတ်  နေ့စွဲ ၂၉.၂.၂၀၁၆

လူထုစည်းရုံးရေးမှူး

အမည် ဦးစောင့်ကို

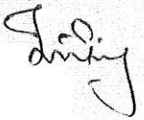
လက်မှတ်  နေ့စွဲ ၂၉.၂.၂၀၁၆

ဦးစောင့်ကို 

အေးယုတ်စိန် 

အေးယုတ်စိန် 

ပုံစံ စ-၂ - စီမံကိန်းစက်ဝန်းအချိန်ဇယား (PC 2)

လမ်းညွှန်ချက်-သက်ဆိုင်ရာလူထုစည်းရုံးရေးမှူး/လက်ထောက်နည်းပညာနည်းပညာမှူးများမှ အတွက် ဤပုံစံကိုဖြည့်သွင်းရမည်။

စည်းရုံးရေးမှူး/ဝန်ထမ်း အမည် **ဒေါ်မာရညွှန်မွန်**

နေ့စွဲ **၂၄.၂.၂၀၁၆**

စက်ဝန်းအားအမှတ်ခြစ်ပါ စက်ဝန်း(၁) စက်ဝန်း(၂) စက်ဝန်း(၃) စက်ဝန်း (၄)

ပြည်နယ်/တိုင်း **ဧရာဝတီ** မြို့နယ် **ငါးနန်း** ကျေးရွာအုပ်စု **မန်းစွာ** ကျေးရွာ **အုန်းဘူတ်**

စီမံကိန်းဆောင်ရွက်မှုအဆင့်များ	နေ့စွဲ		အစည်းအဝေးတွင်တက်ရောက်သူအရေအတွက်			
	စတင်သည့်နေ့	ပြီးဆုံးသည့်နေ့	အမျိုးသားအရေအတွက်	အမျိုးသမီးအရေအတွက်	အိမ်ထောင်စုအရေအတွက်	လူမျိုးစုတက်ရောက်သူအရေအတွက်နှင့် လူမျိုးစုအမည်
၁. ကျေးရွာစီမံကိန်း မိတ်ဆက်အစည်းအဝေး	၂၄.၂.၂၀၁၆	၂၄.၂.၂၀၁၆	၃၅	၄၈	၈၃	၈၃ မမာ
၂. ကျေးရွာဖွံ့ဖြိုးရေး စီမံချက်ရေးဆွဲခြင်းအစည်းအဝေး	၂၅.၂.၂၀၁၆	၂၅.၂.၂၀၁၆	၃၅	၄၈	၈၃	၈၃ မမာ
၃. ကျေးရွာအုပ်စု လုပ်ငန်းဆုံးဖြတ်ချက်ချသည့်အစည်းအဝေး	၁၀.၃.၂၀၁၆	၁၀.၃.၂၀၁၆	၂၄	၃၇	၅၁	၅၁ မမာ
၄. မြို့နယ်အဆင့်စီမံကိန်းရေးဆွဲရေးနှင့်အကောင်အထည်ဖော်ရေးကော်မတီ၏ စီမံကိန်းသုံးသပ်မှုအစည်းအဝေး	၆.၅.၂၀၁၆	၆.၅.၂၀၁၆	မလို	မလို	မလို	မလို
၅. မြို့နယ်စီမံကိန်းရေးဆွဲရေးနှင့်အကောင်အထည်ဖော်ရေးကော်မတီ၏ဆုံးဖြတ်မှုကို ရွာသို့အသိပေးအကြောင်းကြားသည့်အစည်းအဝေး	၁၄.၅.၂၀၁၆	၁၄.၅.၂၀၁၆	၇	၇	၁၆	၁၆ မမာ
၆. စီမံကိန်းလုပ်ငန်းခွဲစီမံချက်ရေးဆွဲခြင်းအစည်းအဝေး	မလို	မလို	မလို	မလို	မလို	မလို
၆.၁။ စီမံကိန်းလုပ်ငန်း အကောင်အထည်ဖော်ရေးအစီအစဉ် ရေးဆွဲခြင်း	၁၄.၆.၂၀၁၆	၁၄.၆.၂၀၁၆	၇	၇	၁၆	၁၆ မမာ
၆.၂။ ဝယ်ယူရေးအစီအစဉ် ရေးဆွဲခြင်း	၂၀.၆.၂၀၁၆	၂၀.၆.၂၀၁၆	၇	၇	၁၆	၁၆ မမာ

၆.၃။ သက္ကာရေကုန်ကျမှု လျာထားအစီအစဉ် ရေးဆွဲခြင်း	၁.၅.၂၀၁၆	၁.၅.၂၀၁၆.	၉၄	၉၇	၅၁	၅၁	ဗမာ.
၆.၄။ ပြင်/ထိန်းအစီအစဉ် ရေးဆွဲခြင်း	၃၃.၄.၂၀၁၆	၃၃.၄.၂၀၁၆	၃၅	၄၁	၇၄	၇၄	ဗမာ
၇. စီမံကိန်းလုပ်ငန်းခွဲ တိုးတက်မှု စောင့်ကြည့် လစဉ်အစည်းအဝေး	မလို	မလို	မလို	မလို	မလို	မလို	
၇.၁။ အစည်းအဝေး ပထမအကြိမ်	၁၁.၇.၂၀၁၆	၁၁.၇.၂၀၁၆	၃၀	၃၀	၅၀	၅၀.	ဗမာ
၇.၂။ အစည်းအဝေး ဒုတိယအကြိမ်	၈.၈.၂၀၁၆	၈.၈.၂၀၁၆	၁၅	၁၅	၃၀	၃၀	ဗမာ.
၇.၃။ အစည်းအဝေး တတိယအကြိမ်	၃၁.၈.၂၀၁၆	၃၁.၈.၂၀၁၆	၁၈	၁၉	၃၀	၃၀	ဗမာ.
၈. စီမံကိန်းလုပ်ငန်းခွဲ အပြီးသတ်စစ်ဆေးခြင်း အစည်းအဝေး	၅.၄.၂၀၁၆	၅.၄.၂၀၁၆	၃၅	၃၀	၅၅	၅၅	ဗမာ.
၉. လူထုစစ်ဆေးပွဲအစည်းအဝေး	၃၃.၄.၂၀၁၆	၃၃.၄.၂၀၁၆	၅၅	၄၅	၇၆	၇၆	ဗမာ.



လူထုပဟိုပြုစီမံကိန်း/စီမံကိန်းလက်စွဲ

အပိုင်း-၃ ၂၉.၉.၂၀၁၅

ပုံစံ ၈-၃ ကျေးရွာဖွံ့ဖြိုးရေး ဦးစားပေးအစီအစဉ် (Form PC 3)

လမ်းညွှန် ချက် /အဆင့်(၃)ကျေးရွာမှော်မှန်းချက်အစည်းအဝေးပြီးဆုံးသောအခါ ကျေးရွာစီမံကိန်း အထောက်အကူပြု
ကော်မတီသည် လူထုစည်းရုံးရေးမှူးအကူအညီဖြင့် ဤပုံစံကိုပြည့်စုံအောင် ဖြည့်သွင်းရမည်။ အားလုံးသော အခက်အခဲ
အတားအဆီးများ၊ ဖွံ့ဖြိုးမှုဦးစားပေးအစီအစဉ်များ၊လူထုပဟိုပြုစီမံကိန်း၏ ရန်ပုံငွေအရင်းအမြစ်နှင့် မသက်ဆိုင်သည့် လုပ်ငန်းများ
အားလုံးကိုဖော်ပြရမည်။

လူထုစည်းရုံးရေးမှူး/ဝန်ထမ်း အမည်- ဦးတင်ညွန့်၊ ဦးကျော်စွာ၊ ဦးကျော်စွာ၊ ဦးကျော်စွာ၊ ဦးကျော်စွာ၊ ဦးကျော်စွာ၊ ဦးကျော်စွာ

နေ့စွဲ ၂၉.၂.၂၀၁၆ စက်ဝန်းအား အမှတ်ခြစ်ပါ (✓) စက်ဝန်း(၁)
□ စက်ဝန်း(၂) □ စက်ဝန်း(၃) □ စက်ဝန်း(၄)

ပြည်နယ်/တိုင်း မန္တလေး၊ ငါးမိန်းမြို့နယ် ကျေးရွာအုပ်စု ဝမ်းရွာ၊ ကျေးရွာ အုပ်စု

က. အခက်အခဲအတားအဆီးများအားဆွေးနွေးခြင်း - ယခုလက်ရှိအခြေအနေတွင်ကျေးရွာဖွံ့ဖြိုးတိုးတက်ရေးအတွက်
အဓိကအခက်အခဲအတားအဆီးများသည် မည်သည်များဖြစ်ပါသနည်း(အမျိုးသား/သမီး အနည်းဆုံးအခက်အခဲ ၅ ခုစီဖော်ပြပါ)

အမျိုးသား အဖွဲ့မှတင်ပြသောအခက်အခဲအတားအဆီးများ		အမျိုးသမီး အဖွဲ့မှတင်ပြသောအခက်အခဲအတားအဆီးများ	
၁	စာသင်ကျောင်း	၁	ရေတွင်း မရှိချေ
၂	လမ်း (ရွာတွင်း၊ ဖင်)	၂	ကျွန်းပေါ်တွင် ရေ
၃	လှုပ်လှော်စားနပ်ရိက္ခာ	၃	ရွာတွင်း ရွာပေါ်လမ်း
၄	ကျွန်းပေါ်တွင် ရေ	၄	ရွာတွင် ပစ္စည်း တိုး ချိုး လို
၅	ရွာတွင် ပစ္စည်း တိုး ချိုး	၅	ကျွန်းပေါ် တိုး ချိုး

ခ. မှော်မှန်းခြင်း- နောင်လာမည့် (၅)နှစ် အတွင်း ကျေးရွာဖွံ့ဖြိုးရေး မှော်မှန်းလျာထားချက်များအား တင်ပြပါ။

အမျိုးသားအဖွဲ့မှတင်ပြသောမှော်မှန်းချက်များ		အမျိုးသမီးအဖွဲ့မှတင်ပြသောမှော်မှန်းချက်များ	
၁	လမ်းပန်း ဆက်သွယ်ရေး၊ ကျွန်းပေါ်	၁	ကျွန်းပေါ် ရေပေးစနစ်
၂	ကျွန်းပေါ်တွင် ရေပေးစနစ်	၂	လမ်းပန်း ဆက်သွယ် ရေး၊ ကျွန်းပေါ်
၃	ကျွန်းပေါ်အစားအသောက်	၃	ကျွန်းပေါ်တွင် ရေပေးစနစ်
၄		၄	ကျွန်းပေါ် ဖွံ့ဖြိုး တိုးတက်ရေး
၅		၅	

ဂ. ဤကျေးရွာ၏ လာမည့်(၃)နှစ်အတွက် ဦးစားပေး ဖွံ့ဖြိုးတိုးတက်မှု လုပ်ငန်း အစီအစဉ်များအားဖော်ပြပါ။
(လူထုပဟိုပြုစီမံကိန်း ရန်ပုံငွေအတွက် အဆိုပြုသော အစီအစဉ်များကိုဦးစားပေး အဆင့်အလိုက်ဖော်ပြပြီး ကျန်လူထုပဟိုပြု စီမံကိန်း
ရန်ပုံငွေအရင်းအမြစ်နှင့် မပတ်သက်သည့်အစီအစဉ်များလည်းဖော်ပြရန်ဖြစ်သည်)

ကျေးရွာအတွက်ဦးစားပေးဖွံ့ဖြိုး တိုးတက်မှု လုပ်ငန်းစဉ်များ	အဆိုပြုသူ (အမျိုးသားများ/ အမျိုးသမီးများ/ အမျိုးသား+အမျိုးသမီး)	လူထုပဟိုပြုစီမံကိန်းအတွက်အဆိုပြု သည် (ဦးစားပေးအဆင့် အလိုက် ဖော်ပြပါ)	ခန့်မှန်း တုန့်ကျ စရိတ်	အကျိုးခံစား ခွင့်ရှိသူခန့် မှန်းခြေ အရေ အတွက်
၁ ကျွန်းပေါ် ရေပေးစနစ်	၈ + ၆	အဆင့် ၁ - ၁၀၀၀ - စီကီ -	၃၅၄၀၀၀	၂၆၀၀၀
၂ ရွာတွင်းလမ်းပေးစနစ်	၈ + ၆	အဆင့် ၂ - ၅၀၀၀ - စီကီ -		
၃ ရေတွင်း မြှင့်တင်စနစ်	၆	(၃-၅ mile x 12'-၀')		



လူထုဗဟိုပြုစီမံကိန်း၊ စီမံကိန်းလက်စွဲ

အပိုင်း-၃ ၂၉.၉.၂၀၁၅

၄	ရွာနဲ့ပစ္စည်းတိုးချဲ့နှစ်	က + ဖ			
၅					
၆					

ဥက္ကဋ္ဌ ၊ ကျေးရွာစီမံကိန်းအထောက်အကူပြုကော်မီတီမှအတည်ပြုသည်။

အမည် ဦးစိုးဝင်း လက်မှတ် Sore နေ့စွဲ ၂၄.၂.၂၀၁၆



ပုံစံ စ-၄ ကျေးရွာအုပ်စုစီမံကိန်းလုပ်ငန်းခွဲရွေးချယ်ခြင်းပုံစံ

လမ်းညွှန်ချက်။ ။ ကျေးရွာအုပ်စုစီမံချက်ရေးဆွဲသည့်အစည်းအဝေးတွင် ဤပုံစံအားလူထုစည်းရုံးရေးမှူး / လက်ထောက်နည်းပညာမှူးတို့၏ အကူအညီဖြင့်ပြည့်စုံစွာ ဖြည့်သွင်းရမည်။ ဤပုံစံအားပြည့်စုံစွာဖြည့်သွင်းပြီးပါကကျေးရွာအုပ်စုဖွံ့ဖြိုးတိုးတက်ရေးစီမံချက်တွင်နောက်ဆက်တွဲအဖြစ်တွဲထားရမည်။ CF မှ အချက်အလက်များကို MIS သို့ ထည့်သွင်းရမည်။

ကျေးရွာစည်းရုံးရေးမှူး/ဝန်ထမ်းအမည် **ဒေါ်သုဂုဏ်မွန်**

နေ့စွဲ **၂၀၂၀.၅.၂၀၁၆** စက်ဝန်းအားအမှတ်ခြစ်ပေးပါ(✓) စက်ဝန်း(၁) စက်ဝန်း(၂) စက်ဝန်း(၃) စက်ဝန်း(၄)

ပြည်နယ်/တိုင်း **မန္တလေး** | မြို့နယ် **ငါးဦးမြို့နယ်** ကျေးရွာအုပ်စု **ပန်းရွာ**

ကျေးရွာအမည်	ဆောင်ရွက်မည့် လုပ်ငန်းများ	အတိုင်းအတာ	ခန့်မှန်း တိုက်ရိုက်အကျိုး ခံစားခွင့်ရှိသူများ	အဆိုပြုတင်ပြသူ	ခန့်မှန်းကုန်ကျစရိတ်				
					စီမံကိန်းမှ ထည့်ဝင်မှု	ကျေးရွာမှ ထည့်ဝင်မှု	အခြားထည့်ဝင်မှု (ဖော်ပြပါ) ထည့်ဝင်ငွေ အမည်/အဖွဲ့	စုစုပေါင်း	
ပန်းငါးဝါရွာ	မြေသားလမ်း	၃.၅ ကီ.မီ	၃၂၆၄	<input type="checkbox"/> ကျား <input type="checkbox"/> မ <input type="checkbox"/> ကျား+ မ	၃၈၄၅၅၆	-	-	-	၃၈၄၅၅၆
				<input type="checkbox"/> ကျား <input type="checkbox"/> မ <input type="checkbox"/> ကျား+ မ					
				<input type="checkbox"/> ကျား <input type="checkbox"/> မ <input type="checkbox"/> ကျား+ မ					
				<input type="checkbox"/> ကျား <input type="checkbox"/> မ <input type="checkbox"/> ကျား+ မ					
				<input type="checkbox"/> ကျား <input type="checkbox"/> မ <input type="checkbox"/> ကျား+ မ					

ရာထူး ကျေးရွာအုပ်စု စီ/ထောက်တော်မတီ ဥက္ကဋ္ဌ

အမည်

လက်မှတ်

ရက်စွဲ