

ပြည်ထောင်စုသမ္မတမြန်မာနိုင်ငံတော်အစိုးရ
စိုက်ပျိုးရေး၊ မွေးမြူရေးနှင့် ဆည်မြောင်းဝန်ကြီးဌာန
ကျေးလက်ဒေသဖွံ့ဖြိုးတိုးတက်ရေးဦးစီးဌာန

ကျွန်းစုမြို့နယ်



လူထုပဟိုပြုစီမံကိန်း
National Community Driven Development Project
(NCDDP)



ကျေးရွာဖွံ့ဖြိုးရေး အစီအစဉ်
Village Development Plan (VDP)

ရေကန်အော်ကျေးရွာ၊ ကဘင်ကျေးရွာအုပ်စု

မာတိကာ

စဉ်	အကြောင်းအရာ	စာမျက်နှာ
၁	ကျွန်းစုမြို့နယ်မြေပုံ	၁
၂	ကျေးရွာအုပ်စုမြေပုံ	၂
၃	ကျေးရွာအုပ်စုတွင် ပါဝင်သောကျေးရွာများစာရင်း	၃
၄	လူထုပူးပေါင်းပါဝင်သော ဆန်းစစ်ခြင်းနှင့် အကဲဖြတ်ခြင်း လုပ်ငန်းစဉ်	၃
၅	ကျေးရွာသမိုင်းကြောင်း	၄
၆	ကျေးရွာသမိုင်းကြောင်းအပေါ် သုံးသပ်ချက်	၆
၇	လူမှုနှင့် အရင်းအမြစ်ပြုမြေပုံ	၇
၈	လူမှုနှင့် အရင်းအမြစ်ပြုမြေပုံအပေါ် သုံးသပ်ချက်	၇
၉	ရာသီခွင်ပြုပြင်ကွဲဒီဇို	၉
၁၀	ရာသီခွင်ပြုပြင်ကွဲဒီဇိုအပေါ် သုံးသပ်ချက်	၉
၁၁	အဖွဲ့အစည်းချိတ်ဆက်ပြုမြေပုံ	၁၀
၁၂	အဖွဲ့အစည်းချိတ်ဆက်ပြုမြေပုံအပေါ် သုံးသပ်ချက်	၁၁
၁၃	ပြဿနာသစ်ပင်များ	၁၂
၁၄	ပြဿနာသစ်ပင်များအပေါ် သုံးသပ်ချက်	၁၄
၁၅	ပင့်ကူအိမ်မြေပုံ	၁၅
၁၆	ပင့်ကူအိမ်မြေပုံအပေါ် သုံးသပ်ချက်	၁၅
၁၇	ကြွယ်ဝမှုပြုဇယား	၁၆
၁၈	ကြွယ်ဝမှုပြုဇယားအပေါ် သုံးသပ်ချက်	၁၇
၁၉	အသက်မွေးဝမ်းကြောင်းပြုဇယား	၁၈
၂၀	အသက်မွေးဝမ်းကြောင်းပြုဇယားအပေါ် သုံးသပ်ချက်	၁၉
၂၁	မှတ်တမ်းခါတ်ပုံများ	၂၀
၂၂	ကော်မတီဝင်များစာရင်း	၂၃
၂၃	ကျေးရွာအခြေခံအချက်အလက်များ (ပုံစံ - ၈ - ၁)	၂၄
၂၄	စီမံကိန်းစက်ဝန်းအချိန်ဇယား (ပုံစံ ၈-၂)	၂၇
၂၅	ကျေးရွာဖွံ့ဖြိုးရေး ဦးစားပေး အစီအစဉ် (ပုံစံ ၈-၃)	၂၉
၂၆	ကျေးရွာအုပ်စုစီမံကိန်းလုပ်ငန်းခွဲရွေးချယ်ခြင်း (ပုံစံ ၈-၄)	၃၂
၂၇	အစည်းအဝေးတက်ရောက်သူများစာရင်း	၃၅
၂၈	အစည်းအဝေးမှတ်တမ်းများ	၆၄
၂၉	ကဏ္ဍအလိုက် ဖွံ့ဖြိုးရေး ဦးစားပေးလုပ်ငန်းများ	၆၈
၃၀	VDP အရည်အသွေးထိန်းချုပ်မှု	၆၉

ကျွန်းစုမြို့နယ်အခြေပြမြေပုံ

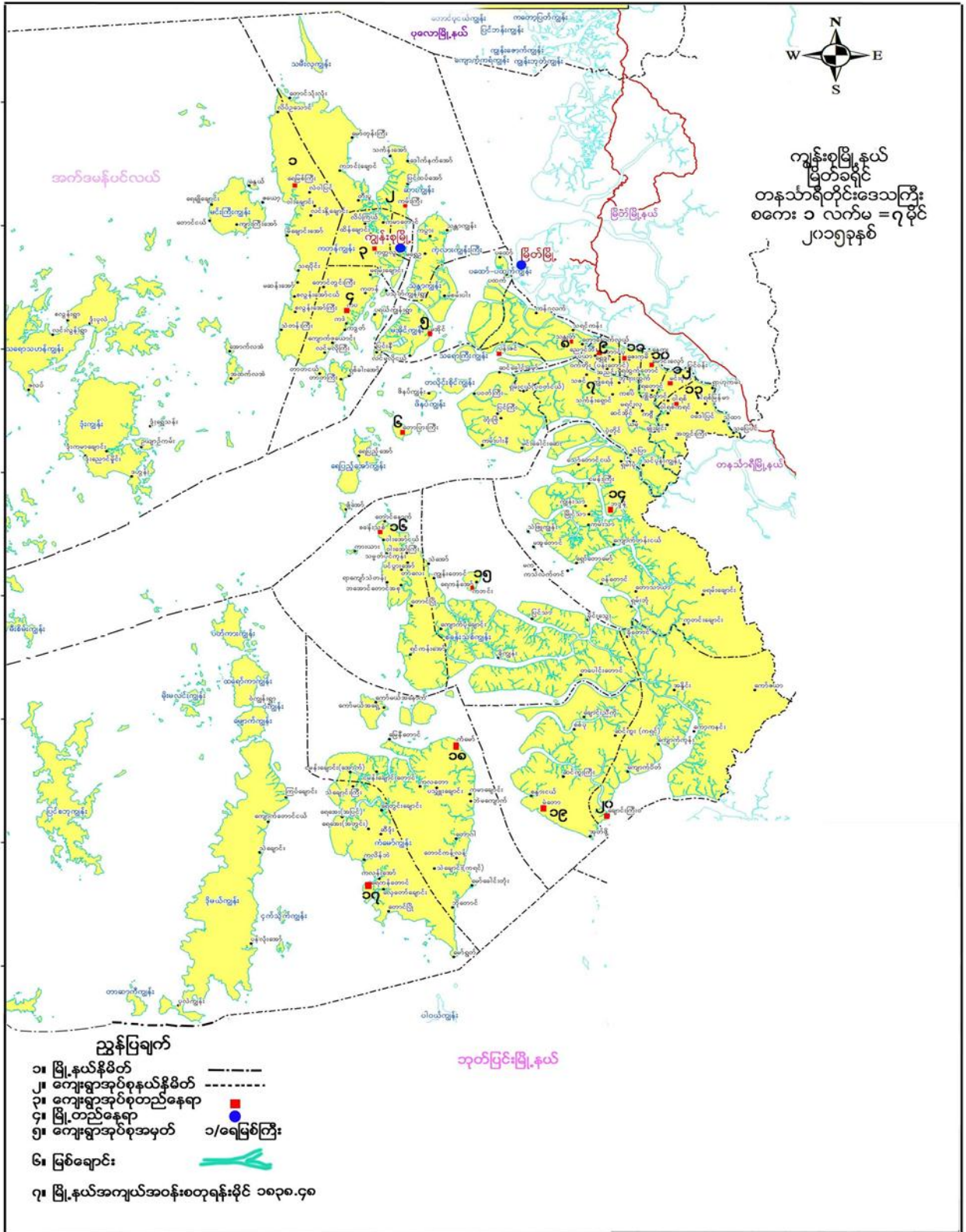

ကျေးရွာအုပ်စုမြေပုံ

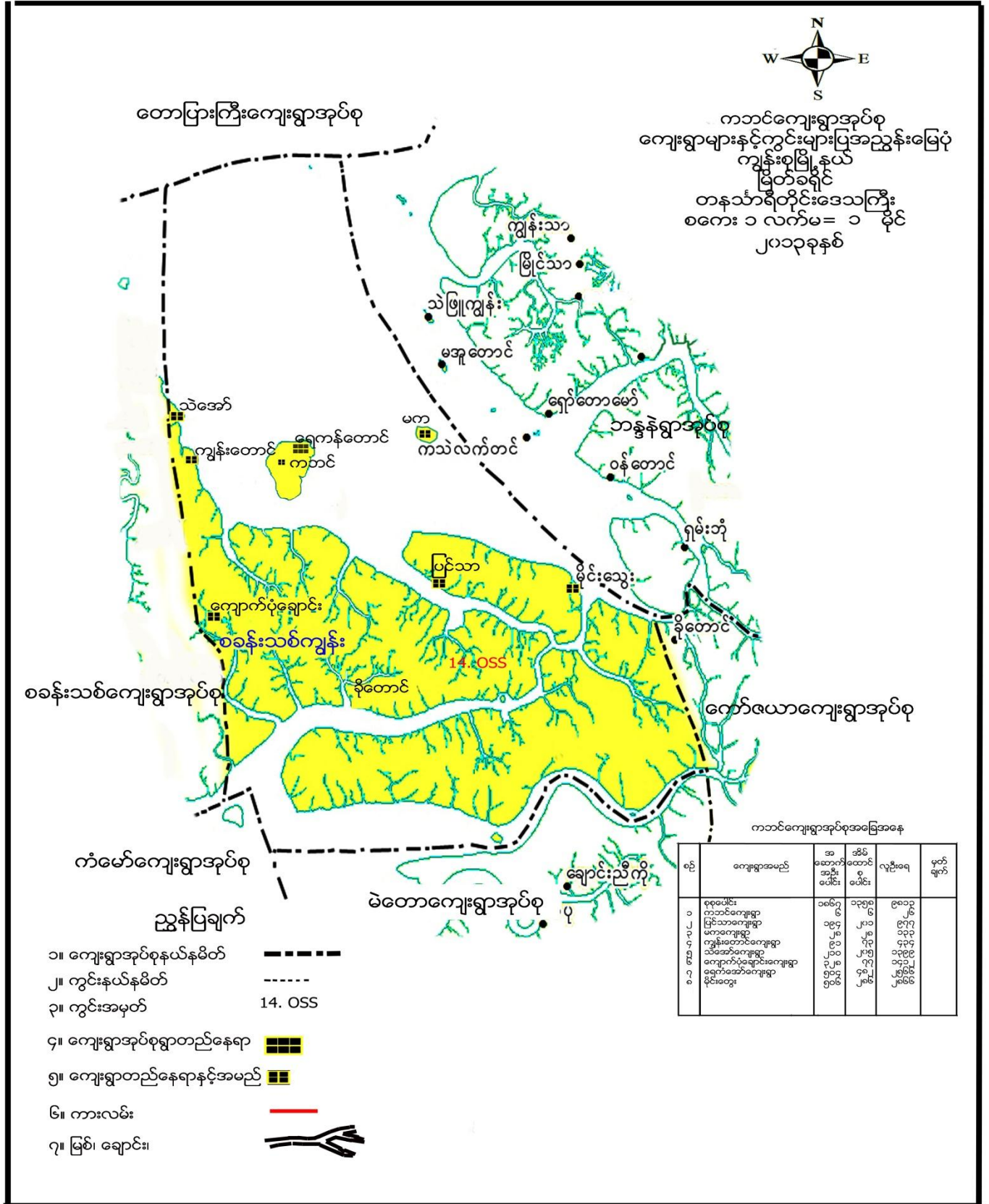

ကျေးရွာအုပ်စုအတွင်းပါဝင်သော ကျေးရွာများ

- ၁ - မိုင်းတွေးကျေးရွာ
- ၂ - တောင်ညိုလေးကျေးရွာ
- ၃ - သဲအော်ကျေးရွာ
- ၄ - ခိုတောင်ကျေးရွာ
- ၅ - ကွက်သစ်ကျေးရွာ
- ၆ - ရေကန်အော်ကျေးရွာ
- ၇ - ကျွန်းတောင်ကျေးရွာ
- ၈ - ရေတွင်းတောင်
- ၉ - ရွာသစ်ကျေးရွာ
- ၁၀ - ပြင်သာကျေးရွာ
- ၁၁ - ကျောက်ပုံချောင်းကျေးရွာ
- ၁၂ - ဥယျာဉ်ကြီးကျေးရွာ
- ၁၃ - မကကျေးရွာ
- ၁၄ - ကမာချောင်းကျေးရွာ

လူထုပူးပေါင်းပါဝင်သော လူမှုဆန်းစစ်ခြင်းနှင့် အကဲဖြတ်ခြင်း လုပ်ငန်းစဉ် (PSA/PRA) အကျဉ်းချုပ်

စဉ်	အသုံးပြုခဲ့သော PRA Tool များ
၁	ကျေးရွာသမိုင်းကြောင်း
၂	လူမှုနှင့်အရင်းအမြစ်ပြုမြေပုံ
၃	ရာသီခွင်ပြ ပြက္ခဒိန်
၄	အဖွဲ့အစည်းချိတ်ဆက်မှုပြုမြေပုံ
၅	ပြဿနာသစ်ပင် (၁)
၆	ပြဿနာသစ်ပင် (၂)
၇	အရင်းအမြစ်များအပေါ်စိစစ်ခြင်း
၈	ပင့်ကူအိမ်မြေပုံ
၉	ကြွယ်ဝမှုပြဇယား
၁၀	အသက်မွေးဝမ်းကြောင်းပြုမြေပုံ

ကျေးရွာသမိုင်းကြောင်း

ကျေးရွာအောက်ကျေးရွာ - သမိုင်းကြောင်း ၂.၂.၂၀၁၆

သက္ကရာဇ်/နှစ်	အကြောင်းရာ	အကျဉ်းချုပ် အိမ်	စတင်ရပ်. စုစည်း. စုစည်း:
၁၃၁၁	ကျေးရွာ စတင်တည်ထောင်ခြင်း	၁၅-အိမ်ထိုးကျင်	ကိုယ်တူ ကိုယ်တူ
၁၃၁၂	ဘုန်းကြီးကျောင်း စတင်တည်ထောင် (သစ်ကျောင်း)	၅၀-အိမ်ထိုးကျင်	ဦးဖွေဖွေ + ကျေးရွာအုပ်စု
၁၃၁၄	ပန်းတိုင် တည်ခြင်း	အိမ်ထောင်စု ၈၀-ခန့်	ကိုယ်တူ ကိုယ်တူ
၁၃၁၅	ဘုန်းကြီးကျောင်း ပစ္စည်းတင်	ကောင်အုပ်စု ကျောင်းသား ၃၀၀-ခန့်	ကိုယ်တူ ကိုယ်တူ
၁၃၃၀ - ခန့်	ကျေးရွာ - မူပေတိုးကျောင်း	ကျောင်းသား ၂၀၀ - ခန့်	ကိုယ်တူ ကိုယ်တူ အစိုးရ ဝန်ထမ်း
၁၃၃၁	ပန်းတိုင်: ချဲ့ထွင်ခြင်း	အိမ် - ၁၀၀-ခန့်	ကိုယ်တူ ကိုယ်တူ
၁၃၃၈	ဘုန်းကြီးကျောင်း တည်ထောင် (အိမ်ကျောင်း)	အိမ် - ၁၅၀-ခန့်	ကိုယ်တူ ကိုယ်တူ
၁၃၄၇	ရွာဦး စေတီ + ကျုံး	အိမ် - ၂၅၀-ခန့်	ကိုယ်တူ ကိုယ်တူ
၁၃၅၅	ရွာ ကျောက်တံတား တည်ထောင် (သစ်တံတား) အင်္ဂလိပ်ကျောင်းတော်	အိမ် - ၃၀၀-ခန့်	ကိုယ်တူ ကိုယ်တူ ဦးတင်လွှာမှ ပျံ့နှံ့ခြင်း + ဦးသာ
၁၃၆၀	ရွာဦးတော်တော် တည်ထောင်ခြင်း	အိမ် - ၃၅၀-ခန့်	ကိုယ်တူ ကိုယ်တူ
၁၃၆၁	ကျေးရွာ - မီးဖိုခန်း	အိမ် - ၃၀၀-ခန့် ကျေး - ၁၅၀ ပိုင်ဆိုင်မှုများ	
၁၃၆၁	ကျေးရွာ ပြန်လည်တည်ထောင် + ကျုံး	အိမ် - ၁၅၀ -	ကိုယ်တူ ကိုယ်တူ
၁၃၆၆	ကျေးရွာ - မူပေတိုးကျောင်း တည်ထောင်	ကျောင်းသား - ၂၅၀ - ခန့်	ကိုယ်တူ ကိုယ်တူ + မန္တလေး အိမ်ထောင်: ၁၀၀

၁၃၆၅	ပွဲပမ်း မြေကြီး တည်ဆောက် (ကွန်ကရစ် ပေ-၆၀၀) ဓမ္မဇာတိ-တည်ဆောက်	အိမ် - ၃၅၀-ကျော်	ဒေါ်တင်တင် ဝေ ဗုဒ္ဓါဒါနိ ဦးမျိုးဝင်း + ဦးစန်းလွင် ဗုဒ္ဓါဒါနိ
၁၃၇၀	ဥက္ကဋ္ဌ စွမ်း ညွှန်ချုပ် ဖွဲ့စည်းရေး + ရေကန်ပြုပြင်	အိမ် - ၄၀၀ - ဘုံ	ကိုယ်ဝေ ကိုယ်ဝေ
၁၃၇၁	စိတ္တမာန် အောင် စေတီ တူးဖော်ရေး ကုန်ကျစရိတ်	အိမ် - ၄၀၀ - ဘုံ	ကိုယ်ဝေ ကိုယ်ဝေ
၁၃၇၂	ကျေးရွာ သုံး ခါးစိမ်း ဖွဲ့စည်း (ဝယ်ယူ သုံး စွဲ)	အိမ် - ၄၀၀ - ကျော်	
၁၃၇၄	ကျေးရွာ - အကယ်အတိုင်း ကျောက် ခွဲ	ကျောက် ၁၁၀၊ -၅၀၀ - ကျော်	မြေယာ အကျိုးအမြတ် ဦးစွာ ဖွဲ့စည်း ကျောက် - ကိုယ်ဝေ ကိုယ်ဝေ
၁၃၇၄	ဝေသာနာ ဓမ္မဇာတိ		ဒေါ်တင်တင် ဝေ ဗုဒ္ဓါဒါနိ
၁၃၇၄	ကျောက်ခဲ ပန်းချီပန်း		ဦးပဲခူး ၇၃၂၆၆ ဗုဒ္ဓါဒါနိ
၁၃၇၅	ရွှေပြည်သာ တံတားကြီး	အိမ် - ၄၅၀ - ဘုံ	ကမ္ဘာ့ဘဏ် (ကုမ္ပဏီလီမိတက်)
၁၃၇၆	ပွဲခံပေးရေး အများဆုံး အိမ်သာ (၄ ဘုံ)	အိမ် - ၅၇၀ - ဘုံ	ကမ္ဘာ့ဘဏ် (ကုမ္ပဏီလီမိတက်) ကျေးလက်ဒေသ ဖွံ့ဖြိုးရေး ဦးစီးဌာန
၁၃၇၇ (၂၀၁၅)	ပွဲ ရေအိမ်တံတား (သံကွန်ကရစ်)	အိမ် - ၄၇၀ - ဘုံ	 ကျေးလက်ဒေသ ဖွံ့ဖြိုးရေး ဦးစီးဌာန

ကျေးရွာသမိုင်းကြောင်းအပေါ် သုံးသပ်ချက်

- နေ့စွဲ - ၂.၂.၁၆
- စတင်ချိန် - နံနက် (၈:၀၀)နာရီ
- ပြီးဆုံးချိန် - နေ့လည် (၁၁:၀၀) နာရီ
- နေရာ - ရေကန်အော်ကျေးရွာရုံး

တနင်္သာရီတိုင်းဒေသကြီး၊ ကျွန်းစုမြို့နယ်၊ ကဘင်ကျေးရွာအုပ်စု၊ ရေကန်အော်ကျေးရွာ အုပ်ချုပ်ရေးမှူး ရုံးတွင် ကျေးရွာတွင်းရှိ သက်ကြီးဝါကြီး ပုဂ္ဂိုလ်များ ရပ်မိရပ်ဖများမှ ဦးဆောင်၍ ရေကန်အော်ကျေးရွာ ဖြစ်ပေါ်လာပုံ သမိုင်းကြောင်း အဆင့်ဆင့်ကို ဆွေးနွေးခဲ့ကြပါသည်။

ရေကန်အော်ကျေးရွာကို မြန်မာသက္ကရာဇ် (၁၃၁၁)ခုနှစ်တွင် အိမ်ခြေ (၁၅)အိမ်ခန့်ဖြင့် စတင်တည်ထောင်ခဲ့ပါသည်။ ၁၃၁၂ ခုနှစ်တွင် အိမ်ခြေ ၅၀ ခန့်ရှိလာခဲ့ပြီး ဖြစ်ပြီး ထိုနှစ်တွင်ပင် ဦးငွေလှိုင်မှ ဦးဆောင်၍ ကျေးရွာလူထု၏ အကူအညီဖြင့် ဘုန်းတော်ကြီးသစ် ကျောင်းဆောင်ကို သံဃာတော်များ သီတင်းသုံး၍ ဆောက်လုပ်လှူဒါန်းခဲ့ပါသည်။ ၁၃၁၄ ခုနှစ်တွင် အိမ်ခြေ ၈၀ ခန့်ရှိလာခဲ့၍ ရွာတွင်းတံတားလမ်း များကို ကိုယ်ထူကိုယ်ထ စနစ်ဖြင့် တည်ဆောက်ခဲ့ကြပါသည်။ ၁၃၁၅ ခုနှစ် တွင် ဘုန်းကြီးကျောင်းပညာရေးကို ကျေးရွာလူထုမှ ဦးဆောင်၍ စတင်ခဲ့ပြီး ကဘင်ကျေးရွာအုပ်စုအတွင်းရှိ ကျောင်းသူ၊ သားများ ၃၀၀ ခန့်ကို အကျိုးရှိစေခဲ့ပါသည်။ ၁၃၃၀ ခန့်တွင် အစိုးရအသိမှတ်ပြု ကျေးရွာမူလတန်းကျောင်းဆောင်ကို ကိုယ်ထူကိုယ်ထစနစ်ဖြင့် တည်ဆောက်ခဲ့ပါသည်။ ထို့နောက်(၁၃၃၁) ခုနှစ်မှစ၍ အိမ်ခြေတဖြည်းဖြည်း တိုးပွားလာပြီး လမ်းများချဲ့ထွင်ခြင်း၊ ဘုန်းတော်ကြီးကျောင်းကို တိုက်ကျောင်းပြန်လည် တည်ဆောက်ခြင်း၊ ရွာဦးစေတီနှင့်ရှင်ဥပဂုတ္တ ဆောင်တည်ထားခြင်း၊ ကျေးရွာရုံးနှင့် သစ်သားရေဆိပ်တံတား တည်ဆောက်ခြင်း များကိုဦးတင်ရွှေနှင့် ရွာသူ၊သားများက ကျေးရွာဖွံ့ဖြိုးတိုးတက်အောင် (၁၃၆၀)ခုနှစ်ထိ ဆက်တိုက်လုပ်ဆောင် ခဲ့ကြပါသည်။ (၁၃၆၁) ခုနှစ်တွင် ကျေးရွာတွင် မီးလောင်၍ အိမ်ခြေ (၃၀၀)ခန့်နှင့် လှေနှင့်ဈေးဆိုင်များ ပျက်စီး ဆုံးရှုံးခဲ့ရပါသည်။

ထိုနောက် ကျေးရွာကို အိမ်ခြေ ၁၅၀ခန့်ဖြင့် ပြန်လည်ထူထောင်ပြီး ကျေးရွာရုံးကိုလည်း တစ်နှစ်အတွင်း ကိုယ်ထူ ကိုယ်ထစနစ်ဖြင့် ပြန်လည်ဆောက်လုပ်ခဲ့ပါသည်။ ၁၃၆၅ခုနှစ်တွင် ရွာတွင်းလမ်းမကြီး ကိုဒေါ်တင်တင်ဝေမှ လှူဒါန်း၍ ကွန်ကရက်လမ်းမကြီးအဖြစ်ပေ ၆၀၀ တည်ဆောက်ခဲ့ပါသည်။ ဦးမျိုးဝင်းနှင့် ဒေါ်စန်းလွင်မှ လည်းကျေးရွာ ဓမ္မာရုံကို ဆောက်လုပ်လှူဒါန်းခဲ့ပါသည်။ ၁၃၆၆ခုနှစ်တွင် ကျေးရွာမူလတန်း ကျောင်းဆောင်ကို Unicef မှ သွပ်ပြား ၁၀၀ လှူဒါန်း၍ ကျေးရွာလူထု၏ လုပ်အားနှင့်ပူးပေါင်း၍ ပြန်လည်ဆောက် လုပ်ခဲ့ပါသည်။ ၁၃၇၀ ခုနှစ်မှစ၍ အိမ်ခြေများ ပြန်လည် တိုးပွား လာပြီး ကျေးရွာပြန်လည် ဖွံ့ဖြိုးစေရန် ကျေးရွာလူထုမှ ရွာတွင်းလမ်းခွဲများ ပြုပြင်ခြင်း၊ ရေကန်ပြုပြင်ခြင်း၊ ကျေးရွာသားများ အသုံးပြုနိုင်ရန် အင်္ဂါစိန်လုံးတူးဖော်ခြင်း စိတ္တမာန်အောင် စေတီတည်ထားကိုးကွယ်ခြင်းများ ကိုဆက်တိုက် ဆောင်ရွက်ခဲ့ ပါသည်။ ၁၃၇၄ ခုနှစ်တွင် ဦးငွေလှိုင်မိသားစုမှ မြေယာလှူဒါန်း၍ အလယ်တန်းကျောင်းခွဲကို ကျေးရွာလူထုမှ ကိုယ်ထူ ကိုယ်ထစနစ်ဖြင့် တည်ဆောက်ခဲ့ပါသည်။ ထို့နောက် ကျောက်ခက်ပန်းချီသို့ သွားရာ လမ်းကိုနိုင်ငံတော် အစိုးရ၏ ထောက်ပံ့ငွေဖြင့်လည်းကောင်း ဝေသန္တရာ

မော့ရုံကို ဒေါ်တင်တင်ဝေမှ လှူဒါန်း၍ လည်းကောင်း ဆောက်လုပ်နိုင်ခဲ့ပါသည်။ ထို့နောက် ၁၃၇၅ ခုနှစ်တွင် ရွှေပြည်သာတံတားကြီးကို လူထုဗဟိုပြု စီမံကိန်းရုံပုံငွေ ဖြစ်လည်းကောင်း၊ ၁၃၇၆ ခုနှစ်တွင် ကျေးလက်လူထု စံပြုရေးကိုလည်း လူထုဗဟိုပြုစီမံကိန်း ရုံပုံငွေဖြင့် ပင်လည်းကောင်း တည်ဆောက်ပြီးစီးခဲ့ပြီး၊ ၁၃၇၇ ခုနှစ် တွင် ကျေးလက်ဒေသ ဖွံ့ဖြိုးရေး ဦးစီးဌာန၏ ထောက်ပံ့ငွေဖြင့် ရွာရေဆိပ်တံတားကို သံကူကွန်ကရစ်တံတား အဖြစ်တိုးချဲ့ဆောက်လုပ် လျက်ရှိပါသည်။

လူမှုနှင့် အရင်းအမြစ်ပြမြေပုံ



လူမှုနှင့်အရင်းအမြစ်ပြမြေပုံအပေါ် သုံးသပ်ချက်

- နေ့စွဲ - ၂.၂.၂၀၁၆
- စတင်ချိန် - နေ့လည် (၁၁:၀၀) နာရီ
- ပြီးဆုံးချိန် - နေ့လည် (၂:၀၀) နာရီ
- နေရာ - ရေကန်အော်ကျေးရွာ၊ ရုံးနောက်လမ်း

ရေကန်အော်ကျေးရွာသည် ပင်လယ်ရေပတ်လည်ပိုင်းလျက်ရှိသော ကျွန်းပေါ်တွင် တည်ထားသော ရွာတစ်ရွာဖြစ်ပြီး အိမ်ခြေ (၅၀၀)ခန့်၊ အိမ်ထောင်စု ၅၃၇စုနှင့် စုစုပေါင်းလူဦးရေ (၃၀၇၇)ဦး နေထိုင်သော ရွာကြီးတစ်ရွာဖြစ်ပါသည်။ ဗုဒ္ဓ ဘာသာကို ကိုးကွယ်ကြပြီးအများစုမှာ ရေလုပ်ငန်းကိုသာ အဓိကလုပ်ကိုင်ကြပြီး အရောင်းအဝယ်၊ ဥယျာဉ်နှင့် ကျပန်း လုပ်ကိုင် သူများလည်းရှိသည်။

ရေကန်အော်ကျေးရွာတွင် အဓိကကြုံတွေ့နေရသော လူမှုရေးဆိုင်ရာ အခက်အခဲပြဿနာမှာ အလယ်တန်း ကျောင်းသာ ရှိ၍ပညာတတ်မြောက်မှု အားနည်းခြင်းပင်ဖြစ်သည်။ အလယ်တန်းအဆင့်သာ ရှိ၍ ပညာကိုဆုံးခန်းတိုင်အောင် မသင်ကြားရသဖြင့် အရွယ်မတိုင်မီ အလုပ်လုပ်ရခြင်း၊ မူးယစ်ဆေးဝါးသုံးစွဲခြင်း၊ လောင်းကစားပျော်ပါးခြင်း များဖြစ် ကြရ၍ အိမ်တွင်း ပဋိပက္ခဖြစ်ခြင်း စသည့်လူမှုရေးပြဿနာများ ဖြစ်ရကြောင်း အမျိုးသမီးအများစုမှ ဆွေးနွေးကြပါသည်။ ပညာ တတ်မြောက်သူ နည်းပါး၍စွန့်ပစ်စွည်းနှင့် အမှိုက်များကို ရေထဲသို့ စွန့်ပစ်ခြင်းကြောင့် တံငါရေပိုးရှားပါးလာပြီး၊ ရေလုပ် ငန်းကိုသာ အဓိကအမှီပြု၍ အသက်မွေးဝမ်း ကြောင်းရသော ကြေးရွာဖြစ်သည့်အတွက် အခြားအလုပ်အကိုင် အခွင့် အလမ်းများ မရှိသည့် ပြဿနာများ လည်းကြုံတွေ့နေရပါသည်။

ရေကန်အော်ကျေးရွာ အစွန်တွင်ရှိသော လမ်းများမှာ တံတားလမ်းများဖြစ်သည့်အတွက် နှစ်ကာလာ ကြာမြင့်၍ ပျက်စီးနေသဖြင့် သက်ကြီးရွယ်အိုမသန်စွမ်းနှင့် ကလေးသူငယ်များ တံတားပေါ်မှ ပြုတ်ကျခြင်း၊ ရေတက်ချိန်တွင် လမ်းများ ရေဖုံးလွှမ်းနေသဖြင့် ရဟန်းသံဃာများနှင့် ကျောင်းသူ၊ သားများသွားလာရ ခက်ခဲခြင်း၊ ဆေးရုံမရှိသည့်အတွက် မီးဖွား သည်များနှင့် အရေးပေါ်လူနာများ မလိုအပ်ဘဲ အသက်ဆုံးရှုံးရခြင်း များကြုံတွေ့နေကြရပါသည်။

ပါဝင်ဆွေးနွေးသူ - ကျား

ရာသီခွင်ပြ ပြက္ခဒိန်

အဖေ - ကောင်
 အမိ - ဇော်စက်
 နေ့စွဲ - ၂.၂.၂၀၁၆

စဉ်	အခြေအနေအထား	တနင်္ဂနွေ	တနင်္လာ	မင်္ဂလာ	ဗုဒ္ဓဟူး	သောစနေ	စနေ	နဂါး	အင်္ဂါ	ဗုဒ္ဓဟူး	သောစနေ	အင်္ဂါ	ဗုဒ္ဓဟူး	သောစနေ	အင်္ဂါ
၁	ရာသီဥတု														
၂	အလုပ်အကိုင်														
၃	ပွဲလမ်းသဘင်														
၄	ကျန်းမာရေး														
၅	ငွေ														
၆	ထွက်ငွေ														
၇	ရေ	ရေလောက်	ရေလောက်	ရေလောက်	ရေလောက်	ရေလောက်	ရေလောက်	ရေလောက်	ရေလောက်	ရေလောက်	ရေလောက်	ရေလောက်	ရေလောက်	ရေလောက်	ရေလောက်
၈	ရွာသူ/သားများ အားလပ်ရက်	လအုတ်/ဆု၊ ၉.၀၀	လအုတ်/ဆု၊ ၉.၀၀	ဆုတ်/ဆု၊ ၉.၀၀	ဆုတ်/ဆု၊ ၉.၀၀	ဆုတ်/ဆု၊ ၉.၀၀	ဆုတ်/ဆု၊ ၉.၀၀	ဆုတ်/ဆု၊ ၉.၀၀	ဆုတ်/ဆု၊ ၉.၀၀	ဆုတ်/ဆု၊ ၉.၀၀	ဆုတ်/ဆု၊ ၉.၀၀	ဆုတ်/ဆု၊ ၉.၀၀	ဆုတ်/ဆု၊ ၉.၀၀	ဆုတ်/ဆု၊ ၉.၀၀	ဆုတ်/ဆု၊ ၉.၀၀

ရာသီခွင်ပြ ပြက္ခဒိန် အပေါ်သုံးသပ်ချက်

နေ့စွဲ - ၂.၂.၁၆

နေရာ - ရွှေပြည်သာရပ်ကွက်၊ လမ်းမကြီး

တနင်္သာရီတိုင်းဒေသကြီး၊ ကျွန်းစုမြို့နယ်၊ ကဘင်ကျေးရွာအုပ်စု၊ ရေကန်အော်ကျေးရွာ၏ ရာသီခွင်ပြ ပြက္ခဒိန်အား အခြေခံ၍ မိုးရွာသွန်းလေ့ရှိပြီး၊ ရွှေပြည်သာရပ်ကွက်သူ၊ သားများမှ ဆွေးနွေးကြရာတွင် ကဆုန်လမှ စ၍မိုးရွာသွန်း လေ့ရှိပြီး ထိုလများတွင် လေပြင်းများ တိုက်ခတ်သဖြင့် လှိုင်းကြီး၍ ပင်လယ်ပြင်တွင် ငါးဖမ်း၍ အသက်မွေးဝမ်းကြောင်း ရသောရွာသူ၊ သားများမှာ ထိုလများတွင် အစားအစာရှားပါးခြင်း၊ ပင်ငွေရရှိမှု နည်းပါးခြင်း၊ သွားလာရခက်ခဲခြင်း စသည့်အခက်အခဲ ပြဿနာများကို ရင်ဆိုင်ကြရသည်။ ထိုလများတွင် အအေးမိ၊ နှာစေးခြင်း၊ မျက်စိနာခြင်း၊ ဝမ်းပျက်ခြင်း စသည့်ရောဂါ များလည်း ဖြစ်ပွားလေ့ရှိကြပါ သည်။ ဒေသတွင်း ရိုးရာပွဲတော်များ အနေဖြင့် သင်္ကြန်ပွဲတော်၊ သီတင်းကျွတ်မီးထွန်းပွဲတော်၊ ကထိန်ပွဲတော် နှင့် နတ်တော်လနှင့် ပြာသိုလများတွင် နတ်ကပွဲ၊ တရားပွဲနှင့် တရားစခန်းဖွင့်လှစ်ခြင်း များကိုပြုလုပ်လေ့ ရှိပါသည်။ လစဉ် လဆန်း၊ ဆုတ် (၉၊၁၀) ရက်နေ့များသည်

အဖွဲ့အစည်းချိတ်ဆက်ပြ မြေပုံအပေါ် သုံးသပ်ချက်

နေ့စွဲ - ၂.၂.၁၆

နေရာ - ရွှေပြည်သာလမ်းခွဲ

တနင်္သာရီတိုင်းဒေသကြီး၊ ကျွန်းစုမြို့နယ်၊ ကဘင်ကျေးရွာအုပ်စု၊ ရေကန်အော်ကျေးရွာအတွင်းတွင် အုပ်ချုပ်ရေး အဖွဲ့၊ ဒီရေတောထိန်းသိမ်းရေး၊ မူးယစ်ဆေးဝါးတိုက်ဖျက်ရေးအဖွဲ့၊ မီးသတ်၊ နာရေးကူညီမှုအသင်း၊ ရပ်မိရပ်ဖ၊ ဂေါပက၊ ပြည်သူ့စစ်၊ ကျောင်းအကျိုးတော်ဆောင်၊ ကျန်းမာရေးအထောက်အပံ့အဖွဲ့၊ ကာလသားအဖွဲ့၊ လူထုဗဟိုပြုစီမံကိန်းအဖွဲ့နှင့် NLD နှင့် ပြည်ခိုင်ဖြိုးပါတီ တို့ရှိကြပါသည်။ ရွာအတွင်းတွင် အမျိုးသမီးသီးသန့် အဖွဲ့များအနေဖြင့် ကာလသမီး၊ ဓမ္မစင်္ကြာ နှင့် မိန်းမကြီးအဖွဲ့များ ရှိပြီးဘာသာရေးကိစ္စများ နှင့် သာရေးနာရေး ကိစ္စများတွင် တည်ဆင်းချက်ပြုတ်ကျွေးမွေးခြင်းနှင့် လိုအပ်သောဝေယျာဝစ္စများ ဆောင်ရွက်ပေးကြပါသည်။ ကျန်သည့်အဖွဲ့အစည်းများတွင် အမျိုးသမီးများပါဝင်မှုမရှိသဖြင့် အမျိုးသမီးများသည် ရပ်ရွာအရေးကိစ္စများ၌ အမျိုးသားများကဲ့သို့ ဦးဆောင်နိုင်မှု မရှိခြင်း၊ မဆုံးဖြတ်နိုင်ခြင်း ပူးပေါင်းပါဝင်မှု အားနည်းလာခြင်းများ ကြုံတွေ့လာရပါသည်။ ကျေးရွာအတွင်းရှိ အဖွဲ့အစည်းများတွင် ငွေကြေး ချမ်းသာသော ပုဂ္ဂိုလ် များသာ အဓိကပါဝင်ကြပြီး ဦးဆောင်ဆုံးဖြတ်ချက်ချရာတွင်လည်း သူတို့ကသာ ဦးဆောင်လေ့ရှိသည်ကို တွေ့ရပါသည်။

ကျေးလက်ဦးစီးဌာန၊ ကမ္ဘာ့ဘဏ်နှင့် ပြင်သစ်အဖွဲ့၊ အထွေထွေအုပ်ချုပ်ရေးအဖွဲ့များနှင့် ချိတ်ဆက်၍ ကျေးရွာ ဖွံ့ဖြိုးရေးအတွက် လိုအပ်သော လုပ်ငန်းများ ဆောင်ရွက်ခြင်း၊ Green Network စသော NGO အဖွဲ့များနှင့် ချိတ်ဆက်၍ ဒီရေတောထိန်းသိမ်းခြင်း၊ အခြားအဖွဲ့အစည်းဌာနများနှင့် ချိတ်ဆက်၍လည်း မူးယစ်ဆေးဝါး တိုက်ဖျက်ရေးလုပ်ငန်းများ ဆောင်ရွက်ပြီး ကျေးရွာဖွံ့ဖြိုးတိုးတက် အောင်ဆောင်ရွက်လျက် ရှိသည်။

ဦးဆောင်ဆွေးနွေးသူ - ဦးသန်းဝင်း

ပါဝင်ဆွေးနွေးသူ - ၂၂ ဦး

ပြဿနာသစ်ပင်များအပေါ်သုံးသပ်ချက်

နေ့စွဲ - ၂.၂.၁၆

နေရာ - ရုံးနားပိုင်းအဖွဲ့

တနင်္သာရီတိုင်းဒေသကြီး၊ ကျွန်းစုမြို့နယ်၊ ကဘင်အုပ်စု၊ ရေကန်အော်ကျေးရွာတွင်းရှိ လူမှုဆန်းစစ်ခြင်းပြုလုပ်ခြင်း အပေါ်အခြေခံ၍ ရရှိလာသော ပြဿနာများကို စိစစ်နိုင်ရန် ပြဿနာသစ်ပင် ၂ ပင်ကို အသုံးပြုခဲ့ပါသည်။ ပထမအမျိုးသမီး အဖွဲ့များမှ ဆွေးနွေးသော အကြောင်းတရားများမှာ ရေလုပ်ငန်းတစ်ခုသာ ရှိ၍ အလုပ်အကိုင်နည်းပါးသောကြောင့် ကျပန်းအုပ်များသာ လုပ်ကိုင်ရခြင်း၊ တံငါရေပိုးရှားပါးပြီး၊ ကုန်ဈေးနှုန်းကြီးမားခြင်းကြောင့် ဝင်ငွေထွက်ငွေ မမျှတခြင်းကြောင့် စီးပွားရေးလုပ်ရန် ငွေအရင်းအနှီးမရှိသော ပြဿနာများ ကြုံတွေ့နေရပြီး ကျန်းမာရေးကိစ္စများ မဖြေရှင်းနိုင်ခြင်း၊ စားဝတ်နေရေး အဆင်မပြေ၍ အိမ်တွင်းပဋိပက္ခများ ဖြစ်ပွားခြင်း၊ ကလေးများ အဟာရချို့တဲ့လာခြင်း၊ ပညာရေးတွင် မပံ့ပိုးနိုင်ခြင်း၊ လူမှုရေးကိစ္စများတွင် မပါဝင်နိုင်ခြင်း၊ အလုပ်လက်မဲ့များလာခြင်း၊ ပညာရေးတွင် မပံ့ပိုးနိုင်ခြင်း၊ အရွယ်မတိုင်မှီ သူတစ်ပါးထံတွင် အခစားလုပ်ရခြင်း၊ အမျိုးသမီးငယ်များ အရွယ်မတိုင်မီ အိမ်ထောင်ကျခြင်း၊ ကိုယ်ပိုင်အလုပ်မလုပ်နိုင်ခြင်း ကြောင့်အခြားနိုင်ငံတွင် မိသားစုနှင့် ခွဲ၍သွားရောက် လုပ်ကိုင်ရခြင်း စသည့်နောက်ဆက်တွဲ ဆိုးကျိုးများ ဖြစ်ပေါ်စေပါသည်။

အမျိုးသားများမှ ဆွေးနွေးသော အဓိကပြဿနာမှာ ရွာတွင်းလမ်းပန်းဆက်သွယ်ရေး ပြဿနာဖြစ်ပြီး ထိုပြဿနာ ဖြစ်ပေါ်စေသောအဓိကအကြောင်းတရားများမှာ ပင်လယ်ရေထိစပ်နေသော ကုန်းနိမ့်မြေဖြစ်ခြင်း ကြောင့် ဆွေးမြေ့လွယ်ခြင်း ၊ သစ်သားနှင့် ပြုလုပ်ထားရပြီး ဆွေးမြေ့လွယ်လာသည့်အခါ သစ်သားရှားပါးခြင်းကြောင့် ပြုပြင်ထိန်းသိမ်းရန် ရံပုံငွေမရှိခြင်း နည်းပညာအားနည်းခြင်းကြောင့် အချိန်ကာလကြာမြင့်သည် အထိ လမ်းခိုင်ခံ့မှုမရှိခြင်း စသည့်အကြောင်းတရားများက ထိုပြဿနာအား ဖြစ်ပေါ်စေပါသည်။

ထိုပြဿနာများကြောင့် မီးဘေးအန္တရာယ်နှင့် သဘာဝဘေးများ ကျရောက်သည့်အခါ ပြေးတိမ်းရှောင်ရန် ခက်ခဲခြင်းကြောင့် အသက်အန္တရာယ် ဆုံးရှုံးမှုများ ကြုံတွေ့ရခြင်း၊ လူမှုရေးဖွံ့ဖြိုးမှု လျော့နည်းလာခြင်း စသည့်နောက်ဆက်တွဲ ဆိုးကျိုးများ ဖြစ်ပေါ်စေပါသည်။

အနှစ်ချုပ်

ရေကန်အော်ကျေးရွာ လူမှုဆန်းစစ်ခြင်း၏ ရလဒ်များကို ပြဿနာသစ်ပင်ဖြင့် ခွဲခြမ်းစိတ်ဖြာမှု များအရ တံငါရေပိုး ရှားပါးခြင်း၊ သူတစ်ပါးထံတွင် အလုပ်လုပ်ရခြင်း စသည့်အကြောင်းများကြောင့် ငွေအရင်းအနှီး မရှိခြင်းပြဿနာများ ပေါ်ပေါက်စေပြီး ဝင်ငွေရရှိရန် အခြားနိုင်ငံတွင် သွားရောက်လုပ်ကိုင် ရခြင်း ငွေကြေးမပြည့်စုံခြင်းကြောင့် လမ်းတံတားများ မကောင်းမွန်၍ ကျန်းမာရေး ကိစ္စများ တွင် မလိုလားအပ်ပဲ အသက်ဆုံးရှုံးခြင်း၊ မီးဘေးကဲ့သို့သော သဘာဝဘေးများ ကျရောက်မလာပါက အချိန်မီ ဖြေရှင်းရန် ခက်ခဲခြင်းများ ကြုံတွေ့နေရပါသည်။

ပင့်ကူအိမ်မြေပုံ

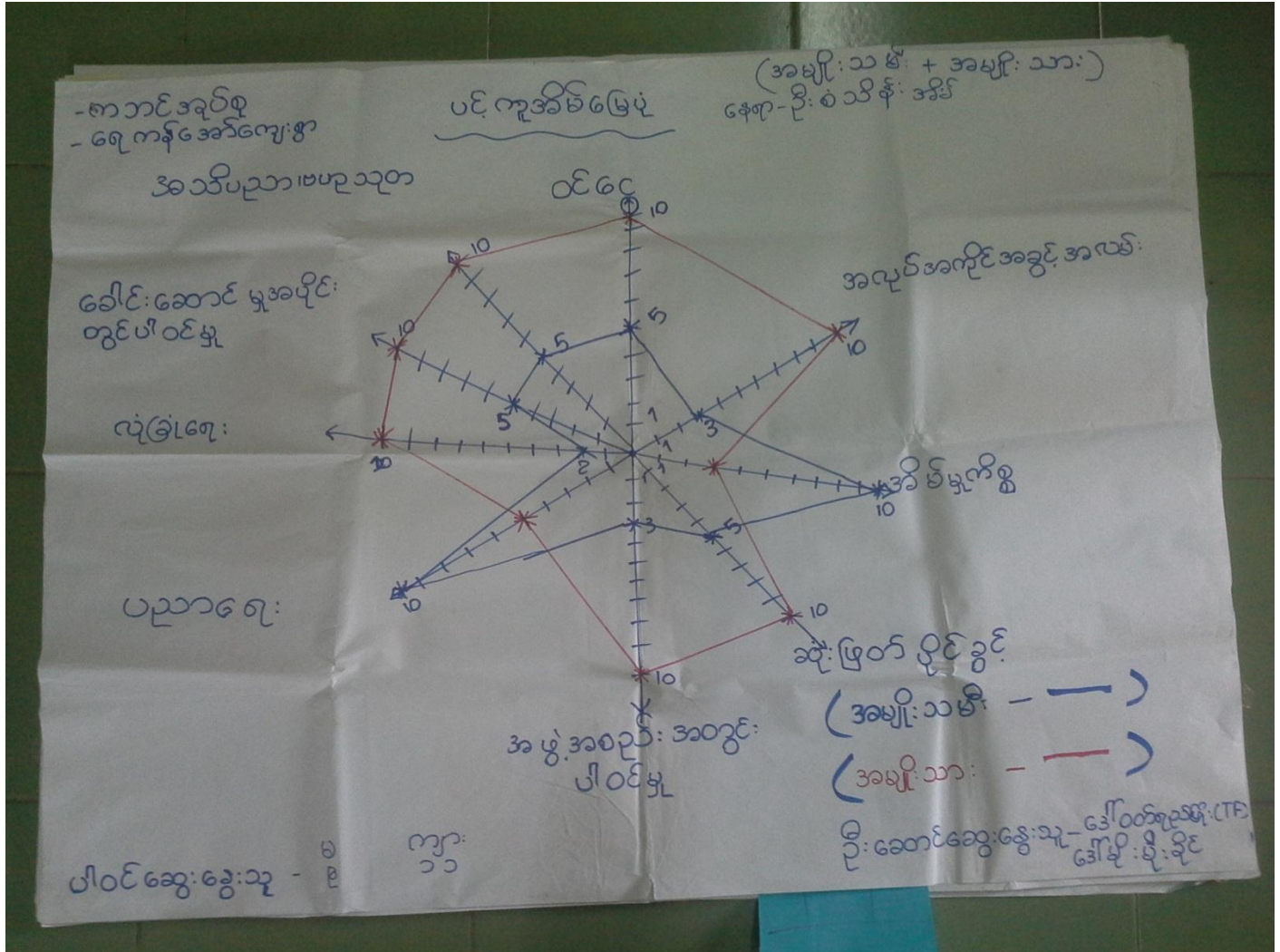

ပင့်ကူအိမ်မြေပုံအပေါ်သုံးသက်ချက်

နေ့စွဲ - ၂.၂.၁၆

နေရာ - ရွာလယ်ပိုင်း၊ ဦးစံသိန်းအိမ်

တနင်္သာရီတိုင်းဒေသကြီး၊ ကျွန်းစုမြို့နယ်၊ ကဘင်ကျေးရွာအုပ်စု၊ ရေကန်အော်ကျေးရွာ၏ ပင့်ကူအိမ် မြေပုံကို အသုံးပြု၍ ရေကန်အော် ကျေးရွာအတွင်းရှိ အမျိုးသားနှင့် အမျိုးသမီးများ ကြားရှိ မတူညီသော အချက်များကို အမျိုးသမီး များအား သီးသန့်အဖွဲ့ခွဲ၍ ဆွေးနွေးစေရာ အမျိုးသားနှင့် အမျိုးသမီး ကြားရှိမတူညီသည့် အချက် ၇ ချက်ကို အမျိုးသမီး များမှ ရှာဖွေဖော်ထုတ်ကြပါသည်။ အမျိုးသမီးအဖွဲ့များမှ ဆွေးနွေးရာတွင် အမျိုးသမီးများမှာ အိမ်တွင်းအချက်အပြုတ် ကိစ္စများနှင့် မိသားစုကိစ္စများကို သာတနေကုန်ဆောက်ရွက် နေခြင်းကြောင့် ပြင်ပပတ်ဝန်းကျင်နှင့် ထိတွေ့ဆက်ဆံရမှု နည်းပါးပြီး ရပ်ရေးရွာရေးကိစ္စများတွင် ပါဝင်ခွင့်ရရှိမှု နည်းပါးသဖြင့် အတွေ့အကြုံဗဟုသုတ နည်းပါး၍ ဆုံးဖြတ်ချက်ပေးမှု အားနည်းခြင်း၊ ခေါင်းဆောင်ခွင့် ရရှိမှုနည်းပါးခြင်း၊ အမျိုးသမီးဖြစ်၍ အမျိုးသားများနည်းတူ မလုပ်နိုင်သဖြင့် အလုပ်အကိုင် အခွင့်အလမ်းရှားပါး၍ ဝင်ငွေရှာဖွေနိုင်မှု မရှိခြင်း၊

ပညာတတ်မြောက်မှုခြင်း တူသော်လည်းအိမ်တွင်းမှု ကိစ္စများ ကိုသာလုပ် နေရသဖြင့် ပြင်ပအတွေ့အကြုံနည်းပါး၍ အဖွဲ့အစည်းများတွင် ပါဝင်ခွင့်ရရှိမှု အားနည်းခြင်းများ ကြုံတွေ့နေရပါသည်။

ထိုကြောင့် အမျိုးသမီးများရဲ့ ဘဝဖွံ့ဖြိုးတိုးတက်လာစေရန် အသိပညာပေးဟောပြောပွဲ များပြုလုပ်ပေးခြင်း၊ အိမ်တွင်းမှုသင်တန်းများ၊ အိမ်ဆိုင်အရင်းအနှီးများ ထောက်ပံ့ပေးခြင်းဖြင့် အိမ်တွင်းဝင်ငွေ ရှာဖွေလာနိုင်မည်ဖြစ်ကြောင်း ဆွေးနွေးပြောဆိုကြပါသည်။

ဦးဆောင်ဆွေးနွေးသူ - ဒေါ်မိုးမိုးခိုင်

ပူးပေါင်းပါဝင်သူ - ကျား ၁၁ ဦး ၊ မ ၉ ဦး

ကြွယ်ဝမှုပြဇယား (လူနေမှုအဆင့်ပြ)

၂၀၁၆ - ၂၀၂၀ ခုနှစ် ကျေးရွာလူဦးရေမှ အခြေအနေပြ ဇယား

ဦးဆောင်ဆွေးနွေးသူ - ဒေါ်မိုးမိုးခိုင်
ပူးပေါင်းပါဝင်သူ - ကျား ၁၁ / မ ၉

ဆင့်	အမျိုးအစား	လူဦးရေ (အိမ်ခြေ)	ရိုင်းဆိုင် များ၊ လုပ်ငန်း များ
၁။	ဆွမ်းဘာသာ နဲ့ ပုဂံ	၃၀	ကျား ပါးစပ် ၊ ဥယျာဉ် (ကြီး) ၊ ဂဏန်း နိုင် ၊ ဆေးဖျင် ၊ ရွှေ (ကြီး) ၊ စက် ၊ မြက်စာမိတ် ၊ ဖျံဆောင် / တိုက် ၊ ဝါးစာ နိုင်
၂။	မြေလည်ဘာ နဲ့ ပုဂံ (အထူးအစား)	၅၀	ပျံဆောင်မိတ် ၊ စားဆိုင် (ယ) ၊ ရွှေ (ယ) ၊ စက် ၊ ဂဏန်း နိုင် (ယ)
၃။	မြေလည်ဘာ နဲ့ ပုဂံ	၁၅၀	ဂဏန်း မင်း ၊ ဖက်မိုး ထိုင် ၊ ဝါးစာ ၊ ရွှေ ၊ ဆေး ၊ ဝါး ၊ ဝါး
၄။	မြေလည်ဘာ နဲ့ ပုဂံ (အထူးအစား)	၂၇၀	တန်း လျား ၊ မှာ ၊ ကျပ်စား (ကျား ပါးစပ် ၊ ဂဏန်း မင်း ၊ ကျပ်စား ၊ ရွှေ ၊ ဆေး) (အုကောက် ၊ ရှိငွေ ဖြန့်ဖြူး ထိ)

ကြွယ်ဝမှုပြဇယားအားသုံးသပ်ချက်

နေ့စွဲ - ၂.၂.၁၆

နေရာ - ညောင်ပင်တောင်လမ်း

တနင်္သာရီတိုင်းဒေသကြီး၊ ကျွန်းစုမြို့နယ်၊ ကဘင်ကျေးရွာအုပ်စု၊ ရေကန်အော်ကျေးရွာတွင် ချမ်းသာသော အိမ်ခြေမှာ ၁၀ အိမ်ခန့် ရှိပြီး၊ ကျားပါးစပ် လုပ်ငန်းကြီးများ၊ ဥယျာဉ်ကြီး၊ ဂဏန်းဒိုင်၊ ဈေးဆိုင်၊ လှေကြီး၊ ပျဉ်ထောင်အိမ်၊ တိုက်အိမ်များနှင့် ပကန်းဒိုင်များနှင့် မြိတ်မှာလည်း အိမ်များပိုင်ဆိုင်ကြသည်။ မြေလည်သောအုပ်စုမှာ အိမ်ခြေ ၅၀ခန့် ရှိပြီး၊ ဈေးဆိုင်ငယ်များ၊ စက်လှေငယ်များ၊ ပကန်းဒိုင်ခွဲများနှင့် ပျဉ်ထောင်အိမ်များ ပိုင်ဆိုင်ကြသည်။ မပြေလည်သော အုပ်စုမှာအိမ်ခြေ ၁၅၀ ခန့် ရှိပြီး ဂဏန်းဖမ်းလှေငယ်များ၊ ဝွေးထိုးလှေငယ်များ၊ ပိုက်များနှင့် ရေလုပ်ငန်းကို တနိုင်တပိုင် လုပ်ကိုင်ကြသူများ နေမိုး၊ ထရုံကာ၊ အိမ်ငယ်များ ဖြင့်နေထိုင်ကြသည်။ မပြေလည်ဆုံးသောအုပ်စုများမှာ ၂၇၀ ခန့် ရှိပြီး သူတို့သည် ကိုယ်ပိုင်အိမ်နှင့် အလုပ်အကိုင်မရှိခြင်းကြောင့် ထောင်ကယ်ရှိတွင် အလုပ်လုပ်ရပြီး ကျားပါးစပ်လုပ်သား လုပ်ကိုင်ခြင်း၊ ဂဏန်းဖမ်း၊ ဝွေးထိုး၊ ခရုကောက်နှင့် ကုန်ထမ်းခြင်း၊ ခေါင်းရွက် ဗျတ်ထိုး ဈေးရောင်းခြင်း စသည့်ကျပ်စား အလုပ်များဖြင့် စားဝတ်နေရေးကို ဖြေရှင်းကြပြီး ထောင်ကယ်ပေးသော တန်းလျားတွင် နေထိုင်ကြသည်။

အနစ်ချုပ်

မပြေလည်သော အထူးအုပ်စုများသည် ကိုယ်ပိုင်အလုပ်လုပ်ကိုင်ရန် အရင်းအနှီးမရှိခြင်းကြောင့် ထောင်ကယ်ထဲတွင် အလုပ်လုပ်ရခြင်း၊ အလုပ်ပါးသော မိုးရာသီတွင် စားဝတ်နေရေးဖြေရှင်းရန် အကြွေးရယူခြင်း စသည်ဖြင့် သံသရာလည်ပြီး ဆင်းရဲနေရခြင်းဖြစ်သည်။

အသက်မွေးဝမ်းကြောင်းပြဇယား

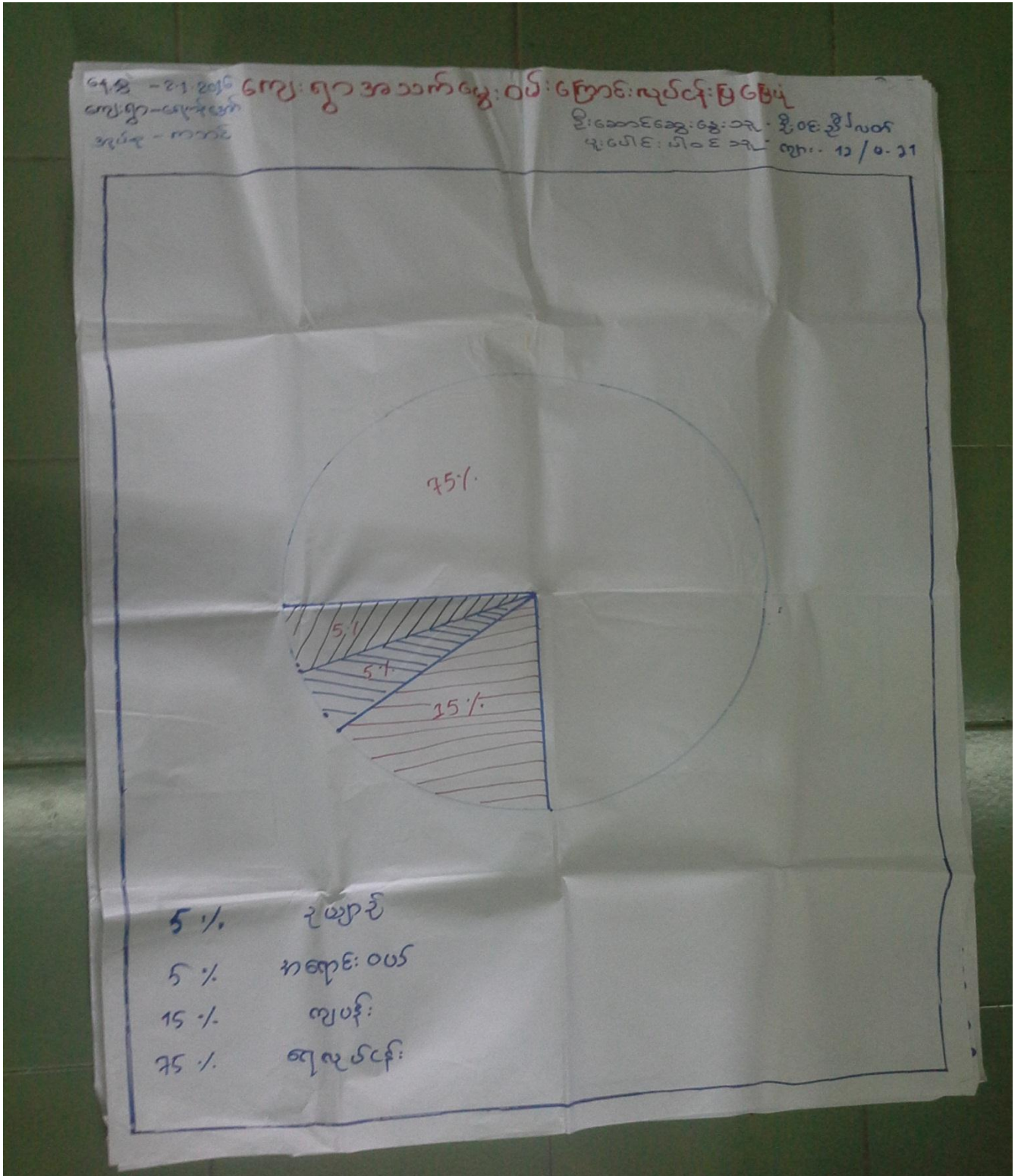

အသက်မွေးဝမ်းကြောင်းပြုမြေပုံအပေါ် သုံးသပ်ချက်

နေ့စွဲ - ၂.၂.၁၆

နေရာ - အင်ကြင်းမြိုင်လမ်း

တနင်္သာရီတိုင်းဒေသကြီး၊ ကျွန်းစုမြို့နယ်၊ ကဘင်ကျေးရွာအုပ်စု၊ ရေကန်အော်ကျေးရွာတွင် ၇၅% ခန့်သည် ရေလုပ်ငန်းကို လုပ်ကိုင်ကြပြီး ၁၅%ခန့်သည် ဥယျာဉ်လုပ်ငန်း၊ ကျန်၅% သည် အရောင်းအဝယ်နှင့် ၁၅% ခန့်သည် ကျပန်းအလုပ်များကို လုပ်ကိုင်ပြီး အသက်မွေးကြပါသည်။ ထို့ကြောင့် ငါးဖမ်းလုပ်ငန်း ဆောင်ရွက်ရန် ခက်ခဲသော မိုးရာသီတွင် အခြားလုပ်ငန်းများ လုပ်ကိုင်ရန် မရှိသဖြင့် ငါးဖမ်းလှေပိုင်ရှင်များထံ တွင်လုပ်ကိုင်ရသော ကျပန်း အလုပ်သမား များသည် စားဝတ်နေရေးခက်ခဲခြင်း၊ ဝင်ငွေရှားပါးခြင်းကြောင့် မိသားစုများ အိမ်တွင်းပဋိပက္ခများ ဖြစ်ပွားခြင်း၊ ကျန်းမာရေး ကိစ္စများကြောင့် မလိုအပ်ပဲ အသက်ဆုံးရှုံးခြင်း၊ အလုပ်အကိုင်မရှိသဖြင့် စိတ်လေ၍ မူးယစ်ဆေးဝါးသုံးစွဲခြင်း အကျင့်စာရိတ္တ ပျက်ပြားခြင်း စသည့်ပြဿနာများ ကြုံတွေ့နေရပါသည်။

အနှစ်ချုပ်

ရေကန်အော်ကျေးရွာတွင် ရေလုပ်ငန်းလုပ်ကိုင်ရန် ခက်ခဲသော မိုးရာသီနှင့် တံငါရေပိုးရှားပါးသော ကာလများတွင် ရွာသူ၊သားများ အလုပ်အကိုင်ရှားပါးခြင်း၊ စားဝတ်နေရေး ခက်ခဲခြင်းများကြောင့် ပဋိပက္ခများ ဖြစ်ပွားပြီး၊ မူးယစ်ဆေးဝါး သုံးစွဲခြင်း အကျင့်စာရိတ္တပျက်ပြားခြင်း များဖြစ်ပေါ်လာပါသည်။

ပူးပေါင်းပါဝင်ဆွေးနွေးသူ - ကျား ၁၂ ဦး၊ မ ၂၁ ဦး

မှတ်တမ်းဓါတ်ပုံများ



ရွာလုံးကျွတ် ပထမအကြိမ် အစည်းအဝေး



ဒုတိယအကြိမ်အစည်းအဝေး

ဝါတ်ပုံမှတ်တမ်းများ



ကျေးရွာလူထုပူးပေါင်းပါဝင်ဆန်းစစ်ခြင်း



ကျေးရွာလူထုပူးပေါင်းပါဝင်ဆန်းစစ်ခြင်း

မှတ်တမ်းဓါတ်ပုံများ



စီမံကိန်းလုပ်ငန်းခွဲပြုလုပ်မည့်နေရာ



စီမံကိန်းလုပ်ငန်းခွဲပြုလုပ်မည့်နေရာအား တိုင်းတာခြင်း

ကော်မတီဝင်များစာရင်း

စဉ်	အမည်	ကျား၊ မ	ရာထူး
၁	ဦးစိုးမင်းဦး	ကျား	ကျေးရွာ စီ/ထောက် ဥက္ကဋ္ဌ
၂	ဒေါ်မာမာထွေး	မ	ကျေးရွာ စီ/ထောက် ဥက္ကဋ္ဌ
၃	ဦးကိုကိုလေး	ကျား	စောင့်ကြည့်၊ ကြီးကြပ်ရေး ဆပ်ကော်မတီ
၄	ဦးသန်းဝင်း	ကျား	စောင့်ကြည့်၊ ကြီးကြပ်ရေး ဆပ်ကော်မတီ
၅	ဒေါ်စီစီကျော်	မ	စောင့်ကြည့်၊ ကြီးကြပ်ရေး ဆပ်ကော်မတီ
၆	ဒေါ်တင်တင်ကြည်	မ	ဝယ်ယူရေး ဆပ်ကော်မတီ
၇	ဦးသိန်းဝင်း	ကျား	ဝယ်ယူရေး ဆပ်ကော်မတီ
၈	ဒေါ်စိုးစိုးဝင်း	မ	ဝယ်ယူရေး ဆပ်ကော်မတီ
၉	ဦးအောင်ဇော်ဦး	ကျား	လည်ပတ်ရေးနှင့် ပြင်/ထိန်း ဆပ်ကော်မတီ
၁၀	ဦးရန်နိုင်	ကျား	လည်ပတ်ရေးနှင့် ပြင်/ထိန်း ဆပ်ကော်မတီ
၁၁	ဒေါ်စန်းမော်	မ	လည်ပတ်ရေးနှင့် ပြင်/ထိန်း ဆပ်ကော်မတီ
၁၂	ဦးကျော်ထိုက်	ကျား	စေတနာ့ဝန်ထမ်း
၁၃	ဒေါ်ဇင်မာဖြိုး	မ	စေတနာ့ဝန်ထမ်း
၁၄	ဦးအောင်ဌေး	ကျား	အကြံပြုတိုင်ကြားဖြေရှင်းရေး
၁၅	ဒေါ်ကြူမာသန်း	မ	အကြံပြုတိုင်ကြားဖြေရှင်းရေး
၁၆	ဦးသန်းထိုက်	ကျား	ကျေးရွာ စာရင်းကိုင်

ကျေးရွာ အခြေခံ အချက်အလက်များ (ပုံစံ - ၈ - ၁)



Cluster - 2

ပုံစံ-၁ ကျေးရွာအခြေခံအချက်အလက်များ (Form PC 1)

လမ်းညွှန်ချက်/ ကျေးရွာတစ်ရွာသို့ ပထမဆုံး မိတ်ဆက်ရေးသွားရောက်သောအခါ လူထုစည်းရုံးရေးမှူးသည် ကျေးရွာခေါင်းဆောင်များအားကျေးရွာအချက်အလက်များကိုပေတ္တာရပ်ခံ၍တောင်းခံရသည်။ ဤအချက်အလက်များကိုလမ်းညွှန်ချက်အရ စည်းစိမ်တောင်းခံရမည့်စီမံကိန်းမိတ်ဆက်အစည်းဝေးတွင် လူထုစည်းရုံးရေးမှူးသည် ဤအချက်အလက်များကိုစာတမ်းပေါ်တွင် ဖြန့်ကျက်အောင်ဖြည့်သွင်းရမည်။ ဤနောက်တွင် လူထုစည်းရုံးရေးမှူးမှ သတင်းအချက်အလက်ထိသည့် Tablets မှတစ်ဆင့် ဖြည့်သွင်းရမည်။

ကျေးရွာအုပ်ချုပ်ရေးမှူးအမည် <i>ဦးအောင်ကျော်</i>	ကျေးရွာအုပ်ချုပ်ရေးမှူးဖုန်းနံပါတ် 0949811405	လူထုစည်းရုံးရေးမှူးအမည် ဦးဝင်းဦးဦးလတ်
ပြည်နယ်တိုင်းဒေသကြီး/တနင်္သာရီတိုင်းဒေသကြီး	မြို့နယ်/ကျွန်း/ရ	ကျေးရွာအုပ်စု မောင်
		ကျေးရွာ ကျောက်ဒွက်

လူဦးရေ လူမျိုးစု	အိမ်ထောင်စုအရေအတွက်	ကိုးကွယ်သည့်ဘာသာ	အိမ်ထောင်စုအရေအတွက်
လူမျိုးစု (၁) <i>မွန်</i>	593	ဘာသာ(၁) <i>- မုခ်</i>	593
လူမျိုးစု (၂) -----		ဘာသာ(၂) -----	
လူမျိုးစုစရာ -----		ဘာသာစရာ -----	

လူဦးရေ - 3099	အမျိုးသား (အရေအတွက်) 1579	အမျိုးသမီးအရေအတွက် 1498
အိမ်ထောင်ဦးစီး	568	5

(ခ) လက်လှမ်းမီအသုံးပြုနိုင်သည့် အဆောက်အဦများ

အမျိုးအစား	အမှတ် ခြံမပါ	ကျန်းမာရေး	အမှတ် ခြံပါ	ဘာသာရေးအဆောက် အဦး	အမှတ် ခြံမပါ
အထက်တန်းကျောင်း	<input type="checkbox"/>	ဆေးရုံ	<input type="checkbox"/>	ဇေတီ	<input checked="" type="checkbox"/>
အလယ်တန်းကျောင်း	<input checked="" type="checkbox"/>	ကျန်းမာရေးဌာန	<input checked="" type="checkbox"/>	ဘုန်းကြီးကျောင်း	<input checked="" type="checkbox"/>
ပူလတန်းကျောင်း	<input type="checkbox"/>	ကျန်းမာရေးဌာနခွဲ	<input checked="" type="checkbox"/>	ဟိန္ဒူဘုရားကျောင်း	<input type="checkbox"/>
ပုဂံကျောင်း	<input type="checkbox"/>	ဆေးပေးခန်း	<input checked="" type="checkbox"/>	ခရစ်ယာန်ကျောင်း	<input type="checkbox"/>
အခြား	<input type="checkbox"/>	အခြား	<input type="checkbox"/>	ဗလီ	<input type="checkbox"/>
				အခြား	<input type="checkbox"/>
မှတ်ချက်		မှတ်ချက်		မှတ်ချက်	

ကျွမ်းကျင်သူများမှတ်တမ်း ၊ ကျေးရွာတွင်နေထိုင်သော သို့မဟုတ် တခြားရွာမှလာရောက်သောကျွမ်းကျင်သူများ

(၁)အသင်ကျောင်း		(၂)ကျန်းမာရေး			(၃)လက်မှုပညာရှင်	
ရွာတွင်နေထိုင်သူ	အခြားရွာမှလာသူ		ရွာတွင်နေထိုင်သူ	အခြားရွာမှလာသူ	ရွာတွင်နေထိုင်သူ	အခြားရွာမှလာသူ
<input checked="" type="checkbox"/>	<input checked="" type="checkbox"/>	ဆရာဝန်	<input type="checkbox"/>	<input type="checkbox"/>	လက်သမား	<input checked="" type="checkbox"/>
<input type="checkbox"/>	<input type="checkbox"/>	လက်ထောက်ကျန်းမာရေးမှူး	<input type="checkbox"/>	<input checked="" type="checkbox"/>	ပိုင်း	<input checked="" type="checkbox"/>
<input checked="" type="checkbox"/>	<input checked="" type="checkbox"/>	အမျိုးသမီးကျန်းမာရေးဆရာမ	<input checked="" type="checkbox"/>	<input type="checkbox"/>	လူမှုဝန်ထမ်းများ	<input checked="" type="checkbox"/>
<input type="checkbox"/>	<input type="checkbox"/>	အရံသားဖွား	<input type="checkbox"/>	<input type="checkbox"/>	ကျွမ်းကျင်သူ	<input checked="" type="checkbox"/>
<input type="checkbox"/>	<input type="checkbox"/>	ပြည်သူ့ကျန်းမာရေးလုပ်သား (၁)/(၂)	<input type="checkbox"/>	<input type="checkbox"/>	ကျွမ်းကျင်သူ	<input checked="" type="checkbox"/>
မှတ်ချက်		မှတ်ချက်			မှတ်ချက်	

(ဃ) ကျေးရွာသို့ ရောက်ရှိနိုင်သည့်လမ်းအခြေအနေ / ကျေးရွာတစ်ရွာသည် ၎င်း၏ကျေးရွာအုပ်စုနှင့် ဆက်သွယ်ထားသော လမ်းအခြေအနေ (အောက်ပါတို့ကိုစိုင်းပါ)

ကျောက်ကြမ်းလမ်း: ကတ္တရာလမ်း: ကွန်ကရစ်လမ်း: မော်ပတင်သိုင်းကယ်လမ်း:
 ကျောက်ခင်းလမ်း: မြေသားလမ်း: လူသွားလမ်း: အခြား: ရေလမ်း: မရှိ

- ၁) ကျေးရွာဖွံ့ဖြိုးမှုစီမံချက်
- (၁) လူထုပတ်ဝန်းကျင်ထိခိုက်မှုမရှိစေရန် ဤကျေးရွာတွင်ကျေးရွာဖွံ့ဖြိုးမှု စီမံချက်ရှိခဲ့ပါသလား? စိုင်းမိ
 - (၂) ရှိခဲ့ပါလျှင် ဤစီမံချက်ကို ပညာသည့် ခုနှစ်တွင်ပြင်ဆင်ခဲ့ပါသနည်း? ရှိပါသည်/မရှိပါ/မသိမိ
 - (၃) ဤစီမံချက်ကို ဖြည့်နယ်မှုအတည်ပြုခဲ့ပါသလား? နှစ် 2015 / မသိမိ
- (၄) မနီအကွာအဝေး
- (၁) ဤကျေးရွာ၏ပတ်ဝန်းကျင်ကျေးရွာအုပ်စု၏ပတ်ဝန်းကျင်အထိခရီးမိုင်မည်မျှကွာဝေးသနည်း? မိုင်-----/မသိမိ
 - (၂) ဤကျေးရွာမှ ၎င်းကျေးရွာအုပ်စုပတ်ဝန်းကျင်လူထုအသုံးပြုကြရာတွင်အချိန်ကြာမြင့်သည့်အချိန်
 - ခြောက်ခေ့ ရာသီတွင်ကြာချိန်-----ထော်လာဂျီ/မော်တော်ဆိုင်ကယ်/ခြေလျှင်/လား/မော်တော်ဘုတ်/
 - အခြား----- စသည်တို့ဖြင့်သွားလျှင်ကြာမြင့်သည့်အချိန်
 - ရုံးရာသီတွင်ကြာချိန်-----ထော်လာဂျီ/မော်တော်ဆိုင်ကယ်/ခြေလျှင်/လား/မော်တော်ဘုတ်/
 - အခြား----- စသည်တို့ဖြင့်သွားလျှင်ကြာမြင့်သည့်အချိန်

(ဆ) ပတ်ဝန်းကျင်ဆိုင်ရာသဘာဝဘေးအန္တရာယ် -
 ဤကျေးရွာတွင်ရေကြီးခြင်းကဲ့သို့ သဘာဝဘေးအန္တရာယ်ကျရောက်ဖူးခြင်းရှိပါသလား?
 မရှိပါ ရှိပါသည် ရှိလျှင်ပေါ်ပြပါ- ၂၀၀၆ ခုနှစ်တွင်မိုးရေကြီးသည့်



(၁) ကျေးရွာတွင် ခွဲစည်းထားသော အဖွဲ့အစည်းများ

လူထုဝေဟင်္ဂါပြုပံက်နိးမတိုင်မီ ဤကျေးရွာတွင် ကျေးရွာခွဲခြားရေးအတွက် အစိုးရ(သို့) ရွာသားများကိုယ်တိုင်(သို့) ပံ့ပိုးကူညီမှုများ
ခွဲစည်းထားသည့် အဖွဲ့အစည်းများရှိပါသလား။

ဒေသဖွံ့ဖြိုးရေးဇာန်ဖော်
၇၈၅ ကျေးရွာခွဲခြားရေးအဖွဲ့
ဖူးယော် ၆၁၀ ဝါးတိုင်ကျေးရွာ

ကျေးရွာခေါင်းဆောင်

အမည် ဦးစက်ဝင်း

လက်မှတ် [Signature] ၀၄.၅ 5.1.2016

လူထုဝေဟင်္ဂါရေးရာ

အမည် ဦးဝင်းညိုမတ်

လက်မှတ် [Signature] ၀၄.၅ 5.1.2016



၃။ သယံဇာတရေးရာကုန်ကျမှု လျာထားအပ်အစဉ် ရေးဆွဲခြင်း	၄.၂.၁.၁၆	၄.၁.၂.၁၆	၄.၁	၄.၃	၄.၂	၄.၄
၄။ ငှားခြင်း/ထိန်းအပ်အစဉ် ရေးဆွဲခြင်း	၉.၃.၃.၁၆	၉.၃.၃.၁၆	၉.၃	၉.၃	၉.၃	၉.၃
၅။ စီမံကိန်းလုပ်ငန်းခွဲ ထိုးတက်မှု စောင့်ကြည့် လာစဉ်အစဉ်အစား	မလို	မလို	မလို	မလို	မလို	မလို
၆။ အစည်းအဝေး ပထမအကြိမ်						
၇။ အစည်းအဝေး ဒုတိယအကြိမ်						
၈။ အစည်းအဝေး တတိယအကြိမ်						
၉။ စီမံကိန်းလုပ်ငန်းခွဲ အပြီးသတ်စစ်ဆေးခြင်း အစည်းအဝေး						
၁၀။ လူထုပံ့ပိုးမှုအစည်းအဝေး						



ဤကဏ္ဍတွင် လာမည့် (၃)နှစ်အတွက် ဦးစားပေး ပြုစုလိုက်မည့် လုပ်ငန်း အစီအစဉ်များအားဖော်ပြပါ
 (လူထုဝန်ထမ်းချိမ်းညှိရေး ဝန်ထမ်းအတွက် အစီအစဉ်အား အစီအစဉ်အား အစီအစဉ်အား အစီအစဉ်အား ကျန် လူထုဝန်ထမ်း ဝန်ထမ်း
 ရန်ပုံငွေအရင်းအမြစ်နှင့် ပတ်သက်သည့်အစီအစဉ်များလျှင်အစီအစဉ်အား)

ကဏ္ဍအတွက် ဦးစားပေး ပြုစုလိုက်မည့် လုပ်ငန်းအစီအစဉ်များ	အစီအစဉ်အား (အမျိုးအစားများ/ အမျိုးအစားများ/ အမျိုးအစားများ + အမျိုးအစားများ)	လူထုဝန်ထမ်းချိမ်းညှိရေးအတွက် အစီအစဉ်အား (ဦးစားပေးအစီအစဉ်အား/ အစီအစဉ်အား/ အစီအစဉ်အား)	ခန့်မှန်း ကုန်ကျစရိတ်	အကျဉ်းချုပ် စွမ်းရည်
၁ ဝန်ထမ်းချိမ်းညှိရေး	အစီအစဉ်အား	၀		
၂ မိုး (ခရီးစဉ်)	အစီအစဉ်အား	၅		
၃ ပညာရေး ကဏ္ဍ ဖွံ့ဖြိုးရေး	အစီအစဉ်အား အစီအစဉ်အား	၀		
၄ လူထုဝန်ထမ်းချိမ်းညှိရေး	အစီအစဉ်အား အစီအစဉ်အား	၁	120 နှင့် 3047	
၅ ဝန်ထမ်းချိမ်းညှိရေး	အစီအစဉ်အား	၀		
၆ ဝန်ထမ်းချိမ်းညှိရေး (၀) နှင့်	အစီအစဉ်အား အစီအစဉ်အား	၂	140 နှင့်	

စုစုပေါင်း ဝန်ထမ်းချိမ်းညှိရေး အစီအစဉ်အား ၅
 အစီအစဉ်အား ၄
 အစီအစဉ်အား ၆
 စုစုပေါင်း ဝန်ထမ်းချိမ်းညှိရေး အစီအစဉ်အား ၁၁
 အစီအစဉ်အား ၂.၂.၂၀၁၆

ကျေးရွာအုပ်စု စီမံကိန်းလုပ်ငန်းခွဲ ရွေးချယ်ခြင်း (ပုံစံ - ၀ - ၄)

ပုံစံ PC-၄ ကျေးရွာအုပ်စုစီမံကိန်းလုပ်ငန်းခွဲရွေးချယ်ခြင်းပုံစံ



လမ်းညွှန်ရွက်၊ ကျေးရွာအုပ်စုစီမံချက်ရေးဆွဲသည့်အစည်းအဝေးတွင် ဤပုံစံအားလူထုတန်းရှေးမှူး / လက်ထောက်နည်းပညာမှူးတို့၏ အတည်ပြုခြင်းဖြင့်ပုံစံအတိုင်းရွေးချယ်ပြီး အတည်ပြုသည့်ပုံစံအားဖြင့်ပုံစံအတည်ပြုခြင်းဖြင့်ပုံစံအတည်ပြုထားရမည်။ MIS သို့ ထည့်သွင်းရမည်။ CF ၄

ကျေးရွာအစည်းရုံးရေးမှူး/ဝန်ထမ်းအမည် ဦး ဝင်းညွှန် ညွှန်ကြားရေးမှူးချုပ်

နေ့စွဲ ၄.၂.၂၀၁၈

ပြည်နယ်/တိုင်း-တာဝန်သက်တမ်းစတင်ရက်စွဲ ၀၈/၀၁/၂၀၁၈

ကျေးရွာအမည်	ဆောင်ရွက်မည့် လုပ်ငန်းများ	အတိုင်းအတာ	ခန့်မှန်း တိုက်ရိုက်အကျိုး ခံစားခွင့်ရှိသူများ	အဆိုပြုတင်ပြသူ	ခန့်မှန်းကုန်ကျစရိတ်		
					စီမံကိန်းမှ ထည့်ဝင်မှု	ကျေးရွာမှ ထည့်ဝင်မှု	အခြားထည့်ဝင်မှု (ဖော်ပြပါ) ထည့်ဝင်ငွေ အမည်/အဖွဲ့
ရှေ့ကန်အော်	စွာတွင်း လမ်းတံ တား + ကုန် ကုန် လမ်း (ကျောက်တောင် ကား)	၉၆၃' x ၇၆၆'	၁၀၇၇	အမျိုးသား အမျိုးသမီး အမျိုးသားနှင့် အမျိုးသမီး	၁၁၀ သိန်း		၁၁၀ သိန်း
ကွက်သစ်	စွာတွင်း လမ်း တံတား	၁၇၅' x ၇၆၈'	၁၅၄၅	အမျိုးသား အမျိုးသမီး အမျိုးသားနှင့် အမျိုးသမီး	၁၀၅ သိန်း		၁၀၅ သိန်း
စွာသစ်	ဆိပ်ခံတံတား	၈၀' x ၆၁၂'	၂၅၅	အမျိုးသား အမျိုးသမီး အမျိုးသားနှင့် အမျိုးသမီး	၈၅ သိန်း		၈၅ သိန်း
ရေတွင်းတော်	စွာတွင်း လမ်း တံတား	၃၅၀' x ၇၆၆'	၂၆၅	အမျိုးသား အမျိုးသမီး အမျိုးသားနှင့် အမျိုးသမီး	၁၁၀ သိန်း		၁၁၀ သိန်း

ကျောက်ပုံများ	စတုဂံ၊ တြဂုန်း၊ လမ်း၊ (ဖြူ သား၊ လမ်း)	125' x 6' x 9"	520	<input type="checkbox"/> အချိုးသား <input type="checkbox"/> အချိုးသမီး <input type="checkbox"/> အချိုးသားနှင့် <input type="checkbox"/> အချိုးသမီး	103 သိန်း	103 သိန်း
လမာချောင်း	စတုဂံ၊ တြဂုန်း၊ လမ်း၊ ကူးတံတား + ငြိမ်းသား၊ လမ်း	200' x 6' x 9"	602	<input type="checkbox"/> အချိုးသား <input type="checkbox"/> အချိုးသမီး <input type="checkbox"/> အချိုးသားနှင့် <input type="checkbox"/> အချိုးသမီး	100 သိန်း	100 သိန်း
ခိုင်တောင်	စတုဂံ၊ တြဂုန်း၊ လမ်း၊ တံတား	500' x 7' x 7'	301	<input type="checkbox"/> အချိုးသား <input type="checkbox"/> အချိုးသမီး <input type="checkbox"/> အချိုးသားနှင့် <input type="checkbox"/> အချိုးသမီး	95 သိန်း	95 သိန်း
ပုယျာဉ်ကြီး	စတုဂံ၊ တြဂုန်း၊ လမ်း၊ တံတား	275' x 6' x 6'	233	<input type="checkbox"/> အချိုးသား <input type="checkbox"/> အချိုးသမီး <input type="checkbox"/> အချိုးသားနှင့် <input type="checkbox"/> အချိုးသမီး	110 သိန်း	110 သိန်း
ပျိုနားကောင်	စတုဂံ၊ တြဂုန်း၊ လမ်း၊ တံတား	440' x 6' x 9"	447	<input type="checkbox"/> အချိုးသား <input type="checkbox"/> အချိုးသမီး <input type="checkbox"/> အချိုးသားနှင့် <input type="checkbox"/> အချိုးသမီး	110 သိန်း	110 သိန်း
မက	စတုဂံ၊ တြဂုန်း၊ လမ်း၊ တံတား	350' x 6' x 6'	195	<input type="checkbox"/> အချိုးသား <input type="checkbox"/> အချိုးသမီး <input type="checkbox"/> အချိုးသားနှင့် <input type="checkbox"/> အချိုးသမီး	80 သိန်း	80 သိန်း

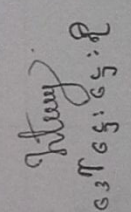
 ဒေါ်ဌေးဌေးစို

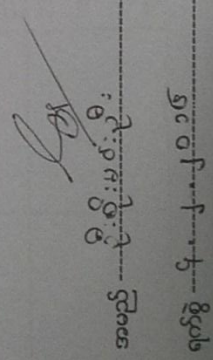
 အမည် ဦးစိုးမင်းစို
 ရက်စွဲ ၂၀၂၁-၀၅-၁၆

ရာထူး ကျေးရွာအုပ်စု စီ/ထောက်ကော်မတီ ဥက္ကဋ္ဌ
 လက်မှတ်



ပုံစံ PC-၄ ကျေးရွာအုပ်စုစီမံကိန်းလုပ်ငန်းခွဲရွေးချယ်ခြင်းပုံစံ

လမ်းညွှန်ချက်၊ ကျေးရွာအုပ်စုစီမံချက်ရေးဆွဲသည့်အစည်းအဝေးတွင် ဤပုံစံအားလူထုထည့်ဝင်ရေးရာများ / လက်ထောက်နည်းပညာများတို့၏ အကူအညီဖြင့်ပြည့်စုံစွာဖြည့်သွင်းရမည်။ ဤပုံစံအားပြည့်စုံစွာဖြည့်သွင်းပြီးပါကကျေးရွာအုပ်စုဖွံ့ဖြိုးတိုးတက်ရေးစီမံချက်တွင်နောက်ဆက်တွဲအဖြစ်တွဲထားရမည်။ CF ၄ အချက်အလက်များကို MIS သို့ ထည့်သွင်းရမည်။

ကျေးရွာစည်းရုံးရေးမှူး/ဝန်ထမ်းအမည် ဦး ဝင်း ညီ ညီ ဝင်း

နေ့စွဲ ၄.၂.၂၀၁၆

ပြည်နယ်/တိုင်း-တနင်္သာရီတိုင်း၊ မြို့နယ်-ကျွန်းစု

စက်ဝန်းအားအမှတ်ခြစ်ပေးပါ(✓)၊ စက်ဝန်း(၁)၊ စက်ဝန်း(၂)၊ စက်ဝန်း(၃)၊ စက်ဝန်း(၄)၊ စက်ဝန်း(၅)၊ စက်ဝန်း(၆)၊ စက်ဝန်း(၇)၊ စက်ဝန်း(၈)၊ စက်ဝန်း(၉)၊ စက်ဝန်း(၁၀)

ကျေးရွာအုပ်စု ဝါ ဝါ

ကျေးရွာအမည်	ဆောင်ရွက်မည့် လုပ်ငန်းများ	အတိုင်းအတာ	ခန့်မှန်း တိုက်ရိုက်အကျိုး ခံစားခွင့်ရှိသူများ	အဆိုပြုတင်ပြသူ	ခန့်မှန်းကျန်ကျစရိတ်			စုစုပေါင်း
					စီမံကိန်းမှ ထည့်ဝင်မှု	ကျေးရွာမှ ထည့်ဝင်မှု	အခြားထည့်ဝင်မှု (ခေါ်ပြပါ) ထည့်ဝင်ငွေ အမည်/အဖွဲ့	
ဖြူသာ	မီး၊ ရေ၊ ဓာတ်	၇၀၀ ft ၃၀ kW	၁၀၂၀	အမျိုးသား အမျိုးသမီး အမျိုးသားနှင့် အမျိုးသမီး	၁၀၀၀၀			၁၀၀၀၀
				အမျိုးသား အမျိုးသမီး အမျိုးသားနှင့် အမျိုးသမီး				
				အမျိုးသား အမျိုးသမီး အမျိုးသားနှင့် အမျိုးသမီး				
				အမျိုးသား အမျိုးသမီး အမျိုးသားနှင့် အမျိုးသမီး				



ပုံစံ - ၀-၁၂ - အစည်းအဝေးတက်ရောက်သူများ (FORM PC 12) (၁)

လမ်းညွှန်၊ စီမံကိန်း အစည်းအဝေးအားလုံးတွင် အသုံးပြုရန်၊ လူထုစည်းရုံးရေးမှူးက ကျေးဇူးတင် ကွင်းဆင်းစဉ် စစ်ဆေး၍ ပုံစံ ၂ စီမံကိန်းတက်ရောက်မှုအချိန်ဇယားပါ အစည်းအဝေးတက်ရောက် သူများစာရင်းကို ဖြည့်သွင်းရန်

စည်းရုံးရေးမှူးအမည် ဒေါ်မြင့်မြင့်

ရက်စွဲ 1.2.16 စီမံကိန်းတက်ရောက်မှုအမှတ်(✓) တက်ရောက်မှု(၁) တက်ရောက်မှု(၂) တက်ရောက်မှု(၃) တက်ရောက်မှု(၄)

ပြည်နယ်/တိုင်းဒေသကြီး	မြို့နယ်	ကျေးရွာအုပ်စု	ကားစု	ကျေးရွာ	ရေကန်အောက်
တနင်္သာရီတိုင်းဒေသကြီး	ကျွန်းဝှက်				

အစည်းအဝေးဝင်စာရင်း

စဉ်	အမည်	ကျား (✓)	မ (✓)	အိမ်ထောင်စုကိုယ်စားလှယ်(✓) ^(၁)	လူမျိုး	လက်မှတ်
1.	ဒေါ်ဇော်	✓				
2.	ဒေါ်ခင်	✓				
3.	ဒေါ်ခင်	✓				
4.	ဒေါ်ခင်	✓				
5.	ဒေါ်ခင်	✓				
6.	ဒေါ်ခင်	✓				
7.	ဒေါ်ခင်	✓				
8.	ဒေါ်ခင်	✓				
9.	ဒေါ်ခင်	✓				
10.	ဒေါ်ခင်	✓				
11.	ဒေါ်ခင်	✓				
12.	ဒေါ်ခင်	✓				
13.	ဒေါ်ခင်	✓				
14.	ဒေါ်ခင်	✓				
15.	ဒေါ်ခင်	✓				
16.	ဒေါ်ခင်	✓				
17.	ဒေါ်ခင်	✓				
18.	ဒေါ်ခင်	✓				
19.	ဒေါ်ခင်	✓				
20.	ဒေါ်ခင်	✓				
21.	ဒေါ်ခင်	✓				
22.	ဒေါ်ခင်	✓				
23.	ဒေါ်ခင်	✓				
24.	ဒေါ်ခင်	✓				
25.	ဒေါ်ခင်	✓				
26.	ဒေါ်ခင်	✓				
27.	ဒေါ်ခင်	✓				

(၁) အိမ်ထောင်စုကိုယ်စားလှယ်၊ အမျိုးသား/အမျိုးသမီး အိမ်ထောင်စု တစ်စုကို ကိုယ်စားပြုသူမည်သူမဆို အမှတ်တံဆိပ်

၈.၃၇



ပုံစံ - ၀-၁၂ - အစဉ်အဆင့်တက်ရောက်သူများ (FORM PC 12) (၇)

လက်ရွေးစင် စီမံခန့်ခွဲမှု အစဉ်အဆင့်အားလုံးတွင် အသုံးပြုရန် လူထုစည်းရုံးရေးမှူးက ကျေးဇူးပြု၍ ကွင်းပေးရန် ဆောင်ရွက်ရန်
 စီမံခန့်ခွဲမှုအဖွဲ့ဝင်များ အစဉ်အဆင့်တက်ရောက် သူများအရင်းကို ဖြည့်သွင်းရန်

စာမျက်နှာအရေအတွက် **၆၈၆၆၅၆** ခု

ရက်စွဲ: ၁.၂.၁၆

စီမံခန့်ခွဲမှုအဖွဲ့ဝင်ဖြစ်ပါ (✓) စက်ဝန်း (၁)
 စက်ဝန်း (၂) စက်ဝန်း (၃) စက်ဝန်း (၄)

ပြည်နယ်/တိုင်းဒေသကြီး: _____ ပြို့နယ်: _____ ကျေးရွာအုပ်စု: ကကက ကျေးရွာ: _____

တနင်္သာရီတိုင်းဒေသကြီး: _____ ကျေးရွာ: _____

စဉ်	အမည်	ကျား (✓)	မ (✓)	အိမ်ထောင်စုတိုက်စားလှယ် (✓) ^(၁)	လူစီး	တက်ရောက်
1	စိုးစိုးစိုး	✓				✓
2	စိုးစိုးစိုး	-				✓
3	စိုးစိုးစိုး	-				✓
4	စိုးစိုးစိုး	-				✓
5	စိုးစိုးစိုး	-				✓
6	စိုးစိုးစိုး	-				✓
7	စိုးစိုးစိုး	-				✓
8	စိုးစိုးစိုး	-				✓
9	စိုးစိုးစိုး	-				✓
10	စိုးစိုးစိုး	-				✓
11	စိုးစိုးစိုး	-				✓
12	စိုးစိုးစိုး	-				✓
13	စိုးစိုးစိုး	-				✓
14	စိုးစိုးစိုး	-				✓
15	စိုးစိုးစိုး	-				✓
16	စိုးစိုးစိုး	-				✓
17	စိုးစိုးစိုး	-				✓
18	စိုးစိုးစိုး	-				✓
19	စိုးစိုးစိုး	-				✓
20	စိုးစိုးစိုး	-				✓
21	စိုးစိုးစိုး	-				✓
22	စိုးစိုးစိုး	-				✓
23	စိုးစိုးစိုး	-				✓
24	စိုးစိုးစိုး	-				✓
25	စိုးစိုးစိုး	-				✓
26	စိုးစိုးစိုး	-				✓
27	စိုးစိုးစိုး	-				✓

(၁) အိမ်ထောင်စုတိုက်စားလှယ် အမျိုးသား/အမျိုးသမီး အိမ်ထောင်စု တစ်စုကို တိုက်စားပြုလုပ်မည်သူများကို အမှတ်ဖြည့်ပါ။

၈.၂၃



ပုံစံ - ၀-၁၂ - အစည်းအဝေးတက်ရောက်သူများ (FORM PC 12) (၀)

လမ်းညွှန်၊ စီမံကိန်း အစည်းအဝေးအားလုံးတွင် အသုံးပြုရန်၊ လူထုစည်းရုံးရေးမှူးက ကျေးဇူးတင်စွာ တောင်းဆိုလျက် ရောက်ရှိပါက အစည်းအဝေးတက်ရောက်သူများစာရင်းကို ဖြည့်သွင်းရန်

စည်းရုံးရေးမှူးအမည် ဒေါ် မြင့် မြင့် ရှိ

ရက်စွဲ 1.2.16 စီမံကိန်းဝက်ဝန်းအမှတ်ဖြစ်ပါ (✓) ဝက်ဝန်း(၁) ဝက်ဝန်း(၂) ဝက်ဝန်း(၃) ဝက်ဝန်း(၄)

ပြည်နယ်/ တိုင်းဒေသကြီး ပြည်နယ် ကျေးရွာအုပ်စု ကား ကျေးရွာ ချက်ချီ

အမှုအရာစီမံခန့်ခွဲရေးဦးစီးဌာန

စဉ်	အမည်	ကျား (✓)	မ (✓)	အိမ်ထောင်စုကိုယ်စားလှယ် (✓) ^(၁)	လူမျိုး	လက်မှတ်
၁	ဒေါ် မြင့်		✓			ဒေါ် မြင့်
၂	ဒေါ် မြင့်		✓			ဒေါ် မြင့်
၃	ဒေါ် မြင့်		✓			ဒေါ် မြင့်
၄	ဒေါ် မြင့်		✓			ဒေါ် မြင့်
၅	ဒေါ် မြင့်		✓			ဒေါ် မြင့်
၆	ဒေါ် မြင့်		✓			ဒေါ် မြင့်
၇	ဒေါ် မြင့်		✓			ဒေါ် မြင့်
၈	ဒေါ် မြင့်		✓			ဒေါ် မြင့်
၉	ဒေါ် မြင့်		✓			ဒေါ် မြင့်
၁၀	ဒေါ် မြင့်		✓			ဒေါ် မြင့်
၁၁	ဒေါ် မြင့်		✓			ဒေါ် မြင့်
၁၂	ဒေါ် မြင့်		✓			ဒေါ် မြင့်
၁၃	ဒေါ် မြင့်		✓			ဒေါ် မြင့်
၁၄	ဒေါ် မြင့်		✓			ဒေါ် မြင့်
၁၅	ဒေါ် မြင့်		✓			ဒေါ် မြင့်
၁၆	ဒေါ် မြင့်		✓			ဒေါ် မြင့်
၁၇	ဒေါ် မြင့်		✓			ဒေါ် မြင့်
၁၈	ဒေါ် မြင့်		✓			ဒေါ် မြင့်
၁၉	ဒေါ် မြင့်		✓			ဒေါ် မြင့်
၂၀	ဒေါ် မြင့်		✓			ဒေါ် မြင့်
၂၁	ဒေါ် မြင့်		✓			ဒေါ် မြင့်
၂၂	ဒေါ် မြင့်		✓			ဒေါ် မြင့်
၂၃	ဒေါ် မြင့်		✓			ဒေါ် မြင့်
၂၄	ဒေါ် မြင့်		✓			ဒေါ် မြင့်
၂၅	ဒေါ် မြင့်		✓			ဒေါ် မြင့်

(၁) အိမ်ထောင်စုကိုယ်စားလှယ် အမျိုးသား/အမျိုးသမီး အိမ်ထောင်စု တစ်စုကို ကိုယ်စားပြုရမည်ဖြစ်ပါသည်။



ပုံစံ - ၈-၁၂ - အစည်းအဝေးတက်ရောက်သူများ (FORM PC 12) (၀)

အစည်းအဝေးအမျိုးအမည်: အစည်းအဝေးအမျိုးအမည်
 အစည်းအဝေးအမျိုးအမည်: အစည်းအဝေးအမျိုးအမည်
 ရက်စွဲ: ၂၀၂၃.၀၅.၂၅
 နေရာ: ၀၁၇၆၆/၆၆၆
 အစည်းအဝေးအမျိုးအမည်: အစည်းအဝေးအမျိုးအမည်
 ဦးစီးဌာန: ဦးစီးဌာန
 ကျေးဇူးတင်စာ: ကျေးဇူးတင်စာ
 ကျေးဇူးတင်စာ: ကျေးဇူးတင်စာ

စဉ်	အမည်	ကျား (✓)	မ (✓)	အိမ်ထောင်စုကိုယ်စားလှယ် (✓) ^(၁)	လူနံပါတ်	လက်မှတ်
၁						
၂						
၃						
၄						
၅						
၆						
၇						
၈						
၉						
၁၀						
၁၁						
၁၂						
၁၃						
၁၄						
၁၅						
၁၆						
၁၇						
၁၈						
၁၉						
၂၀						
၂၁						
၂၂						
၂၃						
၂၄						
၂၅						
၂၆						
၂၇						
၂၈						
၂၉						
၃၀						
၃၁						
၃၂						

(၁) အိမ်ထောင်စုကိုယ်စားလှယ်: အမျိုးသား/အမျိုးသမီး အိမ်ထောင်စု တစ်ခုကို ကိုယ်စားပြုသူမည်သူမဆို အမှတ်ပြုခြင်း။



ပုံစံ - ၀-၁၂ - အစည်းအဝေးတက်ရောက်သူများ (FORM PC 12) (၂)

လမ်းညွှန်၊ စီမံကိန်း အစည်းအဝေးအားလုံးတွင် အသုံးပြုရန် လူထုစည်းရုံးရေးမှူးက ကျေးဇူးပြု၍ ကွင်းထပ်မံ၍ မိမိအဖွဲ့မှ
၂ စီမံကိန်းစက်ဝန်းအမျိုးမျိုးပေးပါ အစည်းအဝေးတက်ရောက် သူများစာရင်းကို ဖြည့်သွင်းရန်

စည်းရုံးရေးမှူးအမည် **ခေါ်ဖြင့်ဖြင့် ဦး**

ရက်စွဲ: **၁. ၂. ၁၆** စီမံကိန်းစက်ဝန်းအမှတ်ဖြစ်ပါ (✓) စက်ဝန်း(၁)
 စက်ဝန်း(၂) စက်ဝန်း(၃) စက်ဝန်း(၄)

ပြည်နယ်/ တိုင်းဒေသကြီး တနင်္သာရီတိုင်းဒေသကြီး	မြို့နယ် ကျွန်းစု	ကျေးရွာအုပ်စု	ကက်	ကျေးရွာ	ကျေးရွာ
--	----------------------	---------------	-----	---------	---------

အစည်းအဝေးခေါ်ဆိုခြင်း

စဉ်	အမည်	ကျား (✓)	မ (✓)	အိမ်ထောင် စုကိုယ်စား လှယ်(✓) ^(၁)	လူမျိုး	ထက်မှတ်
၁။	မိမိမိမိ		✓			
၂။	မိမိမိမိ		✓			
၃။	မိမိမိမိ		✓			
၄။	မိမိမိမိ		✓			
၅။	မိမိမိမိ		✓			
၆။	မိမိမိမိ		✓			
၇။	မိမိမိမိ		✓			
၈။	မိမိမိမိ		✓			
၉။	မိမိမိမိ		✓			
၁၀။	မိမိမိမိ		✓			
၁၁။	မိမိမိမိ		✓			
၁၂။	မိမိမိမိ		✓			
၁၃။	မိမိမိမိ		✓			
၁၄။	မိမိမိမိ		✓			
၁၅။	မိမိမိမိ		✓			
၁၆။	မိမိမိမိ		✓			
၁၇။	မိမိမိမိ		✓			
၁၈။	မိမိမိမိ		✓			
၁၉။	မိမိမိမိ		✓			
၂၀။	မိမိမိမိ		✓			
၂၁။	မိမိမိမိ		✓			
၂၂။	မိမိမိမိ		✓			
၂၃။	မိမိမိမိ		✓			
၂၄။	မိမိမိမိ		✓			
၂၅။	မိမိမိမိ		✓			
၂၆။	မိမိမိမိ		✓			
၂၇။	မိမိမိမိ		✓			
၂၈။	မိမိမိမိ		✓			
၂၉။	မိမိမိမိ		✓			
၃၀။	မိမိမိမိ		✓			
စုစုပေါင်း						

(၁) အိမ်ထောင်စုကိုယ်စားလှယ်အဖြစ် အမျိုးသား/အမျိုးသမီး အိမ်ထောင်စု တစ်စုကို ကိုယ်စားပြုသူအဖြစ် အမှတ်တင်ပါ။

၁။ ၂၄



ပုံစံ - ၈-၁၂ - အစည်းအဝေးတက်ရောက်သူများ (FORM PC 12)

(၃)

လမ်းညွှန်၊ စီမံကိန်း အစည်းအဝေးအားလုံးတွင် အသုံးပြုရန်၊ လူထုစည်းရုံးရေးမှူးက ကျေးရွာသို့ ကွင်းဆင်းစဉ် စစ်ဆေး၍ ပုံစံ ၂ စီမံကိန်းစက်ဝန်းအချိန်ဇယားပါ အစည်းအဝေးတက်ရောက် သူများစာရင်းကို ဖြည့်သွင်းရန်

စည်းရုံးရေးမှူးအမည် ဒေါ်ဖြူဖြူမိုး

ရက်စွဲ။ ၂၄. ၁. ၁၆ စီမံကိန်းစက်ဝန်းအမှတ်ဖြစ်ပါ(✓) စက်ဝန်း(၁)
 စက်ဝန်း(၂) စက်ဝန်း(၃) စက်ဝန်း(၄)

ပြည်နယ်/ တိုင်းဒေသကြီး: မြို့နယ် ကျေးရွာအုပ်စု: ကျွန်းစု ကျေးရွာ: ကသပ်
 တနင်္သာရီတိုင်းဒေသကြီး: ကျွန်းစု ကျေးရွာ: ကသပ်

အစည်းအဝေးခေါင်းစဉ်။ ကျေးရွာဖွံ့ဖြိုးရေး ဦးစီးဌာနလေးဆူ (၆) ဦးစီးဌာန၊ ကက်ဖက်ဖွံ့ဖြိုးရေး ဖွဲ့စည်းခြင်း။

စဉ်	အမည်	ကျား (✓)	မ (✓)	အိမ်ထောင်စုကိုယ်စားလှယ် (✓) ^(၁)	လူမျိုး	လက်မှတ်
၂၈	ဒေါ်ဖြူဖြူမိုး		✓	✓	ဗမာ	မူရင်း
၂၉	မောင်ကျော်စွာ	✓		✓	ဗမာ	၂၆ ဇူလိုင်
၃၀	ဒေါ်ဖြူဖြူ		✓	✓	ဗမာ	မူရင်း
၃၁	မောင်ကျော်စွာ	✓		✓	ဗမာ	မူရင်း
၃၂	မောင်ကျော်စွာ	✓		✓	ဗမာ	မူရင်း
၃၃	မောင်ကျော်စွာ	✓		✓	ဗမာ	မူရင်း
၃၄	မောင်ကျော်စွာ	✓		✓	ဗမာ	မူရင်း
၃၅	မောင်ကျော်စွာ	✓		✓	ဗမာ	မူရင်း
၃၆	မောင်ကျော်စွာ	✓		✓	ဗမာ	မူရင်း
၃၇	မောင်ကျော်စွာ	✓		✓	ဗမာ	မူရင်း
၃၈	မောင်ကျော်စွာ	✓		✓	ဗမာ	မူရင်း
၃၉	မောင်ကျော်စွာ	✓		✓	ဗမာ	မူရင်း
၄၀	မောင်ကျော်စွာ	✓		✓	ဗမာ	မူရင်း
၄၁	မောင်ကျော်စွာ	✓		✓	ဗမာ	မူရင်း
၄၂	မောင်ကျော်စွာ	✓		✓	ဗမာ	မူရင်း
၄၃	မောင်ကျော်စွာ	✓		✓	ဗမာ	မူရင်း
၄၄	မောင်ကျော်စွာ	✓		✓	ဗမာ	မူရင်း
၄၅	မောင်ကျော်စွာ	✓		✓	ဗမာ	မူရင်း
၄၆	မောင်ကျော်စွာ	✓		✓	ဗမာ	မူရင်း
၄၇	မောင်ကျော်စွာ	✓		✓	ဗမာ	မူရင်း
၄၈	မောင်ကျော်စွာ	✓		✓	ဗမာ	မူရင်း
၄၉	မောင်ကျော်စွာ	✓		✓	ဗမာ	မူရင်း
၅၀	မောင်ကျော်စွာ	✓		✓	ဗမာ	မူရင်း
၅၁	မောင်ကျော်စွာ	✓		✓	ဗမာ	မူရင်း
၅၂	မောင်ကျော်စွာ	✓		✓	ဗမာ	မူရင်း
၅၃	မောင်ကျော်စွာ	✓		✓	ဗမာ	မူရင်း
၅၄	မောင်ကျော်စွာ	✓		✓	ဗမာ	မူရင်း
၅၅	မောင်ကျော်စွာ	✓		✓	ဗမာ	မူရင်း
၅၆	မောင်ကျော်စွာ	✓		✓	ဗမာ	မူရင်း
၅၇	မောင်ကျော်စွာ	✓		✓	ဗမာ	မူရင်း
၅၈	မောင်ကျော်စွာ	✓		✓	ဗမာ	မူရင်း
၅၉	မောင်ကျော်စွာ	✓		✓	ဗမာ	မူရင်း
၆၀	မောင်ကျော်စွာ	✓		✓	ဗမာ	မူရင်း

(၁) အိမ်ထောင်စုကိုယ်စားလှယ်အဖြစ်ရန်မလိုပါ။ အမျိုးသား/အမျိုးသမီး အိမ်ထောင်စု တစ်စုကို ကိုယ်စားပြုသူမည်သူမဆို အမှတ်ခြစ်ပါ။

၀-၂၇ နံပါတ်



ပုံစံ - ၀-၁၂ - အစည်းအဝေးတက်ရောက်သူများ (FORM PC 12) (၀)

လမ်းညွှန်၊ စီမံကိန်း အစည်းအဝေးအားလုံးတွင် အသုံးပြုရန်၊ လူထုစည်းရုံးရေးမှူးက ကျေးဇူးတင် တောင်းဆို စစ်ဆေး၍ ပုံစံ
 ၂ စီမံကိန်းတက်ဝင်အချိန်လယာပေါ် အစည်းအဝေးတက်ရောက် သူများစာရင်းကို ဖြည့်သွင်းရန်
 စည်းရုံးရေးမှူးအမည် ဒေါ်မြင့်မြင့်စို
 ရက်စွဲ ၂.၂.၁၆ စီမံကိန်းတက်ဝင်အမှတ်ဖြစ်ပါ (✓) တက်ဝန်း (၀)
 တက်ဝန်း (၂) တက်ဝန်း (၃) တက်ဝန်း (၄)
 ဖြည့်နယ်/ တိုင်းဒေသကြီး ပြည်နယ် ကျေးရွာအုပ်စု ကကင် ကျေးရွာ ကျောက်ခက်
 တည်ထောင်ရက်စွဲ ၂၀၁၆ ကျေးရွာအုပ်စု ကကင် ကျေးရွာ ကျောက်ခက်

စဉ်	အမည်	ကျား (V)	မ (V)	အိမ်ထောင်စုကိုယ်စားလှယ် (V) ^(၁)	လူမျိုး	လက်မှတ်
၁	ဒေါ်ခင်စု		✓			
၂	ဒေါ်ခင်မယ်		✓			ခင်
၃	မအိမ်စု		✓			ခင်
၄	မအိမ်စု		✓			ခင်
၅	မအိမ်စု		✓			ခင်
၆	မအိမ်စု		✓			ခင်
၇	မအိမ်စု		✓			ခင်
၈	မအိမ်စု		✓			ခင်
၉	မအိမ်စု		✓			ခင်
၁၀	မအိမ်စု		✓			ခင်
၁၁	မအိမ်စု		✓			ခင်
၁၂	မအိမ်စု		✓			ခင်
၁၃	မအိမ်စု		✓			ခင်
၁၄	မအိမ်စု		✓			ခင်
၁၅	မအိမ်စု		✓			ခင်
၁၆	မအိမ်စု		✓			ခင်
၁၇	မအိမ်စု		✓			ခင်
၁၈	မအိမ်စု		✓			ခင်
၁၉	မအိမ်စု		✓			ခင်
၂၀	မအိမ်စု		✓			ခင်
၂၁	မအိမ်စု		✓			ခင်
၂၂	မအိမ်စု		✓			ခင်
၂၃	မအိမ်စု		✓			ခင်
၂၄	မအိမ်စု		✓			ခင်
၂၅	မအိမ်စု		✓			ခင်
၂၆	မအိမ်စု		✓			ခင်
၂၇	မအိမ်စု		✓			ခင်
၂၈	မအိမ်စု		✓			ခင်
၂၉	မအိမ်စု		✓			ခင်
၃၀	မအိမ်စု		✓			ခင်
၃၁	မအိမ်စု		✓			ခင်
၃၂	မအိမ်စု		✓			ခင်
၃၃	မအိမ်စု		✓			ခင်
၃၄	မအိမ်စု		✓			ခင်
၃၅	မအိမ်စု		✓			ခင်
၃၆	မအိမ်စု		✓			ခင်
၃၇	မအိမ်စု		✓			ခင်
၃၈	မအိမ်စု		✓			ခင်
၃၉	မအိမ်စု		✓			ခင်
၄၀	မအိမ်စု		✓			ခင်

(၁) အိမ်ထောင်စုကိုယ်စားလှယ်၊ အမျိုးသား/အမျိုးသမီး အိမ်ထောင်စု တစ်စုကို ကိုယ်စားပြုသူမည်သူမဆို အမှတ်ဖြစ်ပါ။

၀၂၇



ပုံစံ - ၀-၁၂ - ဆရာ့အသက်တာစာတမ်း (FORM PC 12) (၁၀)

လက်တွေ့စစ်ဆေးရေးအဖွဲ့ဝင်များသည် ဆရာ့အသက်တာစာတမ်းကို အောက်ဖော်ပြပါ အချက်အလက်များကို အတိုင်းအတာဖြင့် စစ်ဆေးရန် ဝန်ထမ်း၏ အသက်တာစာတမ်းကို အောက်ဖော်ပြပါ အချက်အလက်များကို အတိုင်းအတာဖြင့် စစ်ဆေးရန်

စာတမ်းအမျိုးအစား အသက်တာစာတမ်း အခြား

ရက်စွဲ ၂၀၂၄.၀၅.၂၆

စစ်ဆေးရေးအဖွဲ့ဝင်(၁) စစ်ဆေးရေးအဖွဲ့ဝင်(၂) စစ်ဆေးရေးအဖွဲ့ဝင်(၃)

ပြည်နယ်/တိုင်းဒေသကြီး ဦးစီးဌာန ဆရာ့အသက်တာစာတမ်း ဆရာ့အသက်တာစာတမ်း ဆရာ့အသက်တာစာတမ်း

စဉ်	အမည်	ကျား (V)	မ (V)	အိမ်ထောင်ရေးအဖွဲ့ဝင် (V)	အခြား	လက်မှတ်
၁	အို.ဝေ	-	-	-	-	အို.ဝေ
၂	အို.မောင်	-	-	-	-	အို.မောင်
၃	အို.မောင်	-	-	-	-	အို.မောင်
၄	အို.မောင်	-	-	-	-	အို.မောင်
၅	အို.မောင်	-	-	-	-	အို.မောင်
၆	အို.မောင်	-	-	-	-	အို.မောင်
၇	အို.မောင်	-	-	-	-	အို.မောင်
၈	အို.မောင်	-	-	-	-	အို.မောင်
၉	အို.မောင်	-	-	-	-	အို.မောင်
၁၀	အို.မောင်	-	-	-	-	အို.မောင်
၁၁	အို.မောင်	-	-	-	-	အို.မောင်
၁၂	အို.မောင်	-	-	-	-	အို.မောင်
၁၃	အို.မောင်	-	-	-	-	အို.မောင်
၁၄	အို.မောင်	-	-	-	-	အို.မောင်
၁၅	အို.မောင်	-	-	-	-	အို.မောင်
၁၆	အို.မောင်	-	-	-	-	အို.မောင်
၁၇	အို.မောင်	-	-	-	-	အို.မောင်
၁၈	အို.မောင်	-	-	-	-	အို.မောင်
၁၉	အို.မောင်	-	-	-	-	အို.မောင်
၂၀	အို.မောင်	-	-	-	-	အို.မောင်
၂၁	အို.မောင်	-	-	-	-	အို.မောင်
၂၂	အို.မောင်	-	-	-	-	အို.မောင်
၂၃	အို.မောင်	-	-	-	-	အို.မောင်

(၁) အိမ်ထောင်ရေးအဖွဲ့ဝင်၊ အခြားအဖွဲ့ဝင်၊ အိမ်ထောင်ရေးအဖွဲ့ဝင်၊ အခြားအဖွဲ့ဝင်၊ အိမ်ထောင်ရေးအဖွဲ့ဝင်၊ အခြားအဖွဲ့ဝင်

၁၀ - ၁၂ - ၂၀၂၄



ပုံစံ - ၈-၁၂ - အစဉ်အဆက်တက်ရောက်သူများ (FORM PC 12) (၁)

လမ်းညွှန်၊ စီမံကိန်း အစဉ်အဆက်တက်ရောက်ရန် အသုံးပြုရန် လူ့အရင်းအမြစ်ရေးရာက ကျေးဇူးတင် ကွင်းဆင်းစဉ် စစ်ဆေး၍ ပုံစံ ၂ စီမံကိန်းတက်ရောက်မှုစာရင်းစာတမ်း အစဉ်အဆက်တက်ရောက် သူများစာရင်းကို ဖြည့်သွင်းရန်

အစဉ်အဆက်တက်ရောက်မှုစာရင်းစာတမ်း ဝန်ထမ်း ၁၅၆ ဦး

ရက်စွဲ ၇.၂.၇၆

စီမံကိန်းတက်ရောက်မှုအမျိုးအမည် (✓) စက်ဝန်း(၁) စက်ဝန်း(၂) စက်ဝန်း(၃) စက်ဝန်း(၄)

ဖြည့်သွင်း/ တိုင်းအသင်း/ ကျေးရွာအုပ်စု ညွှန်မှူး ကျေးရွာအုပ်စု ကျေးရွာ

ကျေးရွာအုပ်စု ကျေးရွာ

စဉ်	အမည်	ကျား (✓)	မ (✓)	အိမ်ထောင်စုကိုယ်စားလှယ်(✓) ^(၁)	လူမျိုး	လက်မှတ်
1	မောင်မောင်	✓				
2	မောင်မောင်	✓				
3	မောင်မောင်	✓				
4	မောင်မောင်	✓				
5	မောင်မောင်	✓				
6	မောင်မောင်	✓				
7	မောင်မောင်	✓				
8	မောင်မောင်	✓				
9	မောင်မောင်	✓				
10	မောင်မောင်	✓				
11	မောင်မောင်	✓				
12	မောင်မောင်	✓				
13	မောင်မောင်	✓				
14	မောင်မောင်	✓				
15	မောင်မောင်	✓				
16	မောင်မောင်	✓				
17	မောင်မောင်	✓				
18	မောင်မောင်	✓				
19	မောင်မောင်	✓				
20	မောင်မောင်	✓				
21	မောင်မောင်	✓				
22	မောင်မောင်	✓				
23	မောင်မောင်	✓				
24	မောင်မောင်	✓				
25	မောင်မောင်	✓				
26	မောင်မောင်		✓			
27	မောင်မောင်	✓				

(၁) အိမ်ထောင်စုကိုယ်စားလှယ်၊ အမျိုးသား/အမျိုးသမီး အိမ်ထောင်စု တစ်ခုကို ကိုယ်စားပြုသူမည်သူမဆို အမှတ်ပြုပါ။

m. ၂၅ ၀.၂



ပုံစံ - ၈၃၂ - အစည်းအဝေးထက်ဆောင်ရွက်ရမည့် (FORM PC 12) (၁၀)

လက်ရှိ ဝန်ထမ်းအစည်းအဝေးအတွက် အသုံးပြုရန် ပူးတွဲအစည်းအဝေးစာတမ်းများကို ကွင်းဆင်းတွင် ဝင်ရောက် ပုံစံ
 ၂ ဝန်ထမ်းအစည်းအဝေးအတွက် အစည်းအဝေးစာတမ်းများကို သုတေသနအဖွဲ့က ပြင်ဆင်ရန်
 စတင်ရက်စွဲ ၁၅/၀၅/၂၀၂၀

ရက်စွဲ ၂.၁.၂၀၂၀

ဝန်ထမ်းအစည်းအဝေးအမျိုးအစား (၂) ဝက်ဝန်း(၁) ဝက်ဝန်း(၂) ဝက်ဝန်း(၃)

ပြည်နယ်/တိုင်းဒေသကြီး ဦးစီးဌာန တွဲဖက် အဖွဲ့အစည်းများ စာအုပ် ကျမ်းဂန်

စဉ်	အမည်	ကျား (၂)	မ (၂)	အိမ်ထောင် ရက်စွဲ ရက်စွဲ(၂)	လက်မှတ်
1	အုန်းမာ	/	/		အုန်းမာ
2	မောင်မောင်	/	/		မောင်မောင်
3	မောင်မောင်	/	/		မောင်မောင်
4	မောင်မောင်	/	/		မောင်မောင်
5	မောင်မောင်	/	/		မောင်မောင်
6	မောင်မောင်	/	/		မောင်မောင်
7	မောင်မောင်	/	/		မောင်မောင်
8	မောင်မောင်	/	/		မောင်မောင်
9	မောင်မောင်	/	/		မောင်မောင်
10	မောင်မောင်	/	/		မောင်မောင်
11	မောင်မောင်	/	/		မောင်မောင်
12	မောင်မောင်	/	/		မောင်မောင်
13	မောင်မောင်	/	/		မောင်မောင်
14	မောင်မောင်	/	/		မောင်မောင်
15	မောင်မောင်	/	/		မောင်မောင်
16	မောင်မောင်	/	/		မောင်မောင်
17	မောင်မောင်	/	/		မောင်မောင်
18	မောင်မောင်	/	/		မောင်မောင်
19	မောင်မောင်	/	/		မောင်မောင်

(၁) အိမ်ထောင်ရေးအဖွဲ့ဝင်များ၏ အဖွဲ့အစည်းအဖွဲ့ဝင် အိမ်ထောင်ရေး အဖွဲ့ဝင်ကို ကိုယ်စားပြုသူမည်သူမဆို အမှတ်ပြုရမည်။

၀၀.၀၀ . ၀.၀



ပုံစံ - ၈-၁၂ - အစည်းအဝေးတက်ရောက်သူများ (FORM PC 12) (၂)

လမ်းညွှန်၊ စီမံကိန်း အစည်းအဝေးအားလုံးတွင် အသုံးပြုရန် လူထုစည်းရုံးရေးမှူးက ကျေးဇူးပြု၍ ကွင်းဆင်းစဉ် စစ်ဆေး၍ ပုံစံ ၂ စီမံကိန်းတက်ဝင်အချိန်ယောယပါ အစည်းအဝေးတက်ရောက် သူများစာရင်းကို ဖြည့်သွင်းရန် စည်းရုံးရေးမှူးအဖွဲ့ ၆၆၂၅၆၂၅၆ ဖြစ်ပြီး

ရက်စွဲ ၂.၂.၂၀၁၆

စီမံကိန်းတက်ဝင်အမှတ်ဖြစ်ပါ (✓) ဝက်ဝန်း(၁) ဝက်ဝန်း(၂) ဝက်ဝန်း(၃) ဝက်ဝန်း(၄)

ပြည်နယ်/တိုင်းဒေသကြီး ကျောက်တိုင်အစည်းရုံး	ဦးနု	ကျေးဇူးအုပ်စု ကျေးဇူး	၈၈၆	ကျေးဇူး	ကျောက်တိုင်
---	------	--------------------------	-----	---------	-------------

စဉ်	အမည်	ကျား (✓)	မ (✓)	အိမ်ထောင် စုတိုက်စား လှယ်(✓) ^(၁)	လူမျိုး	လက်မှတ်
၁	မောင်စိန်		✓			မောင်စိန်
၂	ဒေါ်သန်းစော		✓			သန်းစော
၃	ဖခင်စိန်စော		✓			ဖခင်စိန်စော
၄	ဒေါ်သန်းစိန်		✓			ဒေါ်သန်းစိန်
၅	မအောင်		✓			မအောင်
၆	ဒေါ်စိန်စိန်		✓			မအောင်
၇	ဒေါ်စိန်စိန်		✓			မအောင်
၈	မအောင်		✓			မအောင်
၉	မအောင်		✓			မအောင်
၁၀	ဒေါ်စိန်စိန်		✓			မအောင်
၁၁	ဒေါ်စိန်စိန်		✓			မအောင်
၁၂	မအောင်		✓			မအောင်
၁၃	မအောင်		✓			မအောင်
၁၄	မအောင်		✓			မအောင်
၁၅	မအောင်		✓			မအောင်
၁၆	မအောင်		✓			မအောင်
၁၇	မအောင်		✓			မအောင်
၁၈	မအောင်		✓			မအောင်
၁၉	မအောင်		✓			မအောင်
၂၀	မအောင်		✓			မအောင်
၂၁	မအောင်		✓			မအောင်
၂၂	မအောင်		✓			မအောင်
၂၃	မအောင်		✓			မအောင်
၂၄	မအောင်		✓			မအောင်
၂၅	မအောင်		✓			မအောင်
၂၆	မအောင်		✓			မအောင်
၂၇	မအောင်		✓			မအောင်
၂၈	မအောင်		✓			မအောင်
၂၉	မအောင်		✓			မအောင်
၃၀	မအောင်		✓			မအောင်

(၁) အိမ်ထောင်စုတိုက်စားလှယ်အဖြစ် အိမ်ထောင်စု တစ်စုကို တိုက်စားပြုလုပ်သည်များကို အမှတ်ဖြစ်ပါ

၈.၂.၁၆

ပြည်ထောင်စုအစိုးရအဖွဲ့ဝန်ထမ်းချိမ်းညှိရေး (FORM PC 12) (၀)

လက်ရှိ ဝန်ထမ်းအဖွဲ့ဝင်များနှင့် အသုံးပြုရန် လူထုဝန်ထမ်းချိမ်းညှိရေး ကျေးဇူးတင် ကွင်းဆင်းစဉ် စစ်ဆေး၍ ပုံစံ
 ၂ ဝန်ထမ်းဝန်ထမ်းချိမ်းညှိရေး အဖွဲ့ဝင်များ၏ အဖွဲ့ဝင်အရက် သို့မဟုတ် အဖွဲ့ဝင်အရက် ဖြည့်သွင်းရန်
 ဝန်ထမ်းချိမ်းညှိရေး
 ရက်စွဲ 1.2.16

ဝန်ထမ်းဝန်ထမ်းချိမ်းညှိရေး (✓) ဝန်ထမ်း (၁)
 ဝန်ထမ်း (၂) ဝန်ထမ်း (၃) ဝန်ထမ်း (၄)

ပြည်နယ်/တိုင်းဒေသကြီး ဝန်ထမ်းချိမ်းညှိရေး ဝန်ထမ်းချိမ်းညှိရေး ကျေးဇူးတင် စာတမ်း ကျေးဇူးတင် စာတမ်း

စဉ်	အမည်	ကျား (✓)	မ (✓)	အိမ်ထောင်စုကိုယ်စားလှယ် (၁)	လူမျိုး	လက်မှတ်
1.	စခန်းဝန်ထမ်း	✓				စခန်းဝန်ထမ်း
2.	စခန်းဝန်ထမ်း	✓				စခန်းဝန်ထမ်း
3.	စခန်းဝန်ထမ်း	✓				စခန်းဝန်ထမ်း
4.	စခန်းဝန်ထမ်း		✓			စခန်းဝန်ထမ်း
5.	စခန်းဝန်ထမ်း		✓			စခန်းဝန်ထမ်း
6.	စခန်းဝန်ထမ်း	✓				စခန်းဝန်ထမ်း
7.	စခန်းဝန်ထမ်း	✓				စခန်းဝန်ထမ်း
8.	စခန်းဝန်ထမ်း		✓			စခန်းဝန်ထမ်း
9.	စခန်းဝန်ထမ်း		✓			စခန်းဝန်ထမ်း

(၁) အိမ်ထောင်စုကိုယ်စားလှယ်အဖြစ် အဖွဲ့ဝင်များ/အသုံးပြုသူများ အိမ်ထောင်စု တစ်ခုကို ကိုယ်စားပြုသူပုဂ္ဂိုလ်တစ်ဦးအဖြစ် ဖော်ပြရမည်။

စာမျက်နှာ - 5 - 2 - 4

ဒုတိယအကြိမ် အစည်းအဝေး တက်ရောက်သူများစာရင်း



ဒုတိယ အစည်းအဝေး

ပုံစံ - ၈-၁၂ - အစည်းအဝေးတက်ရောက်သူများ (FORM PC 12)

လမ်းညွှန်၊ စီမံကိန်း အစည်းအဝေးအားလုံးတွင် အသုံးပြုရန်၊ လူထုစည်းရုံးရေးမှူးက ကျေးရွာသို့ ကွင်းဆင်းစဉ် စစ်ဆေး၍ ပုံစံ ၂ စီမံကိန်းတက်ရောက်မှုအမျိုးအမည်၊ အစည်းအဝေးတက်ရောက် သူများစာရင်းကို ဖြည့်သွင်းရန်

စည်းရုံးရေးမှူးအမည် ၊ ရက်စွဲရက်စွဲ . ၂၀၁၆

စီမံကိန်းတက်ဝင်မှုအမှတ်ဖြစ်ပါ(✓) စက်ဝန်း(၁) စက်ဝန်း(၂) စက်ဝန်း(၃) စက်ဝန်း(၄)

ဖြည့်နယ်/ တိုင်းဒေသကြီး တနင်္သာရီတိုင်းဒေသကြီး

မြို့နယ် ကျွန်းစု ကျေးရွာအုပ်စု ကျေးရွာ

ကျွန်းစု ကျေးရွာ

ကျေးရွာ

ကျေးရွာ

စဉ်	အမည်	ကျား (V)	မ (V)	အိမ်ထောင်စုကိုယ်စားလှယ်(V) ^(၁)	လူမျိုး	လက်မှတ်
136	ဒေါ်အေးအေး	✓				
137	ဒေါ်အေးအေး	✓				
138	ဒေါ်အေးအေး	✓				
139	ဒေါ်အေးအေး		✓			
140	ဒေါ်အေးအေး		✓			
141	ဒေါ်အေးအေး	✓				
142	ဒေါ်အေးအေး	✓				
143	ဒေါ်အေးအေး	✓				
144	ဒေါ်အေးအေး	✓				
145	ဒေါ်အေးအေး		✓			
146	ဒေါ်အေးအေး	✓				
147	ဒေါ်အေးအေး	✓				
148	ဒေါ်အေးအေး	✓				
149	ဒေါ်အေးအေး	✓				
150	ဒေါ်အေးအေး		✓			
151	ဒေါ်အေးအေး		✓			
152	ဒေါ်အေးအေး		✓			
153	ဒေါ်အေးအေး		✓			
154	ဒေါ်အေးအေး	✓				
155						
156						
157						
158						
159						
160						
161						
162						

(၁) အိမ်ထောင်စုကိုယ်စားလှယ်၊ အမျိုးသား/အမျိုးသမီး အိမ်ထောင်စု တစ်စုကို ကိုယ်စားပြုသူမည်သူမဆို အမှတ်ဖြစ်ပါ

ကျား - 139 မိန်းမ - 311 ကျား - 12
 မ - 192 မ - 7



ပုံစံ - ၈-၁၂ - အစည်းအဝေးတက်ရောက်သူများ (FORM PC 12)

ဒုတိယ

လမ်းညွှန်၊ စီမံကိန်း အစည်းအဝေးအားလုံးတွင် အသုံးပြုရန်၊ လူထုစည်းရုံးရေးမှူးက ကျေးရွာသို့ ကွင်းဆင်းစဉ် စစ်ဆေး၍ ပုံစံ ၂ စီမံကိန်းစက်ဝန်းအမျိုးအစားပါ အစည်းအဝေးတက်ရောက် သူများစာရင်းကို ဖြည့်သွင်းရန်

စည်းရုံးရေးမှူးအမည်

ရက်စွဲ: ၂ - ၂၀၁၆ - စီမံကိန်းစက်ဝန်းအမှတ်ဖြစ်ပါ(✓) စက်ဝန်း(၁)
 စက်ဝန်း(၂) စက်ဝန်း(၃) စက်ဝန်း(၄)

ပြည်နယ်/ တိုင်းဒေသကြီး: ဗြိ.နယ်: ကျေးရွာအုပ်စု: ကျေးရွာ:

တနင်္သာရီတိုင်းဒေသကြီး: ကျေးရွာ: ကျေးရွာ:

စဉ်	အမည်	ကျား (✓)	မ (✓)	အိမ်ထောင်စုကိုယ်စားလှယ်(✓) ^(၁)	လူမျိုး	လက်မှတ်
1	ကျော်မြင့်ဦး	✓				ကျော်မြင့်ဦး
2	ဒေါ်အေးခင်	✓				ဒေါ်အေးခင်
3	ဒေါ်အေးခင်	✓				ဒေါ်အေးခင်
4	ဒေါ်အေးခင်	✓				ဒေါ်အေးခင်
5	ထွန်းစိုး	✓				ထွန်းစိုး
6	ဝင်းသန်းစိုး	✓				ဝင်းသန်းစိုး
7	ဒေါ်အေးခင်	✓				ဒေါ်အေးခင်
8	ဒေါ်အေးခင်	✓				ဒေါ်အေးခင်
9	ဒေါ်အေးခင်		✓			ဒေါ်အေးခင်
10	ဒေါ်အေးခင်	✓				ဒေါ်အေးခင်
11	ကျော်စွာ	✓				ကျော်စွာ
12	ဒေါ်အေးခင်	✓				ဒေါ်အေးခင်
13	ဒေါ်အေးခင်	✓				ဒေါ်အေးခင်
14	ဒေါ်အေးခင်	✓				ဒေါ်အေးခင်
15	ဒေါ်အေးခင်	✓				ဒေါ်အေးခင်
16	ဒေါ်အေးခင်	✓				ဒေါ်အေးခင်
17	ဒေါ်အေးခင်		✓			ဒေါ်အေးခင်
18	ဒေါ်အေးခင်	✓				ဒေါ်အေးခင်
19	ဒေါ်အေးခင်	✓				ဒေါ်အေးခင်
20	ဒေါ်အေးခင်		✓			ဒေါ်အေးခင်
21	ဒေါ်အေးခင်	✓				ဒေါ်အေးခင်
22	ဒေါ်အေးခင်		✓			ဒေါ်အေးခင်
23	ဒေါ်အေးခင်	✓				ဒေါ်အေးခင်
24	ဒေါ်အေးခင်		✓			ဒေါ်အေးခင်
25	ဒေါ်အေးခင်	✓				ဒေါ်အေးခင်
26	ဒေါ်အေးခင်	✓				ဒေါ်အေးခင်
	စုစုပေါင်း					

(၁) အိမ်ထောင်စုကိုယ်စားလှယ်၊ အမျိုးသား/အမျိုးသမီး အိမ်ထောင်စု တစ်စုကို ကိုယ်စားပြုသူမည်သူမဆို အမှတ်ဖြစ်ပါ။

ကျား - 19
မ - 7



၃၀၇၄

ပုံစံ - ၈-၁၂ - အစည်းအဝေးတက်ရောက်သူများ (FORM PC 12)

အစည်းအဝေးအခန်းကဏ္ဍအရ အသုံးပြုရန်၊ လူထုစည်းရုံးရေးမှူးက ကျေးဇူးပြု၍ ကွင်းဆင်းစဉ် စစ်ဆေး၍ ပုံစံ
 အစည်းအဝေးတက်ရောက်သူများ စာရင်းကို ဖြည့်သွင်းရန်

ရက်စွဲ: ၂၀၁၆ ခုနှစ်၊ ဇူလိုင်လ ၁၅ ရက်

စီမံကိန်းစက်ဝန်းအမှတ်ဖြစ်ပါ (✓) စက်ဝန်း(၁)
 စက်ဝန်း(၂) စက်ဝန်း(၃) စက်ဝန်း(၄)

ကျေးရွာအုပ်စု: ကဘင်
 ကျေးရွာ: ၈၇ ကျ် ၆၃၀

စက်ဝန်းအမှတ်	အမည်	ကျား (✓)	မ (✓)	အိမ်ထောင်စုကိုယ်စားလှယ် (✓) ^(၁)	လူမျိုး	လက်မှတ်
၁	...	✓				...
၂	...	✓				...
၃	...	✓				...
၄	...	✓				...
၅	...	✓				...
၆	...	✓				...
၇	...	✓				...
၈	...	✓				...
၉	...	✓				...
၁၀	...	✓				...
၁၁	...	✓				...
၁၂	...	✓				...
၁၃	...	✓				...
၁၄	...	✓				...
၁၅	...	✓				...
၁၆	...	✓				...
၁၇	...	✓				...
၁၈	...	✓				...
၁၉	...	✓				...
၂၀	...	✓				...

ကျေးရွာအုပ်စု/စက်ဝန်းအမှတ်၊ အမျိုးသား/အမျိုးသမီး အိမ်ထောင်စု တစ်စုကို ကိုယ်စားပြုသူမည်သူမဆို အမှတ်ဖြစ်ပါ။

၇ - ၁၇



ပုံစံ - ၈-၁၂ - အစည်းအဝေးတက်ရောက်သူများ (FORM PC 12)

ဒုတိယ

လမ်းညွှန်၊ စီမံကိန်း အစည်းအဝေးအားလုံးတွင် အသုံးပြုရန်၊ လူထုစည်းရုံးရေးမှူးက ကျေးဇူးပြု၍ ကွင်းဆင်းစဉ် စစ်ဆေး၍ ပုံစံ ၂၊ စီမံကိန်းတော်ဝန်အမျိုးအမည်၊ အစည်းအဝေးတက်ရောက် သူများစာရင်းကို ဖြည့်သွင်းရန် စည်းရုံးရေးမှူးအမည်

မှက်ရက်: ၂. ၂. ၂၀၁၈

စီမံကိန်းတော်ဝန်အမှတ်ဖြစ်ပါ (V) တော်ဝန်(၁)
 တော်ဝန်(၂) တော်ဝန်(၃) တော်ဝန်(၄)

ဖြည့်နှယ်/ တိုင်းအသေကြီး စာအုပ်စီမံခန့်ခွဲရေး	ဖြည့်နှယ် ကျွန်းစု	ကျေးဇူးရှာအုပ်စု က ဘ င်	ကျေးဇူး ရေ ကျ နေ အို
--	-----------------------	----------------------------	-------------------------

အစည်းအဝေးခေါင်းစဉ်:

စဉ်	အမည်	ကျား (V)	မ (V)	အိမ်ထောင် စုကိုယ်စား လှယ်(V) ^(၁)	လူမျိုး	လက်မှတ်
82	စတု:သွင်	✓				စတု:သွင်
83	မြင့်စိန်	✓				မြင့်စိန်
84	ကျော်စွာ	✓				ကျော်စွာ
85	ကျော်စွာ	✓				ကျော်စွာ
86	ကျော်စွာ	✓				ကျော်စွာ
87	ကျော်စွာ	✓				ကျော်စွာ
88	ကျော်စွာ	✓				ကျော်စွာ
89	ကျော်စွာ	✓				ကျော်စွာ
90	ကျော်စွာ	✓				ကျော်စွာ
91	ကျော်စွာ	✓				ကျော်စွာ
92	ကျော်စွာ	✓				ကျော်စွာ
93	ကျော်စွာ	✓				ကျော်စွာ
94	ကျော်စွာ	✓				ကျော်စွာ
95	ကျော်စွာ	✓				ကျော်စွာ
96	ကျော်စွာ	✓				ကျော်စွာ
97	ကျော်စွာ	✓				ကျော်စွာ
98	ကျော်စွာ	✓				ကျော်စွာ
99	ကျော်စွာ	✓				ကျော်စွာ
100	ကျော်စွာ	✓				ကျော်စွာ
101	ကျော်စွာ	✓				ကျော်စွာ
102	ကျော်စွာ	✓				ကျော်စွာ
103	ကျော်စွာ	✓				ကျော်စွာ
104	ကျော်စွာ	✓				ကျော်စွာ
105	ကျော်စွာ	✓				ကျော်စွာ
106	ကျော်စွာ	✓				ကျော်စွာ
107	ကျော်စွာ	✓				ကျော်စွာ
108	ကျော်စွာ	✓				ကျော်စွာ

(၁) အိမ်ထောင်စဉ်းစီဖြစ်ရန်မလိုပါ။ အမျိုးသား/အမျိုးသမီး အိမ်ထောင်စု တစ်စုကို ကိုယ်စားပြုသူမည်သူမဆို အမှတ်ဖြစ်ပါ။



ပုံစံ - စ-၁၂ - အစည်းအဝေးတက်ရောက်သူများ (FORM PC 12)

ဒုတိယ

လမ်းညွှန်၊ ဝိသိန်၊ အစည်းအဝေးအားကုန်သွယ် အသုံးပြုရန်၊ လူထုစည်းရုံးရေးမှူးက ကျေးရွာသို့ ကွင်းဆင်းစဉ် စစ်ဆေး၍ ပုံစံ
 ၂၊ ဝိသိန်စက်ဝန်းအမျိုးအမည်၊ အစည်းအဝေးတက်ရောက် သူများစာရင်းကို ခြည့်သွင်းရန်

စည်းရုံးရေးမှူးအမည်
 ရက်စွဲ ၂. ၂. ၂၀၁၆

ဝိသိန်စက်ဝန်းအမှတ်ခြစ်ပါ (✓) စက်ဝန်း(၁)
 စက်ဝန်း(၂) စက်ဝန်း(၃) စက်ဝန်း(၄)

ပြည်နယ်/ တိုင်းဒေသကြီး/ တနင်္သာရီတိုင်းဒေသကြီး ညွှန်မှူး ကွန်ရက် ကျေးရွာအုပ်စု ကျေးရွာ

ကွန်ရက် ၈၇၈၄ ကျေးရွာ ၆၇ မျက် ၃၃၇

စဉ်	အမည်	ကျား (✓)	မ (✓)	အိမ်ထောင် စုကိုယ်စား လှယ်(✓) ^(၁)	လူမျိုး	လက်မှတ်
55	စော နှင်း	✓				
56	ကျော်စွာ	✓				
57	ကျော်စွာ	✓				
58	ကျော်စွာ	✓				
59	ကျော်စွာ	✓				
60	ကျော်စွာ	✓				
61	ကျော်စွာ	✓				
62	ကျော်စွာ	✓				
63	ကျော်စွာ	✓				
64	ကျော်စွာ	✓				
65	ကျော်စွာ	✓				
66	ကျော်စွာ	✓				
67	ကျော်စွာ	✓				
68	ကျော်စွာ	✓				
69	ကျော်စွာ	✓				
70	ကျော်စွာ	✓				
71	ကျော်စွာ	✓				
72	ကျော်စွာ	✓				
73	ကျော်စွာ	✓				
74	ကျော်စွာ	✓				
75	ကျော်စွာ	✓				
76	ကျော်စွာ	✓				
77	ကျော်စွာ	✓				
78	ကျော်စွာ	✓				
79	ကျော်စွာ	✓				
80	ကျော်စွာ	✓				
81	ကျော်စွာ	✓				

(၁) အိမ်ထောင်စုကိုယ်စားလှယ် အမျိုးသား/အမျိုးသမီး အိမ်ထောင်စု တစ်စုကို ကိုယ်စားပြုသူပုဂ္ဂိုလ်အဖြစ် အမှတ်ခြစ်ပါ။



ပုံစံ - ၀-၀၂ - အစည်းအဝေးတက်ရောက်သူများ (FORM PC 12)

၃၀၇၁

လမ်းညွှန်၊ စီမံကိန်း၊ အစည်းအဝေးအားလုံးတွင် အသုံးပြုရန် လူထုစည်းရုံးရေးမှူးက ကျေးဇူးတင်ပူဇော်သည့် ကွင်းဆင်းစဉ် ဝမ်းဆေး၍ ပုံစံ ၂ စီမံကိန်းတက်ဝန်းအချိန်ယူပါ။ အစည်းအဝေးတက်ရောက် သူများစာရင်းကို ဖြည့်သွင်းရန် စည်းရုံးရေးမှူးအမည်

ရက်စွဲ: ၂.၂.၁၆

စီမံကိန်းတက်ဝန်းအမှတ်ဖြစ်ပါ (✓) တက်ဝန်း (၀)
 တက်ဝန်း (၂) တက်ဝန်း (၃) တက်ဝန်း (၄)

ပြည်နယ်/ တိုင်းဒေသကြီး: မြို့နယ်: ကျေးရွာအုပ်စု: ကျေးရွာ

တနင်္သာရီတိုင်းဒေသကြီး: ကျေးရွာ: ၈၂၁၁၉: ၆၇၈၅၆၃၈၅

စဉ်	အမည်	ကျား (✓)	မ (✓)	အိမ်ထောင်စုကိုယ်စားလှယ် (✓) ^(၁)	လူမျိုး	လက်မှတ်
27	ဦး ကိုမောင်	✓				ကိုမောင်
28	ဦး ကိုကျော်စွာ	✓				ကိုကျော်စွာ
29	ဦး ကိုအောင်	✓				ကိုအောင်
30	ဦး ကိုမောင်	✓				ကိုမောင်
31	ဦး ကိုစိုး	✓				ကိုစိုး
32	သက်စွာ	✓				သက်စွာ
33	သန်းစိန်	✓				သန်းစိန်
34	မောင်စွာ	✓				မောင်စွာ
35	ကျော်စွာ	✓				ကျော်စွာ
36	ဦး ကိုမောင်	✓				ကိုမောင်
37	ဦး ကိုအောင်	✓				ကိုအောင်
38	ဦး ကိုစိုး	✓				ကိုစိုး
39	ဦး ကိုမောင်	✓				ကိုမောင်
40	ဦး ကိုအောင်	✓				ကိုအောင်
41	ဦး ကိုစိုး	✓				ကိုစိုး
42	ဦး ကိုမောင်	✓				ကိုမောင်
43	ဦး ကိုအောင်	✓				ကိုအောင်
44	ဦး ကိုစိုး	✓				ကိုစိုး
45	ဦး ကိုမောင်	✓				ကိုမောင်
46	ဦး ကိုအောင်	✓				ကိုအောင်
47	ဦး ကိုစိုး	✓				ကိုစိုး
48	ဦး ကိုမောင်	✓				ကိုမောင်
49	ဦး ကိုအောင်	✓				ကိုအောင်
50	ဦး ကိုစိုး	✓				ကိုစိုး
51	ဦး ကိုမောင်	✓				ကိုမောင်
52	ဦး ကိုအောင်	✓				ကိုအောင်
53	ဦး ကိုစိုး	✓				ကိုစိုး
54	ဦး ကိုမောင်	✓				ကိုမောင်

(၁) အိမ်ထောင်စုကိုယ်စားလှယ်အဖြစ် အမျိုးသား/အမျိုးသမီး အိမ်ထောင်စု တစ်စုကို ကိုယ်စားပြုသူမည်သူမဆို အမှတ်ဖြစ်ပါ။



ပုံစံ - ၈-၁၂ - အစည်းအဝေးတက်ရောက်သူများ (FORM PC 12)

၂၀၂၁

လမ်းညွှန်၊ စီမံကိန်း အစည်းအဝေးအားလုံးတွင် အသုံးပြုရန် လူထုဆွေးနွေးညှိနှိုင်းရေးဌာနက ကျေးဇူးပြု၍ ကွင်းဆင်းစဉ် ဝင်ရောက် ပုံစံ
 ၂ စီမံကိန်းစက်ဝန်းအချိန်ဇယားပါ အစည်းအဝေးတက်ရောက် သူများစာရင်းကို ဖြည့်သွင်းရန်
 စည်းရုံးရေးမှူးအမည်
 ရက်စွဲ၊ ၂. ၁. ၂၀၁၆

စီမံကိန်းစက်ဝန်းအမှတ်ဖြစ်ပါ (✓) စက်ဝန်း(၁)
 စက်ဝန်း(၂) စက်ဝန်း(၃) စက်ဝန်း(၄)

ပြည်နယ်/ တိုင်းဒေသကြီး၊ တနင်္သာရီတိုင်းဒေသကြီး၊ မြို့နယ်၊ ကွန်းစု၊ ကျေးရွာအုပ်စု၊ ကျေးရွာ၊ ရေလှိုင်ကန်

စဉ်	အမည်	ကျား (✓)	မ (✓)	အိမ်ထောင်စုကိုယ်စားလှယ် (✓) ^(၁)	လူမျိုး	လက်မှတ်
၁။	ခန္တဂဝဇ်		✓	✓	ဗမာ	
၂။	ဝထုတ်မ		✓	✓	"	ခန္တဂဝဇ်
၃။	ပိုင်စိန်		✓	✓	"	ဝထုတ်မ
၄။	မိုးမိုးစွေး		✓	✓	"	ဝဇ်
၅။	မိုးလှစွန်း		✓	✓	"	မိုးမိုးစွေး
၆။	ဒွင်စိန်စိန်		✓	✓	"	မိုးမိုးစွန်း
၇။	ဗြဟ္မာပိုင်		✓	✓	"	ဝဇ်
၈။	ခင်စော		✓	✓	"	ခင်စော
၉။	မာဠိမာဠိ		✓	✓	"	မာဠိ
၁၀။	မေဇာ		✓	✓	"	မာဠိ
၁၁။	မိုးမိုး		✓	✓	"	မာဠိ
၁၂။	ခင်မိုးမိုး		✓	✓	"	မိုးမိုးမိုး
၁၃။	ခင်မိုးမိုး		✓	✓	"	မိုးမိုး
၁၄။	လှစွန်းစွန်း		✓	✓	"	လှစွန်းစွန်း
၁၅။	ဦးမိုး		✓	✓	"	ဦးမိုး
၁၆။	မာဠိမာဠိ		✓	✓	"	မာဠိမာဠိ
၁၇။	မိုးမိုး		✓	✓	"	မိုးမိုး
၁၈။	မာဠိမာဠိ		✓	✓	"	မာဠိမာဠိ
၁၉။	မိုးမိုး		✓	✓	"	မိုးမိုး
၂၀။	မိုးမိုးမိုး		✓	✓	"	မိုးမိုးမိုး
၂၁။	မိုးမိုး		✓	✓	"	မိုးမိုး
၂၂။	မိုးမိုး		✓	✓	"	မိုးမိုး
၂၃။	မာဠိမာဠိ		✓	✓	"	မာဠိမာဠိ
၂၄။	မိုးမိုး		✓	✓	"	မိုးမိုး
၂၅။	မိုးမိုးမိုး		✓	✓	"	မိုးမိုးမိုး
၂၆။	မိုးမိုး		✓	✓	"	မိုးမိုး
၂၇။	မိုးမိုး		✓	✓	"	မိုးမိုး
၂၈။	မိုးမိုး		✓	✓	"	မိုးမိုး
၂၉။	မိုးမိုး		✓	✓	"	မိုးမိုး
၃၀။	မိုးမိုး		✓	✓	"	မိုးမိုး

(၁) အိမ်ထောင်စုစီမံကိန်းမလိုပါ။ အမျိုးသား/အမျိုးသမီး အိမ်ထောင်စု ထပ်စုကို ကိုယ်စားပြုသူအမည်သူမဆို အမှတ်ဖြစ်ပါ။



ပုံစံ - ၈-၁၂ - အစည်းအဝေးတက်ရောက်သူများ (FORM PC 12)

ဒုတိယ

လမ်းညွှန်၊ စီမံကိန်း အစည်းအဝေးအားလုံးတွင် အသုံးပြုရန်၊ လူထုစည်းရုံးရေးမှူးက ကျေးဇူးတင် ကွင်းဆင်းစဉ် စစ်ဆေး၍ ပုံစံ ၂ စီမံကိန်းစက်ဝန်းအချိန်ဇယားပါ အစည်းအဝေးတက်ရောက် သူများစာရင်းကို ဖြည့်သွင်းရန်

စည်းရုံးရေးမှူးအမည် _____

ရက်စွဲ၊ ၂ - ၁ - ၂၀၁၆- စီမံကိန်းစက်ဝန်းအမှတ်ဖြစ်ပါ (✓) စက်ဝန်း(၁) စက်ဝန်း(၂) စက်ဝန်း(၃) စက်ဝန်း(၄)

ပြည်နယ်/ တိုင်းဒေသကြီး _____ မြို့နယ် _____ ကျေးရွာအုပ်စု _____ ကျေးရွာ _____
 တနင်္သာရီတိုင်းဒေသကြီး _____ ကျွန်းစု _____ က ဘင် _____ ရွာ _____

စဉ်	အမည်	ကျား (✓)	မ (✓)	အိမ်ထောင်စုကိုယ်စားလှယ်(✓) ^(၁)	လူမျိုး	လက်မှတ်
၁	စိုးဝင်း		✓	✓	ဗမာ	စိုးဝင်း
၂	စိုးဝင်း		✓	✓	"	စိုးဝင်း
၃	စိုးဝင်း		✓	✓	"	စိုးဝင်း
၄	စိုးဝင်း		✓	✓	"	စိုးဝင်း
၅	စိုးဝင်း		✓	✓	"	စိုးဝင်း
၆	စိုးဝင်း		✓	✓	"	စိုးဝင်း
၇	စိုးဝင်း		✓	✓	"	စိုးဝင်း
၈	စိုးဝင်း		✓	✓	"	စိုးဝင်း
၉	စိုးဝင်း		✓	✓	"	စိုးဝင်း
၁၀	စိုးဝင်း		✓	✓	"	စိုးဝင်း
၁၁	စိုးဝင်း		✓	✓	"	စိုးဝင်း
၁၂	စိုးဝင်း		✓	✓	"	စိုးဝင်း
၁၃	စိုးဝင်း		✓	✓	"	စိုးဝင်း
၁၄	စိုးဝင်း		✓	✓	"	စိုးဝင်း
၁၅	စိုးဝင်း		✓	✓	"	စိုးဝင်း
၁၆	စိုးဝင်း		✓	✓	"	စိုးဝင်း
၁၇	စိုးဝင်း		✓	✓	"	စိုးဝင်း
၁၈	စိုးဝင်း		✓	✓	"	စိုးဝင်း
၁၉	စိုးဝင်း		✓	✓	"	စိုးဝင်း
၂၀	စိုးဝင်း		✓	✓	"	စိုးဝင်း
၂၁	စိုးဝင်း		✓	✓	"	စိုးဝင်း
၂၂	စိုးဝင်း		✓	✓	"	စိုးဝင်း
၂၃	စိုးဝင်း		✓	✓	"	စိုးဝင်း
၂၄	စိုးဝင်း		✓	✓	"	စိုးဝင်း
၂၅	စိုးဝင်း		✓	✓	"	စိုးဝင်း
၂၆	စိုးဝင်း		✓	✓	"	စိုးဝင်း
၂၇	စိုးဝင်း		✓	✓	"	စိုးဝင်း
၂၈	စိုးဝင်း		✓	✓	"	စိုးဝင်း
၂၉	စိုးဝင်း		✓	✓	"	စိုးဝင်း
၃၀	စိုးဝင်း		✓	✓	"	စိုးဝင်း

(၁) အိမ်ထောင်စုစီမံကိန်းမလိုပါ။ အမျိုးသား/အမျိုးသမီး အိမ်ထောင်စု တစ်စုကို ကိုယ်စားပြုသူမည်သူမဆို အမှတ်ဖြစ်ပါ။



ပုံစံ - ၈-၁၂ - အစည်းအဝေးတက်ရောက်သူများ (FORM PC 12)

ဒုတိယ

လမ်းညွှန်၊ စီမံကိန်း အစည်းအဝေးအားလုံးတွင် အသုံးပြုရန်၊ လူထုစည်းရုံးရေးများက ကျေးဇူးသို့ ကွင်းဆင်းစဉ် စင်ဆေး၍ ပုံစံ ၂ စီမံကိန်းစက်ဝန်းအပေါ်ပေါ် အစည်းအဝေးတက်ရောက် သူများစာရင်းကို ဖြည့်သွင်းရန် စည်းရုံးရေးမှူးအမည်

ရက်စွဲ ၂. ၁. ၂၀၁၉

စီမံကိန်းစက်ဝန်းအမှတ်ဖြစ်ပါ (✓) စက်ဝန်း(၁)

စက်ဝန်း(၂) စက်ဝန်း(၃) စက်ဝန်း(၄)

ဖြည့်နယ်/ ပိုင်းဒေသကြီး: ကျောက်တန်းအထူးဒေသကြီး

မြို့နယ်: ကျောက်တန်း

ကျေးရွာအုပ်စု: ၈၁၁၉

ကျေးရွာ: ၈၅ မန်ဒရင်

စဉ်	အမည်	ကျား (✓)	မ (✓)	အိမ်ထောင်စုကိုယ်စားလှယ် (✓) ^(၁)	လူမျိုး	လက်မှတ်
၁	အောင်စွယ်		✓	✓	ဗမာ	အောင်စွယ်
၂	ကျေးဇူး		✓	✓	ဗမာ	ကျေးဇူး
၃	ကျော်စွာ		✓	✓	ဗမာ	ကျော်စွာ
၄	အောင်စွယ်		✓	✓	ဗမာ	အောင်စွယ်
၅	အောင်စွယ်		✓	✓	ဗမာ	အောင်စွယ်
၆	မိုးမိုးစိန်		✓	✓	ဗမာ	မိုးမိုးစိန်
၇	မိုးမိုးစိန်		✓	✓	ဗမာ	မိုးမိုးစိန်
၈	မိုးမိုးစိန်		✓	✓	ဗမာ	မိုးမိုးစိန်
၉	မိုးမိုးစိန်		✓	✓	ဗမာ	မိုးမိုးစိန်
၁၀	မိုးမိုးစိန်		✓	✓	ဗမာ	မိုးမိုးစိန်
၁၁	မိုးမိုးစိန်		✓	✓	ဗမာ	မိုးမိုးစိန်
၁၂	မိုးမိုးစိန်		✓	✓	ဗမာ	မိုးမိုးစိန်
၁၃	မိုးမိုးစိန်		✓	✓	ဗမာ	မိုးမိုးစိန်
၁၄	မိုးမိုးစိန်		✓	✓	ဗမာ	မိုးမိုးစိန်
၁၅	မိုးမိုးစိန်		✓	✓	ဗမာ	မိုးမိုးစိန်
၁၆	မိုးမိုးစိန်		✓	✓	ဗမာ	မိုးမိုးစိန်
၁၇	မိုးမိုးစိန်		✓	✓	ဗမာ	မိုးမိုးစိန်
၁၈	မိုးမိုးစိန်		✓	✓	ဗမာ	မိုးမိုးစိန်
၁၉	မိုးမိုးစိန်		✓	✓	ဗမာ	မိုးမိုးစိန်
၂၀	မိုးမိုးစိန်		✓	✓	ဗမာ	မိုးမိုးစိန်
၂၁	မိုးမိုးစိန်		✓	✓	ဗမာ	မိုးမိုးစိန်
၂၂	မိုးမိုးစိန်		✓	✓	ဗမာ	မိုးမိုးစိန်
၂၃	မိုးမိုးစိန်		✓	✓	ဗမာ	မိုးမိုးစိန်
၂၄	မိုးမိုးစိန်		✓	✓	ဗမာ	မိုးမိုးစိန်
၂၅	မိုးမိုးစိန်		✓	✓	ဗမာ	မိုးမိုးစိန်
၂၆	မိုးမိုးစိန်		✓	✓	ဗမာ	မိုးမိုးစိန်
၂၇	မိုးမိုးစိန်		✓	✓	ဗမာ	မိုးမိုးစိန်
၂၈	မိုးမိုးစိန်		✓	✓	ဗမာ	မိုးမိုးစိန်
၂၉	မိုးမိုးစိန်		✓	✓	ဗမာ	မိုးမိုးစိန်
၃၀	မိုးမိုးစိန်		✓	✓	ဗမာ	မိုးမိုးစိန်
၃၁	မိုးမိုးစိန်		✓	✓	ဗမာ	မိုးမိုးစိန်
၃၂	မိုးမိုးစိန်		✓	✓	ဗမာ	မိုးမိုးစိန်
၃၃	မိုးမိုးစိန်		✓	✓	ဗမာ	မိုးမိုးစိန်
၃၄	မိုးမိုးစိန်		✓	✓	ဗမာ	မိုးမိုးစိန်
၃၅	မိုးမိုးစိန်		✓	✓	ဗမာ	မိုးမိုးစိန်
၃၆	မိုးမိုးစိန်		✓	✓	ဗမာ	မိုးမိုးစိန်
၃၇	မိုးမိုးစိန်		✓	✓	ဗမာ	မိုးမိုးစိန်
၃၈	မိုးမိုးစိန်		✓	✓	ဗမာ	မိုးမိုးစိန်
၃၉	မိုးမိုးစိန်		✓	✓	ဗမာ	မိုးမိုးစိန်
၄၀	မိုးမိုးစိန်		✓	✓	ဗမာ	မိုးမိုးစိန်

(၁) အိမ်ထောင်စုကိုယ်စားလှယ်၊ အမျိုးသား/အမျိုးသမီး အိမ်ထောင်စု တစ်စုကို ကိုယ်စားပြုသူမည်သူမဆို အမှတ်ဖြစ်ပါ



ပုံစံ - ၀-၁၂ - အစည်းအဝေးတက်ရောက်သူများ (FORM PC 12)

၃၀၇၀၁

လမ်းညွှန်၊ စီမံကိန်း အစည်းအဝေးအားလုံးတွင် အသုံးပြုရန် လူထုစည်းရုံးရေးမှူးက ကျေးဇူးတင် ကွင်းစဉ်က ပါဝင်လာရန်
 ၂ စီမံကိန်းတက်ရောက်မှုအချိန်အလားအလာပါ အစည်းအဝေးတက်ရောက် သူများစာရင်းကို ဖြည့်သွင်းရန်

စည်းရုံးရေးမှူးအမည်

ရက်စွဲ ၂.၁.၂၀၁၆ - စီမံကိန်းတက်ဝန်းအမှတ်(၁) စက်ဝန်း(၁)
 စက်ဝန်း(၂) စက်ဝန်း(၃) စက်ဝန်း(၄)

ပြည်နယ်/ ကိုယ်စားပြု
 တနင်္သာရီ/ ကိုယ်စားပြု

မြို့နယ်
 တွန်းကန်

ကျေးရွာအုပ်စု
 ကာင်

ကျေးရွာ
 ၈၇ ကန်ဒေတာ

စဉ်	အမည်	ကျား (✓)	မ (✓)	အိမ်ထောင် ရက်စွဲ လှည့်(✓) ^(၁)	လူစဉ်	လက်မှတ်
၁	မောင်		✓	✓	၁	မောင်
၂	ခင်		✓	✓	၂	ခင်
၃	ကျွန်း		✓	✓	၃	ကျွန်း
၄	ကျွန်း		✓	✓	၄	ကျွန်း
၅	ကျွန်း		✓	✓	၅	ကျွန်း
၆	ကျွန်း		✓	✓	၆	ကျွန်း
၇	ကျွန်း		✓	✓	၇	ကျွန်း
၈	ကျွန်း		✓	✓	၈	ကျွန်း
၉	ကျွန်း		✓	✓	၉	ကျွန်း
၁၀	ကျွန်း		✓	✓	၁၀	ကျွန်း
၁၁	ကျွန်း		✓	✓	၁၁	ကျွန်း
၁၂	ကျွန်း		✓	✓	၁၂	ကျွန်း
၁၃	ကျွန်း		✓	✓	၁၃	ကျွန်း
၁၄	ကျွန်း		✓	✓	၁၄	ကျွန်း
၁၅	ကျွန်း		✓	✓	၁၅	ကျွန်း
၁၆	ကျွန်း		✓	✓	၁၆	ကျွန်း
၁၇	ကျွန်း		✓	✓	၁၇	ကျွန်း
၁၈	ကျွန်း		✓	✓	၁၈	ကျွန်း
၁၉	ကျွန်း		✓	✓	၁၉	ကျွန်း
၂၀	ကျွန်း		✓	✓	၂၀	ကျွန်း
၂၁	ကျွန်း		✓	✓	၂၁	ကျွန်း
၂၂	ကျွန်း		✓	✓	၂၂	ကျွန်း
၂၃	ကျွန်း		✓	✓	၂၃	ကျွန်း
၂၄	ကျွန်း		✓	✓	၂၄	ကျွန်း
၂၅	ကျွန်း		✓	✓	၂၅	ကျွန်း
၂၆	ကျွန်း		✓	✓	၂၆	ကျွန်း
၂၇	ကျွန်း		✓	✓	၂၇	ကျွန်း
၂၈	ကျွန်း		✓	✓	၂၈	ကျွန်း
၂၉	ကျွန်း		✓	✓	၂၉	ကျွန်း
၃၀	ကျွန်း		✓	✓	၃၀	ကျွန်း

(၁) အိမ်ထောင်ရေးဦးစီးဌာနမှ အိမ်ထောင်စုံတွဲ တစ်စုံတစ်ရာကို ကိုယ်စားပြုသူမည်သူမဆို အမှတ်ဖြည့်ပါ။



ပုံစံ - ၈-၁၂ - အစည်းအဝေးစာတမ်းစရက်အမှတ် (FORM PC 12)

ဒုတိယ

လမ်းညွှန်၊ စီမံကိန်း အစည်းအဝေးအားလုံးတွင် အသုံးပြုရန် လူထုအစည်းအဝေးများက ကျေးဇူးတင် ကျင့်သုံးစဉ် စစ်ဆေးပုံစံ
 ၊ စီမံကိန်းစက်ဝန်းအမျိုးအမည်၊ အစည်းအဝေးစာတမ်းစရက် သို့မဟုတ် စာတမ်းစရစ်ကို ဖြည့်သွင်းရန်

စည်းရုံးရေးမှူးအမည်
 ရက်စွဲ၊ ၂. ၁. ၂၀၁၆

စီမံကိန်းစက်ဝန်းအမှတ်(၁) စက်ဝန်း(၁)
 စက်ဝန်း(၂) စက်ဝန်း(၃) စက်ဝန်း(၄)

ပြည်နယ်/ တိုင်းဒေသကြီး/ ကနဏ္ဍတိုင်းဒေသကြီး
 မြို့နယ် ကျန်းစု ကျေးရွာအုပ်စု ကနဏ္ဍ
 အမှတ် ၁၅၀၂၀၀၀

အစည်းအဝေးဝေါင်းစဉ်						
စဉ်	အမည်	ကျား (V)	မ (V)	အိမ်ထောင် စုကိုယ်စား လှယ်(V) ^(၁)	လူစဉ်	လက်မှတ်
၁	ဒေါ်ဝေဝေစော		✓		၆၅	စာနိုး
၂	မ.စိုးခိုင်		✓		"	စာနိုး
၃	စိုးစိုးလင်း		✓		"	စာနိုး
၄	ဒေါ်စိုးစိုး		✓		"	စာနိုး
၅	ဒေါ်စိုးစိုး		✓		"	စာနိုး
၆	မိ.လှမေ		✓		"	စာနိုး
၇	မာမာစော		✓		"	စာနိုး
၈	မအော့မေ		✓		"	စာနိုး
၉	ဒေါ်ဖြူစော		✓		"	စာနိုး
၁၀	မိ.ပုလဲ		✓		"	စာနိုး
၁၁	မာမာမေ		✓		"	စာနိုး
၁၂	မမ.ပုလဲ		✓		"	စာနိုး
၁၃	ဒေါ်ကျွန်းစိန်		✓		"	စာနိုး
၁၄	ဒေါ်ကျွန်းစိန်		✓		"	စာနိုး
၁၅	မာမာစော		✓		"	စာနိုး
၁၆	မမ.ပုလဲ		✓		"	စာနိုး
၁၇	ဒေါ်ကျွန်းစိန်		✓		"	စာနိုး
၁၈	မမ.ပုလဲ		✓		"	စာနိုး
၁၉	မမ.ပုလဲ		✓		"	စာနိုး
၂၀	မမ.ပုလဲ		✓		"	စာနိုး
၂၁	မမ.ပုလဲ		✓		"	စာနိုး
၂၂	မမ.ပုလဲ		✓		"	စာနိုး
၂၃	မမ.ပုလဲ		✓		"	စာနိုး
၂၄	မမ.ပုလဲ		✓		"	စာနိုး
၂၅	မမ.ပုလဲ		✓		"	စာနိုး
၂၆	မမ.ပုလဲ		✓		"	စာနိုး
၂၇	မမ.ပုလဲ		✓		"	စာနိုး
၂၈	မမ.ပုလဲ		✓		"	စာနိုး
၂၉	မမ.ပုလဲ		✓		"	စာနိုး
၃၀	မမ.ပုလဲ		✓		"	စာနိုး

(၁) အိမ်ထောင်စုစီမံကိန်းမလိုပါ။ အမျိုးသား/အမျိုးသမီး အိမ်ထောင်စု တစ်ခုကို ကိုယ်စားပြုသူအမည်အတိုင်း အမှတ်ဖြည့်ပါ။

Date: / /

Page No:

- (၉) ဦးသန်းဝင်း - ဆေးဓါတ်ထိခိုက်မှု
- (၁၀) ဦးကျော်မောင်ဦး - ငယ်ငယ်လယ်ယာရေးနှင့်ထိန်းသိမ်းရေး
- (၁၁) ဦးစုန်ဦး - "
- (၁၂) ဒေါ်ခင်မော် - "
- (၁၃) ဒေါ်ခိုင်ဌေး - "

"ဆုံးဖြတ်ချက်"

ရပ်ရွာကကျားကိုသယ်ယူနိုင်စေရန်အတွက် အလုပ်အကိုင် (၅) ဦး
အား

- (၁) ဦးအောင်ဌေး - ကိုယ်ပိုင်အိမ်ထောင်ရေး
 - (၂) ဒေါ်အိမ်မာ - "
 - (၃) ဦးကျော်ထွန်း - ရေပေးစနစ်ဆောင်ရွက်ရေး
 - (၄) ဒေါ်အိမ်မာ - "
 - (၅) ဦးသန်းဝင်း - ဆေးဓါတ်ထိခိုက်မှု
- ဝင်အား ရွေးချယ်ရန် ဆုံးဖြတ်ခဲ့ပါသည်။

ကစားရက်: ၁၀: ၀၀ မိနစ် - ၃: ၀၀ PM ကချင်လွှဲ
ကစားရက်: ၁၀: ၀၀ မိနစ်: ၃: ၀၀ PM

မှတ်တမ်း: ၀၀၂၁

ဦးကျော်ထွန်း - ဆောင်ရွက်ရေး

Date: / /

Page No:

(၁) လောလိပဇ္ဇကောရိလိမ္မိ

(၂) ဓန္ဒဗြဟ္မသားလိမ္မိ

(၃) မုနိးဗ္ဗာဏဇိဝိလိမ္မိ + ခုံ-၄ကေးလိမ္မိ

(၄) အဇိဗ္ဗဇိဝိလိမ္မိ

(၅) ဓဇေဗ္ဗိတေး

ကစည်းကစားပိတ်ချိန် "

" (

)

ကချိန်တွင် ကစည်းကစား

ပိတ်သိမ်းဆွဲပါသည်။

ဗြဟ္မာတိလိမ္မိ

ကဏ္ဍအလိုက် ဖွံ့ဖြိုးရေး ဦးစားပေး လုပ်ငန်းစဉ်များ



နောက်ဆက်တွဲ (၄) ခြားနားသောအပိုင်းများအတွက် ဦးစားပေးဖွံ့ဖြိုးရေးလုပ်ငန်းစဉ်များ အနှစ်ချုပ်

မူရင်းသည်အား VPS ဖွဲ့စည်းထားရှိပါမည်။ အခြားဌာနဆိုင်ရာများနှင့် ညှိနှိုင်းရန်အတွက် မိတ္တူအား TPIC သို့ပို့ရပါမည်။ MIS data အနေဖြင့်သွင်းရန်မလိုအပ်ပါ။

	အဆင့်	လုပ်ငန်း	မည်သူဦးစားပေးမလဲ	လ/နှစ်	ကျေးဇူးပြု၍ တာဝန်ခံသူ သို့ အုပ်စု	ပြင်ပမှ မည်သူ ထောက်ပံ့မလဲ
အခြေခံအဆောက်အအုံ	၁	ရေအေးစနစ်ထူထောင်ရေး	၁ ဝ ၁ ကျား			
	၂	ရေ-ရေစနစ်	၁ ဝ ၁ ကျား			
	၃	ဖိလျှပ်စီးစနစ်	၁ ဝ ၁ ကျား			
	၄	ရေစနစ်	၁ ဝ ၁ ကျား			
	၅	ရွှေ့ပြောင်းရေးစနစ်	၁ ဝ ၁ ကျား			
အသက်မွေးဝမ်းကျောင်း/ပိုက်ချိမ်းရေး	၁	ရေစနစ်/ရေ-ရေစနစ်	၁ ဝ ၁ ကျား			
	၂	ဖိလျှပ်စီးစနစ်/ရေစနစ်	၁ ဝ ၁ ကျား			
	၃	ရေစနစ်/ရေ-ရေစနစ်	၁ ဝ ၁ ကျား			
			၁ ဝ ၁ ကျား			
ကျန်းမာရေးနှင့် အာဟာရ	၁	ကျန်းမာရေး (ဝန်ထမ်းများအတွက် အစားအသောက် ပေးစွဲပေး)	၁ ဝ ၁ ကျား			
	၂	စားနပ်ရိက္ခာ	၁ ဝ ၁ ကျား			
			၁ ဝ ၁ ကျား			
			၁ ဝ ၁ ကျား			
			၁ ဝ ၁ ကျား			
ပညာရေး	၁	ပညာရေး (က.က.ပ.နှင့် အခြားအဖွဲ့အစည်းများ)	၁ ဝ ၁ ကျား			
	၂	အသက်မွေးဝမ်းကျောင်း	၁ ဝ ၁ ကျား			
	၃	ကျန်းမာရေး	၁ ဝ ၁ ကျား			
			၁ ဝ ၁ ကျား			

VDP အရည်အသွေးထိန်းချုပ်မှု

ထိန်းချုပ်သူ-	ရက်စွဲ-	ရွာ-	VDP ရက်စွဲ
		မြို့နယ်	ကျေးရွာအုပ်စု

VDP စာရွက်စာတမ်းပြီးဆုံးမှုကို စစ်ဆေးပါ။ (OM အရ)

- မျက်နှာဖုံး (အဖုံး)
- မာတိကာ
- ကျေးရွာအခြေခံ (data)
- PSA အကျဉ်းချုပ်နှင့် PRA လုပ်ငန်းစဉ်
- အမျိုးသားအမျိုးသမီး အဖွဲ့များ၏ အခက်အခဲများ
- ကျေးရွာမျှော်မှန်းချက် (ဆွေးနွေးချက် ရလဒ်)
- အမျိုးသား၊ အမျိုးသမီးအဖွဲ့များ သဘောတူထားသည့် (၄) နှစ်အတွက် ဦးစားပေး လုပ်ငန်းများ စာရင်း (အခြေခံ အဆောက်အဦး၊ အသက်မွေးမှု၊ ပညာရေး၊ လူမှုရေးထိန်းသိမ်းမှု၊)

နောက်ဆက်တွဲများ

- လူမှုရေးအကဲဖြတ်မှု၊ စာရွက်စာတမ်း၊ ဓါတ်ပုံနှင့် PRA လုပ်ငန်းစဉ်၊ မြေပုံများပါရမည်၊ စည်းစိမ်ပိုင်ဆိုင်မှု အဆင့်၊ Venn ပုံ.....
- ကျေးရွာစီမံကိန်း ရေးဆွဲရေး အစည်းအဝေးမှတ်တမ်း မိတ္တူ
- ကျေးရွာ၏ အချက်အလက် (PC 1 ပုံစံ)
- ကျေးရွာမျှော်မှန်းချက်

(၂) လူမှုရေးအကဲဖြတ်မှုအရည်အသွေးနှင့် (VDP စစ်ဆေးပါ)

- VDP တွင် ပါဝင်သော ဦးရေ (အမျိုးသားအမျိုးသမီး)
- လူမှုရေးအကဲဖြတ်မှုအရည်အသွေးနှင့် VDP အတွက် ရက်ပေါင်း
- PRA အသုံးပြုမှုအရည်အတွက်
- ပါဝင်သောဦးရေနှင့် လုပ်ငန်းများ မှတ်တမ်းတင်ခြင်း (အစည်းအဝေးမှတ်တမ်း၊ ဓါတ်ပုံ၊ တိုင်းရင်းသားအနည်းစုနှင့် ထိခိုက်လွယ်သောအဖွဲ့များ၊)
 - အလွန်ကောင်
 - ကောင်း
 - ညံ့
- လုပ်ငန်းများမှတ်တမ်းတင်ခြင်းနှင့် အမျိုးသမီးအဖွဲ့အစည်း၏ ရလဒ်အား ခွဲခြားပေးထားသလား၊
 - ရှိ
 - မရှိ
- စီမံကိန်း အရေအတွက် (အမျိုးသား၊ အမျိုးသမီးရွေးချယ်မှုအရေအတွက်)

PRA နှင့်သက်ဆိုင်သော အခြားစီမံကိန်းအရေအတွက် (အမျိုးသားအမျိုးသမီးရွေးချယ်မှုအရေအတွက်)