

ပြည်ထောင်စုသမ္မတမြန်မာနိုင်ငံတော်အစိုးရ
စိုက်ပျိုးရေး၊ မွေးမြူရေးနှင့် ဆည်မြောင်းဝန်ကြီးဌာန
ကျေးလက်ဒေသဖွံ့ဖြိုးတိုးတက်ရေးဦးစီးဌာန

ကျွန်းစုမြို့နယ်



လူထုပဟိုပြုစီမံကိန်း
National Community Driven Development Project
(NCDDP)



ကျေးရွာဖွံ့ဖြိုးရေး အစီအစဉ်
Village Development Plan (VDP)

ယမုံကျေးရွာ၊ ကျွဲခရံကျေးရွာအုပ်စု

မာတိကာ

စဉ်	အကြောင်းအရာ	စာမျက်နှာ
၁	ကျွန်းစုမြို့နယ်မြေပုံ	၁
၂	ကျေးရွာအုပ်စုမြေပုံ	၂
၃	ကျေးရွာအုပ်စုတွင် ပါဝင်သောကျေးရွာများစာရင်း	၃
၄	လူထုပူးပေါင်းပါဝင်သော ဆန်းစစ်ခြင်းနှင့် အကဲဖြတ်ခြင်း လုပ်ငန်းစဉ်	၃
၅	ကျေးရွာသမိုင်းကြောင်း	၄
၆	ကျေးရွာသမိုင်းကြောင်းအပေါ် သုံးသပ်ချက်	၅
၇	လူမှုနှင့်အရင်းအမြစ်ပြုမြေပုံ	၆
၈	လူမှုနှင့်အရင်းအမြစ်ပြုမြေပုံအပေါ် သုံးသပ်ချက်	၆
၉	ရာသီခွင်ပြုပြင်ကွဲဒီဇို	၈
၁၀	ရာသီခွင်ပြုပြင်ကွဲဒီဇိုအပေါ် သုံးသပ်ချက်	၈
၁၁	အဖွဲ့အစည်းချိတ်ဆက်ပြုမြေပုံ	၁၀
၁၂	အဖွဲ့အစည်းချိတ်ဆက်မှုပြုမြေပုံအပေါ် သုံးသပ်ချက်	၁၁
၁၃	ပြဿနာသစ်ပင်	၁၂
၁၄	ပြဿနာသစ်ပင်အပေါ် သုံးသပ်ချက်	၁၄
၁၅	ပင့်ကူအိမ်မြေပုံ	၁၅
၁၆	ပင့်ကူအိမ်မြေပုံအပေါ် သုံးသပ်ချက်	၁၆
၁၇	အသက်မွေးဝမ်းကြောင်းပြဇယား	၁၇
၁၈	အသက်မွေးဝမ်းကြောင်းပြဇယားအပေါ် သုံးသပ်ချက်	၁၈
၁၉	ပိုင်ဆိုင်မှုပြဇယား	၁၉
၂၀	ပိုင်ဆိုင်မှုပြဇယားအပေါ် သုံးသပ်ချက်	၂၀
၂၁	ခါတ်ပုံမှတ်တမ်းများ	၂၁
၂၂	ကော်မတီဝင်များစာရင်း	၂၂
၂၃	ကျေးရွာအခြေခံအချက်အလက်များ (ပုံစံ - ၈ - ၁)	၂၃
၂၄	စီမံကိန်းစက်ဝန်းအချိန်ဇယား (ပုံစံ ၈-၂)	၂၆
၂၅	ကျေးရွာဖွံ့ဖြိုးရေး ဦးစားပေး အစီအစဉ် (ပုံစံ ၈-၃)	၂၈
၂၆	ကျေးရွာအုပ်စုစီမံကိန်းလုပ်ငန်းခွဲရွေးချယ်ခြင်း (ပုံစံ ၈-၄)	၃၁
၂၇	အစည်းအဝေးတက်ရောက်သူများစာရင်း	၃၅
၂၈	အစည်းအဝေးမှတ်တမ်းများ	၄၀
၂၉	ကဏ္ဍအလိုက် ဖွံ့ဖြိုးရေး ဦးစားပေးလုပ်ငန်းများ	၄၄
၃၀	VDP အရည်အသွေးထိန်းချုပ်မှု	၄၅

ကျွန်းစုမြို့နယ်အခြေပြမြေပုံ

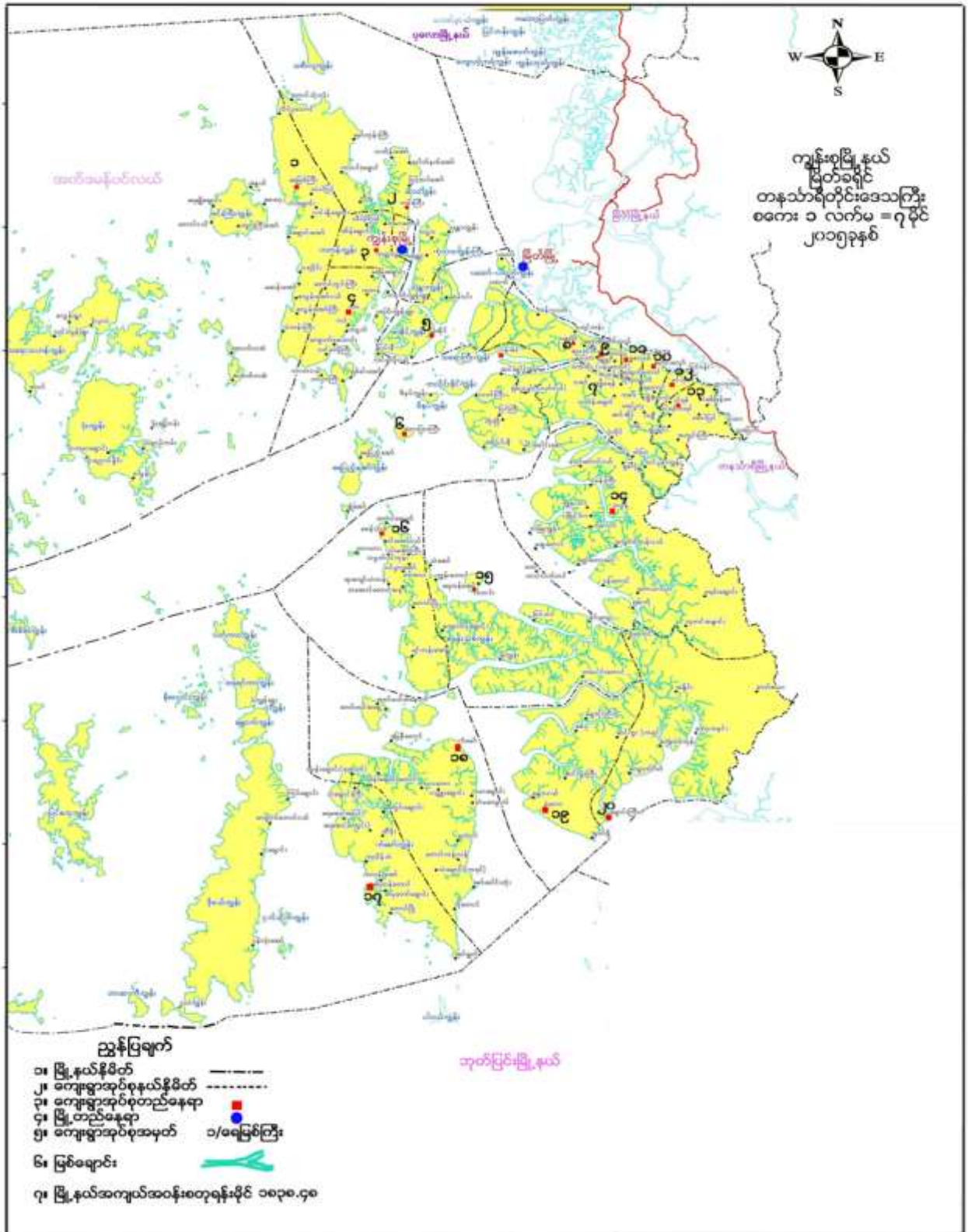

ကျေးရွာအုပ်စုမြေပုံ

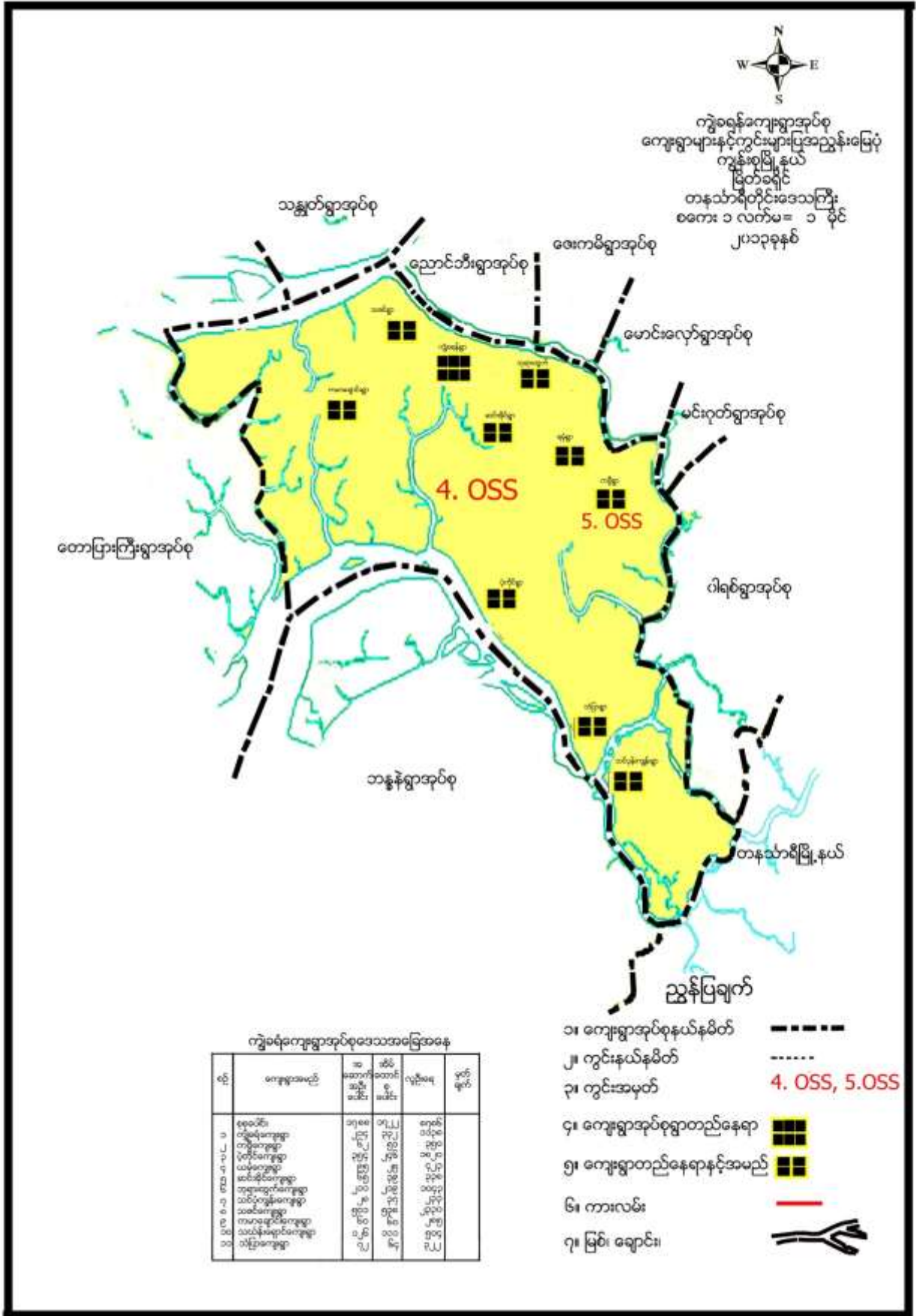

ကျေးရွာအုပ်စုအတွင်းပါဝင်သော ကျေးရွာများ

- ၁ - ကျွဲခရံကျေးရွာ
- ၂ - ကမ္ဘီကျေးရွာ
- ၃ - ပဲတိုင်ကျေးရွာ
- ၄ - ယမုံကျေးရွာ
- ၅ - ဆင်အိုင်ကျေးရွာ
- ၆ - ဘုရားထွက်ကျေးရွာ
- ၇ - သင်ပုန်းကျွန်းကျေးရွာ
- ၈ - သဇင်ကျေးရွာ
- ၉ - ကမာချောင်းကျေးရွာ
- ၁၀ - သယံဇာတကျေးရွာ
- ၁၁ - သံပြာကျေးရွာ

လူထုပူးပေါင်းပါဝင်သော လူမှုဆန်းစစ်ခြင်းနှင့် အကဲဖြတ်ခြင်း လုပ်ငန်းစဉ် (PSA/PRA) အကျဉ်းချုပ်

စဉ်	အသုံးပြုခဲ့သော PRA Tool များ
၁	ကျေးရွာသမိုင်းကြောင်း
၂	လူမှုနှင့်အရင်းမြစ်ပြုမြေပုံ
၃	ရာသီခွင်ပြ ပြက္ခဒိန်
၄	အဖွဲ့အစည်းချိတ်ဆက်မှုပြုမြေပုံ
၅	ပြဿနာသစ်ပင် (၁)
၆	ပြဿနာသစ်ပင် (၂)
၇	ပင့်ကူအိမ်မြေပုံ
၈	(ပိုင်ဆိုင်မှု)ထိခိုက်လွယ်အုပ်စုကိုသုံးသပ်ခြင်း
၉	အသက်မွေးဝမ်းကြောင်းပြုမြေပုံ

ကျေးရွာသမိုင်းကြောင်း

ခုနှစ်	အကြောင်းအရာ	အကျိုးရလဒ်	အကျိုးသက်ရောက်မှု
1962	ပရော့ဖျက်ဖို့ ဖွဲ့စည်း ယခု ထွက်အပင်ပေါက်		၃၅ ဧက တစ်ရွာလုံး
၁၉၅၆	ဒီသတ္တုထွက်ကား အုပ်စုတော်ကြီးကောင်းဆောင်	စားပွဲအားထုတ်မှု	
၁၉၆၅	စာသင်ကျောင်းဆောက်	ပညာရေးကောင်းမွန်စေရန်	ပညာရေးကောင်းမွန်စေရန်
1980	အစိုးရစီမံကိန်းဝင်လာ (ဒီသတ္တု)	အရပ်ရပ်ခွင့်ရလာ	တစ်ရွာလုံး
2009	ဒီသတ္တုရပ်တန့် ကုမ္ပဏီ ဝင်လာ	ရွာသားများ စုပေါင်း ခွင့်ရပုံစံ	-
2010	ဒီသတ္တုကုမ္ပဏီ (ကျွန်ုပ်တို့လယ်)	စားဝတ်ဆေးကျေး ပိုမိုကောင်းမွန်လာ အစိုးရစီမံကိန်းမှ စီမံခန့်ခွဲမှု 4500 ဂွ.	
2011-14	၆၅၅ မှ စာသင်ကျောင်း ၆၅၅	ကလေးများ ပညာရေးကောင်းမွန်စေရန် ရွာသားများ ခွင့်ရပုံစံ	၇၀ ဝယ်ယူစေ
2014	စာပေကုမ္ပဏီ မှ အရပ်သားများကို အားပေးခြင်း ဝင်လာခြင်း၊ မြေပိုက်လာ	ပရော့ဖျက်ဖို့ လူများထွက်ပေးခြင်း	
2014	၆၅၅ မှ အသက်ကျေးရွာအုပ်စု	ပညာရေးကောင်းမွန်စေရန်	ပညာရေးကောင်းမွန်စေရန်
2014	၆၅၅ မှ အသက်ကျေးရွာအုပ်စု	ပညာရေးကောင်းမွန်စေရန်	ပညာရေးကောင်းမွန်စေရန်



ကျေးရွာသမိုင်းကြောင်းအပေါ်သုံးသပ်ချက်

နေ့စွဲ ၊ ၂၁.၁.၂၀၁၆

စချိန် ၊ ၉ နာရီ

ပြီးဆုံးချိန်၊ ၁၀ နာရီ

နေရာ၊ ရွာထဲပိုင်း

တနင်္သာရီတိုင်းဒေသကြီး၊ ကျွန်းစုမြို့နယ်၊ ကျွဲခရံကျေးရွာအုပ်စု၊ ယမုံကျေးရွာသည် ယခင်က မရင်းလှမိုင်း ဟုခေါ်တွင်ပြီး (၁၉၆၂)ခုနှစ်ရောက်သောအခါတွင်မှ ယမုံကျေးရွာဟုအမည်ပေါက်ခဲ့သည်။ ရွာတည် ထောင်စတွင် အိမ်ခြေ(၃၅)အိမ်သာရှိသေးသည်။ အင်္ဂလိပ်မင်းလက်ထက်တွင် ခဲသတ္တုထွန်းကားပြီး တစ်ရွာလုံး ခဲအလုပ်ကို လုပ်ကိုင်ကြသည်။ (၁၃၅၆)ခုနှစ်တွင် တစ်ရွာလုံးစုပေါင်း၍ ဘုန်းတော်ကြီးကျောင်းတစ်ဆောင် ဆောက်လုပ်ခဲ့ပြီး တရားဓမ္မများပြုလုပ်ခဲ့ကြသည်။ (၁၃၆၅)ခုနှစ်တွင် ကလေးများပညာသင်ကြားရအဆင်ပြေစေ ရန် စာသင်ကျောင်း တစ်ဆောင်ကိုဆောက်လုပ်ခဲ့ရာ ပညာကိုကောင်းစွာသင်ကြားရပြီး နှစ်အလိုက်ကျောင်းသား ဦးရေမှာလည်း တိုးပွားလာခဲ့သည်။ (၁၉၈၀)ခုနှစ်တွင် ခဲသတ္တုပြုလုပ်သောအစိုးရစီမံကိန်းဝင်ရောက်လာသဖြင့် တစ်ရွာလုံးအလုပ် လုပ်ခွင့်ရလာပြီး စားဝတ်နေရေးချောင်လည်လာကြပါသည်။ (၂၀၀၉)ခုနှစ်သို့ ရောက်လာ သောအခါ အစိုးရစီမံကိန်းခဲ သတ္တုနားပြီး သတ္တုလုပ်သောကုမ္ပဏီများဝင်လာသဖြင့် ရွာသားများလုပ်ပိုင်ခွင့်များ၊ လုပ်ကွက်များနည်းလာသဖြင့် စားဝတ်နေရေးပိုမိုကျပ်တည်းလာပြီး တစ်နေလုံးလုပ်ပြီး အချိန်ပိုဆင်းရဲသော် လည်း တစ်နေ့ကို (၄၅၀၀)ကျပ် လောက်သာရရှိသောကြောင့် မိသားစုစားဝတ်နေရေးဖူလုံမှုမရှိခဲ့ပါ။ စာသင်ကျောင်းမှာ ကိုယ်ထူကိုယ်ထ ပြုလုပ်ထား သောကြောင့် ကလေးများပညာသင်ကြားရခက်ခဲနေသဖြင့် ၂၀၁၃-၂၀၁၄ ခုနှစ်တွင်လူထုဗဟိုပြုစီမံကိန်းမှအကူအညီဖြင့် စာသင်ကျောင်းအားပြုပြင်ခဲ့ရာ ကလေးဦးရေ (၇၀)ခန့်မှာ ပညာကိုအေးချမ်းစွာသင်ကြားလာနိုင်ခဲ့သည်။ ၂၀၁၄ ခုနှစ်တွင် တရုတ်များလာရောက်တည် ထောင်ထားသော ခဲကုမ္ပဏီမှအလုပ်သမားများကို တိုက်ရိုက်ခိုင်းစေလာခြင်း၊ ဖိနှိပ်လာခြင်းတို့ကြောင့် အလုပ် သမားများမှာ အလုပ်မလုပ်နိုင်ပဲ တစ်ခြားနေရာများသို့ ထွက်ပြေးတိမ်းရှောင် ခဲ့ကြသည်။ နှစ်စဉ်နှစ်တိုင်း ကျောင်းသားဦးရေမှာ ပိုမိုများလာသဖြင့် ၂၀၁၄-၂၀၁၅ ခုနှစ်တွင် လူထုဗဟိုပြု စီမံကိန်း၏အကူအညီဖြင့် စာသင် ကျောင်းကိုသာတိုးချဲ့ပြီး ကလေးများ၏ပညာရေးကို အလေးပေးခဲ့ကြသည်။

အနှစ်ချုပ်

ယမုံကျေးရွာသည် နွမ်းပါးသောရွာကလေးတစ်ရွာဖြစ်ပြီး သူတစ်ပါး၏လက်အောက်တွင်နေရသောကြောင့် စီးပွားရေးအဆင်မပြေခြင်း၊ ဖိနှိပ်ခံရခြင်း၊ ပညာတတ်မြောက်မှုအားနည်းခြင်း၊ အလုပ်ချိန်အပိုလုပ်ကိုင်ရ ခြင်းတို့ကို လေ့လာတွေ့ရှိရသည်။

ဦးဆောင်ဆွေးနွေးသူ - ဦးရန်ကျီး

ပါဝင်ဆွေးနွေးသူ - (၇) ဦး

လူမှုနှင့်အရင်းအမြစ်ပြုပြင်ခြင်း



လူမှုနှင့်အရင်းအမြစ်ပြုပြင်ခြင်းအပေါ် သုံးသပ်ချက်

နေ့စွဲ ၊ ၂၀.၁.၂၀၁၆

စာမျက်နှာ ၊ ၁၀ နာရီ

ပြီးဆုံးချိန် ၊ ၁၁ နာရီ

နေရာ ၊ ရွာထဲပိုင်း

တနင်္သာရီတိုင်းဒေသကြီး၊ ကျွန်းစုမြို့နယ်၊ ကျွဲခရံကျေးရွာအုပ်စု၊ ယမုံကျေးရွာသည်အိမ်ခြေ ()၊ အိမ်ထောင်စု()ရှိပြီး ကျား()ဦး၊ မ()ဦး၊ စုစုပေါင်းလူဦးရေ()ဦးနေထိုင်ကြ သည်။ ရွာ၏အဓိကအသက်မွေးဝမ်းကြောင်းအလုပ်အကိုင်မှာ ဥယျာဉ်အလုပ်ဖြစ်ပြီး ဈေးဆိုင်ရောင်းဝယ်သူများ လည်းရှိသည်။

အများစုမှာကြုံရာကျပန်းအလုပ်ကိုလုပ်ကိုင်ကြသည်။ ရွာ၏ပတ်ပတ်လည်တွင် တောင်များဝန်းရံ နေပြီး ခဲသတ္တု အလုပ်များကိုလာရောက်လုပ်ကိုင်နေသော ကုမ္ပဏီများရှိပါသည်။

ရွာတွင်လမ်းများမှာ မြေသားလမ်းများဖြစ်ကြပြီး ရွာပတ်ပတ်လည်တွင် ဥယျာဉ်ခြံမြေများ၊ ခဲတွင်းများ၊ အင်းများဝန်းရံလျက်ရှိပါသည်။ ရွာ၏လူဦးရေအတော်များများမှာ ခဲမိုင်းများတွင် နေ့စားလုပ်ခြင်း၊ အင်းများတွင် သားငါးဖမ်းခြင်း၊ ကြုံရာကျပန်းအလုပ်လုပ်ခြင်းဖြင့် သာဘဝကိုရပ်တည်ကြသည်။

ပညာရေးတွင် မူလတန်းကျောင်းသာရှိပြီး စာသင်ဆောင်မလုံလောက်သောကြောင့် ပညာသင်ကြားရေး တွင်အခက်အခဲရှိပါသည်။ မူလတန်းအောင်ပြီးသောကျောင်းသား/သူများကို အလယ်တန်းပညာသင်ရန်အတွက် အခြားနေရာများတွင်သွားရောက်တက်ကြရသည်။ ငွေကြေးပြေလည်သောမိသားစုအနည်းငယ်သာရှိသော ကြောင့် ကလေးများမှာ မူလတန်းပညာနှင့်ပင်အဆုံးသတ်ခဲ့ကြရသည်။

ကျန်းမာရေးဆေးပေးခန်း မရှိသောကြောင့်လည်း အရေးပေါ်လူနာများအတွက် အခက်အခဲရှိပါသည်။ စီးပွားရေးအဆင်ပြေသူနည်းပါးပြီး ပညာတတ်ရေးမြောက်သူနည်းပါးသောကြောင့် ကျန်းမာစဟုသုတလက်လှမ်းမီ မှုမှာလည်း အားနည်းလှပါသည်။ ဌာနဆိုင်ရာ၏ထောက်ပံ့မှုနည်းသောရွာလေးတစ်ရွာဖြစ်ပြီး ကျန်းမာရေး အတွက် မောင်းလှော်အုပ်စုတိုက်နယ်ဆေးရုံသို့သွားရောက်ကုသရသည်။

အနစ်ချုပ်

ယမုံကျေးရွာသည် အဆင်မပြေသောမိသားစုများသောကြောင့် ပညာတတ်မြောက်မှုနည်းပါးခြင်း၊ ဆေးပေးခန်းမရှိသောကြောင့် အရေးပေါ်အခြေအနေများတွင် အခက်အခဲများကြုံတွေ့နေရခြင်း၊ ဗဟုသုတပိုင်း တွင်အားနည်းခြင်း၊ မီးရရှိမှုအားနည်းခြင်း၊ ရေရှားပါးခြင်းများဖြစ်ပေါ်နေသည်ကိုတွေ့ရှိရပါသည်။

ဦးဆောင်ဆွေးနွေးသူ - ဒေါ်မူမူ

ပူးပေါင်းပါဝင်ဆွေးနွေးသူ - ကျား(၄)ဦး၊မ(၃)ဦး

ရာသီခွင်ပြ ပြက္ခဒိန်

Date: 08.1.2016

ရက်စွဲ	၀၁	၀၂	၀၃	၀၄	၀၅	၀၆	၀၇	၀၈	၀၉	၁၀	၁၁	၁၂
ရက်စွဲ	၀၁	၀၂	၀၃	၀၄	၀၅	၀၆	၀၇	၀၈	၀၉	၁၀	၁၁	၁၂
နေ့စွဲ	၀၁	၀၂	၀၃	၀၄	၀၅	၀၆	၀၇	၀၈	၀၉	၁၀	၁၁	၁၂
ရက်စွဲ	၀၁	၀၂	၀၃	၀၄	၀၅	၀၆	၀၇	၀၈	၀၉	၁၀	၁၁	၁၂
နေ့စွဲ	၀၁	၀၂	၀၃	၀၄	၀၅	၀၆	၀၇	၀၈	၀၉	၁၀	၁၁	၁၂
ရက်စွဲ	၀၁	၀၂	၀၃	၀၄	၀၅	၀၆	၀၇	၀၈	၀၉	၁၀	၁၁	၁၂
နေ့စွဲ	၀၁	၀၂	၀၃	၀၄	၀၅	၀၆	၀၇	၀၈	၀၉	၁၀	၁၁	၁၂
ရက်စွဲ	၀၁	၀၂	၀၃	၀၄	၀၅	၀၆	၀၇	၀၈	၀၉	၁၀	၁၁	၁၂
နေ့စွဲ	၀၁	၀၂	၀၃	၀၄	၀၅	၀၆	၀၇	၀၈	၀၉	၁၀	၁၁	၁၂

ရာသီခွင်ပြပြက္ခဒိန်အပေါ်သုံးသပ်ချက်

နေ့စွဲ ၊ ၂၁.၁.၂၀၁၆

စချိန် ၊ ၉ နာရီ

ပြီးဆုံးချိန် ၊ ၁၀ နာရီ

နေရာ ၊ ကော်မတီဝင်အိမ်

ယမုံကျေးရွာသည် ဝါဆိုလမှ တော်တလင်းလအထိ မိုးရွာသွန်းလေ့ရှိပြီး နတ်တော်လမှ တပို့တွဲလအထိ နှင်းများကြပြီး အေးလှပါသည်။ တပို့တွဲလမှ နယုန်လအထိ ပူပြင်းလွန်းလှသည်။ တခါတစ်ရံ နွေရာသီတွင် လည်း မိုးအနည်းငယ်ရွာသွန်းလေ့ရှိပါသည်။ အလုပ်အကိုင်များမှာ အဓိကအားဖြင့် ခဲကျင်ခြင်းကို လုပ်ကိုင်ပြီး ဥယျာဉ်

အလုပ်နှင့် ဈေးဆိုင်အလုပ်ကိုလည်း လုပ်ကိုင်ကြပါသည်။ ရေကောင်းရေသန့်ရှားပါးသောနေရာဖြစ် သောကြောင့် နွေရာသီတွင် ရေများခန်းခြောက်ပါသည်။ ထို့အပြင် လအလိုက် အဖြစ်များသော ရောဂါများမှာ နှာစေးခြင်း၊ ချောင်းဆိုးခြင်း၊ ခေါင်းကိုက်ခြင်း ဖျားနာခြင်းများဖြစ်ပြီး ဆေးခန်းမရှိသောကြောင့် အခြားနေရာ များသို့ သွားရောက် ကုသနေရသည့်အတွက် ငွေကုန်ကြေးကျ များပြားလှပါသည်။ ဗုဒ္ဓဘာသာဝင်များနေထိုင် သောနေရာလည်းဖြစ်ပါသည်။ ဝင်ငွေနှင့် ထွက်ငွေများမှာလည်း မျှတမှုမရှိသောကြောင့် စားဝတ်နေရေးအတွက် ခက်ခဲလှပါသည်။

ရာသီခွင်ပြုပြင်ကွဲဒိန်အား သုံးသပ်ကြည့်ခြင်းအားဖြင့် ယခုကျေးရွာတွင် အဓိကလုပ်ငန်းနှင့်ပွဲလမ်းသဘင်များ အကြောင်းကိုသိရှိနိုင်ပြီး ကျေးရွာသူရွာသားများ၏ အခက်အခဲများကိုလည်းတွေ့ရှိနိုင်သည်။

ဦးဆောင်ဆွေးနွေးသူ - ဒေါ်မူမူ

ပါဝင်ဆွေးနွေးသူ - (၄) ဦး

အဖွဲ့အစည်းချိတ်ဆက်မှုပြမြေပုံ



အဖွဲ့အစည်းချိတ်ဆက်မှုပြမြေပုံအပေါ်သုံးသပ်ချက်

နေ့စွဲ ၊ ၂၁.၁.၂၀၁၆

စတင်ချိန် ၊ ၁၀ နာရီ

နေရာ ၊ ကော်မတီဝင်အိမ်

ကျွဲခရံအုပ်စု ယမုံကျေးရွာ၏ အဖွဲ့စည်းချိတ်ဆက်မှုပြမြေပုံအား ဆွေးနွေးကြရာ ကျေးရွာအတွင်း၌ ဖွဲ့စည်းထားသော အဖွဲ့အစည်းများနှင့် ပြင်ပမှ လာရောက်ချိတ်ဆက်ထားသော အဖွဲ့အစည်းများ၏ ချိတ်ဆက်မှု သိရှိစေရန်ဖြစ်သည်။ ကျေးရွာအတွင်းရှိ ဖွဲ့စည်းထားသော အဖွဲ့များမှာ လူထုကိုခြေခံ၍ ဖွဲ့စည်းထားသော အုပ်ချုပ်ရေး၊ ကျောင်းကော်မတီ၊ CDD ကော်မတီအဖွဲ့ ၊ ရပ်မိရပ်ဖ ၊ ကာလသား ၊ ကာလသမီး၊ ဂေါပက ၊ မိန်းမကြီး ၊ အိမ်ထောင်ငယ်အဖွဲ့များ နှင့် နိုင်ငံရေးပါတီအဖွဲ့များရှိပြီး စည်းလုံးညီညွတ်စွာဖြင့် ပူးပေါင်း လုပ်ဆောင်ကြသည်။ ပြင်ပအဖွဲ့အစည်းများအနေဖြင့် ငှက်ဖျားတိုက်ဖျက်ရေးအဖွဲ့ ၊ ဆင်းရဲမှုလျော့ချ ရေးအဖွဲ့၊ ကမ္ဘာ့ဘဏ်အဖွဲ့၊ မြို့နယ်အစိုးရဌာန အဖွဲ့များနှင့် ချိတ်ဆက် လုပ်ဆောင်လေ့ရှိကြသည်။

အနှစ်ချုပ်

ယမုံကျေးရွာ၌ ရှိသောအဖွဲ့အစည်းများသည် တစ်ဖွဲ့နှင့်တစ်ဖွဲ့ စည်းလုံးညီညွတ်စွာ ပေါင်းစည်းလုပ်ကိုင် နေကြပြီး နီးနှော တိုင်ပင်မှုရှိကြောင်းတွေ့ရှိရသည်။

ဦးဆောင်ဆွေးနွေးသူ - ဦးမြင့်စိုး

ပူးပေါင်းပါဝင်ဆွေးနွေးသူ - ကျား (၄) / မ (၅)

Date 21.1.2016

2016

සමූහ





ပြဿနာသစ်ပင်အပေါ် သုံးသပ်ချက်

- နေ့စွဲ ၊ - ၂၀.၁.၂၀၁၆
- အချိန် ၊ - ၁၀ နာရီ
- နေရာ ၊ - ကော်မတီအိမ်

တနင်္သာရီတိုင်းဒေသကြီး ကျွန်းစုမြို့နယ် ကျွဲခရံအုပ်စု ယမုံကျေးရွာ၏ ပြဿနာများအား ပိုမိုမြင်သာ စေရန်အတွက် ပြဿနာသစ်ပင်အား အသုံးပြု၍ ဆွေးနွေးခဲ့ရာ အဓိကပြဿနာမှာ ရေရှားပါးခြင်းဖြစ်ပြီး ထိုပြဿနာကြောင့်ဖြစ်ပေါ်လာသော အကြောင်းတရားများမှာ သစ်ပင်မရှိခြင်း သတ္တုတွင်းများတူးဖော်ခြင်း ၊ တူးဖော်ရန်မြေနေရာမရှိခြင်း ၊ အပေါ်ယံမြေမရှိခြင်း ၊ ရေညစ်ညမ်းလာခြင်း ၊ တောင်များဖြိုခြင်း ၊ စွန့်ပစ်ပစ္စည်းပေါများခြင်းတို့ကြောင့် ဖြစ်ပေါ်လာသော အကျိုးဆက်များကိုလည်း ဆွေးနွေးထုတ်ဖော်ခဲ့ကြပါသည်။

ထိုအကျိုးတရားများမှာ ရွာပျက်စီးလာနိုင်ခြင်း ၊ ခဲဆိပ်သင့်နိုင်ခြင်း ၊ အသိပညာချို့တဲ့လာခြင်း ၊ ပညာ ရေးတွင် ထိခိုက်လာနိုင်ခြင်း ၊ ရွာဖွံ့ဖြိုးမှုအားနည်းလာခြင်း ၊ စားဝတ်နေရေး ကျပ်တည်းလာခြင်း ၊ သီးနှံများမဖြစ်ထွန်းလာခြင်း ၊ ဝင်ငွေရရှိမှုနည်းလာခြင်း ၊ လူနေမှုအဆင့်အတန်းနည်းပါးလာခြင်း ၊ လူသားအရင်းအမြစ်နည်းပါးလာခြင်း တို့ကို ဖော်ထုတ်ဆွေးနွေးခဲ့ကြသည်။ ယမုံကျေးရွာ၏ဖွံ့ဖြိုးရေးအတွက်လို အပ်သော စီမံကိန်းလုပ်ငန်းများမှာ ရေရရှိရေး ၊ မီးလင်းရေး ၊ ငွေစုငွေချေး ၊ ချောင်းကူးတံတား ၊ အိမ်တွင်းမူသင် တန်း ၊ မွေးမြူရေး ၊ ဆေးပေးခန်း ၊ လမ်း /တံတား ၊ စာကြည့်တိုက် ၊ စိုက်ပျိုးရေး တို့ဖြစ်ပါသည်။

အနှစ်ချုပ်

ပြဿနာသစ်ပင်အား အသုံးပြု၍ ဆွေးနွေးခြင်းအားဖြင့် ကျေးရွာလူထုများသည် မိမိတို့ ကျေးရွာအတွက် လိုအပ်သော စီမံကိန်းများအား အကောင်အထည်ဖော် ရွေးချယ်နိုင်ခဲ့ကြသည်။

- ဦးဆောင်ဆွေးနွေးသူ ၊ ဒေါ်မူမူ
- ပါဝင်ဆွေးနွေးသူ ၊ ကျား (၃) /မ (၄)

ပင့်ကူအိမ်မြေပုံအပေါ်သုံးသပ်ချက်

နေ့စွဲ ၊ ၂၁.၁.၂၀၁၆

နေရာ ၊ ဒေါ်စန်းမူအိမ်

စတင်ချိန် ၊ ၈ နာရီ

ယမုံကျေးရွာ၏ အမျိုးသားနှင့် အမျိုးသမီးတို့၏ ကွာခြားမှုအခြေအနေအား နှိုင်းယှဉ်လေ့လာကြည့်ရာ အဓိက အချက် (၈) ချက် ထွက်ပေါ်လာသည်။ ထိုအချက် (၈) ချက်မှာ (၁) ပစ္စည်းဥစ္စာပိုင်ဆိုင်မှု (၂) ဦးဆောင် ဆုံးဖြတ်မှု (၃) အလုပ်အကိုင်အခွင့်အလမ်း (၄) ဘဝလုံခြုံမှု (၅) အိမ်ထောင်ဦးစီးနိုင်မှု (၆) ဝင်ငွေရှာနိုင်မှု (၇) အိမ်မှုကိစ္စ (၈) ပညာတတ်မြောက်မှု တို့ဖြစ်ပါသည်။ အိမ်မှုကိစ္စ လုပ်ဆောင်မှုတွင်သာ အမျိုးသမီးများက ပိုမို လုပ်ဆောင်နေရပြီး အခြားကဏ္ဍတိုင်းတွင် အမျိုးသားများက သာနေသည်ကိုတွေ့ရှိရပါသည်။ အမျိုးသမီးများသည် အလုပ်အကိုင် နည်းပါးသောကြောင့် ဝင်ငွေရှာနိုင်မှုတွင်လည်း အမျိုးသားများနှင့် ယှဉ်လျှင် နိမ့်ကျနေပါ သည်။

အနှစ်ချုပ်

ယမုံကျေးရွာ၏ ပင့်ကူအိမ်မြေပုံအား ခြုံငုံသုံးသပ်ကြည့်ရာ အမျိုးသမီးများသည် အမျိုးသားများထက် အရာရာ နိမ့်ကျနေပြီး အခွင့်အလမ်း ရရှိမှုနည်းပါးနေကြောင်း တွေ့ရှိရပါသည်။ ထို့ကြောင့် အမျိုးသားများနှင့် အမျိုးသမီးများ အား တန်းတူအခွင့်အရေးပေးရန် လိုအပ်နေသေးကြောင်း တွေ့ရှိရပါသည်။

ဦးဆောင်ဆွေးနွေးသူ - မစန်းစန်းမွန်

ပူးပေါင်းပါဝင်ဆွေးနွေးသူ - ကျား (၃) / မ (၄)

အသက်မွေးဝမ်းကြောင်းပြဿနာ



အသက်မွေးဝမ်းကြောင်းပြုမြေပုံအပေါ် သုံးသပ်ချက်

နေ့စွဲ ၊ ၂၀.၁.၂၀၁၆

စရိန် ၊ ၁၁ နာရီ

နေရာ ၊ ကော်မတီဝင်အိမ်

ယမုံကျေးရွာ၏ အသက်မွေးဝမ်းကြောင်းပြုမြေပုံအား သုံးသပ်ကြည့်ရာ ခဲကျင်သူ (၉၀%) နှင့် ဥယျာဉ်လုပ်ကိုင်သူ (၁၀%) သာရှိသည်ကိုတွေ့မြင်ရသည်။ အဓိက အသက်မွေးဝမ်းကြောင်းဖြစ်သော ခဲလုပ်ငန်းကို လုပ်ကိုင်သူများသည် အလုပ်ရှင်များ၏ မတရားဖိနှိပ်ခံရခြင်း ၊ အမွေစေခိုင်းခံရခြင်း ၊ လုပ်အားခကိုမတန်မဆပေးခြင်းတို့ကြောင့် စားဝတ်နေရေး ကျပ်တည်းလာပြီး တစ်နှစ်ထက် တစ်နှစ် ကြွေးမြီများတင်လာပြီး ကြွေးသံသရာတွင် တစ်ဝဲလည်နေပါသည်။ မဆပ်နိုင်သည့်အခါတွင် တစ်ခြားနေရာများသို့ ထွက်ပြေးတိမ်းရှောင်ခြင်းတို့ကြောင့် အိုးမဲ့ ၊ အိမ်မဲ့ များဖြစ်လာကြသည်။ ဥယျာဉ်လုပ်ကိုင်သူများမှာ အနည်းအကျင်းရှိသော်လည်း ရာသီထွက်သီးနှံများ အထွက်နှုန်းနည်းခြင်း ၊ ဈေးနှိမ်ခံရခြင်း တို့ကြောင့် စားဝတ်နေရေးခက်ခဲပါသည်။

အနှစ်ချုပ်

အသက်မွေးဝမ်းကြောင်းပြုမြေပုံအား ကြည့်ခြင်းအားဖြင့် ယမုံကျေးရွာတွင် စားဝတ်နေရေး ချောင်လည် သူမှာ မရှိသလောက်ရှားပါးပြီး အလုပ်အကိုင် အခွင့်အလမ်း နည်းပါးနေသည်ကိုလည်းတွေ့ရပါသည်။

ဦးဆောင်ဆွေးနွေးသူ - ဒေါ်စန်းမော်

ပူးပေါင်းပါဝင်ဆွေးနွေးသူ - ကျား (၂) / မ (၅)

ပိုင်ဆိုင်မှုပြဿနာ

ယမုံက ဇွန်ဝေ့ဖွဲ့ကယာ၊ နေ့စွဲ - 21.12.2014

ပါဝင်ဆွေးနွေးသူ
ပ.ခေဇွဲ

၁။	ချက်:သာ	4%
၂။	သာမန်	6%
၃။	ဆင်းရဲ	90%

၁။ ချက်:သာ → ရေး:စိုင် , ယဉ်ထောင့်အိမ် , ဆိုင်ကယ်

၂။ သာမန် → ဥယျာဉ်

၃။ ဆင်းရဲ → ကျွမ်းကျင်မှု



ပိုင်ဆိုင်မှုပြုလောင်းအပေါ် သုံးသပ်ချက်

နေ့စွဲ ၊ ၂၀.၁.၂၀၁၆

စရိန် ၊ ၃ နာရီ

နေရာ ၊ အအေးဆိုင်

ကျွဲခရံကျေးရွာအုပ်စု ယမုံကျေးရွာ၏ (ပိုင်ဆိုင်မှုပြုလောင်း) ထိခိုက်လွယ်အုပ်စုအား သုံးသပ်ဆွေးနွေးကြရာ အုပ်စု (၃) စု ရှိကြောင်းတွေ့ရှိရသည်။ (၁) ချမ်းသာသောအုပ်စု (၂) သာမန်အုပ်စု (၃) ဆင်းရဲသောအုပ်စု တို့ဖြစ်ကြပြီး (၁) ချမ်းသာသောအုပ်စုသည် (၄%) ရှိပြီး ပိုင်ဆိုင်မှုများမှာ ဈေးဆိုင် ၊ ပျဉ်ထောင်အိမ် နှင့် ဆိုင်ကယ်များ ပိုင်ဆိုင်ပြီး (၂) သာမန်အုပ်စုသည် (၆%) ရှိပြီး ဥယျာဉ်များအနည်းငယ် ပိုင်ဆိုင်ကြသည်။ (၃) ဆင်းရဲသောအုပ်စုသည် (၉၀%) ထိရှိပြီး ရွာတွင် ကျပန်းအလုပ်ကိုသာ လုပ်ကိုင်ကြပြီး ရွာလူဦးရေ၏ (၃) ပုံ (၂) ပုံခန့်ရှိသည်။ ဆင်းရဲ သောအုပ်စုသည် ရင်းနှီးစားသောက်ရန် ငွေကြေးမရှိခြင်း ။ ပညာတတ်သူနည်းပါးခြင်း ၊ အလုပ်အကိုင်မရှိခြင်း တို့ကြောင့် စားဝတ် နေရေးအဆင်မပြေခြင်း အခက်အခဲများတွေ့နေရသည်။

အနှစ်ချုပ်

ယမုံကျေးရွာတွင် လူတန်းစား (၃) ရပ်ရှိပြီး ဆင်းရဲသားများပြားခြင်း စားဝတ်နေရေးအဆင်မပြေခြင်း ၊ အလုပ်ရှင်များ၏ မတရားဖိနှိပ်ခံရခြင်းကြောင့် အခြားနေရာများသို့ ထွက်ပြေးတိမ်းရှောင်ခြင်းများ ဖြစ်နေပါ သည်။

ဦးဆောင်ဆွေးနွေးသူ - ကိုစိုးထွန်း

ပူးပေါင်းပါဝင်ဆွေးနွေးသူ - ကျား (၄) / မ (၄)

မှတ်တမ်းဓါတ်ပုံများ



စီမံကိန်းလုပ်ငန်း တိုင်းတာခြင်း

ကော်မတီဝင်များစာရင်း

စဉ်	အမည်	ကျား၊ မ	ရာထူး
၁	ဦးမြင့်စိုး	ကျား	ကျေးရွာ စီ/ထောက် ဥက္ကဋ္ဌ
၂	ဒေါ်မူမူ	မ	ကျေးရွာ စီ/ထောက် ဥက္ကဋ္ဌ
၃	ဦးမြင့်ထွန်း	ကျား	စောင့်ကြည့်၊ ကြီးကြပ်ရေး ဆပ်ကော်မတီ
၄	ဒေါ်အေးနွဲ့	မ	စောင့်ကြည့်၊ ကြီးကြပ်ရေး ဆပ်ကော်မတီ
	ဒေါ်အေးမူ	မ	စောင့်ကြည့်၊ ကြီးကြပ်ရေး ဆပ်ကော်မတီ
၅	ဦးကျော်ဇော	ကျား	ဝယ်ယူရေး ဆပ်ကော်မတီ
၆	ဒေါ်မီးကြူ	မ	ဝယ်ယူရေး ဆပ်ကော်မတီ
	ဦးအောင်ကျော်စိုး	ကျား	ဝယ်ယူရေး ဆပ်ကော်မတီ
၇	ဦးအောင်လွင်	ကျား	လည်ပတ်ရေးနှင့် ပြင်/ထိန်း ဆပ်ကော်မတီ
၈	ဒေါ်သန္တာအေး	မ	လည်ပတ်ရေးနှင့် ပြင်/ထိန်း ဆပ်ကော်မတီ
	ဒေါ်နင်းအေး	မ	လည်ပတ်ရေးနှင့် ပြင်/ထိန်း ဆပ်ကော်မတီ
၉	ဦးသန်းဇော်	ကျား	စေတနာ့ဝန်ထမ်း
၁၀	ဒေါ်သီသီဖြူ	မ	စေတနာ့ဝန်ထမ်း
၁၁	ဦးသန်းထွန်း	ကျား	အကြံပြုတိုင်ကြားဖြေရှင်းရေး
၁၂	ဒေါ်ဆွေဆွေအုန်း	မ	အကြံပြုတိုင်ကြားဖြေရှင်းရေး
၁၃	ဦးစိုးထွန်း	ကျား	ကျေးရွာ စာရင်းကိုင်

ကျေးရွာ အခြေခံ အချက်အလက်များ (ပုံစံ - ၈ - ၁)



ပုံစံ ၈-၁ ကျေးရွာအခြေခံအချက်အလက်များ (Form PC 1)

လမ်းညွှန်ချက်/ ကျေးရွာတစ်ရွာသို့ ပထမဆုံး မိတ်ဆက်ခရီးသွားရောက်သောအခါ လူထုစည်းရုံးရေးမှူးသည် ကျေးရွာအခြေခံအချက်အလက်များအား ကျေးရွာအချက်အလက်များကိုပေတ္တာရုပ်နှံတောင်းခံရသည်။ ဤအချက်အလက်များကိုပုံစံအတိုင်းစီစဉ်စာတမ်းတင်ပြရမည်။ ပြီးနောက်တွင် လူထုစည်းရုံးရေးမှူးမှ သတင်းအချက်အလက်ထံသို့ Tablets မှတစ်ဆင့် ဖြည့်သွင်းရမည်။

ကျေးရွာအုပ်ချုပ်ရေးမှူးအမည် ဦး ဆု ဦး	ကျေးရွာအုပ်ချုပ်ရေးမှူး၏ဖုန်းနံပါတ် ၀၇၇၃၂၅၄၇၇၈	လူထုစည်းရုံးရေးမှူး၏အမည် ဦး အ ဖြူကြွယ်
ပြည်နယ်၊တိုင်းဒေသကြီး- တနင်္သာရီတိုင်းဒေသကြီး	မြို့နယ် ကျွန်းစု ကျွန်းစု	ကျေးရွာ ယမုံ

လူဦးရေ ပုဂ္ဂိုလ်	အိမ်ထောင်စုအရေအတွက်	ကိုးကွယ်သည့်ဘာသာ	အိမ်ထောင်စုအရေအတွက်
လူဦးရေ (၁) ၅၂၇	၇၆	ဘာသာ(၁) ဗုဒ္ဓ	၇၆
လူဦးရေ (၂) -----		ဘာသာ(၂) -----	
လူဦးရေစုစု -----		ဘာသာစုစု -----	

လူဦးရေ	အမျိုးသား(အရေအတွက်)	အမျိုးသမီး(အရေအတွက်)
အိမ်ထောင်စုဦးစီး	၃၀၃	၃၀၄
	၈၀၂ - ၇၀	၆

(၂) လက်လှမ်းမီအသုံးပြုနိုင်သည့်အထောက်အခံများ

အသုံးပြုနိုင်ခြင်း	အမှတ် ခြံမိ	ကျန်းမာရေး	အမှတ်ခြံ မိ	ဘာသာရေးအဆောက် အဦး	အမှတ် ခြံမိ
အထက်တန်းကျောင်း	<input type="checkbox"/>	ဆေးရုံ	<input type="checkbox"/>	ဇေတီ	<input type="checkbox"/>
အလယ်တန်းကျောင်း	<input type="checkbox"/>	ကျန်းမာရေးဌာန	<input type="checkbox"/>	ဘုန်းကြီးကျောင်း	<input checked="" type="checkbox"/>
မူလတန်းကျောင်း	<input checked="" type="checkbox"/>	ကျန်းမာရေးဌာနခွဲ	<input type="checkbox"/>	ဟိန္ဒူဘုရားကျောင်း	<input type="checkbox"/>
ဖုတ်ကျောင်း	<input type="checkbox"/>	ဆေးပေးခန်း	<input type="checkbox"/>	ရေစိမ့်ယူရေးကျောင်း	<input type="checkbox"/>
အခြား	<input type="checkbox"/>	အခြား	<input type="checkbox"/>	ဝလီ	<input type="checkbox"/>
				အခြား	<input type="checkbox"/>
မှတ်ချက်		မှတ်ချက်		မှတ်ချက်	
ကျေးရွာအုပ်ချုပ်ရေးမှူး: ဦး ဖြူ - ၇၅			၈ - ၄၇	၈၇ - ၂	
			၆ - ၃၇	၈၇ - ၃	



(ဂ) ကျွမ်းကျင်သူများမှတ်တမ်း ၊ ကျေးရွာတွင်နေထိုင်သော သို့မဟုတ် အခြားရွာမှလာရောက်သောကျွမ်းကျင်သူများ

(၁) စာသင်ကျောင်း			(၂) ကျန်းမာရေး			(၃) လက်မှုပညာရှင်		
	ရွာတွင်နေထိုင်သူ	အခြားရွာမှလာသူ		ရွာတွင်နေထိုင်သူ	အခြားရွာမှလာသူ		ရွာတွင်နေထိုင်သူ	အခြားရွာမှလာသူ
ပုဂံတန်းပြဆရာဆရာမ	<input type="checkbox"/>	<input checked="" type="checkbox"/>	ဆရာဝန်	<input type="checkbox"/>	<input type="checkbox"/>	လက်ထမ်း	<input checked="" type="checkbox"/>	<input type="checkbox"/>
အထက်တန်းပြဆရာဆရာမ	<input type="checkbox"/>	<input type="checkbox"/>	လက်ထောက်ကျန်းမာရေးမှူး	<input type="checkbox"/>	<input type="checkbox"/>	ပန်းရုံ	<input checked="" type="checkbox"/>	<input type="checkbox"/>
အလက်တန်းပြဆရာဆရာမ	<input type="checkbox"/>	<input type="checkbox"/>	အမျိုးသမီးကျန်းမာရေးဆရာမ	<input type="checkbox"/>	<input type="checkbox"/>	လျှပ်စစ်ဆိုင်ရာ	<input checked="" type="checkbox"/>	<input type="checkbox"/>
မူကြိုဆရာဆရာမ	<input type="checkbox"/>	<input type="checkbox"/>	အရံသားဖွား	<input type="checkbox"/>	<input type="checkbox"/>	ရေပိုက်သွယ်သူ	<input checked="" type="checkbox"/>	<input type="checkbox"/>
အခြား	<input type="checkbox"/>	<input type="checkbox"/>	ပြည်သူ့ကျန်းမာရေးလုပ်သား (၁)/(၂)	<input type="checkbox"/>	<input type="checkbox"/>	စက်ပြင်ဆရာ	<input checked="" type="checkbox"/>	<input type="checkbox"/>
တ်ချက်			မှတ်ချက်			မှတ်ချက်		

(ဃ) ကျေးရွာသို့ ရောက်ရှိနိုင်သည့်လမ်းအခြေအနေ / ကျေးရွာတစ်ရွာသည် ၎င်း၏ကျေးရွာအုပ်စုနှင့် ဆက်သွယ်ထားသောလမ်းအခြေအနေ (အောက်ပါတို့ကို ဝိုင်းပါ)

ကျောက်ကြမ်းလမ်း: _____ ကတ္တရာလမ်း: မြေသားလမ်း: _____
 ကျောက်ခင်းလမ်း: ကွန်ကရစ်လမ်း: _____ လူသွားလမ်း: _____
 မော်တော်ဆိုင်ကယ်လမ်း: _____ အခြား: _____

● ကျေးရွာဖွံ့ဖြိုးမှုစီမံချက် ဝိုင်းပါ
 (၁) လူထုဗဟိုပြုစီမံကိန်းမစတင်မီ ဤကျေးရွာတွင်ကျေးရွာဖွံ့ဖြိုးမှု စီမံချက်ရှိခဲ့ပါသလား? ရှိပါသည်/မရှိပါ/မသိပါ
 (၂) ရှိခဲ့ပါလျှင် ဤစီမံချက်ကို မည်သည့် ခုနှစ်တွင်ပြင်ဆင်ခဲ့ပါသနည်း? နှစ်-----/မသိပါ
 (၃) ဤစီမံချက်ကို မြို့နယ်မှအတည်ပြုခဲ့ပါသလား? ပြုခဲ့ပါသည်/မပြုခဲ့ပါ/မသိပါ
 (၄) ဧရိယာအစား
 (၁) ဤကျေးရွာ၏ဗဟိုမှ၎င်းကျေးရွာအုပ်စု၏ဗဟိုအထိခရီးခိုင်းမည်မျှကွာဝေးသနည်း? မိုင်---2---/မသိပါ
 (၂) ဤကျေးရွာမှ ၎င်းကျေးရွာအုပ်စုဗဟိုအထိသွားလာရာတွင်ကြာမြင့်သည့်အချိန်
 ခြောက်သွေ့ရာသီတွင်ကြာချိန် 15 မိနစ် ထော်လာလျှ်/မော်တော်ဆိုင်ကယ်/ခြေလျှင်/လား/မော်တော်ဘုတ်/
 အခြား: ----- စသည်တို့ဖြင့်သွားလျှင်ကြာမြင့်သည့်အချိန်
 ခိုးရာသီတွင်ကြာချိန် 30 မိနစ် ထော်လာလျှ်/မော်တော်ဆိုင်ကယ်/ခြေလျှင်/လား/မော်တော်ဘုတ်/
 အခြား: ----- စသည်တို့ဖြင့်သွားလျှင်ကြာမြင့်သည့်အချိန်

(ဆ) ပတ်ဝန်းကျင်ဆိုင်ရာသဘာဝဘေးအန္တရာယ် -
 ဤကျေးရွာတွင်ကြေးခြင်းကဲ့သို့ သဘာဝဘေးအန္တရာယ်ကျရောက်ဖူးခြင်းရှိပါသလား။
 မရှိပါ ရှိပါသည် ရှိလျှင်ဖော်ပြပါ-----



(ဇ) ကျေးရွာတွင် ဖွဲ့စည်းထားသော အဖွဲ့အစည်းများ

လူထုဝတ်ပြုစီမံကိန်းမတိုင်မီ ဤကျေးရွာတွင် ကျေးရွာဖွံ့ဖြိုးရေးအတွက် အစိုးရ(သို့) ရွာသားများကိုယ်တိုင်(သို့) စီမံကိန်းတစ်ခုခုမှ ဖွဲ့စည်းထားသည့် အဖွဲ့အစည်းများရှိပါသလား။

မိုးဝတ်
ဒေါ်စိုရှင်မ
ဖွဲ့စည်းသူ

ကျေးရွာခေါင်းဆောင်

အမည် ဦးစိုးစိုး

လက်မှတ်  ဝေဖွဲ့ 23.1.2016

လူထုဝတ်ပြုရေးမှူး

အမည် ဦးအုန်းဖြူ

လက်မှတ်  ဝေဖွဲ့ 23.1.2016



၆. ပူးတွဲစာရွက်ပေးရန်ကျင့် လျာထားအပ်အပ်၍ ရေးဆွဲခြင်း	၁၇.၃.၂၀၁၆	၁၇.၅.၂၀၁၆	၁၇	၇၂	၅၈	၅၈	၆၅၁
၆. ငှားပြန်/ထိန်းသိမ်းအပ်၍ ရေးဆွဲခြင်း	၁၇.၃.၂၀၁၆	၁၇.၃.၂၀၁၆	၁၇	၉၂	၅၈	၅၈	၆၅၁
၇. စီမံကိန်းကုလ်ငံနံ့ခွဲ တိုးတက်မှု စောင့်ကြည့် လာရည်အစဉ်အစဉ်	မရှိ	မရှိ	မရှိ	မရှိ	မရှိ	မရှိ	မရှိ
၇.၁ အစဉ်အစဉ် မထုမအကြိမ်							
၇.၂ အစဉ်အစဉ် ခုတ်ယူအကြိမ်							
၇.၃ အစဉ်အစဉ် ထုတ်ယူအကြိမ်							
၈. စီမံကိန်းကုလ်ငံနံ့ခွဲ အပြီးသတ်စစ်ဆေးခြင်း အစဉ်အစဉ်							
၉. လိုအပ်သည့်အစဉ်အစဉ်							

ကျေးရွာဖွံ့ဖြိုးရေး ဦးစားပေး အစီအစဉ် (ပုံစံ - ၈ - ၃)

ပုံစံ ၈-၃ ကျေးရွာဖွံ့ဖြိုးရေး ဦးစားပေး အစီအစဉ် (Form PC 3)

လက်တွေ့နှင့် စုစည်းအထောက်အကူပြုပေးရန်အတွက် အစီအစဉ်အသစ် ပြင်ဆင်ပေးပါမည့် ကျေးရွာစီမံကိန်း
အစီအစဉ်အကျဉ်းချုပ်အစီအစဉ် လူထုစာတမ်းများ ရေးဆွဲရေးအတွက် နည်းစနစ်ကျင့်သုံးခြင်းအတွက် ပြည်တွင်းရမည်
အားလုံးသဘောတူအစီအစဉ်အသစ်များ ပြုပြင်ဆင်ဆင်ပေးရန်အတွက် ပြင်ဆင်ကိန်းစာတမ်းများကို အစီအစဉ်နှင့်
မသက်ဆိုင်သည့် လုပ်ငန်းများအားလုံးကို ဖယ်ရှားရမည်။

လူထုစာတမ်းရေးဆွဲရန်အတွက် အမည် = ဒေါ်စုမာမာ

နေ့စွဲ 22-1-2016

စက်ဝန်းအား အမှတ်ဖြစ်ပါ (✓) စက်ဝန်း(၁)
 စက်ဝန်း(၂) စက်ဝန်း(၃) စက်ဝန်း(၄)

ပြည်နယ်/တိုင်း-တရားရုံးစိုက်: ပြည်ထောင်စု ကျေးရွာအုပ်စု ကျွန်းမြေ ကျေးရွာ ယာမူ

က. အစီအစဉ်အစီအစဉ်အသစ်များအား ရေးဆွဲခြင်း - ယခုလက်ရှိအခြေအနေအထားရှိ ကျေးရွာဖွံ့ဖြိုးတိုးတက်ရေးအတွက် အဓိကအစီအစဉ်အသစ်များသည် မည်သည့်အခြေအနေအထားရှိ (အမျိုးအစား/သမား အနည်းဆုံးအစီအစဉ် ၅ ခုစီပါရှိပါ)

အမျိုးအစား: အစီအစဉ်အစီအစဉ်အသစ်များ	အမျိုးအစား: အစီအစဉ်အစီအစဉ်အသစ်များ
၁ ဂျေမပြီ ဘောကြောင် ဘူရွာအား များဘောက် သို့ ဝါးကန် ခံခြင်း ကျွန်း-မာ ဝါးကန် ခံခြင်း။	၁ ဂျေမပြီ ဘောကြောင် ဘူရွာအား များဘောက် သို့ ဝါးကန် ခံခြင်း။ ကျွန်း-မာ ဝါးကန် ခံခြင်း။
၂ မိုးမပြီ ဘောကြောင် ကလေးယာ များ-မာ ဝါးကန် ခံခြင်း။ မာသုဗျာဗျာ ဝါးကန် ခံခြင်း။	၂ မိုးမပြီ ဘောကြောင် ကလေးယာ များ-မာ ဝါးကန် ခံခြင်း။
၃ မွေ-မေ့မပြီ ဘောကြောင် စီးပွား ဝါးကန် ခံခြင်း။ များစွာ ဝါး- / မွေ-မေ့မပြီ များစွာ ခံခြင်း။	၃ မွေမပြီ ဘောကြောင် စီးပွား ဝါးကန် ခံခြင်း။
၄ မိတ်စွမ်း-မာသုဗျာ ဝါးကန် ခံခြင်း။ သုဗျာ-မိတ်စွမ်း-မာမပြီ ဘော ကြောင်-မာမပြီ- / မာမပြီ-ဘော များ-မာမပြီ ဝါးကန် ခံခြင်း။	၄ မိတ်စွမ်း-မာသုဗျာ ဝါးကန် ခံခြင်း။ မာမပြီ ဝါးကန် ခံခြင်း။
၅ များစွာ-မာသုဗျာ မပြီ ဘော ကြောင် ဘူရွာ ဝါးကန် ခံခြင်း။	၅ များစွာ-မာသုဗျာ မပြီ ဘော ကြောင် ဘူရွာ ဝါးကန် ခံခြင်း။

၁. ပျော်ပန်းခြင်း- ကြံတော့ရွာတွင် ပြီးတိုးတက်ရေးအတွက်ဆောင်ရွက်လာပုံ (၅) နှစ်အားရည်ရွယ်၍ဆောင်ရွက်ရန်အတွက်
ပည်သည့်အရာများသည်အဓိကပျော်ပန်းခြင်းချက်ဖြစ်သည်။

အမျိုးသားအဖွဲ့မှတစ်ပြိုင်သာပျော်ပန်းခြင်းချက်များ	အမျိုးသမီးအဖွဲ့မှတစ်ပြိုင်သာပျော်ပန်းခြင်းချက်များ
၀ ဂျီဂျီ ဂျီဂျီ ဂျီဂျီ ဂျီဂျီ ကောင်-ကောင်- ဂျီဂျီ ဂျီဂျီ စီး-ဖွား-ဂျီ- ဂျီဂျီ ဂျီဂျီ ဖွဲ့လာမယ်။	၀ ဂျီဂျီ ဂျီဂျီ ဂျီဂျီ ဂျီဂျီ ကောင်-ဂျီဂျီ- ဂျီဂျီ- ဂျီဂျီ- ဂျီဂျီ- ဂျီဂျီ ဖွဲ့လာမယ်။
၂ ဂျီဂျီ ဂျီဂျီ ကလေးသူငယ်များ စာတတ်မြောက်မှုများလာပြီး ကညီပညာမဟုတ်သူများလာ မည်။	၂ ဂျီဂျီ ဂျီဂျီ ကလေးသူငယ်များ-စာ တတ်မြောက်မှုများလာပြီး-ကညီ ပညာမဟုတ်သူများလာမည်။
၃ ဂျီဂျီ ဂျီဂျီ ဂျီဂျီ ဂျီဂျီ စီး-ဖွား-ဂျီ-ကောင်-ကောင်-ကညီ ဂျီဂျီ- စီး-ဖွား-ဂျီ-ကောင်-ကောင် မည်။	၃ ဂျီဂျီ ဂျီဂျီ ဂျီဂျီ ဂျီဂျီ- ဂျီဂျီ- ဂျီဂျီ- ဂျီဂျီ ကောင်-ကောင်-ကညီဂျီဂျီ- စီး-ဖွား- ဂျီ-ကောင်-ကောင်-ကောင်-ကောင် မည်။
၄ ဂျီဂျီ-ကလေး-ကလေး- ဂျီဂျီ ဂျီဂျီ ကညီ ဂျီဂျီ ကလေး- ဂျီဂျီ- ဂျီဂျီ ဖွဲ့ပြီး-လာမည်။	၄ ဂျီဂျီ-ကလေး-ကလေး- ဂျီဂျီ ဂျီဂျီ- ဂျီဂျီ- ဂျီဂျီ ကညီ ဂျီဂျီ ကလေး- ဂျီဂျီ- ဂျီဂျီ- ဂျီဂျီ လာမည်။
၅ ကလေး-ကလေး- ဂျီဂျီ ဂျီဂျီ -ကလေး-ကလေး- / ကလေး-ကလေး- ကလေး-ကလေး ကလေး-ကလေး- ဂျီဂျီ ဂျီဂျီ- ဂျီဂျီ မည်။	၅ ကလေး-ကလေး- ကလေး-ကလေး- ဂျီဂျီ ဂျီဂျီ -ကလေး-ကလေး- / ကလေး-ကလေး- ကလေး-ကလေး ကလေး-ကလေး- ဂျီဂျီ ဂျီဂျီ- ဂျီဂျီ မည်။



၈. ကျေးရွာရွာ၏ လာမည့် (၃) နှစ်အတွက် ဦးစားပေး ဖွံ့ဖြိုးတိုးတက်မှု လုပ်ငန်း အစီအစဉ်များအားဖော်ပြပါ။
 (လူထုဝတ်ပြုစီမံကိန်း မှန်ကန်စွာအတွက် အချိန်ပြုစေကာ အစီအစဉ်များကို ဦးစားပေး အဆင့်မြှင့်တင်ပေးခြင်း၊ ကျန် လူထုဝတ်ပြု စီမံကိန်း
 ရန်ပုံငွေအရင်းအမြစ်နှင့် မဝတ်သက်သည့်အစီအစဉ်များလည်းဖော်ပြနိုင်ပါသည်။)

ကျေးရွာအတွက် ဦးစားပေးဖွံ့ဖြိုးတိုး တက်မှု လုပ်ငန်းစဉ်များ	အဆိုပြုသူ (အမျိုးသား/မိန်းမ/ အမျိုးသမီး/မိန်းမ/ အမျိုးသား + အမျိုး သမီး)	လူထုဝတ်ပြုစီမံကိန်းအတွက် အဆိုပြုသည့် (ဦးစား ပေးအဆင့် အလိုက်ဖော်ပြပါ)	ခန့်မှ န်း ကျန် ကျ ငွေထိ	အကျဉ်း စား ရွက်ပုံစံ နံပါတ် မှန်းခြေ အရေ အတွက်
၁ ရေ: ၅၅၇	က-၃ မ-၃၅	၁	၂၆၅၀၀၀	၆၃၀
၂ ရေ: ၈၆၀	က-၉ မ-၂	၂		၆၃၀
၃ ရေ: ၆၆၀	က-၄ မ-၆	၃		၅၀၀
၄ ရေ: ၇၆၀ ကျ. တံတား	က-၁ မ-၁	၄		၅၀၀
၅ ရေ: ၅၆၀	မ-၁	၅		၃၀
၆ ရေ: ၅၆၀	မ-၁	၆		၅၀

ဤကျေးရွာစီမံကိန်းအထောက်အပံ့ပေးရန်အတွက် အကျိုးရှိစေရန်အတွက်

အမည် ဒေါ်မြင့်စိန်
 ဝန်ထမ်း



ရက်စွဲ ၂၀၂၁-၂-၀၆

ကျေးရွာအုပ်စု စီမံကိန်းလုပ်ငန်းခွဲ ရွေးချယ်ခြင်း (ပုံစံ - ၀ - ၄)



ပြည်ထောင်စုကျေးရွာအုပ်စုစီမံကိန်းလုပ်ငန်းခွဲရွေးချယ်ခြင်းပုံစံ

လက်ညွှန်ချက်: ကျေးရွာအုပ်စုစီမံချက်ရေးဆွဲသည့်အရပ်အဝန်းတွင် / ဤစီမံကိန်းလုပ်ငန်းခွဲရွေးချယ်မှု / လက်ထောက်နှိုင်းယှဉ်ရေးရာခွဲစိတ် အကျဉ်းချုပ်ပြင်ဆင်မှုအတွက် ရည်ရွယ်ချက်ရှိရှိရွေးချယ်ခြင်းဖြစ်ပြီး ဤစီမံကိန်းလုပ်ငန်းခွဲရွေးချယ်ခြင်းတွင် အကျဉ်းချုပ်ထားပါသည်။ CF ၂ အရွက်အလေးကိန်းကို MIS ခန့် ထည့်သွင်းရမည်။

ကျေးရွာအုပ်စုရွေးချယ်/ခန့်ထားအမည်: ဦးကျော်စွာ

၀းခွဲအမှတ်: ၁၇-၂-၇၀၂၆

ရွေးချယ်/တောင်းဆိုရန်ရက်စွဲ: ဦးကျော်စွာ

တက်ဝင်ထားအမှတ်ဖြစ်ပေါ်(✓) ဝတ်စား(၁) ဝတ်စား(၂) ဝတ်စား(၃) ဝတ်စား(၄)

ကျေးရွာအမည်	စတင်ရွက်ပင် လုပ်ငန်းများ	အဝိုင်းအတာ	ခရီးနှင် တိုက်ရိုက်အကူအညီ ခံစားရန်ရက်စွဲများ	အဆိုပြုထားသည့် အမျိုးအစား	ခန့်မှန်းကျန်ကုစိတ်			စုစုပေါင်း
					စီမံကိန်းမှ ထည့်ဝင်မှု	အခြားထည့်ဝင်မှု (ပေးပြန်)	ထည့်ဝင်စွဲ အမည်/အဖွဲ့	
ကမာရွာရွာ	စံနှုန်း: ၁၆၆	၁၆၀' x ၆'	၇၅၂ - ၁၀၆	အမျိုးအစား: အမျိုးအစားနှင့် အမျိုးအစား	၇၂၀၀၀၀၀	-	-	၇၂၀၀၀၀၀
ကမ္ဘီ	စံနှုန်း: ၁၆၇	၁၆၀' x ၆'	၇၅၂ - ၁၀၆	အမျိုးအစား: အမျိုးအစားနှင့် အမျိုးအစား	၇၂၀၀၀၀၀	-	-	၇၂၀၀၀၀၀
ယာမုံ	စံနှုန်း: ၁၆၈	၁၆၀' x ၆'	၇၅၂ - ၁၀၆	အမျိုးအစား: အမျိုးအစားနှင့် အမျိုးအစား	၇၂၀၀၀၀၀	၄၂၇၅၀	-	၇၂၄၂၇၅၀
ပွဲတိုင်း	စံနှုန်း: ၁၆၉	၁၆၀' x ၆'	၇၅၂ - ၁၀၆	အမျိုးအစား: အမျိုးအစားနှင့် အမျိုးအစား	၇၂၀၀၀၀၀	-	-	၇၂၀၀၀၀၀



စက်မှု	အမျိုးအစား	အရွယ်အစား	အမျိုးအစား	အရွယ်အစား	အမျိုးအစား	အရွယ်အစား
၁၅	၆၅	၅၀ - ၇၅	၆၆၀၀	၁၀၀၀၀၀၀၀	၁၀၀၀၀၀၀၀	၁၀၀၀၀၀၀၀
				အမျိုးအစား အရွယ်အစား		

အကျဉ်းချုပ် ဝန်ထမ်းစာရင်းစာတမ်း

ရက်စွဲ: ၂၉.၅.၂၀၁၆

ရက်စွဲ: ၂၉.၅.၂၀၁၆

သစ်ပင်	အားကော်ဒါ ခင်း	၅၀' x ၃၀' x ၁၀'	၁၇-၁၇-၇၉	ပေးပို့ရန် အချိန်	၇၈၀၀၀၀၀	၇၈၀၀၀၀၀	၇၈၀၀၀၀၀
သစ်ပင်	အားကော်ဒါ ပေးပို့ရန်	၅၀၀' x ၃၀'	၁၇-၇၉	ပေးပို့ရန် အချိန်	၁၁၈,၀၀၀,၀၀၀	၁၁၈,၀၀၀,၀၀၀	၁၁၈,၀၀၀,၀၀၀

ရက်စွဲ: ၂၀၁၆ ခုနှစ် ဇူလိုင်လ ၁၅ ရက်နေ့
 လက်မှတ်: 

အမည်: ဦး ဇော်စိုး
 ရက်စွဲ: ၂၀၁၆ ခုနှစ် ဇူလိုင်လ ၁၅ ရက်နေ့

ရက်စွဲ: ၂၀၁၆ ခုနှစ် ဇူလိုင်လ ၁၅ ရက်နေ့

အစည်းအဝေး တက်ရောက်သူများစာရင်း (ပုံစံ - ၈ - ၁၂)

ပထမအကြိမ် အစည်းအဝေး



ပုံစံ - ၈ - ၁၂ - အစည်းအဝေးတက်ရောက်သူများ (FORM PC 12)

ပမ(ဗြိ)ဇ

လမ်းညွှန်၊ စီမံကိန်း အစည်းအဝေးအားလုံးကွယ် အသုံးပြုရန်၊ လူထုစည်းပုံအစုများက တက္ကသိုလ်တွင်းဆိုင်ရာ စစ်ဆေးမှု ပုံစံ / စီမံကိန်းအစည်းအဝေးအားလုံးကွယ် အစည်းအဝေးတက်ရောက် သူများစာရင်းကို ဖြည့်သွင်းရန်			
စည်းရုံးရေးမှူးသည် <u>ဒေါ်ခင်မာမာ</u>			
ရက်စွဲ၊ <u>၂၀၂၁.၀၁.၂၀၁၆</u>		စီမံကိန်းစက်ဝန်းစာပုတ်ခြစ်ပါ(V) <input type="checkbox"/> စက်ဝန်း(၁) <input type="checkbox"/> စက်ဝန်း(၂) <input type="checkbox"/> စက်ဝန်း(၃) <input type="checkbox"/> စက်ဝန်း(၄)	
ပြည်နယ်/ တိုင်းဒေသကြီး စာနယ်ဇင်းဦးစီးဌာန	မြို့နယ် ကျွန်းစု	ကျေးရွာအုပ်စု	ကျေးရွာ ယာမှ
		<u>ရွှေခိုင်</u>	<u>ယာမှ</u>

အစည်းအဝေးအစီအစဉ်၊ ပထမအကြိမ်						
စဉ်	အမည်	ကျား (V)	မ (V)	အိမ်ထောင် စုကိုယ်စား လှယ်(V) ^(၁)	လူမျိုး	လက်မှတ်
၁။	မ မိုးလင်း		✓	✓	မ မာ	မ မိုးလင်း
၂။	ကျားလတ်		✓	✓	မ မာ	ကျားလတ်
၃။	မ မာမာ		✓	✓	မ မာ	မ မာ
၄။	မ မာ		✓	✓	မ မာ	မ မာ
၅။	မ မာ		✓	✓	မ မာ	မ မာ
၆။	မ မာ		✓	✓	မ မာ	မ မာ
၇။	မ မာ		✓	✓	မ မာ	မ မာ
၈။	မ မာ		✓	✓	မ မာ	မ မာ
၉။	မ မာ		✓	✓	မ မာ	မ မာ
၁၀။	မ မာ		✓	✓	မ မာ	မ မာ
၁၁။	မ မာ		✓	✓	မ မာ	မ မာ
၁၂။	မ မာ		✓	✓	မ မာ	မ မာ
၁၃။	မ မာ		✓	✓	မ မာ	မ မာ
၁၄။	မ မာ		✓	✓	မ မာ	မ မာ
၁၅။	မ မာ		✓	✓	မ မာ	မ မာ
၁၆။	မ မာ		✓	✓	မ မာ	မ မာ
၁၇။	မ မာ		✓	✓	မ မာ	မ မာ
၁၈။	မ မာ		✓	✓	မ မာ	မ မာ
၁၉။	မ မာ		✓	✓	မ မာ	မ မာ
၂၀။	မ မာ		✓	✓	မ မာ	မ မာ

(၁) အိမ်ထောင်စုခြစ်ရန်မလိုပါ။ အမျိုးသား/အမျိုးသမီး အိမ်ထောင်စု တစ်စုကို ကိုယ်စားပြုသူသည်သူမဆို အမှတ်ခြစ်ပါ။



တက်ကြွစွာ

ပုံစံ - ၈-၁၂ - အစည်းအဝေးတက်ရောက်သူများ (FORM PC 12)

လမ်းညွှန်၊ စီမံကိန်း အစည်းအဝေးအားလုံးတွင် အသုံးပြုရန်၊ လူထုစည်းရုံးရေးမှူးက ကျေးဇူးပြု၍ ကျွမ်းကျင်စွာ စစ်ဆေး၍ ပုံစံ ၂ စီမံကိန်းတက်ဝင်သူ ဝင်ရောက်ပါ အစည်းအဝေးတက်ရောက် သူများစာရင်းကို ဖြည့်သွင်းရန်

စည်းရုံးရေးမှူးအမည် **ဦး ရွှေ များ ဖြူလှ**

ရက်စွဲ **၂၁. ၁. ၂၀၁၆** စီမံကိန်းတက်ဝင်အမှတ်ဖြစ်ပါ (✓) စက်ဝန်း (၁)
 စက်ဝန်း (၂) စက်ဝန်း (၃) စက်ဝန်း (၄)

ပြည်နယ်/ တိုင်းဒေသကြီး တနင်္သာရီတိုင်းဒေသကြီး	မြို့နယ် ကျွန်းစု	ကျေးရွာအုပ်စု ကျွန်းစု	ကျေးရွာ ယမုံကျေးရွာ
--	----------------------	---------------------------	------------------------

အစည်းအဝေးအမည်: **ပထမ အစည်းအဝေး အစည်းအဝေး**

စဉ်	အမည်	ကျား (✓)	မ (✓)	အိမ်ထောင်စုကိုယ်စားလှယ် (✓) ^(၁)	လူမျိုး	လက်မှတ်
၁	ဦး သန်းဝင်း	✓		✓	မလေး	
၂	ဦး ရွှေစန်း	✓		✓	မ	
၃	ဦး စိုးဝင်း	✓		✓	မ	
၄	ဦး စိုးဝင်း	✓		✓	မ	
၅	ဦး သန်းဝင်း	✓		✓	မ	
၆	ဦး စိုးဝင်း	✓		✓	မ	
၇	ဦး စိုးဝင်း	✓		✓	မ	
၈	ဦး စိုးဝင်း	✓		✓	မ	
၉	ဦး စိုးဝင်း	✓		✓	မ	
၁၀	ဦး စိုးဝင်း	✓		✓	မ	
၁၁	ဦး စိုးဝင်း	✓		✓	မ	
၁၂	ဦး စိုးဝင်း	✓		✓	မ	
၁၃	ဦး စိုးဝင်း	✓		✓	မ	
၁၄	ဦး စိုးဝင်း	✓		✓	မ	
၁၅	ဦး စိုးဝင်း	✓		✓	မ	
၁၆	ဦး စိုးဝင်း	✓		✓	မ	
၁၇	ဦး စိုးဝင်း	✓		✓	မ	
၁၈	ဦး စိုးဝင်း	✓		✓	မ	
၁၉	ဦး စိုးဝင်း	✓		✓	မ	
၂၀	ဦး စိုးဝင်း	✓		✓	မ	
၂၁	ဦး စိုးဝင်း	✓		✓	မ	
၂၂	ဦး စိုးဝင်း	✓		✓	မ	
၂၃	ဦး စိုးဝင်း	✓		✓	မ	
၂၄	ဦး စိုးဝင်း	✓		✓	မ	
၂၅	ဦး စိုးဝင်း	✓		✓	မ	
၂၆	ဦး စိုးဝင်း	✓		✓	မ	
၂၇	ဦး စိုးဝင်း	✓		✓	မ	
၂၈	ဦး စိုးဝင်း	✓		✓	မ	
၂၉	ဦး စိုးဝင်း	✓		✓	မ	
၃၀	ဦး စိုးဝင်း	✓		✓	မ	
၃၁	ဦး စိုးဝင်း	✓		✓	မ	
၃၂	ဦး စိုးဝင်း	✓		✓	မ	
၃၃	ဦး စိုးဝင်း	✓		✓	မ	
၃၄	ဦး စိုးဝင်း	✓		✓	မ	
၃၅	ဦး စိုးဝင်း	✓		✓	မ	
၃၆	ဦး စိုးဝင်း	✓		✓	မ	
၃၇	ဦး စိုးဝင်း	✓		✓	မ	
၃၈	ဦး စိုးဝင်း	✓		✓	မ	
၃၉	ဦး စိုးဝင်း	✓		✓	မ	
၄၀	ဦး စိုးဝင်း	✓		✓	မ	

(၁) အိမ်ထောင်စုကိုယ်စားလှယ်၊ အပိုင်အား/အပိုင်အား အိမ်ထောင်စု တစ်စုကို ကိုယ်စားပြုသည့်သူကို ကျား/မ ဝင်ရောက်သူများ



ပုံစံ - စ-၁၂ - အစည်းအဝေးတက်ရောက်သူများ (FORM PC 12)

မဟာကြိမ်

လမ်းညွှန်၊ စီမံကိန်း အစည်းအဝေးအားလုံးတွင် အသုံးပြုရန်၊ လူထုစည်းရုံးရေးမှူးက ကျေးဇူးတင် ကျွမ်းမာစွာ စစ်ဆေး၍ ပုံစံ ၂ စီမံကိန်းပတ်ဝန်းကျင်အသုံးပြု အစည်းအဝေးတက်ရောက် သူများစာရင်းကို ပြည့်စုံစွာရန်

စည်းရုံးရေးမှူးအမည် ဒေါ် ဒေ မျိုး ကြူ က

ရက်စွဲ 21.1.2016 စီမံကိန်းပတ်ဝန်းကျင်အသုံးပြု (V) စက်ဝန်း(၁)
 စက်ဝန်း(၂) စက်ဝန်း(၃) စက်ဝန်း(၄)

ပြည်နယ်/ ကိုင်းအထွေထွေ တနင်္သာရီတိုင်းဒေသကြီး	မြို့နယ် ကျွန်းစု	ကျေးရွာအုပ်စု ကျွဲခါ	ကျေးရွာ မာပုံ
--	----------------------	-------------------------	------------------

အစည်းအဝေးအမည်: ပုဂံမြို့ မဟာကြိမ် အစည်းအဝေး

စဉ်	အမည်	ကျား (V)	မ (V)	အိမ်ထောင် စုကိုယ်စား လှယ်(V) ^(၁)	လူမျိုး	လက်မှတ်
	<u>ဒေါ်မျိုး</u>	<input checked="" type="checkbox"/>	<input type="checkbox"/>	<input checked="" type="checkbox"/>	<u>V</u>	<u>ဒေါ်မျိုး</u>
	<u>ဒေါ်မင်း</u>	<input checked="" type="checkbox"/>	<input type="checkbox"/>	<input checked="" type="checkbox"/>	<u>V</u>	<u>မင်း</u>
	<u>ကျော်စွာ</u>	<input checked="" type="checkbox"/>	<input type="checkbox"/>	<input checked="" type="checkbox"/>	<u>V</u>	<u>ကျော်စွာ</u>
	<u>အောင်အောင်</u>	<input checked="" type="checkbox"/>	<input type="checkbox"/>	<input checked="" type="checkbox"/>	<u> </u>	<u>အောင်</u>
	<u>အောင်မြင်</u>	<input checked="" type="checkbox"/>	<input type="checkbox"/>	<input checked="" type="checkbox"/>	<u> </u>	<u>မြင်</u>
	<u>အောင်</u>	<input checked="" type="checkbox"/>	<input type="checkbox"/>	<input checked="" type="checkbox"/>	<u> </u>	<u>အောင်</u>

(၁) အိမ်ထောင်စု ဖြစ်ရန်မလိုပါ။ အမျိုးသား/အမျိုးသမီး အိမ်ထောင်စု တစ်စုကို ကိုယ်စားပြုသူမည်သူမဆို အမှတ်ပြုပါ။

ဒုတိယအကြိမ် အစည်းအဝေး တက်ရောက်သူများစာရင်း



ပုံစံ - ၈-၁၂ - အစည်းအဝေးတက်ရောက်သူများ (FORM PC 12)

လုပ်ငန်းစဉ် စီမံကိန်း အစည်းအဝေးအားလုံးတွင် အသုံးပြုရန်၊ လူထုစည်းရုံးရေးကော်မရှာအဖွဲ့က တွင်သွင်းစဉ် စစ်ဆေး၍ ပုံစံ ၂ စီမံကိန်းတက်ရောက်မှုစာရင်းအစည်းအဝေးတက်ရောက် သူများစာရင်းကို ဖြည့်သွင်းရန်

စည်းရုံးရေးအဖွဲ့ ဒေါ်စန္ဒာမာရီ-ဇော်

ရက်စွဲ 22.1.2016 စီမံကိန်းစက်ဝန်းအမှတ်ဖြစ်ပါ(✓) စက်ဝန်း(၁) စက်ဝန်း(၂) စက်ဝန်း(၃) စက်ဝန်း(၄)

ပြည်ထောင်စု/တိုင်းအထူးစီမံကိန်း/အထူးစီမံကိန်း: _____ ဦးနုမယ် _____ ကျေးရွာအုပ်စု _____ ကျေးရွာ ယဇ်ကန်မြစ်ကျေးရွာ

အစည်းအဝေးအဖွဲ့ ဒုတိယအကြိမ် အစည်းအဝေး တက်ရောက်သူများ စာရင်း

စဉ်	အမည်	ကျား (✓)	မ (✓)	အိမ်ထောင်စုကိုယ်စားလှယ်(✓) ^(၁)	လူမျိုး	လက်မှတ်
၁	ဒေါ်စန္ဒာမာရီ	✓		✓	ဗမာ	စန္ဒာ
၂	ဒေါ်စန္ဒာမာရီ	✓		✓	ဗမာ	စန္ဒာ
၃	ဒေါ်စန္ဒာမာရီ	✓		✓	ဗမာ	စန္ဒာ
၄	ဒေါ်စန္ဒာမာရီ	✓		✓	ဗမာ	စန္ဒာ
၅	ဒေါ်စန္ဒာမာရီ	✓		✓	ဗမာ	စန္ဒာ
၆	ဒေါ်စန္ဒာမာရီ	✓		✓	ဗမာ	စန္ဒာ
၇	ဒေါ်စန္ဒာမာရီ	✓		✓	ဗမာ	စန္ဒာ
၈	ဒေါ်စန္ဒာမာရီ	✓		✓	ဗမာ	စန္ဒာ
၉	ဒေါ်စန္ဒာမာရီ	✓		✓	ဗမာ	စန္ဒာ
၁၀	ဒေါ်စန္ဒာမာရီ	✓		✓	ဗမာ	စန္ဒာ
၁၁	ဒေါ်စန္ဒာမာရီ	✓		✓	ဗမာ	စန္ဒာ
၁၂	ဒေါ်စန္ဒာမာရီ	✓		✓	ဗမာ	စန္ဒာ
၁၃	ဒေါ်စန္ဒာမာရီ	✓		✓	ဗမာ	စန္ဒာ
၁၄	ဒေါ်စန္ဒာမာရီ	✓		✓	ဗမာ	စန္ဒာ
၁၅	ဒေါ်စန္ဒာမာရီ	✓		✓	ဗမာ	စန္ဒာ
၁၆	ဒေါ်စန္ဒာမာရီ	✓		✓	ဗမာ	စန္ဒာ
၁၇	ဒေါ်စန္ဒာမာရီ	✓		✓	ဗမာ	စန္ဒာ
၁၈	ဒေါ်စန္ဒာမာရီ	✓		✓	ဗမာ	စန္ဒာ
၁၉	ဒေါ်စန္ဒာမာရီ	✓		✓	ဗမာ	စန္ဒာ
၂၀	ဒေါ်စန္ဒာမာရီ	✓		✓	ဗမာ	စန္ဒာ
၂၁	ဒေါ်စန္ဒာမာရီ	✓		✓	ဗမာ	စန္ဒာ
၂၂	ဒေါ်စန္ဒာမာရီ	✓		✓	ဗမာ	စန္ဒာ
၂၃	ဒေါ်စန္ဒာမာရီ	✓		✓	ဗမာ	စန္ဒာ
၂၄	ဒေါ်စန္ဒာမာရီ	✓		✓	ဗမာ	စန္ဒာ
၂၅	ဒေါ်စန္ဒာမာရီ	✓		✓	ဗမာ	စန္ဒာ
၂၆	ဒေါ်စန္ဒာမာရီ	✓		✓	ဗမာ	စန္ဒာ
၂၇	ဒေါ်စန္ဒာမာရီ	✓		✓	ဗမာ	စန္ဒာ

(၁) အိမ်ထောင်စုကိုယ်စားလှယ်၊ အမျိုးသား/အမျိုးသမီး အိမ်ထောင်စု တစ်ခုကို ကိုယ်စားပြုသူမည်သူမဆို အမှတ်ဖြစ်ပါ။



ပုံစံ - ၈-၁၂ - အစည်းအဝေးတက်ရောက်သူများ (FORM PG 12)

ကမ်းခြေနှင့် စီမံကိန်း အစည်းအဝေးစာအုပ်တွင် အသုံးပြုရန်၊ လူထုစည်းရုံးရေးမှူးက ကျေးဇူးပြု၍ ကွင်းဆင်းစဉ် စစ်ဆေး၍ ပုံစံ ၂ စီမံကိန်းစက်ဝန်းအချိန်ဇယားရှိ အစည်းအဝေးတက်ရောက် သူများစာရင်းကို ဖြည့်သွင်းရန်

စည်းရုံးရေးမှူးအမည် ဦးကျော်စွာ
 ရက်စွဲ 22. 1. 2016
 စီမံကိန်းစက်ဝန်းအမှတ်ဖြစ်ပါ (✓) စက်ဝန်း(၁)
 စက်ဝန်း(၂) စက်ဝန်း(၃) စက်ဝန်း(၄)

ပြည်နယ်/ တိုင်းဒေသကြီး ခြို့နယ် ကျေးရွာအုပ်စု ကျေးရွာ
 တနင်္သာရီတိုင်းဒေသကြီး ကွင်းစု ကျွဲဘဲ ပဲခူး

အစည်းအဝေးမော်စင်: ဒုတိယ ကွဲ

စဉ်	အမည်	ကျား (✓)	မ (✓)	အိမ်ထောင်စုကိုယ်စားလှယ် (✓) ^(၁)	လူမျိုး	လက်မှတ်
<u>၂၃</u>	<u>ဦးကျော်စွာ</u>	✓		✓	<u>မူလ</u>	<u>Agency</u>
<u>၂၄</u>	<u>ကျော်စွာ</u>	✓		✓	<u>မူလ</u>	<u>Shul</u>

(၁) အိမ်ထောင်စုကိုယ်စားလှယ်၊ အပိုင်သား/အပိုင်မီးသီး၊ အိမ်ထောင်စု တစ်စုကို ကိုယ်စားပြုသူမည်သူမဆို အမှတ်ခြင်းပါ။



ပုံစံ - ၀-၁၂ - အစည်းအဝေးတက်ရောက်သူများ (FORM PC 12)

လမ်းညွှန်၊ စီမံကိန်း အစည်းအဝေးအား ပူးတွဲ အသုံးပြုရန်၊ လှူထုစည်းကမ်းများကို ကျေခွာသည့် ကျွင်းဆင်းစဉ် စစ်ဆေး၍ ပုံစံ ၂ စီမံကိန်းအစည်းအဝေးတက်ရောက်သူများစာရင်းကို ပြည့်စုံစွာ ရှိစေရန်

စည်းရုံးရေးမှူးအဖွဲ့ ဦးကျော်စွာ

မှတ်တမ်းရက်စွဲ 2.1.2016 စီမံကိန်းစက်ဝန်းအမှတ်ဖြစ်ပါ(✓) စက်ဝန်း(၁)
 စက်ဝန်း(၂) စက်ဝန်း(၃) စက်ဝန်း(၄)

ပြည်နယ်/တိုင်းဒေသကြီး/အထူးဒေသကြီး ငြိနယ် ကျေးရွာအုပ်စု ကျေးရွာ
တနင်္သာရီ အင်းစိန် ယဉ်

အစည်းအဝေးအစီအစဉ်: ၂၀၁၅ ခုနှစ် နှစ်စာအုပ် ဖြန့်ဖြူးရေး

စဉ်	အမည်	ကျား (✓)	မ (✓)	အိမ်ထောင်စုကိုယ်စားလှယ်(✓) ^(၁)	လူမျိုး	လက်မှတ်
၀၁	အောင်လတ်		✓			အောင်လတ်
၀၂	အောင်စွာ		✓			အောင်စွာ
၀၃	အောင်ကျော်စွာ		✓			အောင်ကျော်စွာ
၀၄	အောင်စိန်		✓			အောင်စိန်
၀၅	အောင်စိန်		✓			အောင်စိန်
၀၆	အောင်ကျော်စွာ		✓			အောင်ကျော်စွာ
၀၇	အောင်လတ်		✓			အောင်လတ်
၀၈	အောင်စိန်		✓			အောင်စိန်
၀၉	အောင်စိန်		✓			အောင်စိန်
၁၀	အောင်စိန်		✓			အောင်စိန်
၁၁	အောင်စိန်		✓			အောင်စိန်
၁၂	အောင်စိန်		✓			အောင်စိန်
၁၃	အောင်စိန်		✓			အောင်စိန်
၁၄	အောင်စိန်		✓			အောင်စိန်
၁၅	အောင်စိန်		✓			အောင်စိန်
၁၆	အောင်စိန်		✓			အောင်စိန်
၁၇	အောင်စိန်		✓			အောင်စိန်
၁၈	အောင်စိန်		✓			အောင်စိန်
၁၉	အောင်စိန်		✓			အောင်စိန်
၂၀	အောင်စိန်		✓			အောင်စိန်
၂၁	အောင်စိန်		✓			အောင်စိန်
၂၂	အောင်စိန်		✓			အောင်စိန်
၂၃	အောင်စိန်		✓			အောင်စိန်
၂၄	အောင်စိန်	✓	✓			အောင်စိန်
၂၅	အောင်စိန်		✓			အောင်စိန်
၂၆	အောင်စိန်		✓			အောင်စိန်
၂၇	အောင်စိန်		✓			အောင်စိန်
၂၈	အောင်စိန်		✓			အောင်စိန်
၂၉	အောင်စိန်		✓			အောင်စိန်
၃၀	အောင်စိန်		✓			အောင်စိန်

(၁) အိမ်ထောင်စုကိုယ်စားလှယ်၊ အမျိုးသား/အမျိုးသမီး အိမ်ထောင်စု တစ်စုကို ကိုယ်စားပြုသူမည်သူမဆို အမှတ်ပြုပါ။



ပုံစံ - ၈-၁၂ - အစည်းအဝေးတက်ရောက်သူများ (FORM PC 12)

လမ်းညွှန်၊ စီမံကိန်း အစည်းအဝေးအားလုံးတွင် အသုံးပြုရန်၊ လူမှုစုချုပ်စုများက ကျေးဇူးပြု၍ ကျွမ်းမောင်းစဉ် စစ်ဆေး၍ ပုံစံ ၂ စီမံကိန်းစက်ဝန်းအစည်းအဝေးအားလုံးအစည်းအဝေးတက်ရောက် သူများစာရင်းကို ပြည့်စုံစွာဖြည့်သွင်းရန်

စည်းရုံးရေးမှူးအမည် ဒေါ် ဇော်စု (ကျိမ်)

ရက်စွဲ 22. 1. 2015 စီမံကိန်းစက်ဝန်းအမှတ်ခြစ်ပါ (✓) စက်ဝန်း (၁)
 စက်ဝန်း (၂) စက်ဝန်း (၃) စက်ဝန်း (၄)

ပြည်နယ်/ တိုင်းအသင်း/ တနင်္သာရီတိုင်းအသင်း ဦးနှယ် ကျေးရွာအုပ်စု အိုင်ဂါ ကျေးရွာ ပွဲက

အစည်းအဝေးအမျိုးအစား		မြို့က ဧက ငြိမ် အစည်း အဝေး		အိမ်ထောင် စုကိုယ်စား လှယ် (✓) (၁)	လူမျိုး	လက်မှတ်
စဉ်	အမည်	ကျား (✓)	မ (✓)			
၁	ဦးစောအောင်	✓				မောင်
၂	မိခင်စု	✓	✓			မိ
၃						
၄						
၅						
၆						
၇						
၈						
၉						
၁၀						
၁၁						
၁၂						
၁၃						
၁၄						
၁၅						
၁၆						
၁၇						
၁၈						
၁၉						
၂၀						
၂၁						
၂၂						
၂၃						
၂၄						
၂၅						
၂၆						
၂၇						
၂၈						
၂၉						
၃၀						
၃၁						
၃၂						
၃၃						
၃၄						
၃၅						
၃၆						
၃၇						
၃၈						
၃၉						
၄၀						
၄၁						
၄၂						
၄၃						
၄၄						
၄၅						
၄၆						
၄၇						
၄၈						
၄၉						
၅၀						
၅၁						
၅၂						
၅၃						
၅၄						
၅၅						
၅၆						
၅၇						
၅၈						
၅၉						
၆၀						
၆၁						
၆၂						
၆၃						
၆၄						
၆၅						
၆၆						
၆၇						
၆၈						
၆၉						
၇၀						
၇၁						
၇၂						
၇၃						
၇၄						
၇၅						
၇၆						
၇၇						
၇၈						
၇၉						
၈၀						
၈၁						
၈၂						
၈၃						
၈၄						
၈၅						
၈၆						
၈၇						
၈၈						
၈၉						
၉၀						
၉၁						
၉၂						
၉၃						
၉၄						
၉၅						
၉၆						
၉၇						
၉၈						
၉၉						
၁၀၀						

(၁) အိမ်ထောင်စု ခြစ်ရန်မလိုပါ။ အမျိုးသား/အမျိုးသမီး အိမ်ထောင်စု တစ်စုကို ကိုယ်စားပြုသူပုဂ္ဂိုလ်တစ်ဦးအဖြစ် အမှတ်ခြစ်ပါ။



အစည်းအဝေးမှတ်တမ်း (ပထမ အကြိမ်)

အစည်းအဝေးမှတ်တမ်း (ဒုတိယ အကြိမ်)

ဒုတိယအကြိမ် စည်းကမ်း ဖွဲ့စည်းရေး စီမံချက်ရေးဆွဲခြင်း နှင့် လူ့စွန့်ပေးခြင်း ပါဝင်သည့်
ဖွဲ့စည်းရေးဆွဲခြင်း

စုစည်း . ၂၀၂၀ . ၁ . ၂၀၂၀

နေ့စွဲ . ရန်ကင်းမြို့နယ်

ခရီးစဉ် . (၇၀၀) နဂီ

၇၂၅၂၅၂၅၂၅ . စည်းကမ်း ဖွဲ့စည်းရေး စီမံချက်ရေး နှင့် လူ့စွန့်ပေးခြင်း ဖော်ပြချက်များ

ဆွေးနွေးချက် . ကော်မတီဝင်များက စည်းကမ်းချက် ဆုံးဖြတ်ရာတွင် အသက်အရွယ်နှင့် အလုပ်အကိုင်
စွမ်းဆောင်ရည် စည်းကမ်းချက် နှင့် လူ့စွန့်ပေးခြင်း ဖော်ပြချက် ယခင်အထက်တွင်
ဖွဲ့စည်းရေးဆွဲခြင်းများက အကျိုးပြုစေရန်နှင့် စည်းကမ်းချက်များ ဆွေးနွေးခြင်း
အတွက် ကော်မတီဝင်များ၏ အကြံအစည် (RMA) များကို အခြေခံ၍
ဦးစွာ စီမံချက်ရေးများကို ဆွေးနွေး ဆွဲချက်များကို စည်းကမ်းချက်
ရေးဆွဲခြင်းများ စီမံချက်ရေးများ အကျိုးပြုစေရန်နှင့် အကျိုးပြုစေရန်နှင့်
စည်းကမ်းချက်ရေးဆွဲခြင်းများ အကျိုးပြုစေရန်နှင့် အကျိုးပြုစေရန်နှင့်
ဦးစွာ စီမံချက်ရေးများကို ဆွေးနွေး ဆွဲချက်များကို စည်းကမ်းချက်
ရေးဆွဲခြင်းများ စီမံချက်ရေးများ အကျိုးပြုစေရန်နှင့် အကျိုးပြုစေရန်နှင့်

ဆုံးဖြတ်ချက် . စည်းကမ်း ဖွဲ့စည်းရေး စီမံချက်ရေး အကျိုးပြုစေရန်နှင့် အကျိုးပြုစေရန်နှင့်
ဦးစွာ စီမံချက်ရေးများကို ဆွေးနွေး ဆွဲချက်များကို စည်းကမ်းချက်
ရေးဆွဲခြင်းများ စီမံချက်ရေးများ အကျိုးပြုစေရန်နှင့် အကျိုးပြုစေရန်နှင့်

၁. စီမံချက်ရေး . (၁) စီမံချက်ရေး (၂) စီမံချက်ရေး

၂. စီမံချက်ရေး . (၁) စီမံချက်ရေး (၂) စီမံချက်ရေး

၃. စီမံချက်ရေး . (၁) စီမံချက်ရေး (၂) စီမံချက်ရေး

၄. စီမံချက်ရေး . (၁) စီမံချက်ရေး (၂) စီမံချက်ရေး (၃) စီမံချက်ရေး
စီမံချက်ရေးများကို စီမံချက်ရေးများကို စီမံချက်ရေးများကို စီမံချက်ရေးများကို
စီမံချက်ရေးများကို စီမံချက်ရေးများကို စီမံချက်ရေးများကို စီမံချက်ရေးများကို
စီမံချက်ရေးများကို စီမံချက်ရေးများကို စီမံချက်ရေးများကို စီမံချက်ရေးများကို

အစည်းအဝေး ဖြစ်ပေါ်ချိန် . (၇၀၀) နဂီ နှင့် အစည်းအဝေး
အစည်းအဝေး ဖြစ်ပေါ်ချိန် . (၇၀၀) နဂီ နှင့် အစည်းအဝေး
အစည်းအဝေး ဖြစ်ပေါ်ချိန် . (၇၀၀) နဂီ နှင့် အစည်းအဝေး

ကဏ္ဍအလိုက် ဖွံ့ဖြိုးရေး ဦးစားပေး လုပ်ငန်းစဉ်များ



နောက်ဆက်တွဲ (၄) ပြားများသော အပိုင်းများအတွက် ဦးစားပေးဖွံ့ဖြိုးရေးလုပ်ငန်းစဉ်များ အနှစ်ချုပ်

မှရင်းသည်အား VPSC တွင်ထားရှိရပါမည်။ အခြားဌာနဆိုင်ရာများနှင့် ညှိနှိုင်းရန်အတွက် ပိတ္တူအား TPIC သို့ပို့ရပါမည်။ MIS data အနေဖြင့် သွင်းရန်မလိုအပ်ပါ။

	အဆင့်	လုပ်ငန်း	မည်သူဦးစားပေးမလဲ	လ/နှစ်	ကျေးဇူးပြုမှ တာဝန်ခံသူ သို့ ဘုပ်စု	ပြင်ပမှ မည်သူ ထောက်ပံ့ မလဲ
အခြေခံအဆောက်အအုံ	1	ရေ၊ ငွေ	မ		လူထု	လူထု ဝဟို ဖြန့်ဖြူးရေး
	2	ဖွဲ့စည်းရေး	မ		လူထု	လူထု ဝဟို ဖြန့်ဖြူးရေး
	3	ရေပေးစနစ်	မ		လူထု	လူထု ဝဟို ဖြန့်ဖြူးရေး
	4		မ			
			မ			
အသက်မွေးဝမ်းကျောင်း/စိုက်ပျိုးရေး	1	ရေ၊ ငွေ	မ		လူထု	
	2	အိမ်တွင်း	မ		လူထု	
			မ			
			မ			
			မ			
မြေပုံဆွဲရေးနှင့် အာဟာရ			မ			
			မ			
			မ			
			မ			
			မ			
ပညာရေး			မ			
			မ			
			မ			
			မ			
			မ			

VDP အရည်အသွေးထိန်းချုပ်မှု

ထိန်းချုပ်သူ-	ရက်စွဲ-	ရွာ- မြို့နယ်	VDP ရက်စွဲ ကျေးရွာအုပ်စု
---------------	---------	----------------------	---------------------------------

VDP စာရွက်စာတမ်းပြီးဆုံးမှုကို စစ်ဆေးပါ။ (OM အရ)

- မျက်နှာဖုံး (အဖုံး)
- မာတိကာ
- ကျေးရွာအခြေခံ (data)
- PSA အကျဉ်းချုပ်နှင့် PRA လုပ်ငန်းစဉ်
- အမျိုးသားအမျိုးသမီး အဖွဲ့များ၏ အခက်အခဲများ
- ကျေးရွာမျှော်မှန်းချက် (ဆွေးနွေးချက် ရလဒ်)
- အမျိုးသား၊ အမျိုးသမီးအဖွဲ့များ သဘောတူထားသည့် (၄) နှစ်အတွက် ဦးစားပေး လုပ်ငန်းများ စာရင်း (အခြေခံ အဆောက်အဦ၊ အသက်မွေးမှု၊ ပညာရေး၊ လူမှုရေးထိန်းသိမ်းမှု၊)

နောက်ဆက်တွဲများ

- လူမှုရေးအကဲဖြတ်မှု၊ စာရွက်စာတမ်း၊ ဓါတ်ပုံနှင့် PRA လုပ်ငန်းစဉ်၊ မြေပုံများပါရမည်၊ စည်းစိမ်ပိုင်ဆိုင်မှု အဆင့်၊ Venn ပုံ.....
- ကျေးရွာစီမံကိန်း ရေးဆွဲရေး အစည်းအဝေးမှတ်တမ်း မိတ္တူ
- ကျေးရွာ၏ အချက်အလက် (PC 1 ပုံစံ)
- ကျေးရွာမျှော်မှန်းချက်

(၂) လူမှုရေးအကဲဖြတ်မှုအရည်အသွေးနှင့် (VDP စစ်ဆေးပါ)

- VDP တွင် ပါဝင်သော ဦးရေ (အမျိုးသားအမျိုးသမီး)
- လူမှုရေးအကဲဖြတ်မှုအရည်အသွေးနှင့် VDP အတွက် ရက်ပေါင်း
- PRA အသုံးပြုမှုအရည်အတွက်
- ပါဝင်သောဦးရေနှင့် လုပ်ငန်းများ မှတ်တမ်းတင်ခြင်း (အစည်းအဝေးမှတ်တမ်း၊ ဓါတ်ပုံ၊ တိုင်းရင်းသားအနည်းစုနှင့် ထိခိုက်လွယ်သောအဖွဲ့များ၊)
 - အလွန်ကောင်
 - ကောင်း
 - ညံ့
- လုပ်ငန်းများမှတ်တမ်းတင်ခြင်းနှင့် အမျိုးသမီးအဖွဲ့အစည်း၏ ရလဒ်အား ခွဲခြားပေးထားသလား၊
 - ရှိ
 - မရှိ
- စီမံကိန်း အရေအတွက် (အမျိုးသား၊ အမျိုးသမီးရွေးချယ်မှုအရေအတွက်)

PRA နှင့်သက်ဆိုင်သော အခြားစီမံကိန်းအရေအတွက် (အမျိုးသားအမျိုးသမီးရွေးချယ်မှုအရေအတွက်)