

ပြည်ထောင်စုသမ္မတမြန်မာနိုင်ငံတော်အစိုးရ  
စိုက်ပျိုးရေး၊ မွေးမြူရေးနှင့် ဆည်မြောင်းဝန်ကြီးဌာန  
ကျေးလက်ဒေသဖွံ့ဖြိုးတိုးတက်ရေးဦးစီးဌာန

ကျွန်းစုမြို့နယ်



**လူထုပဟိုပြုစီမံကိန်း**  
**National Community Driven Development Project**  
**(NCDDP)**



**ကျေးရွာဖွံ့ဖြိုးရေး အစီအစဉ်**  
**Village Development Plan (VDP)**

ကစိုကျေးရွာ၊ ကျွဲခရံကျေးရွာအုပ်စု

မာတိကာ

စဉ်	အကြောင်းအရာ	စာမျက်နှာ
၁	ကျွန်းစုမြို့နယ်မြေပုံ	၁
၂	ကျေးရွာအုပ်စုမြေပုံ	၂
၃	ကျေးရွာအုပ်စုတွင် ပါဝင်သောကျေးရွာများစာရင်း	၃
၄	လူထုပူးပေါင်းပါဝင်သော ဆန်းစစ်ခြင်းနှင့် အကဲဖြတ်ခြင်း လုပ်ငန်းစဉ်	၃
၅	ကျေးရွာသမိုင်းကြောင်းအပေါ် သုံးသပ်ချက်	၄
၆	လူမှုနှင့်အရင်းမြစ်ပြမြေပုံ	၅
၇	လူမှုနှင့်အရင်းမြစ်ပြမြေပုံအပေါ် သုံးသပ်ချက်	၅
၈	ရာသီခွင်ပြပြက္ခဒိန်	၆
၉	ရာသီခွင်ပြပြက္ခဒိန်အပေါ် သုံးသပ်ချက်	၇
၁၀	အဖွဲ့အစည်းချိတ်ဆက်ပြမြေပုံ	၈
၁၁	အဖွဲ့အစည်းချိတ်ဆက်ပြမြေပုံအပေါ် သုံးသပ်ချက်	၈
၁၂	ပြဿနာသစ်ပင်	၁၀
၁၃	ပြဿနာသစ်ပင်အပေါ် သုံးသပ်ချက်	၁၂
၁၄	ပင့်ကူအိမ်မြေပုံ	၁၃
၁၅	ပင့်ကူအိမ်မြေပုံအပေါ် သုံးသပ်ချက်	၁၄
၁၆	အသက်မွေးဝမ်းကြောင်းပြဇယား	၁၆
၁၇	အသက်မွေးဝမ်းကြောင်းပြဇယားအပေါ် သုံးသပ်ချက်	၁၇
၁၈	ပိုင်ဆိုင်မှုပြဇယား	၁၈
၁၉	မှတ်တမ်းခါတ်ပုံများ	၁၉
၂၀	ကော်မတီဝင်များစာရင်း	၂၀
၂၁	ကျေးရွာအခြေခံအချက်အလက်များ (ပုံစံ - ၈ - ၁)	၂၁
၂၂	စီမံကိန်းစက်ဝန်းအချိန်ဇယား (ပုံစံ ၈-၂)	၂၃
၂၃	ကျေးရွာဖွံ့ဖြိုးရေး ဦးစားပေး အစီအစဉ် (ပုံစံ ၈-၃)	၂၅
၂၄	ကျေးရွာအုပ်စုစီမံကိန်းလုပ်ငန်းခွဲရွေးချယ်ခြင်း (ပုံစံ ၈-၄)	၂၈
၂၅	အစည်းအဝေးတက်ရောက်သူများစာရင်း	၃၂
၂၆	အစည်းအဝေးမှတ်တမ်းများ	၃၆
၂၇	ကဏ္ဍအလိုက် ဖွံ့ဖြိုးရေး ဦးစားပေးလုပ်ငန်းများ	၃၉
၂၈	VDP အရည်အသွေးထိန်းချုပ်မှု	၄၀

# ကျွန်းစုမြို့နယ်အခြေပြမြေပုံ

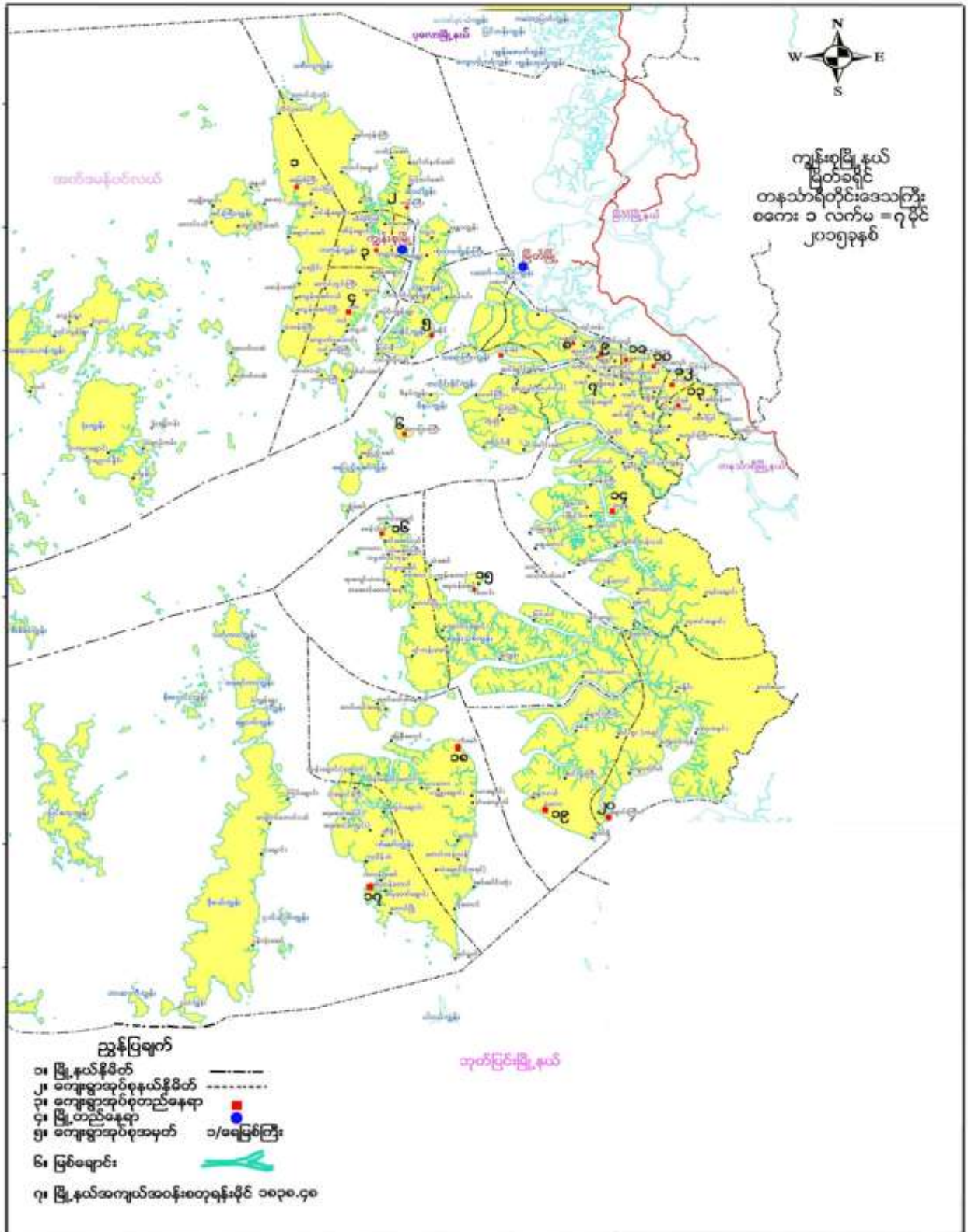

# ကျေးရွာအုပ်စုမြေပုံ

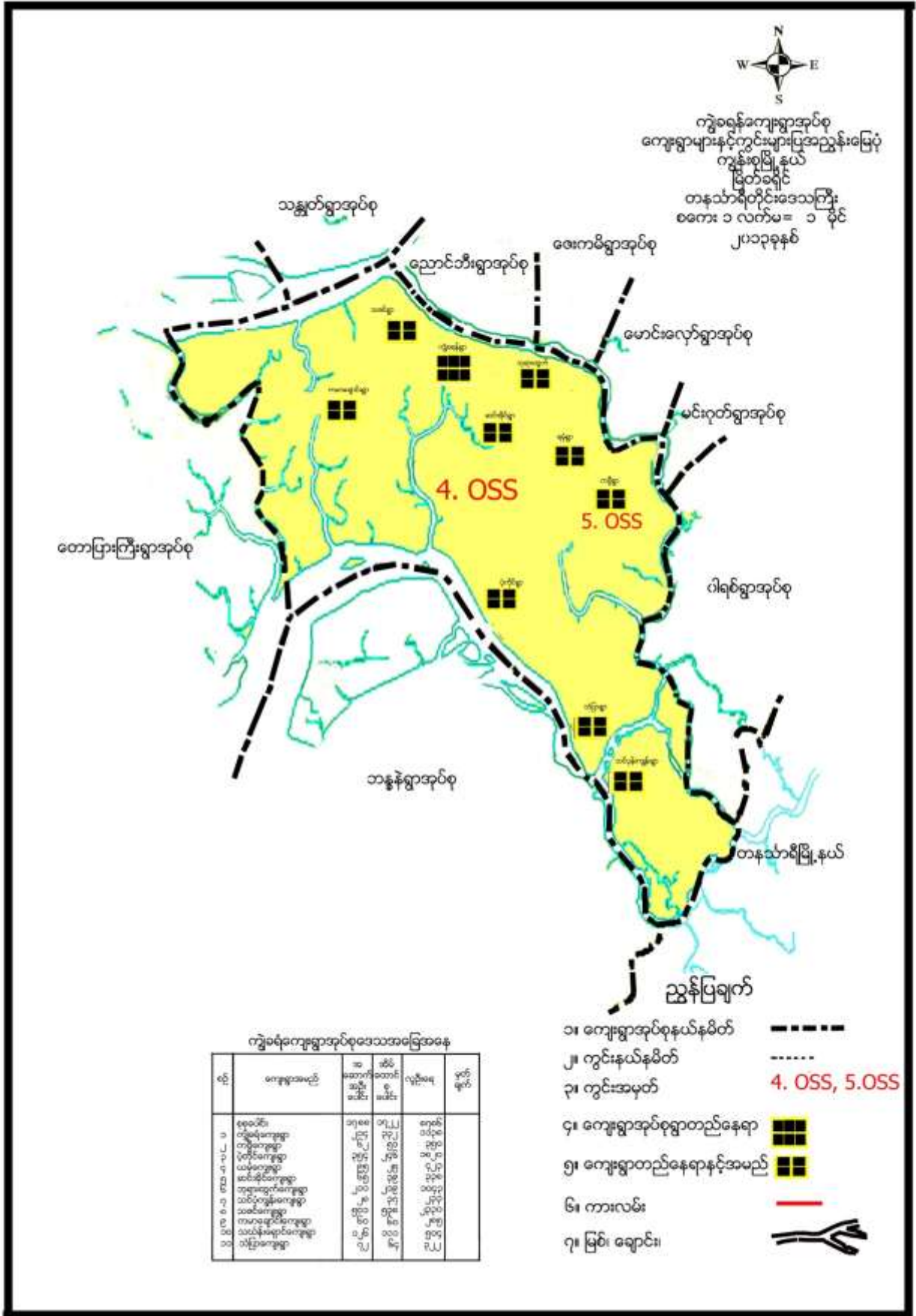

ကျေးရွာအုပ်စုအတွင်းပါဝင်သော ကျေးရွာများ

- ၁ - ကွဲခရံကျေးရွာ
- ၂ - ကဗွီကျေးရွာ
- ၃ - ပဲတိုင်ကျေးရွာ
- ၄ - ယမုံကျေးရွာ
- ၅ - ဆင်အိုင်ကျေးရွာ
- ၆ - ဘုရားထွက်ကျေးရွာ
- ၇ - သင်ပုန်းကျွန်းကျေးရွာ
- ၈ - သဇင်ကျေးရွာ
- ၉ - ကမာချောင်းကျေးရွာ
- ၁၀ - သယံဇင်းရှောင်ကျေးရွာ
- ၁၁ - သံပြာကျေးရွာ

လူထုပူးပေါင်းပါဝင်သော လူမှုဆန်းစစ်ခြင်းနှင့် အကဲဖြတ်ခြင်း လုပ်ငန်းစဉ် (PSA/PRA) အကျဉ်းချုပ်

စဉ်	အသုံးပြုခဲ့သော PRA Tool များ
၁	ကျေးရွာသမိုင်းကြောင်း
၂	လူမှုနှင့်အရင်းမြစ်ပြမြေပုံ
၃	ရာသီခွင်ပြ ပြက္ခဒိန်
၄	အဖွဲ့အစည်းချိတ်ဆက်မှုပြမြေပုံ
၅	ပြဿနာသစ်ပင် ( ၁ )
၆	ပြဿနာသစ်ပင် ( ၂ )
၇	ပင့်ကူအိမ်မြေပုံ
၈	အသက်မွေးဝမ်းကြောင်းပြမြေပုံ
၉	ပိုင်ဆိုင်မှုပြဇယား



### ကျေးရွာသမိုင်းကြောင်းအပေါ် သုံးသပ်ချက်

နေ့စွဲ - ၂၀.၁.၂၀၁၆

စတင်ချိန် - ၃:၀၀

ပြီးဆုံးချိန် - ၄:၀၀

တနင်္သာရီတိုင်းဒေသကြီး၊ ကျွန်းစုမြို့နယ်၊ ကျွဲခရံအုပ်စု၊ ကမ္ဘီကျေးရွာ၏ အထဲပိုင်းတွင် ဆွေးနွေးခဲ့ပါသည်။ ကမ္ဘီကျေးရွာသည် ၁၈၃၅ခုနှစ်ခန့်ကပင် ကျေးရွာတည်ရှိပါသည်။ ၁၈၈၅ခုနှစ်ခန့်တွင် ဘာသာရေးဆရာ ဦးမာလုံးမှ ဦးဆောင်ပြီး ဘုရားကျောင်းငယ်ကို ကိုယ်ထူကိုယ် ဆောက်လုပ်ခဲ့ပါသည်။ ၁၉၉၀ခုနှစ်ခန့်တွင် ဦးမန်းဒွေးဦးဆောင်ပြီး ကိုယ်ထူကိုယ်ထဖြင့် စိမ့်စမ်းရေသွယ်ယူခဲ့ပါသည်။ (၁၉၉၄-၉၆)ခုနှစ်ခန့်တွင် ရာသီဥတုကြောင့် တောင်ပြို၊ ဥယျာဉ်ပျက်စီးပြီး ကျေးရွာကိုတစ်နှစ်ခန့် ရွှေ့ပြောင်းခဲ့ရပါသည်။ ၂၀၀၄ခုနှစ်ခန့်တွင် မူလတန်းကျောင်းကို ကိုယ်ထူကိုယ်ထ ဆောက်လုပ်ခဲ့ပါသည်။ ၂၀၀၇ခုနှစ်တွင်ပညာသင်ကြားနိုင်ခဲ့ပါသည်။ ၁၈.၆.၂၀၁၀ တွင် ကျေးရွာသို့ CAP ဝင်ရောက်ခဲ့ပါသည်။ ၂၀၁၃တွင် လူထုဗဟိုပြုစီမံကိန်း ဝင်ရောက်ခဲ့ပါသည်။ ၂၀၁၄ခုနှစ်တွင် ကျေးရွာရှိ စာသင်ကျောင်းကို အစိုးရမှ ပြုပြင်မွမ်းမံပေးခဲ့ပါသည်။ ထိုနှစ်တွင် လူထုဗဟိုပြုစီမံကိန်းဖြင့် တံတာအသစ်ကို ဆောက်လုပ်ခဲ့ပါသည်။ ၂၀၁၅ခုနှစ်တွင် အစိုးရမှ စိမ့်စမ်းရေကို ပိုက်လုံးကြီးများဖြင့် ကျေးရွာတွင် ရေသွယ်ခဲ့ပါသည်။ ၂၀၁၅တွင် လူထုဗဟိုပြုစီမံကိန်းဖြင့် လှေဆိပ်သို့ သွားသည့်လမ်းကို ဆောက်လုပ်ခဲ့ပါသည်။ ကျေးရွာတွင် လမ်းပန်းဆက်သွယ်ရေး ကောင်းမွန်လာပါသည်။ ကျေးရွာကို ကိုယ်ထူကိုယ်ထဖြင့် တည်ဆောက်ခဲ့ပြီး ပညာရေး၊ ဘာသာရေး၊ လူနေမှုအဆင့်တန်းမြင့်မားအောင် အဆင့်ဆင့် ဆောင်ရွက်ခဲ့ပါသည်။ အစိုးရက စာသင်ကျောင်းနှင့် ကျေးရွာစိမ့်စမ်းရေကို သွယ်ယူခဲ့ပါသည်။

ဦးဆောင်ဆွေးနွေးသူ - ဦးအောင်ကျော်

ပါဝင်ဆွေးနွေးသူ - ၆ဦး

## လူမှုနှင့်အရင်းမြစ်ပြမြေပုံ



ရာသီခွင်ပြ ပြက္ခဒိန်

## လူမှုနှင့်အရင်းမြစ်ပြမြေပုံအပေါ်သုံးသပ်ချက်

- နေ့စွဲ - ၂၀.၁.၂၀၁၆
- စတင်ချိန် - ၁၀း၀၀
- ပြီးဆုံးချိန် - ၁၂း၀၀

တနင်္သာရီတိုင်းဒေသကြီး၊ ကျွန်းစုမြို့နယ်၊ ကျွဲခရံအုပ်စု၊ ကပ္ပိကျေးရွာသည် ၁၈၃၅ ခုနှစ်ခန့်က တနင်္သာရီမြစ်ကို အမှီပြုပြီး စိုက်ပျိုးရေးလုပ်ငန်းများနှင့် ဥယျာဉ်လုပ်ငန်းကို လုပ်ကိုင်ပြီး ကျေးရွာကို တည်ထောင်ခဲ့ပါသည်။ ယခုအချိန်တွင် အိမ်ထောင်စု (၇၇)စုရှိပြီး အမျိုးသား(၁၈၇)ဦးနှင့် အမျိုးသမီး (၁၈၂)ဦး စုစုပေါင်း(၃၆၉)ဦးနေထိုင်ကြပါသည်။ ကျေးရွာတွင် ရွာလမ်းမကြီးနှင့် လမ်းသွယ်များရှိပါသည်။ ကပ္ပိကျေးရွာတွင် ခရစ်ယာန် ဘာသာဝင် များနေထိုင်သောကြောင့် ခရစ်ယာန်ကျောင်းရှိပါသည်။ အများစုနေထိုင်သောအိမ်ပုံစံများမှာ နေမိုး၊ ထရံကာများဖြစ်ပါသည်။ ကပ္ပိကျေးရွာသည် တနင်္သာရီမြစ် နဘေးတွင်ရှိပြီး တောင်များဝန်းရံလျက်ရှိပါသည်။ ကပ္ပိကျေးရွာသည် သောက်သုံးရေကို စိမ့်စမ်းရေမှ သွယ်ယူထားပါသည်။ ရေတွင်းနည်းပါးသောကြောင့် သောက်သုံးရေ ရှားပါသည်။ ရေကောင်းရေသန့်

ရရှိမှု ခက်ခဲပါသည်။ လမ်းပန်းဆက်သွယ်ရေးသည် မြေသားလမ်းဖြစ်သောကြောင့် မိုးရာသီတွင် ကျောင်းသား ကျောင်းသူများ သွားလာရခက်ခဲပါသည်။ ကျေးရွာတွင် အခြေခံပညာ မူလတန်းကျောင်းသာ ရှိသောကြောင့် ပညာရေး တွင် ခက်ခဲပါသည်။ စီးပွားရေးအဆင်ပြေသော မိသားစုများ၏ ကလေးငယ်များသာ မြို့ကျောင်းသို့ သွားရောက် ပညာသင်ကြာနိုင်ပါသည်။ စာကြည့်တိုက်မရှိသောကြောင့် ရွာသူရွာသားများ အသိပညာတတ်မြောက်မှု နည်းပါးလှ ပါသည်။ ကျေးရွာတွင် ဆေးပေးခန်းမရှိသောကြောင့် နီးစပ်ရာမောင်းလှော်ကျေးရွာနှင့် မြိတ်မြို့များသို့ သွားရောက် ကုသရပါသည်။ လမ်းပန်းဆက်သွယ်ရေး ခက်ခဲခြင်းကြောင့် အသက်ကြီးရွယ်အိုများနှင့် ကလေးငယ်များအတွက် အခက်အခဲ ကြုံတွေ့နေရပါသည်။

ကဗွီကျေးရွာ၏ အသက်မွေဝမ်းကြောင်းမှာ လယ်လုပ်ငန်းကို အဓိကလုပ်ကိုင်ပြီး တောင်ယာခုတ်ခြင်း၊ တောခုတ်ခြင်း၊ ကျပန်းလုပ်ကိုင်ကြပါသည်။ မြိတ်မြို့သို့ အဓိကထားပြီး ကူးသန်းရောင်းဝယ်ကြပါသည်။ နေရာသီတွင် ရေကို အချိန်ပေးပြီးခပ်နေရခြင်းကြောင့် စီးပွားရေး၊ စားဝတ်နေရေးများတွင်လည်း အခက်ခဲကြုံတွေ့ရပါသည်။

ဦးဆောင်ဆွေးနွေးသူ - ဦးတီမောသေ

ပါဝင်ဆွေးနွေးသူ - ကျား-၅၊ မ-၅

### ရာသီခွင်ပြ ပြက္ခဒိန်

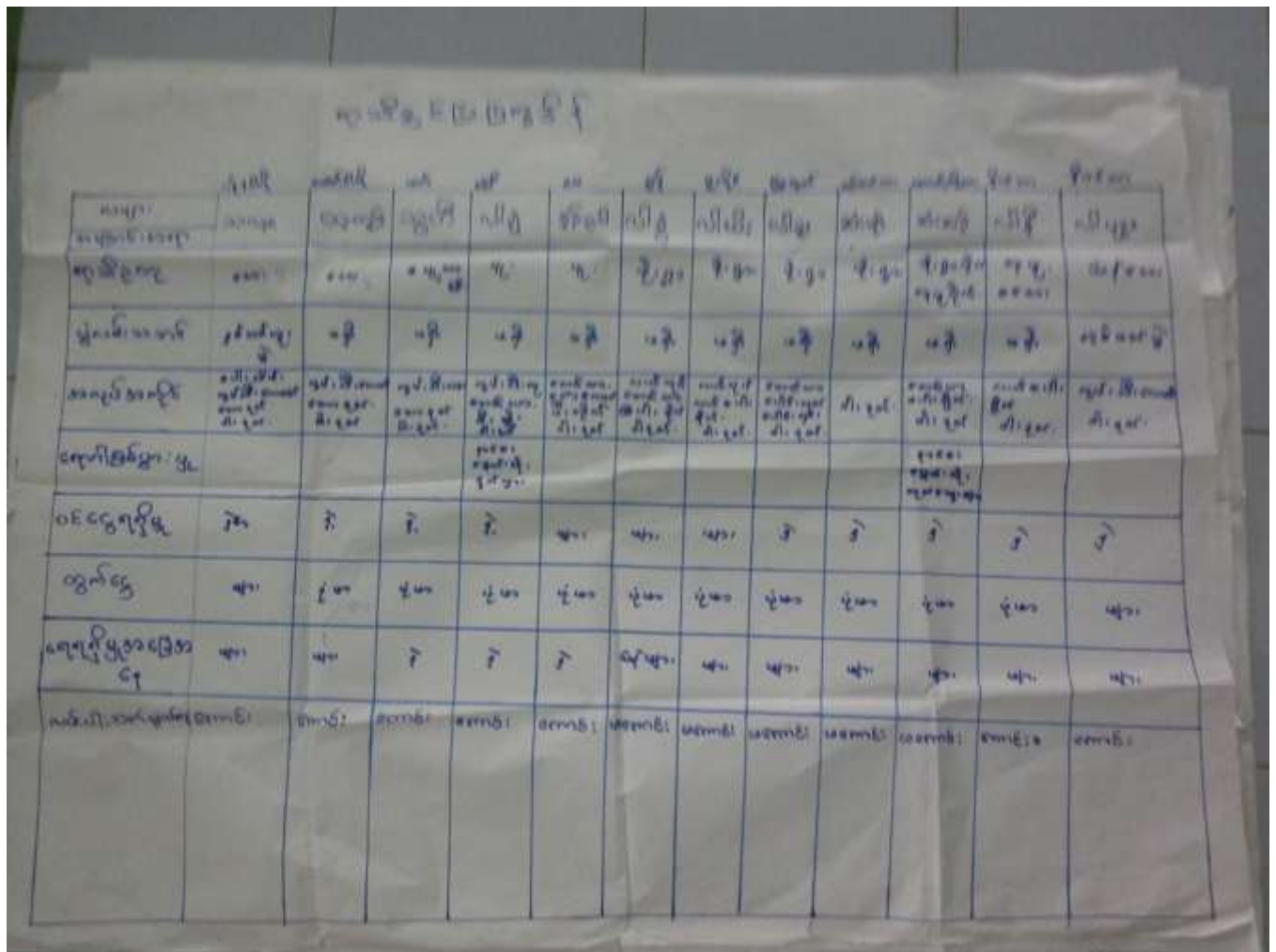

လ	၁	၂	၃	၄	၅	၆	၇	၈	၉	၁၀	၁၁	၁၂
ဧပြီလ	၁	၂	၃	၄	၅	၆	၇	၈	၉	၁၀	၁၁	၁၂
မေလ	၁	၂	၃	၄	၅	၆	၇	၈	၉	၁၀	၁၁	၁၂
ဇွန်လ	၁	၂	၃	၄	၅	၆	၇	၈	၉	၁၀	၁၁	၁၂
ဇူလိုင်လ	၁	၂	၃	၄	၅	၆	၇	၈	၉	၁၀	၁၁	၁၂
ဇူလိုင်လ	၁	၂	၃	၄	၅	၆	၇	၈	၉	၁၀	၁၁	၁၂
စက်တင်ဘာလ	၁	၂	၃	၄	၅	၆	၇	၈	၉	၁၀	၁၁	၁၂
အောက်တိုဘာလ	၁	၂	၃	၄	၅	၆	၇	၈	၉	၁၀	၁၁	၁၂
နိုဝင်ဘာလ	၁	၂	၃	၄	၅	၆	၇	၈	၉	၁၀	၁၁	၁၂
ဒီဇင်ဘာလ	၁	၂	၃	၄	၅	၆	၇	၈	၉	၁၀	၁၁	၁၂



### ရာသီခွင်ပြုပြင်မှုအပေါ် သုံးသပ်ချက်

နေ့စွဲ - ၂၀.၁.၂၀၁၆

စတင်ချိန် - ၂:၀၀

ပြီးဆုံးချိန် - ၃:၀၀

တနင်္သာရီတိုင်းဒေသကြီး၊ ကျွန်းစုမြို့နယ်၊ ကျွဲခရံအုပ်စု၊ ကမ္ဘီကျေးရွာတွင် ကျေးရွာသူ/သားများနှင့် ရာသီခွင် ပြဿနာကို ဆွေးနွေးခဲ့ပါသည်။ ကျေးရွာ၏အဓိက အသက်မွေးဝမ်းကြောင်းအလုပ်ကိုင်မှာ လယ်နှင့် ဥယျာဉ် လုပ်ငန်းဖြစ်ပါသည်။ ကဆုန်လမှ တော်တလင်းလအထိ လယ်ထွန်ခြင်း၊ ပျိုးကြဲခြင်း၊ ကောက်နှတ်ခြင်း ဥယျာဉ် လုပ်ငန်းတွင် တောခုတ်ခြင်းများကို လအလိုက်လုပ်ကိုင်ကြပါသည်။ ထိုလများတွင် သောက်သုံးရေကို လုံလောက်စွာ ရရှိပြီး ဒူးရင်းသီး၊ ဒညင်းသီးများကိုပြုလုပ်ကြပါသည်။ ရောဂါများတွင် နာစေးခြင်း၊ အအေးမိခြင်း၊ချောင်းဆိုးခြင်း၊ ဖျားနာခြင်း၊ ခေါင်းကိုက်ခြင်း စသောရောဂါများ ဖြစ်ပွားတတ်ပါသည်။ သီတင်းကျွတ်လမှတန်ခူးလများအထိ နေပူသောလများဖြစ်ပါသည်။ ထိုလများတွင် စပါးရိတ်သိမ်းခြင်း၊ သီဟိုသီး၊ ကွမ်းသီးကောက်ခြင်း၊ စပါးရိတ်သိမ်းခြင်း၊ နေနီခုတ်၊ ဝါးခုတ်၊ များလုပ်ကိုင်ကြပါသည်။ အမျိုးသမီးများ၏ ဝင်ငွေရရှိမှုမှာ အမျိုးသားများထက်နည်းသောကြောင့် အသက်မွေးဝမ်းကြောင်းမှာ ခက်ခဲလှပါသည်။

ဦးဆောင်ဆွေးနွေးသူ - ဒေါ်သီတာ

ပါဝင်ဆွေးနွေးသူ - ၁၃ဦး

## အဖွဲ့အစည်းချိတ်ဆက်မှုပြမြေပုံ



### အဖွဲ့အစည်းချိတ်ဆက်မှု ပြမြေပုံအပေါ် သုံးသပ်ချက်

နေ့စွဲ - ၂၀.၁.၂၀၁၆

စတင်ချိန် - ၁၀:၀၀

ပြီးဆုံးချိန် - ၂:၀၀

တနင်္သာရီတိုင်းဒေသကြီး၊ ကျွန်းစုမြို့နယ်၊ ကျွဲခရံအုပ်စု၊ ကစီကျေးရွာ၏ အုပ်ချုပ်ရေးမှူး၊ ရပ်မိရပ်ဖနှင့် ရွာသားများပေါင်း၍ ကျေးရွာတွင်ရှိသော အဖွဲ့စည်းများချိတ်ဆက်နိုင်ရန် အဖွဲ့စည်းချိတ်ဆက်မှုပြမြေပုံကို အသုံးပြုခဲ့ပါသည်။ ကျေးရွာအတွင်းတွင်ရှိသော အဖွဲ့စည်းများနှင့် ကျေးရွာပြင်ပတွင်ရှိသော အဖွဲ့စည်းများ ချိတ်ဆက် လုပ်ဆောင်မှုများကို အဓိကထားဆွေးနွေးခဲ့ပါသည်။ ကျေးရွာအတွင်းတွင်ရှိသော အဖွဲ့စည်းများမှာ အုပ်ချုပ်ရေး၊ အမျိုးသမီးရေးရာ၊ ကျောင်းအကျိုးတော်ဆောင်အဖွဲ့၊ ရပ်မိရပ်ဖ၊ လူငယ်ရေးရာ၊ တောင်သူရေးရာ၊ ကြက်ခြေနီ၊ မီးသတ်၊ အသင်းအကျိုးတော်ဆောင်၊ အသင်းအကျိုးတော်ဆောင်လူငယ်အဖွဲ့၊ နာရေးကူညီမှုအဖွဲ့စည်းနှင့် နိုင်ငံရေးပါတီများ၊ လူထုဗဟိုပြုစီမံကိန်းကော်မတီအဖွဲ့စသော အဖွဲ့စည်းများ ရှိပါသည်။ ကျေးရွာပြင်ပမှချိတ်ဆက်လုပ်ဆောင်နေသော

အဖွဲ့စည်းများမှာ အထွေထွေအုပ်ရေးဦးစီးဌာန၊ ငှက်ဖျားတိုက်ဖျက်ရေး၊ မြန်မာနိုင်ငံရဲတပ်ဖွဲ့၊ ကမ္ဘာ့ဘဏ် စသော အဖွဲ့စည်းများရှိပါသည်။

**အနှစ်ချုပ်**

ကစီကျေးရွာ အဖွဲ့စည်းချိတ်ဆက်မှုပြုမြေပုံကို ကြည့်ခြင်းအားဖြင့် ကျေးရွာအတွင်းတွင်ရှိသော အဖွဲ့စည်း များသာမက ကျေးရွာပြင်ပတွင်ရှိသော အဖွဲ့စည်းများလည်း ကျေးရွာဖွံ့ဖြိုးရေးအတွက် ချိတ်ဆက်လုပ်ဆောင် လျှက်ရှိကြောင်း တွေ့ရပါသည်။

ဦးဆောင်ဆွေးနွေးသူ - ဦးတီမောသေ

ပါဝင်ဆွေးနွေးသူ - ကျား-၆၊ မ-၅

ပြဿနာသစ်



ကမ္ဘာ့

ပြည်ထောင်စု

Date - 20.1.2016

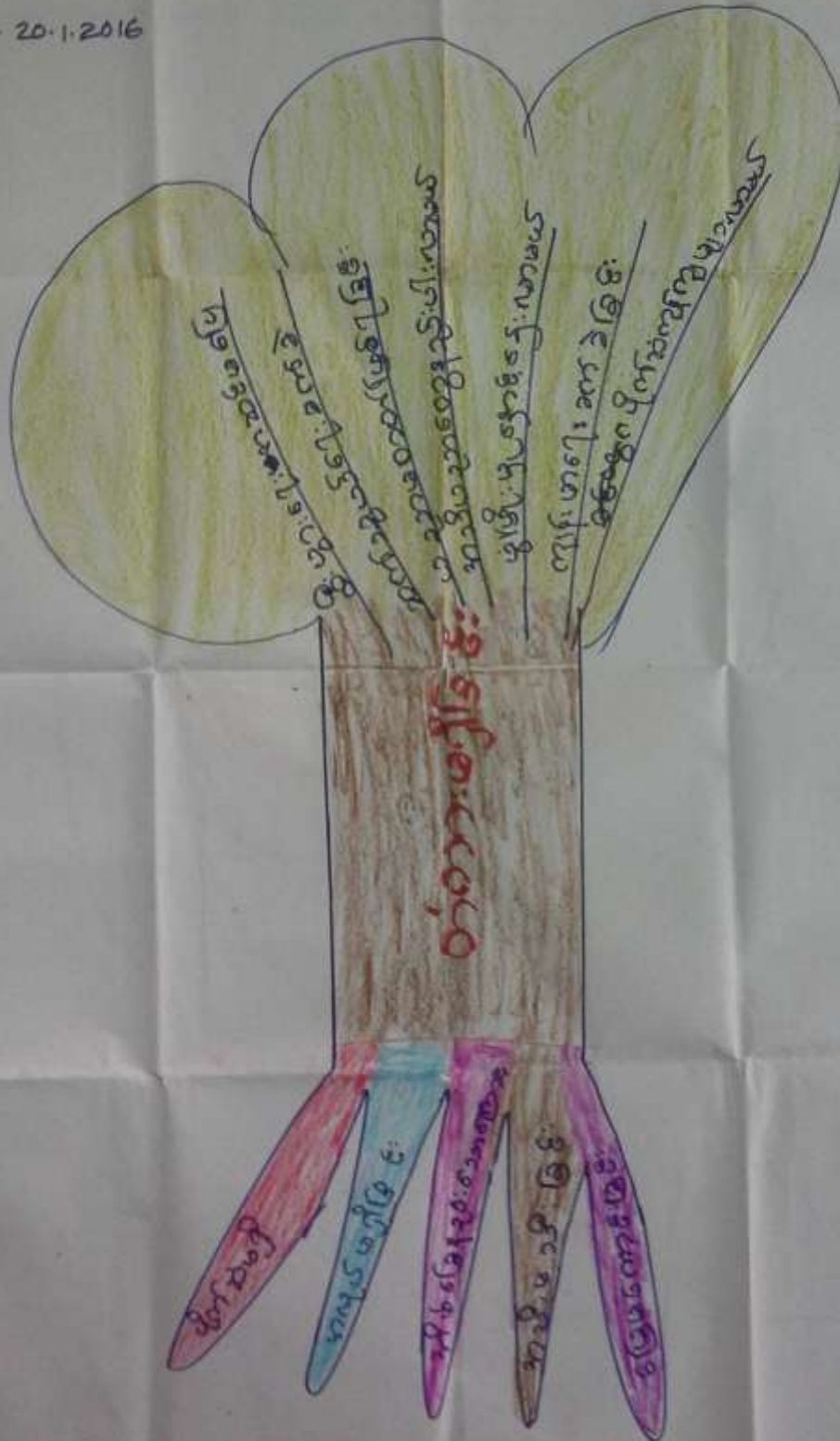

### ပြဿနာသစ်ပင်အပေါ် သုံးသပ်ချက်

နေ့စွဲ	- ၂၀.၁.၂၀၁၆
စတင်ချိန်	- ၁၁:၀၀
ပြီးဆုံးချိန်	- ၁၂:၀၀

တနင်္သာရီတိုင်းဒေသကြီး၊ ကျွန်းစုမြို့နယ်၊ ကျွဲခရံအုပ်စု၊ ကမ္ဘီကျေးရွာတွင် ပြဿနာသစ်ပင်ကို ကျေးရွာအလယ်ပိုင်းတွင်ဆွေးနွေးခဲ့ပါသည်။ ကျေးရွာ၏ အခက်ခဲပြဿနာများကို ဖော်ထုတ်ရန်နှင့် ကျေးရွာဖွံ့ဖြိုးရေးစီမံချက်များကို ဖော်ထုတ်နိုင်ရန် ပြဿနာသစ်ပင်(၃)ပင် ရေးဆွဲခဲ့ပါသည်။ အလုပ်အကိုင် အခွင့်လမ်းနည်းပါးခြင်း၊ သွားရေးလာရေးခက်ခဲခြင်း၊ ပညာရေးအသိဉာဏ်နည်းပါးခြင်းကြောင့်ဖြစ်ပေါ်လာသော အကျိုးဆက်များကို ဆွေးနွေးဖော်ထုတ်ခဲ့ပါသည်။ ထိုသို့ဖော်ထုတ်ရာတွင် မိသားစုစားဝတ်နေရေး အဆင်မပြေခြင်း၊ ဝင်ငွေနည်းပါးပြီး စီးပွားရေးအဆင်မပြေခြင်း၊ ကျန်းမာရေးမကောင်းခြင်း၊ အလုပ်အကိုင်ရှားပါးခြင်း၊ ကျေးရွာဖွံ့ဖြိုးရေးနှောင့်နှေးခြင်းကြောင့် လူနေမှုအဆင့်အတန်း နိမ့်ကျလာခြင်း၊ မိသားစု စားဝတ်နေရေး အဆင်မပြေခြင်း စသည်တို့ကို ဖော်ထုတ်ဆွေးနွေးခဲ့ပါသည်။

ထိုပြဿနာသစ်ပင်ရေးဆွဲခြင်းဖြင့် ကျေးရွာသူရွာသားများသည် မိမိတို့ကျေးရွာတွင် ဖြစ်ပေါ်နေသည့် အခက်ခဲပြဿနာများကို သိရှိပြီး ၎င်းတို့ အခက်ခဲကို ဖြေရှင်းပေးနိုင်သည့် ကျေးရွာဖွံ့ဖြိုးရေးစီမံချက်များကို ကိုယ်တိုင်ဖော်ထုတ်နိုင်ခဲ့ပါသည်။

ဦးဆောင်ဆွေးနွေးသူ	- ဦးတီမောသေ
ပါဝင်ဆွေးနွေးသူ	- ကျား-၅၊ မ-၇

ပတ်ကုအိမ်မြေပုံ

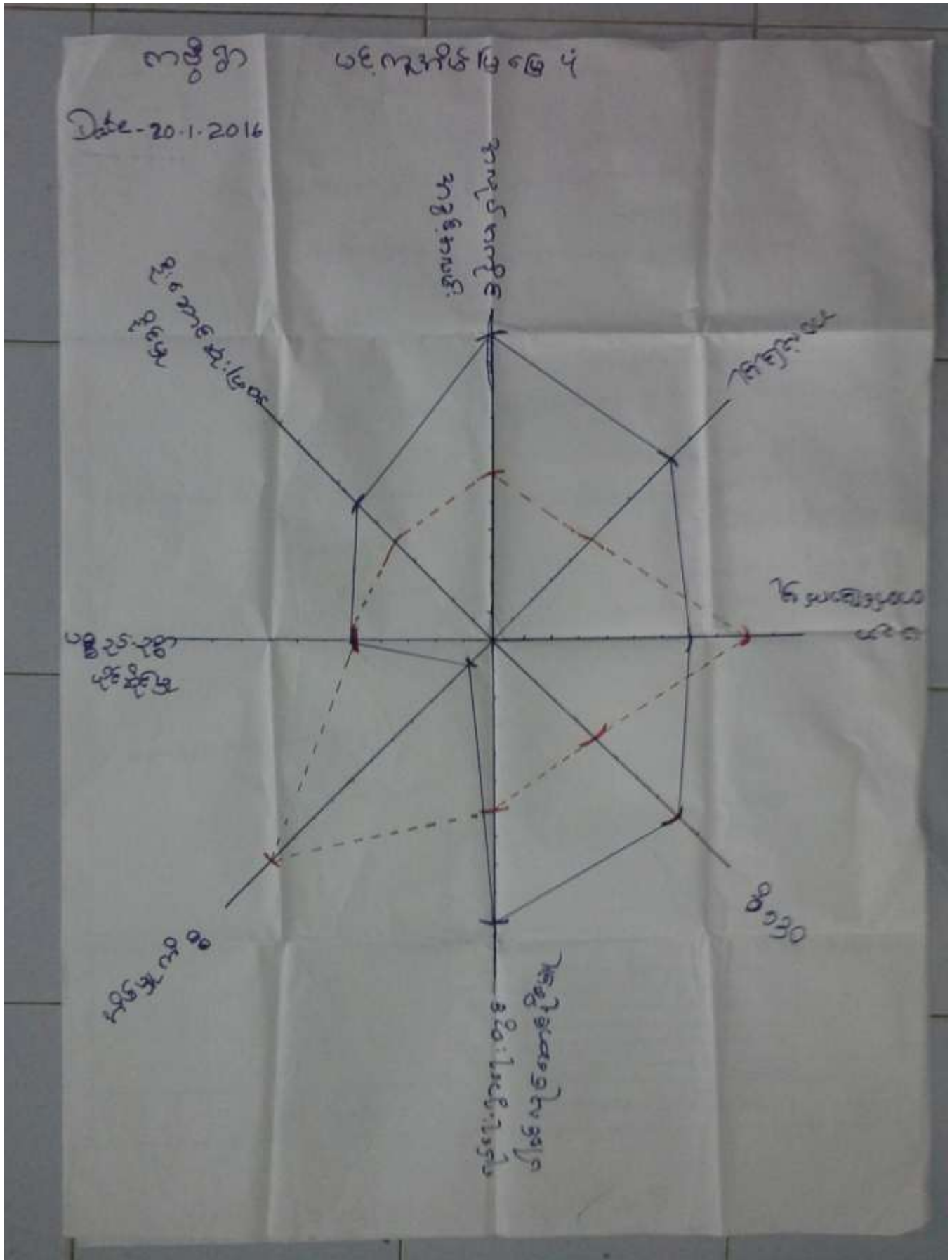



### ပင့်ကူအိမ်မြေပုံအပေါ်သုံးသပ်ချက်

နေ့စွဲ	- ၂၀.၁.၂၀၁၆
စတင်ချိန်	- ၂:၀၀
ပြီးဆုံးချိန်	-

တနင်္သာရီတိုင်းဒေသကြီး၊ ကျွန်းစုမြို့နယ်၊ ကျွဲခရံအုပ်စု၊ ကဗွီကျေးရွာ၏ ရာအိမ်မှူးအိမ်တွင် အမျိုးသားများနှင့် အမျိုးသမီးများ၏ အခန်းကဏ္ဍကို အပြန်အလှန်ဆွေးနွေး ခဲ့ပါသည်။ ထိုသို့ဆွေးနွေးရာတွင် အချက်(၈)ချက် ပေါ်ထွက်လာပါသည်။ (၁)ပညာတတ်မြောက်မှု၊ (၂)ဝင်ငွေရရှိမှု၊ (၃)ရပ်ရေးရွာရေး ပါဝင်ဆောင်ရွက်နိုင်မှု၊ (၄)အိမ်မှုကိစ္စ၊ (၅)ပစ္စည်းဥစ္စာပိုင်ဆိုင်မှု၊ (၆)ဦးဆောင်ဆုံးဖြတ်နိုင်မှု၊ (၇)အလုပ်အကိုင် အခွင့်အလမ်း၊ (၈)ဘဝလုံခြုံမှုတို့ဖြစ်ပါသည်။

#### ပညာတတ်မြောက်မှု

ကဗွီကျေးရွာ ပညာတတ်မြောက်မှုတွင် အမျိုးသားများ(၇၀)%ရှိပြီး အမျိုးသမီးများ (၉၀)% ရှိပါသည်။ အမျိုးသားများသည် အမျိုးသမီးများထက် ပညာတတ်မြောက်မှု အားနည်းခြင်းမှာ အမျိုးသားများသည် အိမ်၏စီးပွားရေး အဆင်မပြေချိန်တွင် အိမ်၏စားဝတ်နေရေးကို လုပ်ကိုင်ရှာဖွေနေရသောကြောင့် ပညာရေးတွင် တတ်မြောက်မှု အားနည်းလာပါသည်။

#### ဝင်ငွေရရှိမှု

အမျိုးသားများနှင့် အမျိုးသမီးများ ဝင်ငွေရှာဖွေနိုင်မှုတွင် အမျိုးသားများသည် ၉၀%၊ အမျိုးသမီးများသည် ၅၀% ခန့်ရှိပါသည်။ ထိုသို့ဖြစ်ခြင်းမှာ အမျိုးသားများသည် အလုပ်အကိုင် အခွင့်အလမ်းတွင် ရရှိမှုများသည် အမျိုးသမီး များထက် များသောကြောင့် ဖြစ်ပါသည်။

#### ရပ်ရေးရွာရေးပါဝင်ဆောင်ရွက်မှု

ရပ်ရေးရွာရေးပူးပေါင်းဆောင်ရွက်မှုတွင် အမျိုးသားများသည် ၁၀၀%ရှိပြီး အမျိုးသမီးများသည် ၆၀% ရှိပါသည်။ ထိုသို့ကွာဟနေခြင်းမှာ အမျိုးသားများသည် စွမ်းဆောင်ရည်တွင် ပိုမိုမြင့်မားနေသောကြောင့် ဖြစ်ပါသည်။

#### အိမ်မှုကိစ္စ

အိမ်မှုကိစ္စလုပ်ကိုင်နိုင်သော အခြေနေတွင် အမျိုးသားများသည် ၁၀၀% ရှိပြီး အမျိုးသမီးများမှာ ၁၀၀%ရှိပါသည်။ အမျိုးသမီးများသည် နေ့စဉ် အိမ်မှုကိစ္စလုပ်ငန်းကို လုပ်ကိုင်နေကြပြီး အမျိုးသားများမှာ စီးပွားရေးအတွက်လုပ်ကိုင် နေရသောကြောင့် မတူညီခြင်း ဖြစ်ပါသည်။



### ပစ္စည်းဥစ္စာပိုင်ဆိုင်မှု

ပစ္စည်းဥစ္စာပိုင်ဆိုင်မှုတွင် အမျိုးသားနှင့် အမျိုးသမီးများသည် ၅၀%ရှိကြောင်းတွေ့ရသည်။ တန်းတူဖြစ်ကြောင်း တွေ့ရပါသည်။

### အလုပ်အကိုင်အခွင့်အလမ်း

အလုပ်အကိုင်အခွင့်အလမ်းတွင် အမျိုးသားများသည် ၁၀၀%ရှိပြီး အမျိုးသမီးများမှာ ၅၀%သာ ရှိပါသည်။ အမျိုးသားများသည် အလုပ်အကိုင်အခွင့်အလမ်းတွင် များနေခြင်းသည် ဦးဆောင်နိုင်ခြင်း၊ လုပ်ကိုင်နိုင်ခြင်း၊ ခွန်အားများခြင်းတို့ကြောင့် အလုပ်အကိုင်ပေးခြင်း ဖြစ်ပါသည်။

### ဦးဆောင်ဆုံးဖြတ်နိုင်မှု

ဦးဆောင်ဆုံးဖြတ်နိုင်မှုတွင် အမျိုးသားများသည် ၈၀%ရှိပြီး အမျိုးသမီးများမှာ ၅၀%ခန့် ရှိပါသည်။ ကိစ္စအဝဝတွင် အမျိုးသားများမှ ဆုံးဖြတ်ချက်ချပြီး တစ်ခါတစ်ရံမှ အမျိုးသမီးများက ပါဝင်သောကြောင့် အမျိုးသမီးများသည် ဆုံးဖြတ်နိုင်မှုတွင် နည်းနေခြင်းဖြစ်ပါသည်။

### ဘဝလုံခြုံမှု

ဘဝလုံခြုံမှုတွင် အမျိုးသားများသည် ၉၀%ခန့်ရှိပြီး အမျိုးသမီးများမှာ ၅၀%သာ ရှိပါသည်။ အမျိုးသမီးများ၏ ဘဝလုံခြုံမှုအားနည်းသောကြောင့် အမျိုးသားများမှ တာဝန်ယူပေးကြပါသည်။

ဦးဆောင်ဆွေးနွေးသူ - ဒေါ်မြသီတာ

ပါဝင်ဆွေးနွေးသူ - ကျား-၄၊ မ-၆

အသက်မွေးဝမ်းကြောင်းပြဇယား

Date- 20.1.2016

ကမ္ဘာ့စွယ်စုံစာအုပ်ရေးစာအုပ်ရေးအဖွဲ့  
၆၉၄

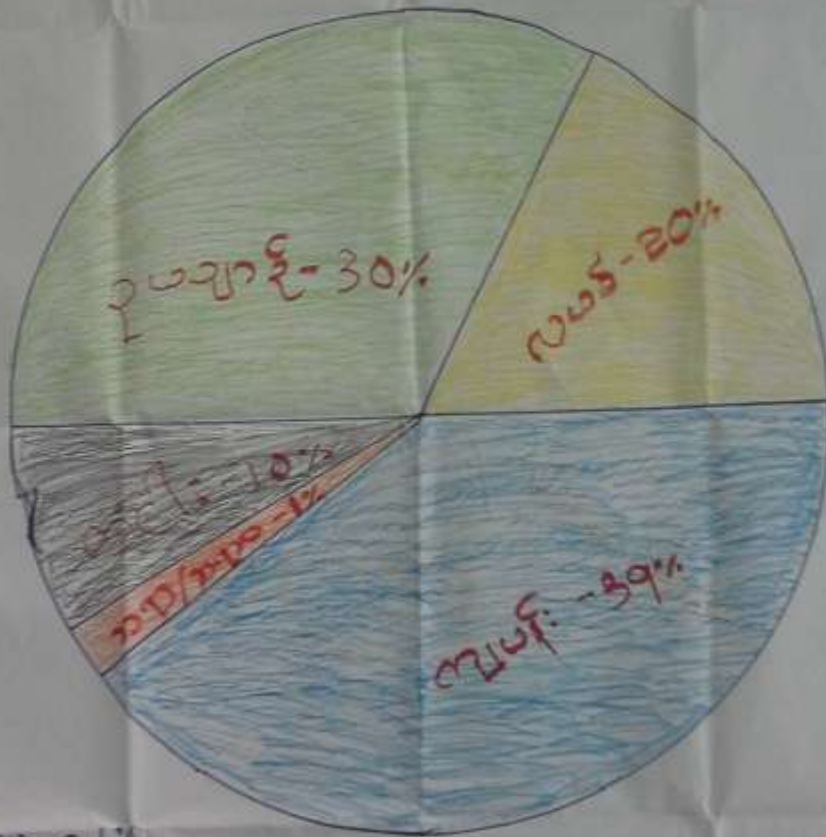

အခြား (Other)	- 1%
လက်ဝါဒ (Wages)	- 20%
အခြား (Other)	- 30%
အခြား (Other)	- 10%
အခြား (Other)	- 39%

### အသက်မွေးဝမ်းကြောင်းပြမြေပုံအပေါ် သုံးသပ်ချက်

နေ့စွဲ - ၂၀.၁.၂၀၁၆

စတင်ချိန် - ၁၀း၀၀

ပြီးဆုံးချိန် - ၁၁း၀၀

တနင်္သာရီတိုင်းဒေသကြီး၊ ကျွန်းစုမြို့နယ်၊ ကျွဲခရံအုပ်စု၊ ကမ္ဘီကျေးရွာ၏ အသက်မွေးဝမ်းကြောင်းပြမြေပုံကို ကျေးရွာသူ/သားများနှင့် စုပေါင်းပြီး ရေးဆွဲခဲ့ပါသည်။ ကမ္ဘီကျေးရွာ၏ အသက်မွေးဝမ်းကြောင်းလုပ်ငန်းများမှာ ကျွဲမွေးမြူရေးလုပ်ငန်းများမှာ ၃၉%၊ လယ်လုပ်ကိုင်သူ၂၀%၊ ဥယျာဉ်လုပ်ကိုင်သူ၃၀%၊ တံငါလုပ်ကိုင်သူ၁၀%၊ ဆရာမ၁%ဖြင့် အသက်မွေးဝမ်းကြောင်းများ လုပ်ကိုင်နေကြောင်းတွေ့ရပါသည်။

အသက်မွေးဝမ်းကြောင်းပြမြေပုံသည် လူနေမှုအခြေပြဇယားနှင့် ချိတ်ဆက်၍ ၎င်းပြမြေပုံကို ကြည့်ခြင်းအားဖြင့် ကျေးရွာသူ/သားများ အလုပ်အကိုင်အသက်မွေးဝမ်းကြောင်းနှင့် ရာခိုင်နှုန်းများကို သိရှိနိုင်ပါသည်။ ကျေးရွာတွင် ကျွဲမွေးမြူရေးလုပ်ငန်းများပြားသောကြောင့် ကျေးရွာတွင် ဆင်းရဲသော သူများမှာ ထက်ဝက်ခန့် ရှိကြောင်း တွေ့ရပါသည်။

ဦးဆောင်ဆွေးနွေးသူ - ဒေါ်မြသီတာ

ပါဝင်ဆွေးနွေးသူ - ကျား-၇၊ မ-၃

ပိုင်ဆိုင်မှုပြဿနာ

Date - 2013.12.16

Wealth Ranking (ဆင်းရဲချမ်းသာအကွဲခြားခြင်း)

အဆင့်	အခြေအနေ	ရာခိုင်နှုန်း	ရှာဖွေလမ်းညွှန်ချက်
၁	ချမ်းသာ ○○○○○○	၂၀%	ဥပဒေရေးရာ/လမ်းညွှန် / ကျွဲမွေး / ငွေရေး / ဖိတ်ခေါ်မှု
၂	သာယာ ○○○○○○○○	၃၀%	ဥပဒေရေးရာ / လမ်းညွှန် / အခြေအနေ
၃	ဆင်းရဲ ○○○○○○○○○○	၅၀%	ကွယ်လွန်ရေး

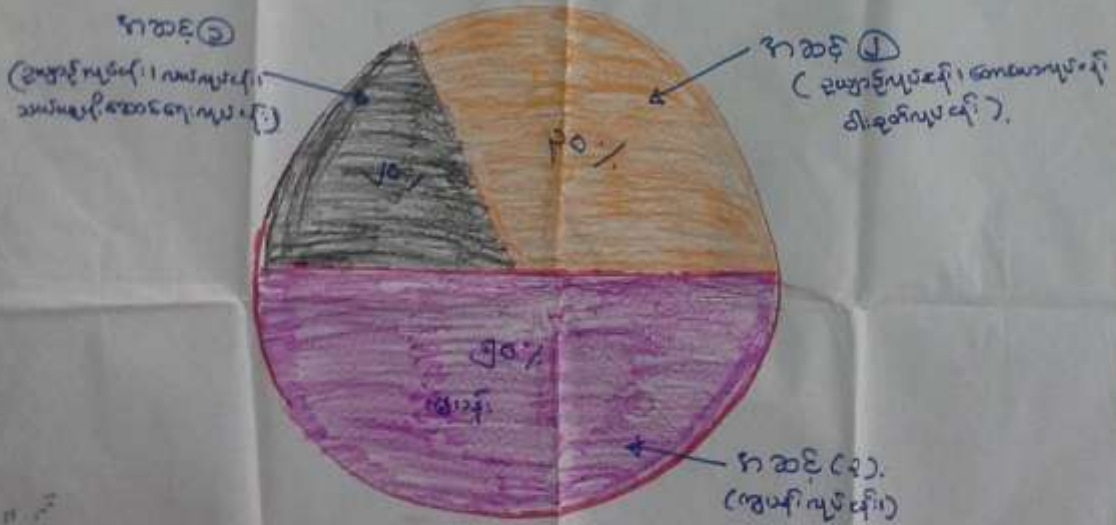

မှတ်တမ်းဓါတ်ပုံများ



စီမံကိန်းလုပ်ငန်းခွဲပြုလုပ်မည့်နေရာ

ကော်မတီဝင်များစာရင်း

စဉ်	အမည်	ကျား၊ မ	ရာထူး
၁	ဦးတိမောသေ	ကျား	ကျေးရွာ စီ/ထောက် ဥက္ကဋ္ဌ
၂	ဒေါ်အေးမြင့်	မ	ကျေးရွာ စီ/ထောက် ဥက္ကဋ္ဌ
၃	ဦးလူအေး	ကျား	စောင့်ကြည့်၊ ကြီးကြပ်ရေး ဆပ်ကော်မတီ
၄	ဒေါ်လီလီ	မ	စောင့်ကြည့်၊ ကြီးကြပ်ရေး ဆပ်ကော်မတီ
၅	ဦးသောင်းတင်	ကျား	ဝယ်ယူရေး ဆပ်ကော်မတီ
၆	ဒေါ်ရှားရေ	မ	ဝယ်ယူရေး ဆပ်ကော်မတီ
၇	ဦးမြတ်အောင်	ကျား	ဝယ်ယူရေး ဆပ်ကော်မတီ
၈	ဦးဒါဝဒ်	ကျား	လည်ပတ်ရေးနှင့် ပြင်/ထိန်း ဆပ်ကော်မတီ
၉	စောထိန်လင်း	ကျား	လည်ပတ်ရေးနှင့် ပြင်/ထိန်း ဆပ်ကော်မတီ
၁၀	နော်အေးလှဝင်း	မ	လည်ပတ်ရေးနှင့် ပြင်/ထိန်း ဆပ်ကော်မတီ
၁၁	စောချစ်ငယ်	ကျား	စေတနာ့ဝန်ထမ်း
၁၂	နော်အေးသီတာဝင်း	မ	စေတနာ့ဝန်ထမ်း
၁၃	ဦးမောင်လွင်	ကျား	အကြံပြုတိုင်ကြားဖြေရှင်းရေး
၁၄	နော်ခင်မိုးကြူ	မ	အကြံပြုတိုင်ကြားဖြေရှင်းရေး
၁၅	ဒေါ်ဌေးမူ	မ	ကျေးရွာ စာရင်းကိုင်









စီမံကိန်းစက်ဝန်း အချိန်ဇယား (ပုံစံ - ၈ - ၂)



ပုံစံ ၈-၂ - စီမံကိန်းစက်ဝန်းအချိန်ဇယား (PC 2)

လက်တွေ့ကုမ္ပဏီသက်ဆိုင်ရာအချက်အလက်များ/လက်ထောက်သည်ပညာရပ်ပညာရေးနှင့်ပညာရေးများ ပြန်လည်စီမံခန့်ခွဲရန် ဝန်ဆောင်မှုများ

စည်ပင်သာယာရေးအဖွဲ့ချုပ် - ဦးကျော်စွာ

မန.ရ ၂၀-၁-၂၀၁၆

စီမံကိန်းအသေးစားအဖွဲ့အစည်း ဝန်ထမ်း(၀) ဝန်ထမ်း(၂) / ဝန်ထမ်း(၃)

ဝန်ထမ်း(၄)

ဝန်ထမ်း(၄)

စာမျက်နှာ ၈၀

စီမံကိန်းစာရွက်အသေးစားအဖွဲ့များ	မန.ရ	စတင်ရက်စွဲ	အပြီးရက်စွဲ	အစည်းအဝေးအဖွဲ့စည်းစက်ဝန်းအဖွဲ့အစည်းများ			
				အစိုးရအဖွဲ့အစည်း	အဖွဲ့အစည်း	အဖွဲ့အစည်း	အဖွဲ့အစည်း
၁. ကျေးရွာစီမံကိန်း မိတ်ဆက်အစည်းအဝေး	၂၀-၁-၂၀၁၆	၂၀-၁-၂၀၁၆	၂၀-၁-၂၀၁၆	၅	၂	၂	၂
၂. ကျေးရွာဖွံ့ဖြိုးရေး မိန့်ချက်ချက်ပြုတ်ချက်အစည်းအဝေး	၂၀-၁-၂၀၁၆	၂၀-၁-၂၀၁၆	၂၀-၁-၂၀၁၆	၂၀	၂၉	၂၀	၂၀
၃. ကျေးရွာအုပ်စု လုပ်ငန်း ဆုံးဖြတ်ချက်ချသည့်အစည်းအဝေး	၂၃-၁-၂၀၁၆	၂၃-၁-၂၀၁၆	၂၃-၁-၂၀၁၆	၂၅	၃၅	၃၅	၃၅
၄. မြို့နယ်အစိုးရစီမံကိန်းရေးဆွဲရေးအဖွဲ့အစည်း	၂၆-၁-၂၀၁၆	၂၆-၁-၂၀၁၆	၂၆-၁-၂၀၁၆	မရှိ	မရှိ	မရှိ	မရှိ
၅. မြို့နယ်အစိုးရအဖွဲ့အစည်းအစည်းအဝေး	၂၇-၁-၂၀၁၆	၂၇-၁-၂၀၁၆	၂၇-၁-၂၀၁၆	၃၇	၄၅	၄၅	၄၅
၆. စီမံကိန်းလုပ်ငန်းစဉ်ချက်ပြုတ်ချက်အစည်းအဝေး	မရှိ	မရှိ	မရှိ	မရှိ	မရှိ	မရှိ	မရှိ
၇. မြို့နယ်	မရှိ	မရှိ	မရှိ	မရှိ	မရှိ	မရှိ	မရှိ
စီမံကိန်းရေးဆွဲရေးအဖွဲ့အစည်းအစည်းအဝေးအစည်းအဝေး	၂၇-၁-၂၀၁၆	၂၇-၁-၂၀၁၆	၂၇-၁-၂၀၁၆	၅၇	၆၅	၆၅	၆၅
စီမံကိန်းရေးဆွဲရေးအဖွဲ့အစည်းအစည်းအဝေး	မရှိ	မရှိ	မရှိ	မရှိ	မရှိ	မရှိ	မရှိ
၈. စီမံကိန်းအစည်းအဝေး	မရှိ	မရှိ	မရှိ	မရှိ	မရှိ	မရှိ	မရှိ
၉. စီမံကိန်းအစည်းအဝေး	မရှိ	မရှိ	မရှိ	မရှိ	မရှိ	မရှိ	မရှိ
၁၀. စီမံကိန်းအစည်းအဝေး	မရှိ	မရှိ	မရှိ	မရှိ	မရှိ	မရှိ	မရှိ
၁၁. စီမံကိန်းအစည်းအဝေး	မရှိ	မရှိ	မရှိ	မရှိ	မရှိ	မရှိ	မရှိ
၁၂. စီမံကိန်းအစည်းအဝေး	မရှိ	မရှိ	မရှိ	မရှိ	မရှိ	မရှိ	မရှိ



၆. နေရာအရပ်ရပ်ရှိ လူထုထောက်ပံ့ရေးအဖွဲ့များ	၁၇.၃.၂၀၁၆	၁၇.၃.၂၀၁၆	၁၇	၁၆	၁၆	၁၆	၁၆
၆.၄ ခြေ/တန်းအရပ်ရပ် အဖွဲ့များ	၁၇.၃.၂၀၁၆	၁၇.၃.၂၀၁၆	၁၆	၁၆	၁၆	၁၆	၁၆
၇. စီမံကိန်းလုပ်ငန်းခွဲ တိုးတက်မှု တာဝန်ကြီး	မရှိ	မရှိ	မရှိ	မရှိ	မရှိ	မရှိ	မရှိ
၇.၁ အစည်းအဝေး ပထမအကြိမ်							
၇.၂ အစည်းအဝေး ဒုတိယအကြိမ်							
၇.၃ အစည်းအဝေး တတိယအကြိမ်							
၈. စီမံကိန်းလုပ်ငန်းခွဲ အပြီးသတ်စစ်ဆေးခြင်း အစည်းအဝေး							
၉. လူထုစစ်ဆေးခွဲအစည်းအဝေး							



၁. မြေပုံများကို ဤစာရွက်တွင် တိုင်းတာကာ ဝေဖန်ထုတ်ဖော်ပါ။ (၅) မြေပုံအား ညွှန်ကြားထားသည့် မြေပုံအတွက်  
 မည်သည့်အရာများသည် အဓိကပျော်ပျားပျက်ခြင်းများ ဖြစ်ကြောင်း ဖော်ပြပါ။

မြေပုံအား ညွှန်ကြားထားသည့် မြေပုံအတွက်	အခြား မြေပုံအား ညွှန်ကြားထားသည့် မြေပုံအတွက်
၁. မြေပုံအတွက်: မြေပုံအတွက် ၂. မြေပုံအတွက်: မြေပုံအတွက် ၃. မြေပုံအတွက်: မြေပုံအတွက်	၁. မြေပုံအတွက်: မြေပုံအတွက် ၂. မြေပုံအတွက်: မြေပုံအတွက် ၃. မြေပုံအတွက်: မြေပုံအတွက်
၄. မြေပုံအတွက်: မြေပုံအတွက် ၅. မြေပုံအတွက်: မြေပုံအတွက်	၄. မြေပုံအတွက်: မြေပုံအတွက် ၅. မြေပုံအတွက်: မြေပုံအတွက်
၆. မြေပုံအတွက်: မြေပုံအတွက် ၇. မြေပုံအတွက်: မြေပုံအတွက်	၆. မြေပုံအတွက်: မြေပုံအတွက် ၇. မြေပုံအတွက်: မြေပုံအတွက်
၈. မြေပုံအတွက်: မြေပုံအတွက် ၉. မြေပုံအတွက်: မြေပုံအတွက်	၈. မြေပုံအတွက်: မြေပုံအတွက် ၉. မြေပုံအတွက်: မြေပုံအတွက်
၁၀. မြေပုံအတွက်: မြေပုံအတွက် ၁၁. မြေပုံအတွက်: မြေပုံအတွက်	၁၀. မြေပုံအတွက်: မြေပုံအတွက် ၁၁. မြေပုံအတွက်: မြေပုံအတွက်



၈. ဤစာချုပ်အရ ဝယ်ယူခြင်း (၃) မှတ်တမ်းတွင် ဦးစားပေး ဖွဲ့စည်းတော်မူ လုပ်ငန်း အင်အားစုများအား ဝယ်ယူခြင်း၊  
 လုပ်ငန်းစဉ်များကို စီမံခန့်ခွဲမှု အဖွဲ့အစည်းတို့ အဖွဲ့အစည်းအား အင်အားစုများအဖွဲ့အစည်း အဖွဲ့အစည်းဝယ်ယူခြင်း ကျင့် လုပ်ထုတ်ဖော်ခြင်း စီမံကိန်း  
 များနှင့်အညီ အဖွဲ့အစည်း မတ်တတ်အောင် အင်အားစုများလည်အား ပြုစုနိုင်ခြင်းသည် )

မေးမြန်းစာချုပ်အရ ဝယ်ယူခြင်း လုပ်ငန်းစဉ်များ	အဖွဲ့အစည်း (အဖွဲ့အစည်းများ/ အဖွဲ့အစည်းအဖွဲ့ အဖွဲ့အစည်းအဖွဲ့ အဖွဲ့အစည်း)	လုပ်ငန်းစဉ်များစီမံကိန်းအတွက် ဝယ်ယူခြင်း အဖွဲ့အစည်းအဖွဲ့	ခန့်မှန်း ကျင့် လုပ် ငန်းစဉ်	အကန့်အသတ် တား ခွင့်ရှိသူ များအခြေ အခေ အတွက်
၁. ၂၇ နေရာတား	ကျား + ၁၀	၁	၄၄၀၀၀၀	၃၆၄
၂. ၅၀ နေရာ တား	ကျား + ၁၀	၂	၀	၃၆၄
၃. ၅၀ နေရာ တား	ကျား + ၁၀	၀	၀	၅၀
၄. ၅၀ နေရာ တား	ကျား + ၁၀	၄၃	၀	၃၆၄
၅. ၅၀ နေရာ တား	ကျား + ၁၀	၀	၀	၁၀၀
၆.				

စာချုပ်အရ ဝယ်ယူခြင်း ဖွဲ့စည်းတော်မူ လုပ်ငန်း အင်အားစုများအား ဝယ်ယူခြင်း၊  
 လုပ်ငန်းစဉ်များကို စီမံခန့်ခွဲမှု အဖွဲ့အစည်းတို့ အဖွဲ့အစည်းအား အင်အားစုများအဖွဲ့အစည်း အဖွဲ့အစည်းဝယ်ယူခြင်း ကျင့် လုပ်ထုတ်ဖော်ခြင်း စီမံကိန်း  
 များနှင့်အညီ အဖွဲ့အစည်း မတ်တတ်အောင် အင်အားစုများလည်အား ပြုစုနိုင်ခြင်းသည် )  
 ဝယ်ယူခြင်း ဖွဲ့စည်းတော်မူ လုပ်ငန်း အင်အားစုများအား ဝယ်ယူခြင်း၊  
 လုပ်ငန်းစဉ်များကို စီမံခန့်ခွဲမှု အဖွဲ့အစည်းတို့ အဖွဲ့အစည်းအား အင်အားစုများအဖွဲ့အစည်း အဖွဲ့အစည်းဝယ်ယူခြင်း ကျင့် လုပ်ထုတ်ဖော်ခြင်း စီမံကိန်း  
 များနှင့်အညီ အဖွဲ့အစည်း မတ်တတ်အောင် အင်အားစုများလည်အား ပြုစုနိုင်ခြင်းသည် )  
 ၂၀. ၁. ၂၀၁၅

ကျေးရွာအုပ်စု စီမံကိန်းလုပ်ငန်းခွဲ ရွေးချယ်ခြင်း (ပုံစံ - ၀-၄)



ပြည်ထောင်စုကျေးရွာအုပ်စု စီမံကိန်းလုပ်ငန်းခွဲရွေးချယ်ခြင်းပုံစံ

လက်ညွှန်းချက်အား မကျေးရွာအုပ်စုစီမံချက်ရေးဆွဲသည့်အစည်းအဝေးတွင် အတည်ပြုပြီးနောက် ပြည်ထောင်စုစီမံချက်ရေးအဖွဲ့မှ / လက်ထောက်ပြည်ထောင်စုစီမံချက်ရေးအဖွဲ့မှ  
 အတည်ပြုခြင်း/ဖြည့်စွက်ခြင်းသည် မည်သို့ဖြစ်သည်ကို ထည့်သွင်းဖော်ပြရမည်။  
 အရွက်အလယ်ပတ်ကို MIS ခု့ ထည့်သွင်းရမည်။  
 ကျေးရွာအုပ်စုအမျိုးအမည်/ခရိုင်အမည် ပြီး တွေ့ပါက  
 ခရစ်နှစ် ၂၀၂၁-၂၀၂၆  
 ပြည်နယ်/တိုင်း-တနင်္သာရီတိုင်း၊ ပြန်လည်ကျေးရွာအုပ်စု  
 စက်ဝန်းအား အပတ်ဖြည့်ပေးပါ (✓) စက်ဝန်း (၀) စက်ဝန်း (၂) စက်ဝန်း (၃) စက်ဝန်း (၄)  
 ကျေးရွာအုပ်စု ဂါးပင်

ကျေးရွာအမည်	စတင်ရွက်ပတ်လုပ်ငန်းများ	အတိုင်းအတာ	ချိန်း၊ တိုက်ရိုက်အကျိုးခံစားခွင့်ရှိသူများ	အဆိုပြုထားသော အမျိုးအမည်	စီမံကိန်းမှ ထည့်သွင်းမှု		စုစုပေါင်း
					စီမံကိန်းမှ ထည့်သွင်းမှု	အခြားထည့်သွင်းမှု (ခေါ်ငြိမ်း) ထည့်သွင်းခွင့်   အမည်/အဖွဲ့	
ကာဖာရွာစု	စိုက်ပျိုးရေး	၈၀' x ၆'	၈၇၆ - ၁၀၆	အမျိုးအမည်: အမျိုးအမည်: အမျိုးအမည်: အမျိုးအမည်: အမျိုးအမည်:	၄၃၀၀၀၀၀		၄၃၀၀၀၀၀
ကာဖီ	စိုက်ပျိုးရေး	၅၀' x ၁၀' x ၆'	၅၇၆ - ၁၅၇	အမျိုးအမည်: အမျိုးအမည်: အမျိုးအမည်: အမျိုးအမည်:	၇၀၀၀၀၀၀		၇၀၀၀၀၀၀
ယာဖုံ	စိုက်ပျိုးရေး	၈၀၀'	၈၇၆ - ၁၀၆	အမျိုးအမည်: အမျိုးအမည်: အမျိုးအမည်: အမျိုးအမည်: အမျိုးအမည်:	၁၁၅၀၀၀၀၀	၄၂၅၅၀	၁၁၅၄၇၅၀
ပုံစံ ၆	အခြားရွက်ပတ်လုပ်ငန်းများ	၈၀၀' x ၁၀' x ၆'	၈၇၆ - ၁၅၇	အမျိုးအမည်: အမျိုးအမည်: အမျိုးအမည်: အမျိုးအမည်: အမျိုးအမည်:	၁၂၃၀၀၀၀၀		၁၂၃၀၀၀၀၀



අංක	විස්තරය	ආරම්භක විස්තරය	අවසාන විස්තරය	වෙනස්කම්	විස්තරය	විස්තරය
10	10	10	10	10	10	10

අග්‍රාමාත්‍යවරයාගේ/විද්‍යා මණ්ඩලීය/විද්‍යා මණ්ඩලීය/විද්‍යා මණ්ඩලීය/විද්‍යා මණ්ඩලීය  
 ලබාදුන්: ..... දින 29. 1. 2016  
 අත්සන: .....

වැඩිදුරටත්: 29. 1. 2016



ပုံစံ FC-၄၀၀၀၀ အသုံးပြုရန် လိုအပ်သည့် အချက်အလက်များ

လက်မှတ်ရေးထိုးသူ: \_\_\_\_\_  
 အဖွဲ့အစည်းအဖွဲ့အစည်း: \_\_\_\_\_  
 အဖွဲ့အစည်းအဖွဲ့အစည်း MIS ဘုံ ထည့်သွင်းရန်  
 အဖွဲ့အစည်းအဖွဲ့အစည်း/ဝန်ထမ်းအဖွဲ့အစည်း  
 နံပါတ်: ၂၄၀၁၀၁၆  
 နေရာအဖွဲ့အစည်း: \_\_\_\_\_  
 နေရာအဖွဲ့အစည်း: \_\_\_\_\_

စာမျက်နှာ	စာမျက်နှာအဖွဲ့အစည်း	စာမျက်နှာအဖွဲ့အစည်း	စာမျက်နှာအဖွဲ့အစည်း	စာမျက်နှာအဖွဲ့အစည်း	စာမျက်နှာအဖွဲ့အစည်း	စာမျက်နှာအဖွဲ့အစည်း	စာမျက်နှာအဖွဲ့အစည်း		စာမျက်နှာအဖွဲ့အစည်း
							စာမျက်နှာအဖွဲ့အစည်း	စာမျက်နှာအဖွဲ့အစည်း	
၂၀၁၆	၂၀၁၆	၂၀၁၆	၂၀၁၆	၂၀၁၆	၂၀၁၆	၂၀၁၆	၂၀၁၆	၂၀၁၆	၂၀၁၆
၂၀၁၆	၂၀၁၆	၂၀၁၆	၂၀၁၆	၂၀၁၆	၂၀၁၆	၂၀၁၆	၂၀၁၆	၂၀၁၆	၂၀၁၆
၂၀၁၆	၂၀၁၆	၂၀၁၆	၂၀၁၆	၂၀၁၆	၂၀၁၆	၂၀၁၆	၂၀၁၆	၂၀၁၆	၂၀၁၆
၂၀၁၆	၂၀၁၆	၂၀၁၆	၂၀၁၆	၂၀၁၆	၂၀၁၆	၂၀၁၆	၂၀၁၆	၂၀၁၆	၂၀၁၆
၂၀၁၆	၂၀၁၆	၂၀၁၆	၂၀၁၆	၂၀၁၆	၂၀၁၆	၂၀၁၆	၂၀၁၆	၂၀၁၆	၂၀၁၆



သစ်ပင်	အားကောင်း ခင်း	၅၀' x ၃၀' x ၂၀'	၅၇ - ၁၇	၅ - ၇၇	အားကောင်း ခင်း	၇၈၀၀၀၀၀	၇၈၀၀၀၀၀	၇၈၀၀၀၀၀
သစ်ပင်	အားကောင်း ခင်း	၅၀၀' x ၃၀'	၅၇ - ၁၇	၅ - ၇၇	အားကောင်း ခင်း	၁၁၈,၀၀၀,၀၀၀	၁၁၈,၀၀၀,၀၀၀	၁၁၈,၀၀၀,၀၀၀

ရက်စွဲ: ၂၀၁၆ ခုနှစ် ဇူလိုင်လ ၁၅ ရက်နေ့  
 လက်မှတ်: 

အမည်: ဦး ဇော်စိုး  
 ရက်စွဲ: ၂၀၁၆ ခုနှစ် ဇူလိုင်လ ၁၅ ရက်နေ့

ရက်စွဲ: ၂၀၁၆ ခုနှစ် ဇူလိုင်လ ၁၅ ရက်နေ့





ပုံစံ - ၀-၁၂ - အစည်းအဝေးတက်ရောက်သူများ (FORM PC 12)

၂၀၁၆ ခု

အစည်းအဝေးအမျိုးအမည်: အစည်းအဝေးတက်ရောက်သူများ (FORM PC 12) ကျင်းပသည့် ကွင်းဆင်းစဉ် စစ်ဆေးပုံစံ

အစည်းအဝေးအမျိုးအမည်: အစည်းအဝေးတက်ရောက်သူများ

ကျင်းပသည့် ရက်စွဲ: 30.1.2016

စီမံကိန်းစက်ဝန်းအမှတ်(၁) (✓)  စက်ဝန်း(၁)

စက်ဝန်း(၂)  စက်ဝန်း(၃)  စက်ဝန်း(၄)

ပြည်နယ်/တိုင်းဒေသကြီး: \_\_\_\_\_ ဦးနုမင်း \_\_\_\_\_ ကျေးဇူးတင်ပေးသူ: \_\_\_\_\_ ကျေးဇူးတင်ပေးသူ: \_\_\_\_\_

အစည်းအဝေးအမျိုးအမည်: လက်ထောက်အဖွဲ့ဝင်များအဖွဲ့ဝင်များ

စဉ်	အမည်	ကျား (✓)	မ (✓)	အိမ်ထောင်စုကိုယ်စားလှယ် (✓/၀)	လူမျိုး	လက်မှတ်
၁	ဦးကျော်စွာ	✓		✓	ဗမာ	[Signature]
၂	ဦးကျော်စွာ	✓		✓	✓	[Signature]
၃	ဦးကျော်စွာ	✓		✓	✓	[Signature]
၄	ဦးကျော်စွာ	✓		✓	✓	[Signature]
၅	ဦးကျော်စွာ	✓		✓	✓	[Signature]
၆	ဦးကျော်စွာ	✓		✓	✓	[Signature]
၇	ဦးကျော်စွာ	✓		✓	✓	[Signature]
၈	ဦးကျော်စွာ	✓		✓	✓	[Signature]
၉	ဦးကျော်စွာ	✓		✓	✓	[Signature]
၁၀	ဦးကျော်စွာ	✓		✓	✓	[Signature]

ဒုတိယအကြိမ် အစည်းအဝေး တက်ရောက်သူများစာရင်း

စွမ်းကြိုင်

ပုံစံ - ၀-၁၂ - အစည်းအဝေးတက်ရောက်သူများ (FORM PC 12)

ကျွန်းုပ်၏ ဦးစီးမှု အစည်းအဝေးအားဖြင့် အချက်အချာ ဝန်ထမ်းများအား အစည်းအဝေးတက်ရောက်မှု စာရင်းကို ထည့်သွင်းရန် တောင်းဆိုပါသည်။  
 အစည်းအဝေးအမျိုးအစား - **စီမံကိန်းအစည်းအဝေး**

ခုနှစ် 2014-2015

ဝက်ဘ်ဆိုက်/အချက်အချာ(၁)  ဝက်ဘ်ဆိုက်(၂)  ဝက်ဘ်ဆိုက်(၃)

ပြည်နယ်/တိုင်းဒေသကြီး/အချက်အချာ	မြို့နယ်	အစည်းအဝေး	အစည်းအဝေး
	အချက်အချာ	၂၃	၂၄

အစည်းအဝေးအမျိုးအစား: စီမံကိန်းအစည်းအဝေး

စဉ်	အမည်	အမျိုးအစား (✓)	အမျိုးအစား (✓)	အိမ်ထောင်စု ဝက်ဘ်ဆိုက် (✓)	လူစဉ်	လက်မှတ်
၁	ဦးကျော်စွာ	✓	✓	✓	၁၇၅	စာ
၂	ဦးကျော်စွာ	✓	✓	✓	.	စာ
၃	ဦးကျော်စွာ	✓	✓	✓	.	စာ
၄	ဦးကျော်စွာ	✓	✓	✓	.	စာ
၅	ဦးကျော်စွာ	✓	✓	✓	.	စာ
၆	ဦးကျော်စွာ	✓	✓	✓	.	စာ
၇	ဦးကျော်စွာ	✓	✓	✓	.	စာ
၈	ဦးကျော်စွာ	✓	✓	✓	.	စာ
၉	ဦးကျော်စွာ	✓	✓	✓	.	စာ
၁၀	ဦးကျော်စွာ	✓	✓	✓	.	စာ
၁၁	ဦးကျော်စွာ	✓	✓	✓	.	စာ
၁၂	ဦးကျော်စွာ	✓	✓	✓	.	စာ
၁၃	ဦးကျော်စွာ	✓	✓	✓	.	စာ
၁၄	ဦးကျော်စွာ	✓	✓	✓	.	စာ
၁၅	ဦးကျော်စွာ	✓	✓	✓	.	စာ
၁၆	ဦးကျော်စွာ	✓	✓	✓	.	စာ
၁၇	ဦးကျော်စွာ	✓	✓	✓	.	စာ
၁၈	ဦးကျော်စွာ	✓	✓	✓	.	စာ
၁၉	ဦးကျော်စွာ	✓	✓	✓	.	စာ
၂၀	ဦးကျော်စွာ	✓	✓	✓	.	စာ

၁။ အိမ်ထောင်စု ဝက်ဘ်ဆိုက် (၁)၊ အမျိုးအစား (၁)၊ အိမ်ထောင်စု တစ်ခုကို ကိုယ်တိုင် သွင်းသွင်းသူမှ အမှတ်ပေးပါ။



ပုံစံ - ၈-၁ - ဆင်းသက်ခြင်း (FORM PC 12)

ရက်စွဲ

အောက်ဖော်ပြပါ အချက်အလက်များကို အတိအကျ ဖြည့်စွက်ရန် လိုအပ်ပါသည်။

အဖွဲ့အစည်းအမည် - မိုးညိုမြို့နယ်

အဖွဲ့အစည်းအဖွဲ့ဝင်များ (၁) နေရာ (၂) နေရာ (၃) နေရာ (၄) နေရာ

အဖွဲ့အစည်းအဖွဲ့ဝင်များ (၁) နေရာ (၂) နေရာ (၃) နေရာ (၄) နေရာ

အဖွဲ့အစည်းအဖွဲ့ဝင်များ (၁) နေရာ (၂) နေရာ (၃) နေရာ (၄) နေရာ

ဆင်းသက်ခြင်း ခွင့်ပြုချက် စာရွက်အစဉ်

စဉ်	အဖွဲ့အစည်းအမည်	ကျား (✓)	မ (✓)	အိမ်ထောင်ဖက်များ (✓)	ရက်စွဲ	အခြားအချက်အလက်
1	မိုးညိုမြို့နယ်	✓		✓	၈/၁၅/၂၀	၂၅
2	မိုးညိုမြို့နယ်	✓		✓	"	၂၆
3	မိုးညိုမြို့နယ်	✓		✓	"	၂၇
4	မိုးညိုမြို့နယ်	✓		✓	"	၂၈
5	မိုးညိုမြို့နယ်	✓		✓	"	၂၉
6	မိုးညိုမြို့နယ်	✓		✓	"	၃၀
7	မိုးညိုမြို့နယ်	✓		✓	"	၃၁
8	မိုးညိုမြို့နယ်	✓		✓	"	၁
9	မိုးညိုမြို့နယ်	✓		✓	"	၂
10	မိုးညိုမြို့နယ်	✓		✓	"	၃
11	မိုးညိုမြို့နယ်	✓		✓	"	၄
12	မိုးညိုမြို့နယ်	✓		✓	"	၅
13	မိုးညိုမြို့နယ်	✓		✓	"	၆
14	မိုးညိုမြို့နယ်	✓		✓	"	၇
15	မိုးညိုမြို့နယ်	✓		✓	"	၈
16	မိုးညိုမြို့နယ်	✓		✓	"	၉
17	မိုးညိုမြို့နယ်	✓		✓	"	၁၀
18	မိုးညိုမြို့နယ်	✓		✓	"	၁၁
19	မိုးညိုမြို့နယ်	✓		✓	"	၁၂
20	မိုးညိုမြို့နယ်	✓		✓	"	၁၃

(၁) ဆင်းသက်ခြင်း ခွင့်ပြုချက်အစဉ်အစဉ် အဖွဲ့အစည်းအမည်၊ အိမ်ထောင်ဖက်များ၊ အခြားအချက်အလက်များကို အတိအကျ ဖြည့်စွက်ရန် လိုအပ်ပါသည်။

အစည်းအဝေးမှတ်တမ်း (ပထမ အကြိမ်)

ပထမအကြိမ်အစည်းအဝေးအစည်းအဝေးအစည်းအဝေး

- ကျေးဇူး - ကမ္ဘာ့
- နေ့စွဲ - ၁၃ ဇူလိုင်
- ရက်စွဲ - ၂၀၂၁-၂၀၂၂
- အချိန် - ၁၀:၀၀ နာရီ

ရည်ရွယ်ချက် - စီမံကိန်း၊ စက်ဝိုင်း၊ အားပေးမှု၊ နှစ်စဉ်အစည်းအဝေး၊ နှစ်စဉ်အစည်းအဝေး၊ နှစ်စဉ်အစည်းအဝေး (၅) နှစ်အား ပြောချက်ပေးရန်။

ဆွေးနွေးချက် - စီမံကိန်း ဖွဲ့စည်းပေးရန်အတွက် အစည်းအဝေးကို ဖွဲ့စည်းပေးရန်။ စီမံကိန်း၊ စက်ဝိုင်း၊ အားပေးမှု၊ နှစ်စဉ်အစည်းအဝေး၊ နှစ်စဉ်အစည်းအဝေး၊ နှစ်စဉ်အစည်းအဝေး (၅) နှစ်အား ပြောချက်ပေးရန်။ နှစ်စဉ်အစည်းအဝေး၊ နှစ်စဉ်အစည်းအဝေး၊ နှစ်စဉ်အစည်းအဝေး (၅) နှစ်အား ပြောချက်ပေးရန်။

ဆုံးဖြတ်ချက် - ကျေးဇူး ဖွဲ့စည်းပေးရန်အတွက် အစည်းအဝေးကို ဖွဲ့စည်းပေးရန်။ စီမံကိန်း၊ စက်ဝိုင်း၊ အားပေးမှု၊ နှစ်စဉ်အစည်းအဝေး၊ နှစ်စဉ်အစည်းအဝေး၊ နှစ်စဉ်အစည်းအဝေး (၅) နှစ်အား ပြောချက်ပေးရန်။

အစည်းအဝေး ဖြိုခွဲချိန် ၁:၃၀ PM

အစည်းအဝေးမှတ်တမ်း (ဒုတိယ အကြိမ်)

ဒုတိယအကြိမ်အစည်းအဝေးအကျဉ်းချုပ်ဖွဲ့စည်းပေးစီမံချက်ကို  
ရည်ရွယ်ချက်နှင့် ဆွေးနွေးခြင်း။

- ကျေးဇူး - မာဇီ
- ရက်စွဲ - ၂၀.၁.၂၀၁၆
- ရက်စွဲ - အင်္ဂါနေ့
- အချိန် - ၇:၀၀ နာရီ

ရည်ရွယ်ချက် ။ ။ စီမံကိန်းအကောင်အထည်ဖော်ဆောင်ရွက်ရန်အတွက် ဖော်ထုတ်ချက်ကို ပြောဆိုချက်  
ဖြင့်၊ ကျေးဇူးဖွဲ့စည်းပေးစီမံချက်ကို ဖော်ထုတ်ချက်ကို ရည်ရွယ်ချက်နှင့် ဆွေးနွေး  
တိုင်ပင်ခြင်း။

ဆွေးနွေးချက် ။ ။ ဖော်ထုတ်ချက်ကော်မတီအဖွဲ့က ရည်ရွယ်ချက်ဖြင့်၊ ဖော်ထုတ်ချက်ကို ပြောဆို  
ချက်နှင့် ဒုတိယအကြိမ်အစည်းအဝေးအတွက် ဆောင်ရွက်ရန်အတွက် ဖော်ထုတ်ချက်  
ထုတ်ပြန်ရန် လုပ်ငန်းစဉ်၊ မလုပ်နိုင်ခြင်းဖြင့် ဖော်ထုတ်ချက်ကို  
ဆက်လက်ဆောင်ရွက်ရန်ဖြစ်ပြီး၊ တစ်ဖက်ဖက်ချက်ကို ဖော်ထုတ်ချက်ဖြင့် ပြောဆို  
ခဲ့ပါသည်။ ။ ထို့အပြင် ရည်ရွယ်ချက်အတွက် ဆောင်ရွက်ရန်အတွက် များမို့  
ဆွေးနွေးခဲ့ပါသည်။ ထို့အပြင် ဆွေးနွေးခဲ့ကြရာတွင် လိုအပ်သော စီမံကိန်းကို အရေး  
ကြီးအရေးအရာ ခွဲခြားပြီး ရည်ရွယ်ချက်အရ ဆောင်ရွက်ရန် တက်ယူအောင် စီမံကိန်း  
ကို ဖော်ထုတ်ချက် အဆိုပြုချက်ဖြင့် ပြောဆိုခဲ့ပါသည်။ ။

ဆုံးဖြတ်ချက် ။ ။ ကျေးဇူးစီမံကိန်းရည်ရွယ်ချက်ကို ဦးဆောင်အကောင်အထည်ဖော် ဆောင်ရွက်  
(။ ) ဦးစွာ

ပစ္စည်းစာမျက်နှာ ၂၈၅၄

- (၁) ဦးစိုးမောင်
- (၂) ဒေါ်အေးဖြူ

စာအုပ်အမျိုးအစား ၂၈၅၄

- (၁) ဦးစိုးမောင်
- (၂) ဒေါ်အေးဖြူ
- (၃) ဦးအောင်မောင်

အခြေအနေအထား ၂၈၅၄

- (၁) ဦးအောင်
- (၂) ဒေါ်အေးဖြူ
- (၃) ဒေါ်အေးဖြူ

စာအုပ်အမျိုးအစား ၂၈၅၄

- (၁) ဒေါ်အေးဖြူ
- (၂) ဒေါ်အေးဖြူ
- (၃)

စာအုပ်အမျိုးအစား ၂၈၅၄

- (၁) ဒေါ်အေးဖြူ
- (၂) ဒေါ်အေးဖြူ
- (၃) ဒေါ်အေးဖြူ
- (၄) ဒေါ်အေးဖြူ
- (၅) ဒေါ်အေးဖြူ

အခြေအနေအထား - ၇:၀၀ နာရီ

ဒုတိယအကြိမ်



### ကဏ္ဍအလိုက် ဖွံ့ဖြိုးရေးဦးစားပေး လုပ်ငန်းစဉ်များ



နောက်ဆက်တွဲ (၄) ကြားနားသောအပိုင်းများအတွက် ဦးစားပေးဖွံ့ဖြိုးရေးလုပ်ငန်းစဉ်များ အနှစ်ချုပ်

မူရင်းသည်အား VPSC တွင်ထားရှိရပါမည်။ အခြားဌာနဆိုင်ရာများနှင့် ညှိနှိုင်းရန်အတွက် မိတ္တူအား TPIC သို့ပို့ရပါမည်။ MIS data အနေဖြင့်သွင်းရရှိမလိုအပ်ပါ။

	အဆင့်	လုပ်ငန်း	မည်သူဦးစားပေးမလဲ	လ/နှစ်	ကျေးဇူးပြု တာဝန်ခံသူ သို့ အုပ်စု	ပြင်ပမှ မည်သူ ထောက်ပံ့ မလဲ
အခြေခံအဆောက်အအုံ	၁	ရေဆိပ်ကန်တူး	✓ မ မ ကျား	၂၀၁၆	၂၂၂	မလဲ
	၂	ရွာကျွန်းဆက်လမ်း	✓ မ မ ကျား	၂၀၁၇	၂၂၂	မလဲ
	၃	တံတားတူး	○ မ မ ကျား	၂၀၁၈	၂၂၂	မလဲ
			○ မ မ ကျား			
အသက်မွေးဝမ်းကျောင်းဖွံ့ဖြိုးရေး	၄	ပျက်စီးနေသော အိမ်ရာ	✓ မ မ ကျား	၂၀၁၉	၂၂၂	မလဲ
	၅	အိမ်ထောင်ဖွဲ့စည်းရေး	✓ မ မ ကျား	၂၀၂၀	၂၂၂	မလဲ
	၆		○ မ မ ကျား			
			○ မ မ ကျား			
ပညာရေး ဖွံ့ဖြိုးရေး			○ မ မ ကျား			
			○ မ မ ကျား			
			○ မ မ ကျား			
			○ မ မ ကျား			
ပညာရေး ဖွံ့ဖြိုးရေး			○ မ မ ကျား			
			○ မ မ ကျား			
			○ မ မ ကျား			
			○ မ မ ကျား			

## VDP အရည်အသွေးထိန်းချုပ်မှု

ထိန်းချုပ်သူ-	ရက်စွဲ-	ရွာ-  မြို့နယ်	VDP ရက်စွဲ  ကျေးရွာအုပ်စု
---------------	---------	----------------------	---------------------------------

VDP စာရွက်စာတမ်းပြီးဆုံးမှုကို စစ်ဆေးပါ။ (OM အရ)

- မျက်နှာဖုံး (အဖုံး)
- မာတိကာ
- ကျေးရွာအခြေခံ (data)
- PSA အကျဉ်းချုပ်နှင့် PRA လုပ်ငန်းစဉ်
- အမျိုးသားအမျိုးသမီး အဖွဲ့များ၏ အခက်အခဲများ
- ကျေးရွာမျှော်မှန်းချက် (ဆွေးနွေးချက် ရလဒ်)
- အမျိုးသား၊ အမျိုးသမီးအဖွဲ့များ သဘောတူထားသည့် (၄) နှစ်အတွက် ဦးစားပေး လုပ်ငန်းများ စာရင်း (အခြေခံ အဆောက်အဦ၊ အသက်မွေးမှု၊ ပညာရေး၊ လူမှုရေးထိန်းသိမ်းမှု၊ .....)

နောက်ဆက်တွဲများ

- လူမှုရေးအကဲဖြတ်မှု၊ စာရွက်စာတမ်း၊ ဓါတ်ပုံနှင့် PRA လုပ်ငန်းစဉ်၊ မြေပုံများပါရမည်၊ စည်းစိမ်ပိုင်ဆိုင်မှု အဆင့်၊ Venn ပုံ.....
- ကျေးရွာစီမံကိန်း ရေးဆွဲရေး အစည်းအဝေးမှတ်တမ်း မိတ္တူ
- ကျေးရွာ၏ အချက်အလက် (PC 1 ပုံစံ)
- ကျေးရွာမျှော်မှန်းချက်

(၂) လူမှုရေးအကဲဖြတ်မှုအရည်အသွေးနှင့် (VDP စစ်ဆေးပါ)

- VDP တွင် ပါဝင်သော ဦးရေ (အမျိုးသားအမျိုးသမီး)
- လူမှုရေးအကဲဖြတ်မှုအရည်အသွေးနှင့် VDP အတွက် ရက်ပေါင်း
- PRA အသုံးပြုမှုအရည်အတွက်
- ပါဝင်သောဦးရေနှင့် လုပ်ငန်းများ မှတ်တမ်းတင်ခြင်း (အစည်းအဝေးမှတ်တမ်း၊ ဓါတ်ပုံ၊ တိုင်းရင်းသားအနည်းစုနှင့် ထိခိုက်လွယ်သောအဖွဲ့များ၊)
  - အလွန်ကောင်
  - ကောင်း
  - ညံ့
- လုပ်ငန်းများမှတ်တမ်းတင်ခြင်းနှင့် အမျိုးသမီးအဖွဲ့အစည်း၏ ရလဒ်အား ခွဲခြားပေးထားသလား၊
  - ရှိ
  - မရှိ
- စီမံကိန်း အရေအတွက် (အမျိုးသား၊ အမျိုးသမီးရွေးချယ်မှုအရေအတွက်)

PRA နှင့်သက်ဆိုင်သော အခြားစီမံကိန်းအရေအတွက် (အမျိုးသားအမျိုးသမီးရွေးချယ်မှုအရေအတွက်)