

# ကျွန်းစုမြို့နယ်အခြေပြမြေပုံ

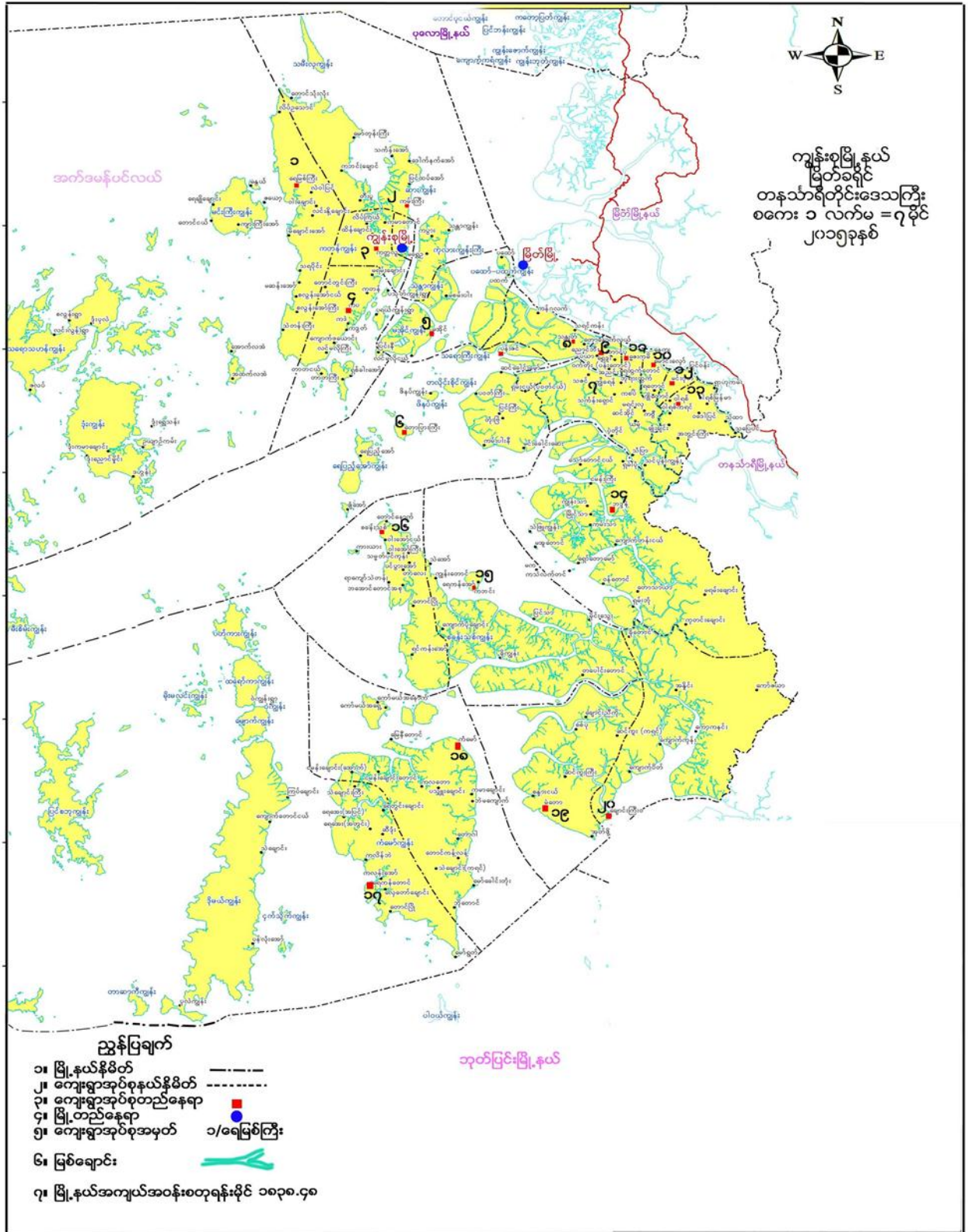

ပြည်ထောင်စုသမ္မတမြန်မာနိုင်ငံတော်အစိုးရ  
စိုက်ပျိုးရေး၊ မွေးမြူရေးနှင့် ဆည်မြောင်းဝန်ကြီးဌာန  
ကျေးလက်ဒေသဖွံ့ဖြိုးတိုးတက်ရေးဦးစီးဌာန

ကျွန်းစုမြို့နယ်



**လူထုပဟိုပြုစီမံကိန်း**  
**National Community Driven Development Project**  
**(NCDDP)**



**ကျေးရွာဖွံ့ဖြိုးရေး အစီအစဉ်**  
**Village Development Plan (VDP)**

ကျောက်ပုံချောင်းကျေးရွာ၊ ကဘင်ကျေးရွာအုပ်စု

မာတိကာ

စဉ်	အကြောင်းအရာ	စာမျက်နှာ
၁	ကျွန်းစုမြို့နယ်မြေပုံ	၁
၂	ကျေးရွာအုပ်စုမြေပုံ	၂
၃	ကျေးရွာအုပ်စုတွင် ပါဝင်သောကျေးရွာများစာရင်း	၃
၄	လူထုပူးပေါင်းပါဝင်သော ဆန်းစစ်ခြင်းနှင့် အကဲဖြတ်ခြင်း လုပ်ငန်းစဉ်	၃
၅	လူမှုနှင့် အရင်းအမြစ်ပြုမြေပုံ	၄
၆	လူမှုနှင့် အရင်းအမြစ်ပြုမြေပုံအပေါ် သုံးသပ်ချက်	၄
၇	ရာသီခွင်ပြုပြင်ကွဲဒီဇို	၆
၈	ရာသီခွင်ပြုပြင်ကွဲဒီဇိုအပေါ် သုံးသပ်ချက်	၆
၉	အဖွဲ့အစည်းချိတ်ဆက်ပြုမြေပုံ	၇
၁၀	အဖွဲ့အစည်းချိတ်ဆက်ပြုမြေပုံအပေါ် သုံးသပ်ချက်	၈
၁၁	ကြွယ်ဝမှုပြဇယား	၉
၁၂	အသက်မွေးဝမ်းကြောင်းပြဇယား	၁၀
၁၃	အသက်မွေးဝမ်းကြောင်းပြဇယားအပေါ် သုံးသပ်ချက်	၁၀
၁၄	ရွှေ့ပြောင်းသွားလာမှုပြုမြေပုံ	၁၁
၁၅	ရွှေ့ပြောင်းသွားလာမှုပြုမြေပုံအပေါ် သုံးသပ်ချက်	၁၂
၁၆	မှတ်တမ်းခါတ်ပုံများ	၁၃
၁၇	ကော်မတီဝင်များစာရင်း	၁၅
၁၈	ကျေးရွာအခြေခံအချက်အလက်များ (ပုံစံ - ၈ - ၁)	၁၆
၁၉	စီမံကိန်းစက်ဝန်းအချိန်ဇယား (ပုံစံ ၈-၂)	၁၉
၂၀	ကျေးရွာဖွံ့ဖြိုးရေး ဦးစားပေး အစီအစဉ် (ပုံစံ ၈-၃)	၂၁
၂၁	ကျေးရွာအုပ်စုစီမံကိန်းလုပ်ငန်းခွဲရွေးချယ်ခြင်း (ပုံစံ ၈-၄)	၂၄
၂၂	အစည်းအဝေးတက်ရောက်သူများစာရင်း	၂၇
၂၃	အစည်းအဝေးမှတ်တမ်းများ	၃၄
၂၄	ကဏ္ဍအလိုက် ဖွံ့ဖြိုးရေး ဦးစားပေးလုပ်ငန်းများ	၃၇
၂၅	VDP အရည်အသွေးထိန်းချုပ်မှု	၃၈



# ကျေးရွာအုပ်စုမြေပုံ

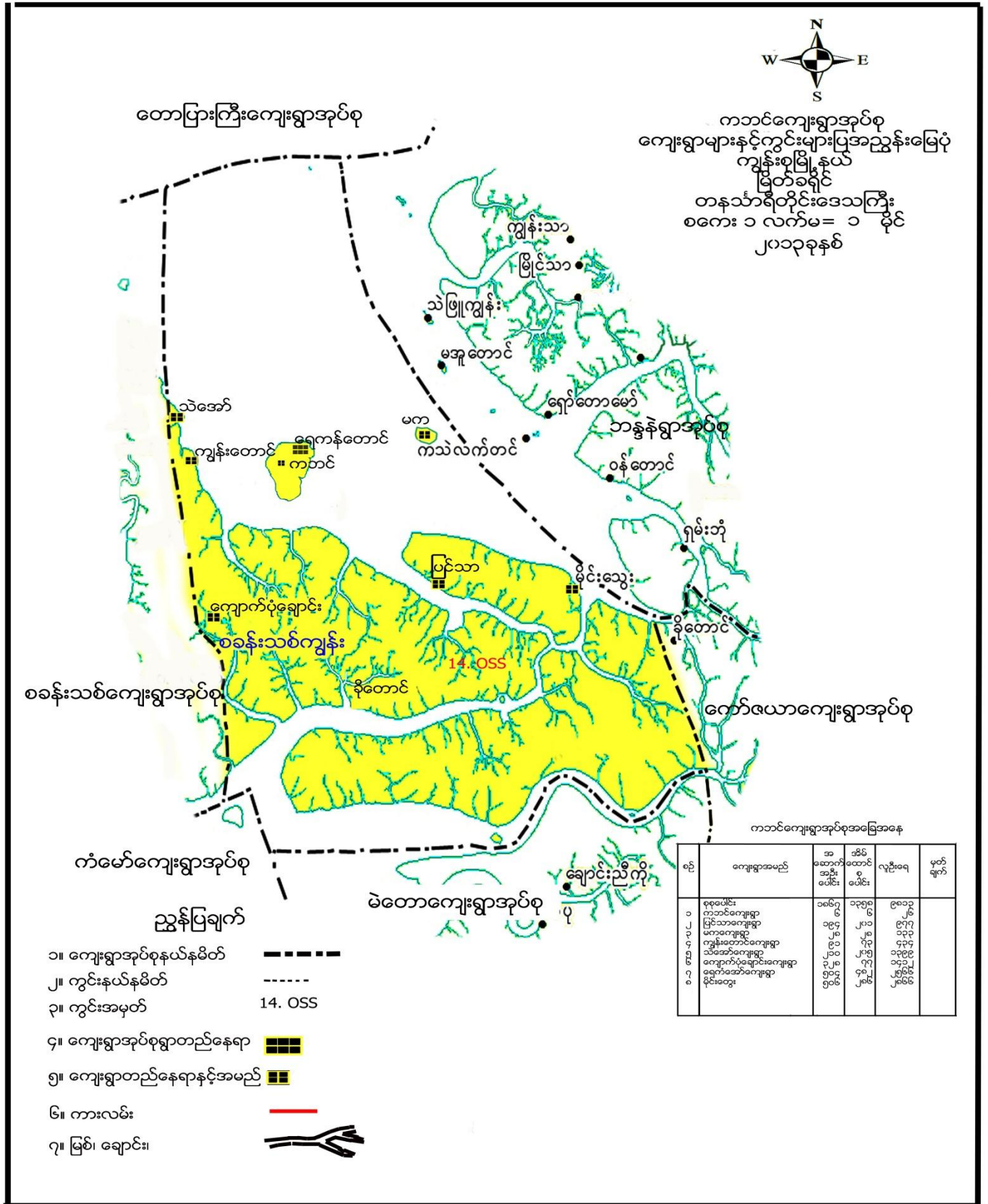



ကျေးရွာအုပ်စုအတွင်းပါဝင်သော ကျေးရွာများ

- ၁ - မိုင်းတွေးကျေးရွာ
- ၂ - တောင်ညိုလေးကျေးရွာ
- ၃ - သဲအော်ကျေးရွာ
- ၄ - ခိုတောင်ကျေးရွာ
- ၅ - ကွက်သစ်ကျေးရွာ
- ၆ - ရေကန်အော်ကျေးရွာ
- ၇ - ကျွန်းတောင်ကျေးရွာ
- ၈ - ရေတွင်းတောင်
- ၉ - ရွာသစ်ကျေးရွာ
- ၁၀ - ပြင်သာကျေးရွာ
- ၁၁ - ကျောက်ပုံချောင်းကျေးရွာ
- ၁၂ - ဥယျာဉ်ကြီးကျေးရွာ
- ၁၃ - မကကျေးရွာ
- ၁၄ - ကမာချောင်းကျေးရွာ

လူထုပူးပေါင်းပါဝင်သော လူမှုဆန်းစစ်ခြင်းနှင့် အကဲဖြတ်ခြင်း လုပ်ငန်းစဉ် (PSA/PRA) အကျဉ်းချုပ်

စဉ်	အသုံးပြုခဲ့သော PRA Tool များ
၁	လူမှုနှင့်အရင်းအမြစ်ပြုမေ့ပုံ
၂	ရာသီခွင်ပြ ပြကွဲဒီန်
၃	အဖွဲ့အစည်းချိတ်ဆက်မှုပြုမေ့ပုံ
၄	ကြွယ်ဝမှုပြဇယား
၅	အသက်မွေးဝမ်းကြောင်းပြုမေ့ပုံ
၆	ရွှေ့ပြောင်းသွားလာမှုပြုမေ့ပုံ

### လူမှုနှင့် အရင်းအမြစ်ပြုမြေပုံ

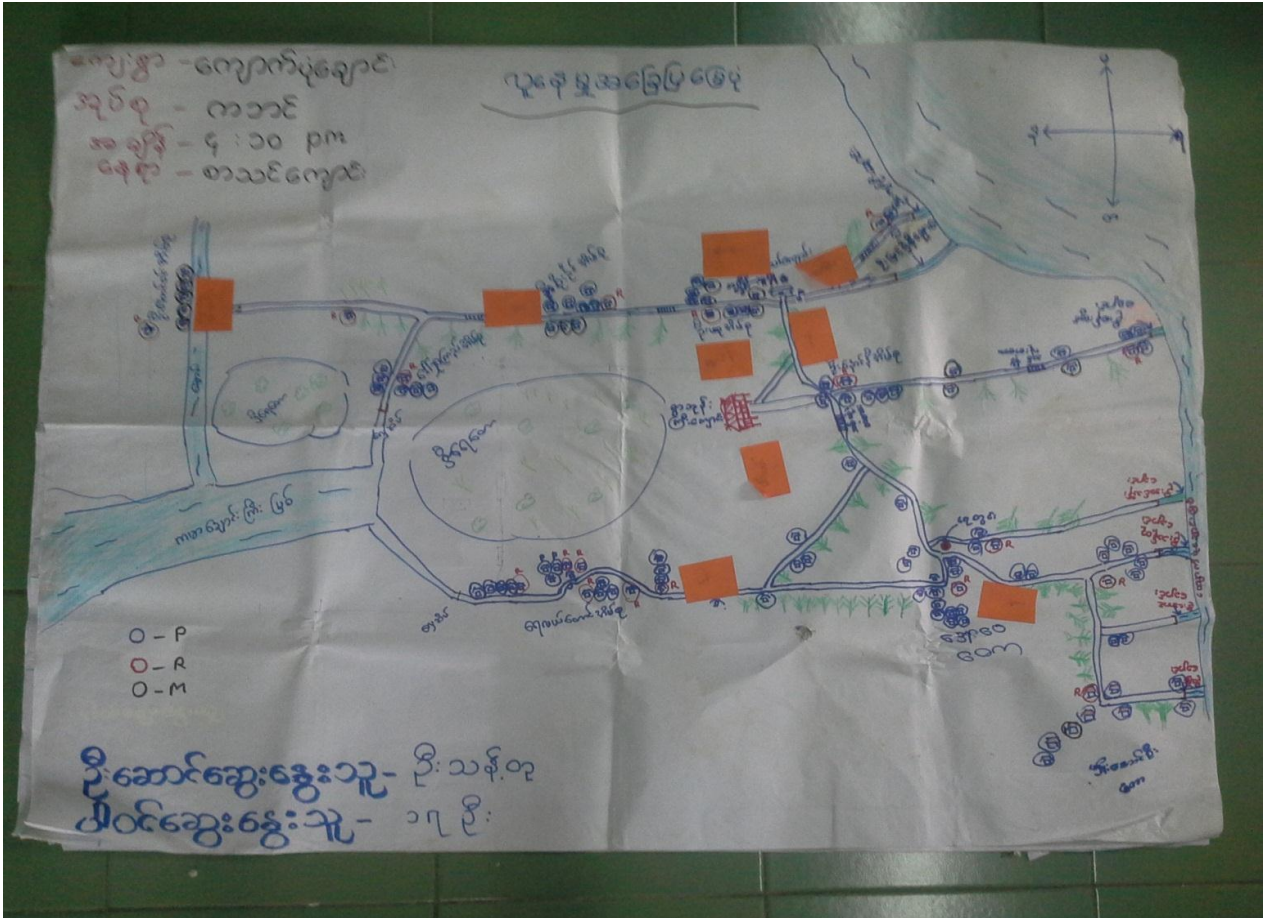

### လူမှုနှင့်အရင်းအမြစ်ပြုမြေပုံအပေါ်သုံးသပ်ချက်

- ရက်စွဲ - ၂၈.၁.၂၀၁၆
- နေရာ - ကျောက်ပုံချောင်းကျေးရွာ(စာသင်ကျောင်း)

တနင်္သာရီတိုင်းဒေသကြီး ကျွန်းစုမြို့နယ် ကဘင်ကျေးရွာအုပ်စု ကျောက်ပုံချောင်းကျေးရွာ လူမှုအရင်းအမြစ်ပြုမြေပုံကို ကျေးရွာသူ/သားများနှင့် ပူးပေါင်းရေးဆွဲခဲ့ကြပါသည်။ ကျောက်ပုံချောင်းကျေးရွာ၏ ရှေ့ဘက်တွင် သဲအော်ကျေးရွာ၊ ကျွန်းတောင်ကျေးရွာ၊ အနောက်တောင်ဘက်တွင် ကံမော်ကျေးရွာ၊ ရင်ကန်းအော်ကျေးရွာ၊ တောင်ဘက်တွင် စခန်းသစ်ကျေးရွာနှင့် အနောက်ဘက်တွင် ကမာချောင်းစသည့်ရွာများ ပိုင်းရံထားသော ဥယျာဉ်လုပ်ငန်းဖြင့် အသက်မွေးဝမ်းကြောင်းပြုနေသော ကျေးရွာတစ်ရွာဖြစ်ပါသည်။

ဥယျာဉ်စိုက်ပျိုးသောရွာဖြစ်ပြီး မြေနေရာကျယ်ပြန့်ခြင်း၊ အိမ်တစ်ဆောင် ဥယျာဉ်တစ်ပြင် ဖြစ်သည့်အတွက် အိမ်များပြန့်ကျဲလျက်ရှိပါသည်။ ထိုရွာတွင် နေထိုင်သူများမှာ ဥယျာဉ်ခြံ ပိုင်ရှင်များ၏ အလုပ်သမားများဖြစ်ကြပြီး ဥယျာဉ်ခြံပိုင်ရှင်များသည် တခြားသောရွာများမှဖြစ်ကြသည်။ ထိုရွာသူရှိ ရွာသူ/သားများသည် အခစားအလုပ်လုပ်ကိုင်ကြရပါသည်။ ကျေးရွာ၏အစွန်းပိုင်တွင် ရေလုပ်ငန်း လုပ်ကိုင်စားသောက်နေသော အိမ်ခြေ(၂၀)ခန့် ရှိပါသည်။

လမ်းပန်းဆက်သွယ်ရေး ခက်ခဲပြီး ဖွံ့ဖြိုးမှုနှောင့်နှေးသောကျေးရွာတစ်ရွာဖြစ်ပြီး စီးပွားရေး၊ လူမှုရေး၊ ဘာသာရေး၊ ပညာရေးနှင့် အခြေခံအဆောက်အအုံတို့တွင် လိုအပ်ချက်များစွာရှိသည်ကိုတွေ့ရှိရပါသည်။ ဘုန်းကြီးကျောင်းတစ်ကျောင်းရှိပြီး ကျေးရွာတွင်းသွားလာခက်ခဲခြင်း၊ ကျယ်ပြန့်သည့်ကျေးရွာဖြစ်ပါသည်။

ပညာရေးဘက်တွင် စာသင်ဆောင်တစ်ဆောင်သာရှိ၍ ကျောင်းဆရာနှစ်ဦးသာ ရှိခြင်းကြောင့် ပညာရေးတွင် အခက်ခဲများကြုံတွေ့နေကြရပါသည်။ ကျေးရွာတွင် နေထိုင်သူအများစုမှာ ဥယျာဉ်ခြံပိုင်ရှင်များ၏ အလုပ်သမားများ ဖြစ်ခြင်းကြောင့် ရပ်ရေးရွာရေးကိစ္စများတွင် ဆောင်ရွက်ရန်အတွက် အလုပ်ရှင်များထံမှာ ခွင့်ပြုချက်မရရှိခြင်းကြောင့် ဆောင်ရွက်ခွင့်မရရှိခြင်းအခက်အခဲနှင့် ကြုံတွေ့နေကြရပါသည်။ ကျန်းမာရေးအခြေနေတွင်လည်း ကျေးရွာဆေးပေးခန်း နှင့် ကျန်းမာရေးဝန်ထမ်းများမရှိခြင်း လမ်းပန်းဆက်သွယ်ရေး ခက်ခဲခြင်းများကြောင့် အခက်ခဲများကြုံတွေ့နေရကြောင်း ဆွေးနွေးခဲ့ကြပါသည်။

**အနှစ်ချုပ်**

စာသင်ကျောင်းမှ ရေလယ်တောင်ပိုင်းသို့ ကျေးရွာတွင်းမြေသားလမ်းဖောက်လုပ်နိုင်ပါက ကျေးရွာသူ/ သားများ သာမက ကျောင်းသား/သူများအတွက်လည်း သွားလာရန်အဆင်ပြေလာနိုင်ပြီး လမ်းပန်းဆက်သွယ်ရေးကောင်းမွန်လာ မည်ဖြစ် သည်။ ကျေးရွာသူ/သားများ ဗဟုသုတရရှိစေရန် စာကြည့်တိုက်တစ်ခုဖွင့်လှစ်ရန် လိုအပ်ခြင်း၊ ကျန်းမာရေး အတွက် အဆင်ပြေစေရန် ကျေးရွာဆေးပေးခန်းဖွင့်လှစ်ရန် လိုအပ်ခြင်း၊ အိမ်တိုင်း လျှပ်စစ်မီးများ အသုံးပြုလာနိုင်ပါက လူနေမှုအဆင့်အတန်းမြင့်မားလာခြင်း၊ ကျေးရွာသူ/သားများ ဗဟုသုတတိုးပွားလာပြီး ဖွံ့ဖြိုးတိုးတက်သော ကျေးရွာ တစ်ရွာ အဖြစ်မျှော်မှန်းထားကြပါသည်။

ဦးဆောင်ဆွေးနွေးသူ - ဦးသန့်တု

ပါဝင်ဆွေးနွေးသူ - ကျေးရွာသူ / သား (၁၇)ဦး



### ရာသီခွင်ပြ ပြက္ခဒိန်

ကျေးရွာ - ကျောက်ပုံချောင်း၊ ရာသီခွင်ပြ ပြက္ခဒိန် ဝေး၊ မိုးခွက်၊ မိုးလျှောက်ချက်

အကြောင်းအရာ	တန်ခူး	ဇွန်	ဇူလိုင်	ဇူလိုင်	ဇူလိုင်	ဇူလိုင်	ဇူလိုင်	ဇူလိုင်	ဇူလိုင်	ဇူလိုင်	ဇူလိုင်	ဇူလိုင်
ရာသီဥတု	မိုးလ	မိုးလ	မိုးလ	မိုးလ	မိုးလ	မိုးလ	မိုးလ	မိုးလ	မိုးလ	မိုးလ	မိုးလ	မိုးလ
ပွဲလမ်းသား	သင်္ကြန်၊ မြေတော်	ပွဲသား		သင်္ကြန်၊ ကပ်ပွဲ			ခါးမီး၊ ထွန်းပွဲ	ကထိမ်၊ သင်္ကြန်ကပ်ပွဲ				မိုးလျှောက်
အုပ်စု	ကျောက်ပုံချောင်း	ကျောက်ပုံချောင်း	ကျောက်ပုံချောင်း	ကျောက်ပုံချောင်း	ကျောက်ပုံချောင်း	ကျောက်ပုံချောင်း	ကျောက်ပုံချောင်း	ကျောက်ပုံချောင်း	ကျောက်ပုံချောင်း	ကျောက်ပုံချောင်း	ကျောက်ပုံချောင်း	ကျောက်ပုံချောင်း
ဝင်ငွေ	၂၀၀	၂၀၀	၂၀၀	၂၀၀	၂၀၀	၂၀၀	၂၀၀	၂၀၀	၂၀၀	၂၀၀	၂၀၀	၂၀၀
ထွက်ငွေ	၂၀၀	၂၀၀	၂၀၀	၂၀၀	၂၀၀	၂၀၀	၂၀၀	၂၀၀	၂၀၀	၂၀၀	၂၀၀	၂၀၀
စီမံခန့်ခွဲမှု	၂၀၀	၂၀၀	၂၀၀	၂၀၀	၂၀၀	၂၀၀	၂၀၀	၂၀၀	၂၀၀	၂၀၀	၂၀၀	၂၀၀
ကျေးဇူး	၂၀၀	၂၀၀	၂၀၀	၂၀၀	၂၀၀	၂၀၀	၂၀၀	၂၀၀	၂၀၀	၂၀၀	၂၀၀	၂၀၀
အခြား	၂၀၀	၂၀၀	၂၀၀	၂၀၀	၂၀၀	၂၀၀	၂၀၀	၂၀၀	၂၀၀	၂၀၀	၂၀၀	၂၀၀

### ရာသီခွင်ပြ ပြက္ခဒိန် အပေါ်သုံးသပ်ချက်

- ရက်စွဲ - ၂၉.၁.၂၀၁၆
- နေရာ - ကျောက်ပုံချောင်းကျေးရွာ(စာသင်ကျောင်း)

တနင်္သာရီတိုင်းဒေသကြီး ကျွန်းစုမြို့နယ် ကဘင်ကျေးရွာအုပ်စု ကျောက်ပုံချောင်းကျေးရွာ ရာသီခွင်ပြ ပြက္ခဒိန် ရေးဆွဲရာတွင် ဆွေးနွေးချက်များအရ ကျေးရွာသူရွာသားများသည် တန်ခူးလမှစ၍ ဂဏန်းဖမ်းခြင်း၊ မီးသွေးဖတ်ခြင်း၊ ဥယျာဉ်ခြံများခုတ်ထွင် ရှင်းလင်းခြင်း စသည့်ဝင်ငွေနည်းသည့်လုပ်ငန်းများကို သီတင်းကျွတ်လအထိ လုပ်ကိုင်ကြရပြီး ထိုလများတွင် ဘာသာရေး ပွဲတော်များဖြစ်သောသင်္ကြန်ပွဲတော်၊ ကဆုန်ညောင်ရေပွဲတော်နှင့် ဝါတွင်းကာလ ဥပုသ်သီလ ဆောက်တည်ခြင်း သီတင်းကျွတ်ပွဲတော်များရှိသဖြင့် ငွေကြေးကြပ်တည်းသောကာလဖြစ်ပါသည်။ တန်ဆောင်မုန်းလ မှစ၍ ရာဘာချက်သောလုပ်ငန်းကို စတင်လုပ်ကိုင်ကြရသဖြင့် ထိုလများတွင်ရွာသူ/သားများသည် ဝင်ငွေအနည်းငယ် ရရှိသော ကာလဖြစ်ပါသည်။ ကျောက်ပုံချောင်းကျေးရွာတွင် နတ်တော်လမှ တန်ခူးလအထိ သောက်သုံးရေရှားပါးသော လဖြစ်ပြီး အမျိုးသမီးများသည် သောက်သုံးရေကို အခြားနေရာများသို့ လှေဖြင့် သွားရောက်ခပ်ယူရပါသည်။

ကျောက်ပုံချောင်းကျေးရွာသည် တစ်အိမ်နှင့် တစ်အိမ်အလှမ်းဝေးကွာသည့်အတွက် လျှပ်စစ်မီး သွယ်တန်းရန် မလွယ်ကူခြင်း၊ ရွာသူ/သာများသည်ဆင်းရဲသား အလုပ်သမားများဖြင့်ခြင်းကြောင့် ကိုယ်ပိုင်မဝယ်ယူနိုင်ခြင်း စသည့်အခက်ခဲပြဿနာများကြောင့် ကျောင်းသား/သူကလေးများစာကျက်ရန် အခက်ခဲကြုံနေခြင်းများ ဆွေးနွေးခဲ့ကြပါသည်။

အနှစ်ချုပ်

ကျောက်ပုံချောင်းကျေးရွာတွင် ရွာသူ/သား အများစုမှာ ရာဘာခြံပိုင်ရှင်များ၏အလုပ်သမားများဖြစ်ခြင်းလမ်းပန်းဆက်သွယ်ရေးခက်ခဲ၍ ပစ္စည်းများသယ်ယူပို့ဆောင်ရန် ခက်ခဲခြင်း၊ အစည်းအဝေးများကျင်းပရာတွင် ကြိုတင်အချိန်ပေးရခြင်းများကို လေ့လာတွေ့ရှိရပါသည်။

အဖွဲ့အစည်းချိတ်ဆက်မှုပြမြေပုံ

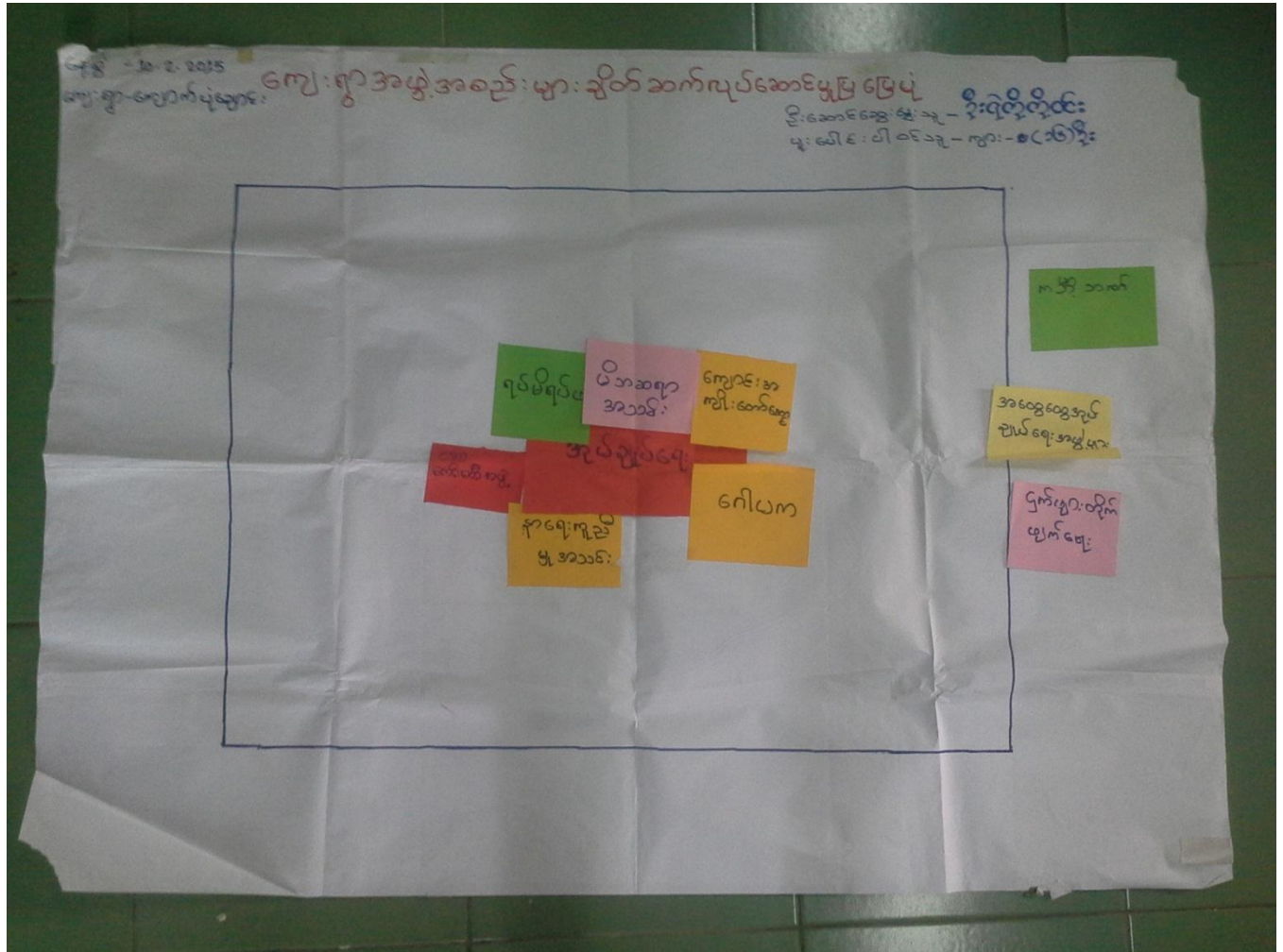

### အဖွဲ့အစည်းချိတ်ဆက်ပြ မြေပုံအပေါ် သုံးသပ်ချက်

ရက်စွဲ - ၂၉.၁.၂၀၁၆

နေရာ - ကျောက်ပုံချောင်းကျေးရွာ(စာသင်ကျောင်း)

တနင်္သာရီတိုင်းဒေသကြီး ကျွန်းစုမြို့နယ် ကဘင်ကျေးရွာအုပ်စု ကျောက်ပုံချောင်းကျေးရွာတွင်ရှိသော အဖွဲ့အစည်းများ ချိတ်ဆက်လုပ်ဆောင်မှုကိုသိရှိနိုင်ရန် အဖွဲ့အစည်းချိတ်ဆက်မှုပြမြေပုံကို ကျေးရွာသူ/သားများနှင့် ပူပေါင်းရေးဆွဲခဲ့ကြပါသည်။

ကျောက်ပုံချောင်းကျေးရွာတွင် ဖွဲ့စည်းထားသော အဖွဲ့အစည်းများမှာ ကျေးရွာလူထုကိုအခြေခံ၍ အုပ်ချုပ်ရေးအဖွဲ့၊ ရပ်မိရပ်ဖ၊ မိဘဆရာအသင်း၊ ကျောင်းအကျိုးတော်ဆောင်အဖွဲ့၊ ဂေါပကအဖွဲ့၊ နာရေးကူညီမှုအသင်း၊ လူထုဗဟိုပြုစီမံကိန်းအဖွဲ့စသည့်အဖွဲ့အစည်းများသည် ကျေးရွာဖွံ့ဖြိုးရေးလုပ်ငန်းများ အတွက်ဆောင်ရွက်လျက်ရှိသော်လည်း အားနည်းနေကြောင်း ဆွေးနွေးချက်များအရ သိရှိရပါသည်။ ကျေးရွာပြင်ပမှ ချိတ်ဆက်လုပ်ဆောင်သော အဖွဲ့အစည်းများလည်းရှိကြောင်း ၎င်းအဖွဲ့အစည်းများမှာ အထွေထွေအုပ်ချုပ်ရေး ဦးစီးဌာန၊ ငှက်ဖျားတိုက်ဖျက်ရေးအဖွဲ့၊ ကမ္ဘာ့ဘဏ်စသည့်အဖွဲ့အစည်းများသည် ကျေးရွာ အဖွဲ့အစည်းများသည် ကျေးရွာဖွံ့ဖြိုးရေးလုပ်ငန်းများ လုပ်ကိုင်ဆောင်ရွက်လျက်ရှိကြောင်း တွေ့ရှိရပါသည်။

#### အနှစ်ချုပ်

ကျောက်ပုံချောင်းကျေးရွာတွင် ပညာရေး၊ ဘာသာရေးကိစ္စများ ဆောင်ရွက်ရန် ရပ်မိရပ်ဖများနှင့် ကျေးရွာသူ/ရသားများ ဖွဲ့စည်းထားသော်လည်း လုပ်ဆောင်မှုအားနည်းခြင်း ကျေးရွာသူ/သားများနှင့် အလုပ်သမားများ၊ အမျိုးသမီးများမှာ စီမံကိန်းအထောက်အကူပြုအဖွဲ့တွင်သာ ပါဝင်၍ အခြားအဖွဲ့များတွင် ပါဝင်မှုအားနည်းခြင်းများကြောင့် ရပ်ရွာဖွံ့ဖြိုးရေးလုပ်ငန်းများ လုပ်ဆောင်ရာတွင်များတွင် များစွာ နှောင့်နှေးနေကြောင်း တွေ့ရှိရပါသည်။

ဦးဆောင်ဆွေးနွေးသူ - ဦးသန့်တု

ပါဝင်ဆွေးနွေးသူ - ကျေးရွာသူ/သား (၁၆)ဦး



ကြယ်ဝမှုပြဇယား (လုနေမှုအဆင့်ပြ)

မှ.န - 28.1.2016  
 ကျေးရွာ - ကျောက်ပုံရွာ  
 ကျေးရွာလူနေမှုအခြေအနေပြ. မှ.ပမာ: စီးဆောင်ခေတ္တ မြေသန့်-စိုးရိမ်ကြိုတင်  
 ပူးပေါင်းပါဝင်သူ - (၁၆)ဦး

ဝင်	ရာခိုင်နှုန်း (%)	ပိုင်ဆိုင်မှုများ
အဆင့် (၁)	20%	ငှက်ပျော့ကြီး၊ ရာကန်၊ မိုး၊ ၁၆၅၊ ၁၆၆၊ ၁၆၇၊ ၁၆၈၊ ၁၆၉၊ ၁၇၀၊ ၁၇၁၊ ၁၇၂၊ ၁၇၃၊ ၁၇၄၊ ၁၇၅၊ ၁၇၆၊ ၁၇၇၊ ၁၇၈၊ ၁၇၉၊ ၁၈၀၊ ၁၈၁၊ ၁၈၂၊ ၁၈၃၊ ၁၈၄၊ ၁၈၅၊ ၁၈၆၊ ၁၈၇၊ ၁၈၈၊ ၁၈၉၊ ၁၉၀၊ ၁၉၁၊ ၁၉၂၊ ၁၉၃၊ ၁၉၄၊ ၁၉၅၊ ၁၉၆၊ ၁၉၇၊ ၁၉၈၊ ၁၉၉၊ ၂၀၀
အဆင့် (၂)	20%	၁၆၅၊ ၁၆၆၊ ၁၆၇၊ ၁၆၈၊ ၁၆၉၊ ၁၇၀၊ ၁၇၁၊ ၁၇၂၊ ၁၇၃၊ ၁၇၄၊ ၁၇၅၊ ၁၇၆၊ ၁၇၇၊ ၁၇၈၊ ၁၇၉၊ ၁၈၀၊ ၁၈၁၊ ၁၈၂၊ ၁၈၃၊ ၁၈၄၊ ၁၈၅၊ ၁၈၆၊ ၁၈၇၊ ၁၈၈၊ ၁၈၉၊ ၁၉၀၊ ၁၉၁၊ ၁၉၂၊ ၁၉၃၊ ၁၉၄၊ ၁၉၅၊ ၁၉၆၊ ၁၉၇၊ ၁၉၈၊ ၁၉၉၊ ၂၀၀
အဆင့် (၃)	10%	၁၆၅၊ ၁၆၆၊ ၁၆၇၊ ၁၆၈၊ ၁၆၉၊ ၁၇၀၊ ၁၇၁၊ ၁၇၂၊ ၁၇၃၊ ၁၇၄၊ ၁၇၅၊ ၁၇၆၊ ၁၇၇၊ ၁၇၈၊ ၁၇၉၊ ၁၈၀၊ ၁၈၁၊ ၁၈၂၊ ၁၈၃၊ ၁၈၄၊ ၁၈၅၊ ၁၈၆၊ ၁၈၇၊ ၁၈၈၊ ၁၈၉၊ ၁၉၀၊ ၁၉၁၊ ၁၉၂၊ ၁၉၃၊ ၁၉၄၊ ၁၉၅၊ ၁၉၆၊ ၁၉၇၊ ၁၉၈၊ ၁၉၉၊ ၂၀၀
အဆင့် (၄)	50%	၁၆၅၊ ၁၆၆၊ ၁၆၇၊ ၁၆၈၊ ၁၆၉၊ ၁၇၀၊ ၁၇၁၊ ၁၇၂၊ ၁၇၃၊ ၁၇၄၊ ၁၇၅၊ ၁၇၆၊ ၁၇၇၊ ၁၇၈၊ ၁၇၉၊ ၁၈၀၊ ၁၈၁၊ ၁၈၂၊ ၁၈၃၊ ၁၈၄၊ ၁၈၅၊ ၁၈၆၊ ၁၈၇၊ ၁၈၈၊ ၁၈၉၊ ၁၉၀၊ ၁၉၁၊ ၁၉၂၊ ၁၉၃၊ ၁၉၄၊ ၁၉၅၊ ၁၉၆၊ ၁၉၇၊ ၁၉၈၊ ၁၉၉၊ ၂၀၀

### အသက်မွေးဝမ်းကြောင်းပြဇယား

၂၀၁၆ - ၂၀၁၇ ခုနှစ် - ၂၀၁၆ ခုနှစ်

ကျေးရွာ - ကျောက်ပုံချောင်း

ကျေးရွာအုပ်စု - ကျောက်ပုံချောင်း

ရက်စွဲ - ၂၀၁၆ ခုနှစ်

စဉ်	ရာခိုင်နှုန်း (%)	လုပ်ငန်းအမျိုးအစား
အဆင့် (၁)	၂၀%	ဥယျာဉ်ကြီး၊ ကျောက်ပုံချောင်း၊ ကျေးရွာအုပ်စု၊ ကျေးရွာအုပ်စု၊ ကျေးရွာအုပ်စု
အဆင့် (၂)	၂၀%	ကျေးရွာအုပ်စု၊ ကျေးရွာအုပ်စု၊ ကျေးရွာအုပ်စု
အဆင့် (၃)	၂၀%	ကျေးရွာအုပ်စု၊ ကျေးရွာအုပ်စု၊ ကျေးရွာအုပ်စု
အဆင့် (၄)	၄၀%	ကျေးရွာအုပ်စု၊ ကျေးရွာအုပ်စု၊ ကျေးရွာအုပ်စု

### အသက်မွေးဝမ်းကြောင်းပြမြေပုံအပေါ် သုံးသပ်ချက်

- ရက်စွဲ - ၂၀၁၆ ခုနှစ်
- နေရာ - ကျောက်ပုံချောင်းကျေးရွာ(စာသင်ကျောင်း)

တနင်္သာရီတိုင်းဒေသကြီး ကျွန်းစုမြို့နယ် ကဘင်ကျေးရွာအုပ်စု ကျောက်ပုံချောင်းကျေးရွာ၏ အသက်မွေးဝမ်းကြောင်းပြ မြေပုံကိုဆွေးနွေးရာတွင် ကျောက်ပုံချောင်းကျေးရွာ၏ အိမ်ခြေ (၈၀)ခန့်သည် ရာဘာခြစ်သော လုပ်ငန်းကို လုပ်ကိုင်ကြပြီး အိမ်ထောင်စု (၄၀) ခန့်သည် ထင်းခုတ်ခြင်း မီးသွေးဖုတ်ခြင်းဖြင့် အသက်မွေးဝမ်းကြောင်း ပြုကြပြီး ကျန်ရှိသည့် အိမ်ခြေ(၃၀)ခန့်မှာ ဂဏန်းဖမ်းလုပ်ငန်းလုပ်ကိုင်ပြီး အသက်မွေးဝမ်းကြောင်းလုပ်ကိုင်ကြပါသည်။ ရာဘာစေးခြစ်သည့်လုပ်ငန်းကို ကျေးရွာအိမ်ခြေ တစ်ဝက်ကျော်ခန့်လုပ်ကိုင်ကြပြီး ဝင်ငွေနည်းပါးပါသည်။ မီးသွေးဖုတ်ရန် ထင်းများခုတ်ခြင်းကြောင့် ဒီရေ တောများပြုန်းတီးလာခြင်း၊ ရေသတ္တဝါများ အတွက် စားကျက်နေရာရှားပါးလာခြင်းတို့ဖြစ်ပေါ်လျက်ရှိကြောင်း ဆွေးနွေးခဲ့ကြပါသည်။

**အနစ်ချုပ်**

ကျောက်ပုံချောင်းကျေးရွာတွင် ရာဘာခြံ၌ လခစားလုပ်ကိုင်သူဦးရေများပြားပြီး လုပ်အားခနည်းပါးခြင်းကြောင့် ဆင်းရဲသူ/သားများအတွက် စီးပွားရေးအခက်ခဲများကြုံတွေ့နေကြရကြောင်း သုံးသပ် ဆွေးနွေးချက်များအရ လေ့လာ တွေ့ရှိရပါသည်။

ပါဝင်ဆွေးနွေးသူ - ကျေးရွာသူ/သား (၃၂)ဦး

**ရွှေ့ပြောင်းသွားလာမှုပြမြေပုံ**

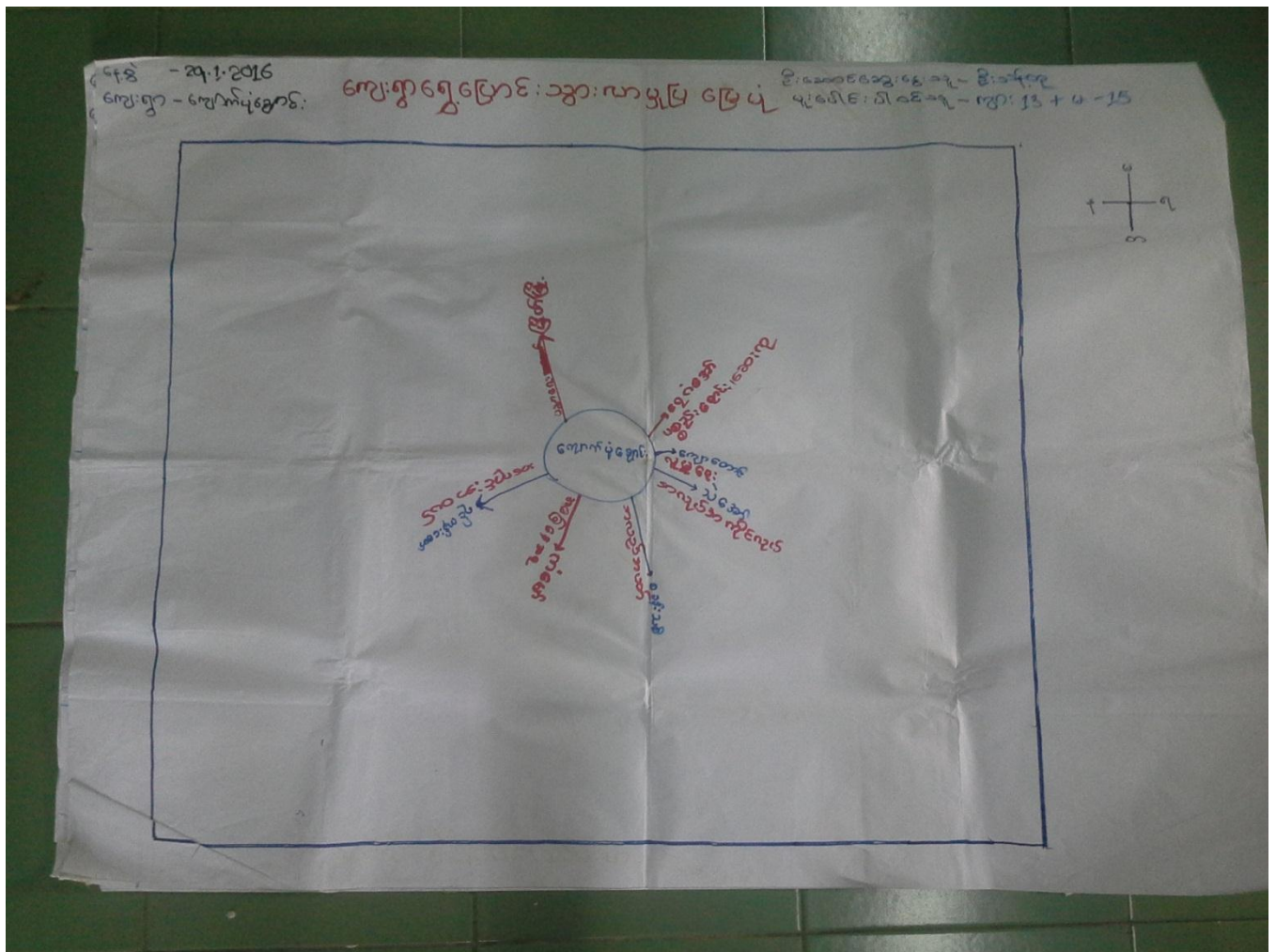



### ကျေးရွာရွှေ့ပြောင်းသွားလာမှုပြင်ဆင်မှု

ရက်စွဲ - ၂၉.၁.၂၀၁၆

နေရာ - ကျောက်ပုံချောင်းကျေးရွာ(စာသင်ကျောင်း)

တနင်္သာရီတိုင်းဒေသကြီး ကျွန်းစုမြို့နယ် ကဘင်ကျေးရွာအုပ်စု ကျောက်ပုံချောင်းကျေးရွာ၏ ရွှေ့ပြောင်းမှု ပြင်ဆင်မှုကို ရေးဆွဲဆွေးနွေးရာ ကျေးရွာသူ/သားများသည် တန်ဆောင်မုန်းလမှ တပေါင်းလအထိ နေ့စဉ် မနက် ၃းဝဝ နာရီမှစ၍ ရာဘာစေးချက်ရန် ရာဘာခြံများသို့ မိသားစု တစ်စုလုံး သွားရောက်လေ့ရှိပြီး အိမ်တွင် ကလေးများသာ ကျန်ခဲ့ပါသည်။ ရာဘာစေးချက်ပြီးသည်နှင့် အချို့မှာ ပင်လယ်ပြင်သို့ ဂဏန်းဖမ်းခြင်း၊ မီးသွေးဖုတ်ရန် ထင်းခုတ်ခြင်း စသည့်လုပ်ငန်းများကို ပင်ပန်းကြီးစွာလုပ်ကိုင်ကြရပါသည်။ ကျေးရွာသူ/သားများသည် လိုအပ်သောစားသောက်ကုန်နှင့် လူသုံးကုန်ပစ္စည်းများရရှိရန် ရေကန်အော်၊ သဲအော်၊ စခန်းသစ်ကျေးရွာများသာမက မြိတ်မြို့များတွင် သွားရောက် ဝယ်ယူကြရပါသည်။ ကျန်းမာရေးအခက်ခဲများကြုံတွေ့လာပါက ကျေးရွာပေါ်တွင် ဆေးပေးခန်းမရှိသည့်အတွက် ရေကန်အော်၊ ကံမော်၊ သဲအော်ကျေးရွာများသို့ သွားရောက်ကုသကြရပြီး အခြေအနေအရ မြိတ်မြို့သို့လည်း သွားရောက် ကုသရပါသည်။ ပညာရေးအတွက်လည်း အလယ်တန်းနှင့် အထက်တန်းပညာရေးအတွက် ရေကန်အော်၊ စခန်းသစ်၊ သဲအော်နှင့် မြိတ်မြို့များသို့လည်း သွားရောက်ပညာသင်ကြားကြရပါသည်။ ငွေကြေး မတတ်နိုင်သော မိသားစုများမှာကလေးများသည် ကျောင်းမှထွက်၍ မိသားစုစားဝတ်နေရေးအတွက် အလုပ်လုပ်ကိုင်ကြရပါသည်။ အချို့ကလေးများသည် ပညာရေးဘက်တွင် ထူးချွန်သော်လည်း စီးပွားရေးအခြေအနေကြောင့် ပညာသင်ကြားခွင့် မရရှိကြောင်း ဆွေးနွေးချက်များအရ သိရှိရပါသည်။

#### အနှစ်ချုပ်

ကျောက်ပုံချောင်းကျေးရွာသည် လမ်းပန်းဆက်သွယ်ရေး ခက်ခဲပြီး သွားလာရခက်ခဲသော ကျေးရွာဖြစ်ခြင်း ရွာတွင်နေထိုင်သူအများစုမှာ မိသားစုများဖြစ်ခြင်း စသည့်အခက်ခဲများကြောင့် ပညာရေး၊ ကျန်းမာရေး၊ စီးပွားရေး သာမက ဘက်ပေါင်းစုံတွင် တိုးတက်မှုနှောင့်နှေးသော ကျေးရွာဖြစ်ကြောင်း လေ့လာတွေ့ရှိရပါသည်။

မှတ်တမ်းဂိတ်ပုံများ



ရွာလုံးကျွတ် ပထမအကြိမ် အစည်းအဝေး



လူထုပူးပေါင်းပါဝင်ဆန်းစစ်ခြင်း



ဝါတ်ပုံမှတ်တမ်းများ



ကျေးရွာလူထုပူးပေါင်းပါဝင်ဆန်းစစ်ခြင်း



ကျေးရွာလူထုပူးပေါင်းပါဝင်ဆန်းစစ်ခြင်း



ကော်မတီဝင်များစာရင်း

စဉ်	အမည်	ကျား၊ မ	ရာထူး
၁	ဦးသန့်တု	ကျား	ကျေးရွာ စီ/ထောက် ဥက္ကဋ္ဌ
၂	ဒေါ်အင်မိ	မ	ကျေးရွာ စီ/ထောက် ဥက္ကဋ္ဌ
၃	ဦးချိုဦး	ကျား	စောင့်ကြည့်၊ ကြီးကြပ်ရေး ဆပ်ကော်မတီ
၄	ဦးမြတ်ဦး	ကျား	စောင့်ကြည့်၊ ကြီးကြပ်ရေး ဆပ်ကော်မတီ
၅	ဒေါ်ခိုင်ဇာမိုး	မ	စောင့်ကြည့်၊ ကြီးကြပ်ရေး ဆပ်ကော်မတီ
၆	ဦးစိုးနိုင်	ကျား	ဝယ်ယူရေး ဆပ်ကော်မတီ
၇	ဦးသန်းမြတ်ဦး	ကျား	ဝယ်ယူရေး ဆပ်ကော်မတီ
၈	ဒေါ်သီတာထွေး	မ	ဝယ်ယူရေး ဆပ်ကော်မတီ
၉	ဒေါ်မြင့်ရီ	မ	လည်ပတ်ရေးနှင့် ပြင်/ထိန်း ဆပ်ကော်မတီ
၁၀	ဦးသိန်းစိုး	ကျား	လည်ပတ်ရေးနှင့် ပြင်/ထိန်း ဆပ်ကော်မတီ
၁၁	ဦးသန်းရွှေ	ကျား	လည်ပတ်ရေးနှင့် ပြင်/ထိန်း ဆပ်ကော်မတီ
၁၂	ဦးမျိုးချစ်နိုင်	ကျား	စေတနာ့ဝန်ထမ်း
၁၃	ဒေါ်ယဉ်မာကြည်	မ	စေတနာ့ဝန်ထမ်း
၁၄	ဦးမောင်ဝင်း	ကျား	အကြံပြုတိုင်ကြားဖြေရှင်းရေး
၁၅	ဒေါ်မိုးငယ်	မ	အကြံပြုတိုင်ကြားဖြေရှင်းရေး
၁၆	ဒေါ်နှင်းနှင်းအေး	မ	ကျေးရွာ စာရင်းကိုင်

ကျေးရွာ အခြေခံ အချက်အလက်များ (ပုံစံ - ၈ - ဝ)



Cluster - 2

ပုံစံ ၈-၁ ကျေးရွာအခြေခံအချက်အလက်များ (Form PC 1)

လမ်းညွှန်ချက်/ ကျေးရွာတစ်ရွာသို့ ပထမဆုံး မိတ်ဆက်ခရီးသွားရောက်သောအခါ လူထုစည်းရုံးရေးမှူးသည် ကျေးရွာခေါင်းဆောင်များအားကျေးရွာအချက်အလက်များကိုမေတ္တာရပ်ခံ၍တောင်းခံရမည်။ ဤအချက်အလက်များကိုပုံစံ ၈-၁ ဖြည့်စွက်ရမည်။ ဤအချက်အလက်များကိုပုံစံ ၈-၁ ဖြည့်စွက်ရမည်။ ဤအချက်အလက်များကိုပုံစံ ၈-၁ ဖြည့်စွက်ရမည်။

ကျေးရွာအုပ်ချုပ်ရေးမှူးအမည် <b>ဦးအောင်မြင်</b>	ကျေးရွာအုပ်ချုပ်ရေးမှူး၏ဖုန်းနံပါတ် <b>၀၇၄၄၃၅၁၂၆</b>	လူထုစည်းရုံးရေးမှူး၏အမည် <b>ဦးစင်ဦးလက်</b>
ပြည်နယ်၊ တိုင်းဒေသကြီး၊ တနင်္သာရီတိုင်းဒေသကြီး	မြို့နယ် <b>ကျွန်းစု</b>	ကျေးရွာအုပ်စု <b>ကောင်</b>
		ကျေးရွာ <b>ကျောက်ပျံချောင်း</b>

လူဦးရေ လူမျိုးစု	အိမ်ထောင်စုအရေအတွက်	ကိုးကွယ်သည့်ဘာသာ	အိမ်ထောင်စုအရေအတွက်
လူမျိုးစု (၁) - <b>ဗမာ</b>	<b>117</b>	ဘာသာ(၁) - <b>43</b>	<b>117</b>
လူမျိုးစု (၂) -----		ဘာသာ(၂) -----	
လူမျိုးစုရော -----		ဘာသာရော -----	

	အမျိုးသား(အရေအတွက်)	အမျိုးသမီး(အရေအတွက်)
လူဦးရေ - <b>520</b>	<b>270</b>	<b>250</b>
အိမ်ထောင်ဦးစီး	<b>112</b>	<b>5</b>

လက်လှမ်းမီအသုံးပြုနိုင်သည့်အဆောက်အအုံများ

စာသင်ကျောင်း	အမှတ်ခြံစိမ့်	ကျန်းမာရေး	အမှတ်ခြံစိမ့်	ဘာသာရေးအဆောက်အအုံ	အမှတ်ခြံစိမ့်
အထက်တန်းကျောင်း	<input type="checkbox"/>	ဆေးရုံ	<input type="checkbox"/>	ဓဇတီ	<input type="checkbox"/>
အလယ်တန်းကျောင်း	<input type="checkbox"/>	ကျန်းမာရေးဌာန	<input type="checkbox"/>	ဘုန်းကြီးကျောင်း	<input checked="" type="checkbox"/>
မူလတန်းကျောင်း	<input checked="" type="checkbox"/>	ကျန်းမာရေးဌာနခွဲ	<input type="checkbox"/>	ဟိန္ဒူဘုရားကျောင်း	<input type="checkbox"/>
မူကြိုကျောင်း	<input type="checkbox"/>	ဆေးပေးခန်း	<input type="checkbox"/>	ခရစ်ယာန်ကျောင်း	<input type="checkbox"/>
အခြား	<input type="checkbox"/>	အခြား	<input type="checkbox"/>	ဗလီ	<input type="checkbox"/>
				အခြား	<input type="checkbox"/>
မှတ်ချက်		မှတ်ချက်		မှတ်ချက်	





၁) ကျွမ်းကျင်သူများမှတ်တမ်း ၊ ကျေးရွာတွင်နေထိုင်သော သို့မဟုတ် တခြားရွာမှလာရောက်သောကျွမ်းကျင်သူများ

(၁) စာသင်ကျောင်း			(၂) ကျန်းမာရေး			(၃) လက်မှုပညာရှင်		
	ရွာတွင်နေထိုင်သူ	အခြားရွာမှလာသူ		ရွာတွင်နေထိုင်သူ	အခြားရွာမှလာသူ		ရွာတွင်နေထိုင်သူ	အခြားရွာမှလာသူ
ပုလဲစားပြင်ဆရာ၊ ဆရာမ	<input checked="" type="checkbox"/>	<input checked="" type="checkbox"/>	ဆရာဝန်	<input type="checkbox"/>	<input type="checkbox"/>	လက်သမား	<input type="checkbox"/>	<input type="checkbox"/>
အထက်တန်းပြဆရာ၊ ဆရာမ	<input type="checkbox"/>	<input type="checkbox"/>	လက်ထောက်ကျန်းမာရေးမှူး	<input type="checkbox"/>	<input type="checkbox"/>	လှိုင်း	<input type="checkbox"/>	<input type="checkbox"/>
အလက်တန်းပြဆရာ၊ ဆရာမ	<input type="checkbox"/>	<input type="checkbox"/>	အမျိုးသမီးကျန်းမာရေးဆရာမ	<input type="checkbox"/>	<input type="checkbox"/>	လျှပ်စစ်ပညာရှင်	<input type="checkbox"/>	<input type="checkbox"/>
ပုဂံပြင်ဆရာ၊ ဆရာမ	<input type="checkbox"/>	<input type="checkbox"/>	အရံသားဗွား	<input type="checkbox"/>	<input type="checkbox"/>	ရေပိုက်လျှပ်စစ်ပညာရှင်	<input type="checkbox"/>	<input type="checkbox"/>
အခြား	<input type="checkbox"/>	<input type="checkbox"/>	ပြည်သူ့ကျန်းမာရေးလုပ်သား (၁)/(၂)	<input type="checkbox"/>	<input type="checkbox"/>	စက်ကိုင်လုပ်သား	<input type="checkbox"/>	<input type="checkbox"/>
မှတ်ချက်			မှတ်ချက်			မှတ်ချက်		

(ဃ) ကျေးရွာသို့ ရောက်ရှိနိုင်သည့်လမ်းအခြေအနေ / ကျေးရွာတစ်ရွာသည် ၎င်း၏ကျေးရွာအုပ်စုနှင့် ဆက်သွယ်ထားသော လမ်းအခြေအနေ (အောက်ပါတို့ကိုရိုင်းပါ)

ကျောက်ကြမ်းလမ်း      ကတ္တရာလမ်း      ကွန်ကရစ်လမ်း      မော်တော်ဆိုင်ကယ်လမ်း  
 ကျောက်ခင်းလမ်း      မြေသားလမ်း      လူသွားလမ်း      အခြား မရပါ ခရီး

၁) ကျေးရွာဖွံ့ဖြိုးမှုစီမံချက် ရိုင်းပါ  
 (၁) လူထုပဟိုမြစ်ဝန်းမတင်မီ ဤကျေးရွာတွင်ကျေးရွာဖွံ့ဖြိုးမှု စီမံချက်ရှိခဲ့ပါသလား? ရှိပါသည်/မရှိပါ/မသိပါ

(၂) ရှိခဲ့ပါလျှင် ဤစီမံချက်ကို မည်သည့် ခုနှစ်တွင်ပြင်ဆင်ခဲ့ပါသနည်း? နှစ်-----/မသိပါ  
 (၃) ဤစီမံချက်ကို မြို့နယ်မှအတည်ပြုခဲ့ပါသလား? ပြုခဲ့ပါသည်/မပြုခဲ့ပါ /မသိပါ

(၄) ခရီးအကွာအဝေး  
 (၁) ဤကျေးရွာ၏ပဟိုမှ၎င်းကျေးရွာအုပ်စု၏ပဟိုအထိခရီးမိုင်ပည်မျှကွာဝေးသနည်း? မိုင်---/မသိပါ

(၂) ဤကျေးရွာမှ ၎င်းကျေးရွာအုပ်စုပဟိုအထိသွားလာရာတွင်ကြာမြင့်သည့်အချိန်  
 မြောက်သွေ့ရာသီတွင်ကြာချိန် 2:30 ----- ထော်လာဂျီ/မော်တော်ဆိုင်ကယ်/ခြေလျှင်/လား/မော်တော်ဘုတ်/  
 အခြား မရပါ ----- စသည်တို့ဖြင့်သွားလျှင်ကြာမြင့်သည့်အချိန်  
 မိုးရာသီတွင်ကြာချိန် 2:30 ----- ထော်လာဂျီ/မော်တော်ဆိုင်ကယ်/ခြေလျှင်/လား/မော်တော်ဘုတ်/  
 အခြား မရပါ ----- စသည်တို့ဖြင့်သွားလျှင်ကြာမြင့်သည့်အချိန်

(ဆ) ပတ်ဝန်းကျင်ဆိုင်ရာသဘာဝဘေးအန္တရာယ် -  
 ဤကျေးရွာတွင်ရေကြီးခြင်းကဲ့သို့ သဘာဝဘေးအန္တရာယ်ကျရောက်ဖူးခြင်းရှိပါသလား။  
 မရှိပါ       ရှိပါသည်      ရှိလျှင်ဖော်ပြပါ-----



(ခ) ကျေးရွာတွင် ဖွဲ့စည်းထားသော အဖွဲ့အစည်းများ

လူထုဗဟိုပြုပိတ်ပင်ရေးမတိုင်မီ ဤကျေးရွာတွင် ကျေးရွာဖွံ့ဖြိုးရေးအတွက် အစိုးရ(သို့)ရွာသားများကိုယ်တိုင်(သို့) ပိတ်ပင်ရေးတစ်ခုခု ဖွဲ့စည်းထားသည့် အဖွဲ့အစည်းများရှိပါသလား။

မရှိပါ။

ကျေးရွာခေါင်းဆောင်

အမည် ဦးအိုးဖြူ

လက်မှတ် အိုးဖြူ နေ့စွဲ 29.1.2016

လူထုစည်းရုံးရေးမှူး

အမည် ဦးဝင်းညွန့်

လက်မှတ် WZ နေ့စွဲ 29.1.2016



### စီမံကိန်းစက်ဝန်း အချိန်ဇယား (ပုံစံ - ၈ - ၂)

လူထုဝန်ထမ်းစီမံကိန်းစီမံကိန်းလက်စွဲ အစိုးရ-ပ ၂၉-၉-၂၀၁၅  
 ပုံစံ ၈-၂ - စီမံကိန်းစက်ဝန်းအချိန်ဇယား (PC 2)  
 လမ်းညွှန်ချက်- သက်တိုင်ကုလသမဂ္ဂအစည်းအရုံးမှ လက်ခံထားသည့်အချိန်ဇယားအရ စီမံကိန်းစက်ဝန်းအစည်းအဝေး  
 အတွက်အချိန်စက်ဝန်းဇယား  
 စည်းရုံးရေးမှူး/ရိုင်းကမ်း အမတ် ဦးစောစိန်ပေ  
 ဇန်နဝါရီ ၂၀၁၆

စီမံကိန်းစက်ဝန်းအချိန်ဇယား  
 စက်ဝန်း(၁)  စက်ဝန်း(၂)  စက်ဝန်း(၃)  
 စက်ဝန်း(၄)  စက်ဝန်း(၅)  စက်ဝန်း(၆)

ကျေးရွာအုပ်စု  ကျေးရွာအုပ်စုအားလုံး  ကျေးရွာအုပ်စုအချို့

စီမံကိန်းအမျိုးအမည်	စတင်သည့်နေ့	ပြီးဆုံးသည့်နေ့	အစည်းအဝေးအမျိုးအမည်			စက်ဝန်းအမျိုးအမည်
			အချိန်	နေ့အရေအတွက်	အချိန်	
၁. ကျေးရွာစီမံကိန်း စီမံကိန်းအစည်းအဝေး	၂၅.၁.၂၀၁၆	၂၅.၁.၂၀၁၆	၁၀	၁၀	၁၀	၁၀
၂. ကျေးရွာစီမံကိန်း စီမံကိန်းအစည်းအဝေး	၂၅.၁.၂၀၁၆	၂၅.၁.၂၀၁၆	၁၀	၁၀	၁၀	၁၀
၃. ကျေးရွာစီမံကိန်း စီမံကိန်းအစည်းအဝေး	၂၅.၁.၂၀၁၆	၂၅.၁.၂၀၁၆	၁၀	၁၀	၁၀	၁၀
၄. ကျေးရွာစီမံကိန်း စီမံကိန်းအစည်းအဝေး	၂၅.၁.၂၀၁၆	၂၅.၁.၂၀၁၆	၁၀	၁၀	၁၀	၁၀
၅. ကျေးရွာစီမံကိန်း စီမံကိန်းအစည်းအဝေး	၂၅.၁.၂၀၁၆	၂၅.၁.၂၀၁၆	၁၀	၁၀	၁၀	၁၀
၆. ကျေးရွာစီမံကိန်း စီမံကိန်းအစည်းအဝေး	၂၅.၁.၂၀၁၆	၂၅.၁.၂၀၁၆	၁၀	၁၀	၁၀	၁၀
၇. ကျေးရွာစီမံကိန်း စီမံကိန်းအစည်းအဝေး	၂၅.၁.၂၀၁၆	၂၅.၁.၂၀၁၆	၁၀	၁၀	၁၀	၁၀
၈. ကျေးရွာစီမံကိန်း စီမံကိန်းအစည်းအဝေး	၂၅.၁.၂၀၁၆	၂၅.၁.၂၀၁၆	၁၀	၁၀	၁၀	၁၀
၉. ကျေးရွာစီမံကိန်း စီမံကိန်းအစည်းအဝေး	၂၅.၁.၂၀၁၆	၂၅.၁.၂၀၁၆	၁၀	၁၀	၁၀	၁၀
၁၀. ကျေးရွာစီမံကိန်း စီမံကိန်းအစည်းအဝေး	၂၅.၁.၂၀၁၆	၂၅.၁.၂၀၁၆	၁၀	၁၀	၁၀	၁၀



အရင်းနှီးမြှုပ်နှံမှု အစီအစဉ် ၂၀၂၀-၂၀၂၁

အစီအစဉ်အမျိုးအမည်	၂၀၂၀-၂၀၂၁	၂၀၂၁-၂၀၂၂	၂၀၂၂-၂၀၂၃	စုစုပေါင်း
၆. ပျဉ်းမာန်မြို့နယ်၊ လှိုင်သာယာအစီအစဉ် ရေဆွဲခြင်း	၄၁.၁.၁၀	၄၁.၁.၁၀	၄၃	၈၄
၆.၄.၂၆.၁.၁.၁ အစီအစဉ် မြေအခြေခံခြင်း	၂၃.၀.၃.၁၆	၂၃.၀.၃.၁၆		
၇. စိမ်းတိုင်းမြို့နယ်၊ တိုးတက်ရေး စောင့်ကြည့် လာရောက်မှု အစီအစဉ်	မလို	မလို	မလို	မလို
၇.၁။ အစီအစဉ်အား ပထမအကြိမ်				
၇.၂။ အစီအစဉ်အား ဒုတိယအကြိမ်				
၇.၃။ အစီအစဉ်အား တတိယအကြိမ်				
၈. စိမ်းတိုင်းမြို့နယ်၊ အခြေခံအဆောက်အအုံအစီအစဉ်				
၉. လူထုဝန်ထမ်းအဖွဲ့အစည်းအား				



ကျေးရွာဖွံ့ဖြိုးရေး ဦးစားပေး အစီအစဉ် (ပုံစံ - ၈ - ၃)



ပုံစံ ၈-၃ ကျေးရွာဖွံ့ဖြိုးရေး ဦးစားပေး အစီအစဉ် (Form PC 3)

လမ်းညွှန် ချက်/အဆင့်(၃) ကျေးရွာဖွံ့ဖြိုးရေးအစည်းအဝေးပြီးလျှင် ပေးပေးပါမည့် ကျေးရွာစီမံကိန်း အထောက်အကူပြုကော်မတီသည် လူထုစည်းရုံးရေးမှူးအကူအညီဖြင့် ပြည်ထောင်စုအောင်မြင်သွင်းရမည်။ အားလုံးသောအခက်အခဲအတားအဆီးများ၊ ဖွံ့ဖြိုးမှုဦးစားပေးအစီအစဉ်များ၊ လူထုဝတ်ပြုစီမံကိန်း၏ ရန်ပုံငွေအရင်းအမြစ်နှင့် မသက်ဆိုင်သည့် လုပ်ငန်းများအားလုံးကိုဖော်ပြရမည်။

လူထုစည်းရုံးရေးမှူး/ဝန်ထမ်း အမည် ဦးထွန်းညွန့်

နေ့စွဲ 29.1.2016      ဝက်ဝန်းအား အမှတ်ခြစ်ပါ (✓)  ဝက်ဝန်း(၁)   
 ဝက်ဝန်း(၂)  ဝက်ဝန်း(၃)  ဝက်ဝန်း(၄)

ပြည်နယ်/တိုင်း-တနင်္သာရီတိုင်း      မြို့နယ်-ကျွန်းစု      ကျေးရွာအုပ်စု ကမာ      ကျေးရွာ-ကျောက်ပျံနွယ်

က. အခက်အခဲအတားအဆီးများအားဆွေးနွေးခြင်း - လူထုစည်းရုံးရေးအဖွဲ့အစည်းတို့က အစီအစဉ်အရင်းအမြစ်အား အခက်အခဲအတားအဆီးများသည် မည်သည့်များဖြစ်ပါသနည်း(အမျိုးသား/သမီး အနည်းဆုံးအခက်အခဲ ၅ ခုစီဖော်ပြပါ)

အမျိုးသား အဖွဲ့မှတင်ပြသောအခက်အခဲအတားအဆီးများ	အမျိုးသမီး အဖွဲ့မှတင်ပြသောအခက်အခဲအတားအဆီးများ
၀ ၏တွင်း လမ်း မရှိသဖြင့် ကျောင်းသူ/ ကျောင်းသားများ၊ ရွာသူ/သားများ၊ သွားလာရခက်ခဲနေသည့် လမ်းပန်းဆက်သွယ်ရေး ခက်ခဲနေသည်။	၀ ၏တွင်း လမ်း မရှိသဖြင့် ကျောင်းသူ/ သားများ သွားလာရခက်ခဲနေသည့် ရွာသူရွာသားများ ဆက်သွယ်ရေး ခက်ခဲနေသည်။
၂ စာသင်ကျောင်းမှာ မူလတန်း အဆင့်လောက် ကဲ့ရဲ့သဖြင့် ကလေးတွေရဲ့ ပညာရေး ဖာ ခိုက်ပါးနေသည်။ ဒါကြောင့် ပညာရေး အဆင့် မြင့်တင်ဖို့ လိုက်ရမည်။	၂ စာသင်ကျောင်း မှာ မူလတန်း အဆင့်လောက် ကဲ့ရဲ့သဖြင့် ကလေးတွေရဲ့ ပညာရေး ဖာ ခိုက်ပါးနေသည်။
၃ ရွာမှာ ဆေးပေး ခန်း မရှိသဖြင့် ရွာသူ/ သားများ အဆုတ်ကော၊ နှုတ်ပင် နဲ့ ခြံငွေ တဲ့ အချိန်မှာ အခက်အခဲ ရှိနေသည်။	၃ ရွာမှာ ဆေးပေး ခန်း မရှိသဖြင့် ရွာသူ/ သားများ အဆုတ်ကော၊ နှုတ်ပင် နဲ့ ခြံငွေ တဲ့ အချိန်မှာ အခက်အခဲ ရှိနေသည်။
၄ ဆီးပွား ရေပေးခြင်း အနေအထား မရှိသဖြင့် အလုပ်သမား များ ခိုက်နေကြရသည်။	၄ အမျိုးသမီး များ အလုပ်သမား အနေအထား မရှိသဖြင့် နေ့စဉ် ဝင်ငွေ ချော့စေခြင်း မရှိသဖြင့် အလုပ်သမား များ ခိုက်နေကြရသည်။
၅ အစာ / မ ဘက်ဒါ ဆောင် မရှိသဖြင့် အစာ / မ များ ကြာရှည်စွာ မနေနိုင်သောကြောင့် ကျောင်းသူ/ သားများ အလုပ် အခက် အခဲ ခြံငွေ ရှိပါသည်။	၅ ဘက်ဒါ ဆောင် မရှိသဖြင့် အစာ / မ များ ကြာရှည်စွာ မနေနိုင်သောကြောင့် ကျောင်းသူ/ သား များ အလုပ် အခက် အခဲ ရှိနေသည်။





မောင်းနှင်ခြင်း- ဤကျေးရွာဖွံ့ဖြိုးတိုးတက်ရေးအတွက်နောင်လာမည့် (၅) နှစ်အားရည်ရွယ်၍ဆောင်ရွက်ရန်အတွက် မည်သည့်အရာများသည်အဓိကမောင်းနှင်ရန်လိုအပ်သနည်း။

အမျိုးသားအဖွဲ့မှတင်ပြသောမောင်းနှင်ရန်လိုအပ်ချက်များ	အမျိုးသမီးအဖွဲ့မှတင်ပြသောမောင်းနှင်ရန်လိုအပ်ချက်များ
၁ ဣတွင်းလမ်းကောင်းနေရင်ဤသူ/သားများ၊ ကျောင်းသူ/သားများ၊ အတွက်လူမျိုးစု၊ စီးပွားရေး၊ ကျန်းမာရေး၊ ပညာရေးအဆောင်အကူဖြစ်လာနိုင်သည်။	၁ ဣတွင်းလမ်းကောင်းနေရင်ဤသူ/သားများ၊ ကျောင်းသူ/သားများ၊ အတွက်လူမျိုးစု၊ စီးပွားရေး၊ ကျန်းမာရေးအဆောင်အကူဖြစ်လာနိုင်သည်။
၂ ပညာရေးဖြင့်မား၊ သောကြောင့်အနာဂတ်အတွက်ထူးချွန်သော ပုဂ္ဂိုလ်များဖြစ်လာနိုင်သည်။	၂ ပညာရေးဖြင့်မား၊ သောကြောင့်အနာဂတ်အတွက်ထူးချွန်သော ပုဂ္ဂိုလ်များဖြစ်လာနိုင်သည်။
၃ စေးပေးခန်းရှိနေရင်ဤသူ/သား၏ကျန်းမာရေးအခြေအနေမျိုးရိမ်စရာမလိုတော့ပါ။	၃ စေးပေးခန်းရှိနေရင်ဤသူ/သား၏ကျန်းမာရေးအခြေအနေမျိုးရိမ်စရာမလိုတော့ပါ။
၄ အလုပ်သမားအခွင့်အရေးရမယ်ဆိုရင် စားဝတ်ရေးစားဆင်ဖြေဖြေနှင့်အဘက်ဘက်မှကိစ္စများကို အထောက်အကူဖြစ်နိုင်သည်။	၄ အိမ်တွင်းမြူသင်တန်းရှိနေမယ်ဆိုရင် အမျိုးသမီးများအတွက်အသက်မွေးဝမ်းကြောင်း ဖြေလျင်နိုင်သည်။
၅ ဆရာမတော်ဒါဆောင်ရရှိမယ်ဆိုရင် ဆရာမများ ကြားရှိစွာနေနိုင်တဲ့ အတွက်ကျောင်းသူ/သားများ၏ ပညာရေးအဆင်ပြေစေမည်။	၅ ဆရာမတော်ဒါဆောင်ရရှိမယ်ဆိုရင် ဆရာမများ ကြားရှိစွာနေနိုင်တဲ့အတွက် ကျောင်းသူ/သားများ၏ ပညာရေးအဆင်ပြေစေမည်။







ကျေးရွာအုပ်စု စီမံကိန်းလုပ်ငန်းခွဲ ရွေးချယ်ခြင်း (ပုံစံ - ၀ - ၄)

ပုံစံ PC-၄ ကျေးရွာအုပ်စုစီမံကိန်းလုပ်ငန်းခွဲရွေးချယ်ခြင်းပုံစံ



လမ်းညွှန်ရွက်၊ ကျေးရွာအုပ်စုစီမံချက်ရေးဆွဲသည့်အစည်းအဝေးတွင် ဤပုံစံအားလူထုတန်းရှေးမှူး / လက်ထောက်နည်းပညာမှူးတို့၏ အတည်ပြုခြင်းပုံစံအရ ရွေးချယ်ခြင်းပုံစံအား အတည်ပြုခဲ့ပြီး ဤပုံစံအား မြေပုံစာဖြည့်သွင်းပြီးပါက ကျေးရွာအုပ်စုမှူးကြီးတို့ထက်ရှေးမိချက်တွင် နောက်ဆက်တွဲအဖြစ်တွဲထားရမည်။ CF ၄

ကျေးရွာအုပ်စုစီမံရေးမှူး/ဝန်ထမ်းအမည် ဦး ဝင်းညွှန် ညွှန်ကြားရေးမှူးချုပ်

နေ့စွဲ ၄.၂.၂၀၁၈

ပြည်နယ်/တိုင်း-တာဝန်သစ်ရုံးတိုင်း မြို့နယ်-ကျွန်းစု

စက်ဝန်းအားအမှတ်ခြစ်ပေးပါ (✓) စက်ဝန်း(၁) စက်ဝန်း(၂) စက်ဝန်း(၃) စက်ဝန်း(၄) စက်ဝန်း(၅)

ကျေးရွာအမည်	ဆောင်ရွက်မည့် လုပ်ငန်းများ	အတိုင်းအတာ	ခန့်မှန်း တိုက်ရိုက်အကျိုး ခံစားခွင့်ရှိသူများ	အဆိုပြုတင်ပြသူ	ခန့်မှန်းကုန်ကျစရိတ်		
					စီမံကိန်းမှ ထည့်ဝင်မှု	ကျေးရွာမှ ထည့်ဝင်မှု	အခြားထည့်ဝင်မှု (ဖော်ပြပါ) ထည့်ဝင်ငွေ   အမည်/အဖွဲ့
ရှေ့ကန်အော်	စွာတွင်း လမ်းတံ တား : + ကုန် ကုန် လမ်း (ကျောက်တောင် ကား)	၉၆၃' x ၇၆၆'	၁၀၇၇	အမျိုးသား၊ အမျိုးသမီး၊ အမျိုးသားနှင့် အမျိုးသမီး	၁၁၀ သိန်း		၁၁၀ သိန်း
ကုန်သစ်	စွာတွင်း လမ်း တံတား	၁၇၅' x ၇၆၈'	၁၅၄၅	အမျိုးသား၊ အမျိုးသမီး၊ အမျိုးသားနှင့် အမျိုးသမီး	၁၀၅ သိန်း		၁၀၅ သိန်း
စွာသစ်	ဆိပ်ခံတံတား	၈၀' x ၆၁၂'	၂၅၅	အမျိုးသား၊ အမျိုးသမီး၊ အမျိုးသားနှင့် အမျိုးသမီး	၈၅ သိန်း		၈၅ သိန်း
ရေတွင်းတော်	စွာတွင်း လမ်း တံတား	၃၅၀' x ၇၆၆'	၂၆၅	အမျိုးသား၊ အမျိုးသမီး၊ အမျိုးသားနှင့် အမျိုးသမီး	၁၁၀ သိန်း		၁၁၀ သိန်း



ကျောက်ပုံများ	စတုဂံ၊ စတုရန်း၊ ပေါင်း ခြေသားလမ်း	125' x 6' x 9"	520	အချိုးသား၊ အချိုးသမီး၊ အချိုးသားနှင့် အချိုးသမီး	103 သိန်း	103 သိန်း
ကမာချောင်း	စတုဂံ၊ ပေါင်း ကူးတံတား + ခြေသားလမ်း	200' x 6' x 9"	602	အချိုးသား၊ အချိုးသမီး၊ အချိုးသားနှင့် အချိုးသမီး	100 သိန်း	100 သိန်း
ခိုင်တောင်	စတုဂံ၊ စတုရန်း၊ တံတား	500' x 7' x 7'	301	အချိုးသား၊ အချိုးသမီး၊ အချိုးသားနှင့် အချိုးသမီး	95 သိန်း	95 သိန်း
ပုယျာဉ်ကြီး	စတုဂံ၊ စတုရန်း၊ တံတား	275' x 6' x 6'	233	အချိုးသား၊ အချိုးသမီး၊ အချိုးသားနှင့် အချိုးသမီး	110 သိန်း	110 သိန်း
ပျိုနားတောင်	စတုဂံ၊ စတုရန်း၊ ခြေသားလမ်း	440' x 6' x 9"	447	အချိုးသား၊ အချိုးသမီး၊ အချိုးသားနှင့် အချိုးသမီး	110 သိန်း	110 သိန်း
မက	စတုဂံ၊ စတုရန်း၊ တံတား	350' x 6' x 6'	195	အချိုးသား၊ အချိုးသမီး၊ အချိုးသားနှင့် အချိုးသမီး	80 သိန်း	80 သိန်း

*Handwritten signature*  
ဒေါ်ဌေးဌေးစို

အမည် .....  
ရက်စွဲ ၄-၂-၂၀၁၈

ရာထူး ကျေးရွာအုပ်စု စီ/ထောက်ကော်မတီ ဥက္ကဋ္ဌ  
လက်မှတ် .....





ပုံစံ PC-၄ ကျေးရွာအုပ်စုစီမံကိန်းလုပ်ငန်းခွဲရွေးချယ်ခြင်းပုံစံ

လမ်းညွှန်ချက်၊ ကျေးရွာအုပ်စုစီမံချက်ရေးဆွဲသည့်အစည်းအဝေးတွင် ဤပုံစံအားလူထုထည့်ဝင်ရေးရာများ / လက်ထောက်နည်းပညာများတို့၏ အကူအညီဖြင့်ပြည့်စုံစွာဖြည့်သွင်းရမည်။ ဤပုံစံအားပြည့်စုံစွာဖြည့်သွင်းပြီးပါကကျေးရွာအုပ်စုဖွံ့ဖြိုးတိုးတက်ရေးစီမံချက်တွင်နောက်ဆက်တွဲအဖြစ်တွဲထားရမည်။ CF ၄ အချက်အလက်များကို MIS သို့ ထည့်သွင်းရမည်။

ကျေးရွာစည်းရုံးရေးမှူး/ဝန်ထမ်းအမည် ဦး ဝင်း ညီ ညီ ဝင်း

နေ့စွဲ ၄.၂.၂၀၁၆

ပြည်နယ်/တိုင်း-တနင်္သာရီတိုင်း၊ မြို့နယ်-ကျွန်းစု

စက်ဝန်းအားအမှတ်ခြစ်ပေးပါ(✓)၊ စက်ဝန်း(၁)၊ စက်ဝန်း(၂)၊ စက်ဝန်း(၃)၊ စက်ဝန်း(၄)၊ စက်ဝန်း(၅)

ကျေးရွာအုပ်စု ဝါဘင်

ကျေးရွာအမည်	ဆောင်ရွက်မည့် လုပ်ငန်းများ	အတိုင်းအတာ	ခန့်မှန်း တိုက်ရိုက်အကျိုး ခံစားခွင့်ရှိသူများ	အဆိုပြုတင်ပြသူ	ခန့်မှန်းကျန်ကျစရိတ်			စုစုပေါင်း
					စီမံကိန်းမှ ထည့်ဝင်မှု	ကျေးရွာမှ ထည့်ဝင်မှု	အခြားထည့်ဝင်မှု (ခေါ်ပြုပါ) ထည့်ဝင်ငွေ   အမည်/အဖွဲ့	
ဖြူသာ	မီး၊ လင်း၊ ရေ	၇၁၀၀ ft ၃၀ kW	၁၀၂၀	အမျိုးသား အမျိုးသမီး အမျိုးသားနှင့် အမျိုးသမီး	၁၁၀ သိန်း			၁၁၀ သိန်း
				အမျိုးသား အမျိုးသမီး အမျိုးသားနှင့် အမျိုးသမီး				
				အမျိုးသား အမျိုးသမီး အမျိုးသားနှင့် အမျိုးသမီး				
				အမျိုးသား အမျိုးသမီး အမျိုးသားနှင့် အမျိုးသမီး				



## အစည်းအဝေး တက်ရောက်သူများစာရင်း (ပုံစံ - ၈ - ၁၂)

### ပထမအကြိမ် အစည်းအဝေး



ပုံစံ - ၈-၁၂ - အစည်းအဝေးတက်ရောက်သူများ (FORM PC 12)

လမ်းညွှန်၊ စီမံကိန်း အစည်းအဝေးအားလုံးတွင် အသုံးပြုရန်၊ လူထုစည်းရုံးရေးမှူးက ကျေးဇူးပြု ပေးအပ်သည့် စာရင်းပုံစံ

၂ စီမံကိန်းစက်ဝန်းအချိန်ဇယားပါ အစည်းအဝေးတက်ရောက် သူများစာရင်းကို ဖြည့်သွင်းရန်

စည်းရုံးရေးမှူးအမည် - ဦးဝင်းညွန့်

ရက်စွဲ၊ 28.1.2016 စီမံကိန်းစက်ဝန်းအမှတ်ဖြစ်ပါ(✓) -  စက်ဝန်း(၁)  
 စက်ဝန်း(၂)  စက်ဝန်း(၃)  စက်ဝန်း(၄)

ပြည်နယ်/ တိုင်းဒေသကြီး - မြို့နယ် ကျေးရွာအုပ်စု - ကျေးရွာ

တနင်္သာရီတိုင်းဒေသကြီး ကွန်းစု ကောင် ကျောက်ပျံကျောင်း

အစည်းအဝေးခေါင်းစဉ်: စီမံကိန်း မြေသွင်းခြင်းနှင့် မေတီရီယံ ထွက်အား အားပေးမှု ပေးပို့ခြင်း

စဉ်	အမည်	ကျား (✓)	မ (✓)	အိမ်ထောင်စုကိုယ်စားလှယ်(✓) <sup>(၁)</sup>	လူမျိုး	လက်မှတ်
၁	ဒေါ်အေးဗျ		✓	✓	မမာ	ဒေါ်ဗျ
၂	ဒေါ်မိုးယာ		✓	✓	။	မိုးမာ
၃	ဒေါ်စိုစို		✓	✓	။	စိုစို
၄	ဒေါ်အိုမ		✓	✓	။	အိုမ
၅	ဒေါ်ချိုမာစန်		✓	✓	။	ချိုမာစန်
၆	ဒေါ်မြင့်စို		✓	✓	။	မြင့်စို
၇	ဒေါ်ချိုစေ		✓	✓	။	ချိုစေ
၈	ဒေါ်အင်မီ		✓	✓	။	အင်မီ
၉	ဒေါ်ကျော်မျိုး		✓	✓	။	ကျော်မျိုး
၁၀	မစင်မာ		✓	✓	။	မစင်
၁၁	ဒေါ်ဝင်းကြည်		✓	✓	။	ဝင်း
၁၂	ဒေါ်မိုးအေး		✓	✓	။	မိုးအေး
၁၃	ဒေါ်အိမ်စွယ်		✓	✓	။	အိမ်စွယ်
၁၄	ဒေါ်မိုးလှ		✓	✓	။	မိုးလှ
၁၅	ဒေါ်စိုစို	✓		✓	။	စိုစို
၁၆	ဒေါ်မင်းမင်း	✓		✓	။	မင်းမင်း
၁၇	ဒေါ်သားမြိုး	✓		✓	။	သားမြိုး
၁၈	ဒေါ်ဖြိုးလှ	✓		✓	။	ဖြိုးလှ
၁၉	ဒေါ်ကျော်ဝင်း	✓		✓	။	ကျော်ဝင်း
၂၀	ဒေါ်တင်မြ	✓		✓	။	တင်မြ
၂၁	မသိဇာ	✓	✓	✓	။	မသိဇာ
၂၂	ဒေါ်စိုစို	✓		✓	။	စိုစို
၂၃	ဒေါ်အေးမင်းအိမ်	✓		✓	မမာ	အေးမင်းအိမ်
၂၄	ဒေါ်စိုစို	✓		✓	။	စိုစို

(၁) အိမ်ထောင်စုစီးခြင်းမရှိပါ။ အမျိုးသား/အမျိုးသမီး အိမ်ထောင်စု တစ်စုကို ကိုယ်စားပြုသူမည်သူမဆို အမှတ်ဖြစ်ပါ။





ပုံစံ - ၀-၀၂ - အစည်းအဝေးတက်ရောက်သူများ (FORM PC 12)

လမ်းညွှန်၊ စီမံကိန်း အစည်းအဝေးအားလုံးတွင် အသုံးပြုရန်၊ လူထုစည်းရုံးရေးမှူးက ကျေးဇူးပြု ပြုစုပေးရန်၊ စီမံကိန်းစက်ဝန်းအဖွဲ့ဝင်များပါ အစည်းအဝေးတက်ရောက် သူများစာရင်းကို ဖြည့်သွင်းရန်  
စည်းရုံးရေးမှူးအမည်၊ ဦးလင်းညွန့်လက်

ရက်စွဲ၊ 28.1.2016

စီမံကိန်းစက်ဝန်းအမှတ်ဖြစ်ပါ(✓) -  စက်ဝန်း(၀)  
 စက်ဝန်း(၂)  စက်ဝန်း(၃)  စက်ဝန်း(၄)

ပြည်နယ်/တိုင်းဒေသကြီး၊ တနင်္သာရီတိုင်းဒေသကြီး

မြို့နယ်၊ ကွန်းစု

ကျေးရွာအုပ်စု၊ ကဘင်

ကျေးရွာ၊ ကျောက်ပဲရောင်း

အစည်းအဝေးခေါင်းစဉ်၊ စီမံကိန်း စာတမ်းဖြင့် နှင့် စေတနာ့သန်တမ်း အဖွဲ့များ ရွေးချယ်ခြင်း

စဉ်	အမည်	ကျား (✓)	မ (✓)	အိမ်ထောင်စုကိုယ်စားလှယ်(✓) <sup>(၁)</sup>	လူမျိုး	လက်မှတ်
၁။	မအင်မာဏုဉ်		✓	✓	ဗမာ	စုဒ္ဓမာဏုဉ်
၂။	မစိုးလယ်		✓	✓	ဗမာ	မိုးလယ်
၃။	ဒေါ်ခွေးလယ်		✓	✓	ဗမာ	ခွေးလယ်
၄။	ဒေါ်ကြည်ဖြူစင်		✓	✓	"	ကြည်ဖြူစင်
၅။	ဒေါ်ဘုန်းရှင်		✓	✓	"	ဘုန်းရှင်
၆။	မစိုးလယ်		✓	✓	"	မိုးလယ်
၇။	မစိုးဖြူစွေ		✓	✓	"	မိုးဖြူစွေ
၈။	မိုးသက်	✓		✓	"	မိုးသက်
၉။	မိုးသိန်းခိုင်	✓		✓	"	မိုးသိန်းခိုင်
၁၀။	မိုးခင်လှိုင်	✓		✓	"	မိုးခင်လှိုင်
၁၁။	မိုးမြင့်စေတင်	✓		✓	"	မိုးမြင့်စေတင်
၁၂။	မိုးကွမ်းစိ	✓		✓	"	မိုးကွမ်းစိ
၁၃။	မိုးခိုင်စင်	✓		✓	"	မိုးခိုင်စင်
၁၄။	မိုးစန်းစင်	✓		✓	"	မိုးစန်းစင်
၁၅။	မိုးရဲစင်	✓		✓	"	မိုးရဲစင်
၁၆။	မိုးရှင်	✓		✓	"	မိုးရှင်
၁၇။	မိုးမောင်ခိုင်	✓		✓	"	မိုးမောင်ခိုင်
၁၈။	မိုးမောင်စိ	✓		✓	"	မိုးမောင်စိ
၁၉။	မိုးမောင်စိ	✓		✓	"	မိုးမောင်စိ
၂၀။	ဒေါ်တင်စိ		✓	✓	"	ဒေါ်တင်စိ
၂၁။	မောင်ကျော်	✓		✓	"	မောင်ကျော်
၂၂။	ဒေါ်စိ		✓	✓	"	ဒေါ်စိ
၂၃။	ဒေါ်ဖြူစိ		✓	✓	"	ဒေါ်ဖြူစိ
၂၄။	ဒေါ်မိုးလယ်		✓	✓	"	ဒေါ်မိုးလယ်
၂၅။	ဒေါ်မိုးစိ		✓	✓	"	ဒေါ်မိုးစိ
၂၆။	ဒေါ်ကျော်စိ		✓	✓	"	ဒေါ်ကျော်စိ
၂၇။	ဒေါ်ရှင်စိ		✓	✓	"	ဒေါ်ရှင်စိ

မ-၂၅  
မ-၂၇

(၁) အိမ်ထောင်စုစီးခြင်းမရှိပါ။ အမျိုးသား/အမျိုးသမီး အိမ်ထောင်စု တစ်စုကို ကိုယ်စားပြုသူမည်သူမဆို အမှတ်ဖြစ်ပါ။





ပုံစံ - ၈-၁၂ - အစည်းအဝေးတက်ရောက်သူများ (FORM PC 12)

လမ်းညွှန်၊ စီမံကိန်း အစည်းအဝေးအားလုံးတွင် အသုံးပြုရန်၊ လူထုစည်းရုံးရေးမှူးက ကျေးဇူးပြု ပူးပေါင်းဆောင်ရွက်ပေးရန် ပုံစံ ၂ စီမံကိန်းစက်ဝန်းအချိန်ဇယားပါ အစည်းအဝေးတက်ရောက် သူများစာရင်းကို ဖြည့်သွင်းရန်

စည်းရုံးရေးမှူးအမည် ဦးဝင်းညွန့်

ရက်စွဲ 28.1.2016

စီမံကိန်းစက်ဝန်းအမှတ်ဖြစ်ပါ(✓) - စက်ဝန်း(၁)  
စက်ဝန်း(၂) စက်ဝန်း(၃) စက်ဝန်း(၄)

ပြည်နယ်/တိုင်းဒေသကြီး - တနင်္သာရီတိုင်းဒေသကြီး

မြို့နယ် ကျွန်းစု ကျေးရွာအုပ်စု ကျေးရွာ

ကျွန်းစု ကမာင် ကျေးရွာ ပြောက်ပျံချောင်း

အစည်းအဝေးခေါင်းစဉ်: စီမံကိန်း နှင့် ကျေးရွာ တိုးတက် အဖွဲ့ များ ချမှတ်ခြင်း

စဉ်	အမည်	ကျား (✓)	မ (✓)	အိမ်ထောင်စုကိုယ်စားလှယ်(✓) <sup>(၁)</sup>	လူမျိုး	လက်မှတ်
၁။	သန်းဇော်ဦး	✓		✓	ဗမာ	သန်း
၂။	ဦးမြသန်း	✓		✓	ဗမာ	အသိန်း
၃။	ဦးခင်မောင်	✓		✓	ဗမာ	ဦးခင်
၄။	ဦးတင်ဝင်း	✓		✓	ဗမာ	ဦးတင်ဝင်း
၅။	ဦးအောင်သိန်း	✓		✓	ဗမာ	ဦး
၆။	ဦးစိုးဝင်း	✓		✓	ဗမာ	စိုးဝင်း
၇။	ဦးစောဝင်း	✓		✓	ဗမာ	စောဝင်း
၈။	ဦးစော	✓		✓	ဗမာ	စော
၉။	ဦးအောင်အောင်မြင်	✓		✓	ဗမာ	အောင်မြင်
၁၀။	ဦးဝင်းမြင့်	✓		✓	ဗမာ	ဝင်းမြင့်
၁၁။	ဦးအောင်စိန်	✓		✓	ဗမာ	အောင်စိန်
၁၂။	ဦးဝင်းစာ	✓		✓	ဗမာ	ဝင်းစာ
၁၃။	ဦးအောင်စိန်			✓	ဗမာ	အောင်စိန်
၁၄။	ဦးစော		✓	✓	ဗမာ	စော
၁၅။	ဦးစော			✓	ဗမာ	စော
၁၆။	ဦးစော			✓	ဗမာ	စော
၁၇။	ဦးစော			✓	ဗမာ	စော

စာ. ၂၈  
၂၈  
၈-၃

(၁) အိမ်ထောင်စဉ်စီးဖြစ်ရန်မလိုပါ။ အမျိုးသား/အမျိုးသမီး အိမ်ထောင်စု တစ်စုကို ကိုယ်စားပြုသူမည်သူမဆို အမှတ်ဖြစ်ပါ။



ဒုတိယအကြိမ် အစည်းအဝေး တက်ရောက်သူများစာရင်း



ဒုတိယအကြိမ်

ပုံစံ - ၀-၁၂ - အစည်းအဝေးတက်ရောက်သူများ (FORM PC 12)

လမ်းညွှန်၊ ပီပီကီနီး အစည်းအဝေးအားလုံးတွင် အသုံးပြုရန်၊ လူထုစည်းရုံးရေးမှူးက ကျေးရွာသို့ ကွင်းဆင်းစဉ် စစ်ဆေး၍ ပုံစံ ၂ ပီပီကီနီးစက်ဝန်းအချိန်ဇယားပါ အစည်းအဝေးတက်ရောက် သူများစာရင်းကို ဖြည့်သွင်းရန်

စည်းရုံးရေးမှူးအမည် ဦးဝင်းညွှန် လတ်

ရက်စွဲ ၂၉ . ၁ . ၂၀၁၅ - ပီပီကီနီးစက်ဝန်းအမှတ်ဖြစ်ပါ (✓)  စက်ဝန်း(၁)  စက်ဝန်း(၂)  စက်ဝန်း(၃)  စက်ဝန်း(၄)

ဖြည့်နယ်/ တိုင်းဒေသကြီး	မြို့နယ်	ကျေးရွာအုပ်စု	ကျေးရွာ
တနင်္သာရီတိုင်းဒေသကြီး	ကျွန်းစု	ကဘင်	ကျောက်ပဲချောင်း

အစည်းအဝေးခေါင်းစဉ်၊ ကျေးရွာမို့ပြိုရေးစီမံကိန်းရေးဆွဲခြင်းနှင့် ကော်မတီဖွဲ့စည်းခြင်း

စဉ်	အမည်	ကျား (V)	မ (V)	အိမ်ထောင်စုကိုယ်စားလှယ် (✓) (၁)	လူမျိုး	လက်မှတ်
၁။	ဦးချစ်ချစ်နိုင်	✓		✓	ဗမာ	ချစ်ချစ်နိုင်
၂။	ဦးမြတ်ဦး	✓		✓	ဗမာ	မြတ်ဦး
၃။	ဦးအောင်ကျော်	✓		✓	ဗမာ	အောင်ကျော်
၄။	ဦးမောင်ဝင်း	✓		✓	ဗမာ	မောင်ဝင်း
၅။	ဦးဖေစု	✓		✓	ဗမာ	ဖေစု
၆။	ဦးမောင်မောင်	✓		✓	ဗမာ	မောင်မောင်
၇။	ဦးအောင်မြတ်ဦး	✓		✓	ဗမာ	အောင်မြတ်ဦး
၈။	ဦးစိုးဦး	✓		✓	ဗမာ	စိုးဦး
၉။	ဦးမင်းမင်း	✓		✓	ဗမာ	မင်းမင်း
၁၀။	ဦးမင်းဦး	✓		✓	ဗမာ	မင်းဦး
၁၁။	ဦးအောင်ကျော်ဦး	✓		✓	ဗမာ	အောင်ကျော်ဦး
၁၂။	ဦးအောင်မောင်	✓		✓	ဗမာ	အောင်မောင်
၁၃။	ဦးစိုးဦး	✓		✓	ဗမာ	စိုးဦး
၁၄။	ဦးမောင်မောင်ဦး	✓		✓	ဗမာ	မောင်မောင်ဦး
၁၅။	ဦးစုစု	✓		✓	ဗမာ	စုစု
၁၆။	ဦးစိုးကျော်	✓		✓	ဗမာ	စိုးကျော်
၁၇။	ဦးစိုးကျော်	✓		✓	ဗမာ	စိုးကျော်
၁၈။	ဦးကျော်စွာ	✓		✓	ဗမာ	ကျော်စွာ
၁၉။	ဦးကျော်မောင်	✓		✓	ဗမာ	ကျော်မောင်
၂၀။	ဦးအောင်အောင်	✓		✓	ဗမာ	အောင်အောင်
၂၁။	ဦးအောင်အောင်	✓		✓	ဗမာ	အောင်အောင်
၂၂။	ဦးအောင်အောင်	✓		✓	ဗမာ	အောင်အောင်
၂၃။	ဦးအောင်အောင်	✓		✓	ဗမာ	အောင်အောင်
၂၄။	ဦးအောင်အောင်	✓		✓	ဗမာ	အောင်အောင်
၂၅။	ဦးအောင်အောင်	✓		✓	ဗမာ	အောင်အောင်
၂၆။	ဦးအောင်အောင်	✓		✓	ဗမာ	အောင်အောင်
၂၇။	ဦးအောင်အောင်	✓		✓	ဗမာ	အောင်အောင်
၂၈။	ဦးအောင်အောင်	✓		✓	ဗမာ	အောင်အောင်
၂၉။	ဦးအောင်အောင်	✓		✓	ဗမာ	အောင်အောင်
၃၀။	ဦးအောင်အောင်	✓		✓	ဗမာ	အောင်အောင်

၁၈-၂၅

(၁) အိမ်ထောင်စုစီးဖြစ်ရန်မလိုပါ။ အမျိုးသား/အမျိုးသမီး အိမ်ထောင်စု တစ်စုကို ကိုယ်စားပြုသူမည်သူမဆို အမှတ်ဖြစ်ပါ။



ဒုတိယ အကြိမ် အစည်းအဝေး



ပုံစံ - ၀-၁၂ - အစည်းအဝေးတက်ရောက်သူများ (FORM PC 12)

လမ်းညွှန်၊ စီမံကိန်း အစည်းအဝေးအားလုံးတွင် အသုံးပြုရန်၊ လူထုစည်းရုံးရေးမှူးက ကျေးရွာသို့ ကွင်းဆင်းစဉ် စစ်ဆေး၍ ပုံစံ ၂ စီမံကိန်းစက်ဝန်းအချိန်ဇယားပါ အစည်းအဝေးတက်ရောက် သူများစာရင်းကို ဖြည့်သွင်းရန် စည်းရုံးရေးမှူးအမည် ဦးဝင်းညွှန် ညွှန်လက် ရက်စွဲ၊ ၂၉.၁.၂၀၁၅

စီမံကိန်းစက်ဝန်းအမှတ်ဖြစ်ပါ(✓)  စက်ဝန်း(၀)  
 စက်ဝန်း(၂)  စက်ဝန်း(၃)  စက်ဝန်း(၄)

ပြည်နယ်/တိုင်းဒေသကြီး တနင်္သာရီတိုင်းဒေသကြီး မြို့နယ် ကျေးရွာအုပ်စု ကဘင် ကျေးရွာ

အစည်းအဝေးခေါင်းစဉ်၊ ကျေးရွာအုပ်စု၊ ရှေးစိမ့်ပျက်ရေးအဖွဲ့ခြင်းနှင့် ကော်မတီအဖွဲ့အစည်း ဖြစ်ခြင်း

စဉ်	အမည်	ကျား (✓)	မ (✓)	အိမ်ထောင်စုကိုယ်စားလှယ်(✓) <sup>(၁)</sup>	လူမျိုး	လက်မှတ်
၁။	ဒေါ်ဖြူဖြူ		✓	✓	ဗမာ	ဖြူဖြူ
၂။	ဒေါ်စိုးမြင့်စော		✓	✓	ဗမာ	စိုးမြင့်စော
၃။	ဒေါ်နီနီ		✓	✓	ဗမာ	နီနီ
၄။	ဒေါ်ခင်စိန်		✓	✓	ဗမာ	ခင်စိန်
၅။	ဒေါ်အိမ်အိမ်		✓	✓	ဗမာ	အိမ်အိမ်
၆။	ဒေါ်အေးအေး		✓	✓	ဗမာ	အေးအေး
၇။	ဒေါ်အိမ်အိမ်		✓	✓	ဗမာ	အိမ်အိမ်
၈။	ဒေါ်အိမ်အိမ်		✓	✓	ဗမာ	အိမ်အိမ်
၉။	ဒေါ်အိမ်အိမ်		✓	✓	ဗမာ	အိမ်အိမ်
၁၀။	ဒေါ်အိမ်အိမ်		✓	✓	ဗမာ	အိမ်အိမ်
၁၁။	ဒေါ်အိမ်အိမ်		✓	✓	ဗမာ	အိမ်အိမ်
၁၂။	ဒေါ်အိမ်အိမ်		✓	✓	ဗမာ	အိမ်အိမ်
၁၃။	ဒေါ်အိမ်အိမ်		✓	✓	ဗမာ	အိမ်အိမ်
၁၄။	ဒေါ်အိမ်အိမ်		✓	✓	ဗမာ	အိမ်အိမ်
၁၅။	ဒေါ်အိမ်အိမ်		✓	✓	ဗမာ	အိမ်အိမ်
၁၆။	ဒေါ်အိမ်အိမ်		✓	✓	ဗမာ	အိမ်အိမ်
၁၇။	ဒေါ်အိမ်အိမ်		✓	✓	ဗမာ	အိမ်အိမ်
၁၈။	ဒေါ်အိမ်အိမ်		✓	✓	ဗမာ	အိမ်အိမ်
၁၉။	ဒေါ်အိမ်အိမ်		✓	✓	ဗမာ	အိမ်အိမ်
၂၀။	ဒေါ်အိမ်အိမ်		✓	✓	ဗမာ	အိမ်အိမ်
၂၁။	ဒေါ်အိမ်အိမ်		✓	✓	ဗမာ	အိမ်အိမ်
၂၂။	ဒေါ်အိမ်အိမ်		✓	✓	ဗမာ	အိမ်အိမ်
၂၃။	ဒေါ်အိမ်အိမ်		✓	✓	ဗမာ	အိမ်အိမ်
၂၄။	ဒေါ်အိမ်အိမ်		✓	✓	ဗမာ	အိမ်အိမ်
၂၅။	ဒေါ်အိမ်အိမ်		✓	✓	ဗမာ	အိမ်အိမ်
၂၆။	ဒေါ်အိမ်အိမ်		✓	✓	ဗမာ	အိမ်အိမ်
၂၇။	ဒေါ်အိမ်အိမ်		✓	✓	ဗမာ	အိမ်အိမ်
၂၈။	ဒေါ်အိမ်အိမ်		✓	✓	ဗမာ	အိမ်အိမ်
၂၉။	ဒေါ်အိမ်အိမ်		✓	✓	ဗမာ	အိမ်အိမ်
၃၀။	ဒေါ်အိမ်အိမ်		✓	✓	ဗမာ	အိမ်အိမ်

b-1-5  
51-4

(၁) အိမ်ထောင်စုကိုယ်စားလှယ်၊ အမျိုးသား/အမျိုးသမီး အိမ်ထောင်စု တစ်စုကို ကိုယ်စားပြုသူမည်သူမဆို အမှတ်ဖြစ်ပါ။





ဒုတိယ

ပုံစံ - ၀-၁၂ - အစည်းအဝေးတက်ရောက်သူများ (FORM PC 12)

လမ်းညွှန်၊ စီမံကိန်း အစည်းအဝေးအားလုံးတွင် အသုံးပြုရန်၊ လူထုစည်းရုံးရေးမှူးက ကျေးရွာသို့ ကွင်းဆင်းစဉ် စစ်ဆေး၍ ပုံစံ ၂ စီမံကိန်းစက်ဝန်းအချိန်ဇယားပါ အစည်းအဝေးတက်ရောက် သူများစာရင်းကို ဖြည့်သွင်းရန်

စည်းရုံးရေးမှူးအမည် - ဦးဝင်းညွှန်

ရက်စွဲ ၂၉.၁၁.၂၀၁၉

စီမံကိန်းစက်ဝန်းအမှတ်ဖြစ်ပါ(✓)  စက်ဝန်း(၁)  
 စက်ဝန်း(၂)  စက်ဝန်း(၃)  စက်ဝန်း(၄)

ပြည်နယ်/တိုင်းဒေသကြီး: တနင်္သာရီတိုင်းဒေသကြီး

မြို့နယ်: ကွန်းစု

ကျေးရွာအုပ်စု: ကဘင်

ကျေးရွာ: မြောက်ပုံရွာ

52-25

အစည်းအဝေးခေါင်းစဉ်: မြေအသုံးပြုရေးအဖွဲ့အစည်းနှင့်ပူးပေါင်းဖွဲ့စည်းခြင်း

စဉ်	အမည်	ကျား (✓)	မ (✓)	အိမ်ထောင်စုကိုယ်စားလှယ်(✓) <sup>(၁)</sup>	လူမျိုး	လက်မှတ်
၁	မမိုးငယ်		✓	✓	မဃ	မမိုးငယ်
၂	အောင်အောင်		✓	✓	"	အောင်အောင်
၃	အေးအေးကြည်		✓	✓	"	အေးအေးကြည်
၄	မိမိအေး		✓	✓	"	အေး
၅	အောင်အောင်ကြည်		✓	✓	"	အောင်
၆	အောင်အောင်		✓	✓	"	အောင်
၇	အောင်အောင်		✓	✓	"	အောင်
၈	အောင်အောင်		✓	✓	"	အောင်
၉	အောင်အောင်		✓	✓	"	အောင်
၁၀	မမိုးအေး		✓	✓	"	မမိုးအေး
၁၁	မမိုးအေး		✓	✓	"	မမိုးအေး
၁၂	မမိုးအေး		✓	✓	"	မမိုးအေး
၁၃	မမိုးအေး		✓	✓	"	မမိုးအေး
၁၄	အောင်အောင်ကြည်		✓	✓	"	အောင်အောင်
၁၅	အောင်အောင်		✓	✓	"	အောင်အောင်
၁၆	မမိုးအေး		✓	✓	"	မမိုးအေး
၁၇	မမိုးအေး		✓	✓	"	မမိုးအေး
၁၈	မမိုးအေး		✓	✓	"	မမိုးအေး
၁၉	အောင်အောင်		✓	✓	"	အောင်အောင်
၂၀	မမိုးအေး		✓	✓	"	မမိုးအေး
၂၁	မမိုးအေး		✓	✓	"	မမိုးအေး
၂၂	မမိုးအေး		✓	✓	"	မမိုးအေး
၂၃	မမိုးအေး		✓	✓	"	မမိုးအေး
၂၄	မမိုးအေး		✓	✓	"	မမိုးအေး
၂၅	မမိုးအေး		✓	✓	"	မမိုးအေး

စုစုပေါင်း: ၂၅

(၁) အိမ်ထောင်စုစီစဉ်ရန်မလိုပါ။ အမျိုးသား/အမျိုးသမီး အိမ်ထောင်စု တစ်စုကို ကိုယ်စားပြုသူမည်သူမဆို အမှတ်ခြစ်ပါ။





ဒုတိယ

ပုံစံ - ၀-၁၂ - အစည်းအဝေးတက်ရောက်သူများ (FORM PC 12)

လမ်းညွှန်၊ စီမံကိန်း အစည်းအဝေးအားလုံးတွင် အသုံးပြုရန်၊ လူထုစည်းရုံးရေးမှူးက ကျေးရွာသို့ ကွင်းဆင်းစဉ် စစ်ဆေး၍ ပုံစံ ၂ စီမံကိန်းစက်ဝန်းအချိန်ဇယားပါ အစည်းအဝေးတက်ရောက် သူများစာရင်းကို ဖြည့်သွင်းရန်

စည်းရုံးရေးမှူးအမည် - ဦးဝင်းညွှန် ညွှန်လတ်

ရက်စွဲ။ ၂၉ . ၁ . ၂၀၁၄ - စီမံကိန်းစက်ဝန်းအမှတ်ဖြစ်ပါ(✓)  စက်ဝန်း(၁)  စက်ဝန်း(၂)  စက်ဝန်း(၃)  စက်ဝန်း(၄)

ပြည်နယ်/ တိုင်းဒေသကြီး တနင်္သာရီတိုင်းဒေသကြီး	မြို့နယ် ကျွန်းစု	ကျေးရွာအုပ်စု ကဘင်	ကျေးရွာ ကျောက်ပုံကျောင်း
--	----------------------	-----------------------	-----------------------------

အစည်းအဝေးခေါင်းစဉ်။ ရွေးကောက်ပွဲအဖွဲ့အစည်းများ၏ အဖွဲ့ဝင်များ၏ အဖွဲ့ဝင်အဖြစ် ဖြစ်ပေါ်စေရန်အတွက် အစည်းအဝေး

စဉ်	အမည်	ကျား (✓)	မ (✓)	အိမ်ထောင် စုကိုယ်စား လှယ်(✓) <sup>(၁)</sup>	လူမျိုး	လက်မှတ်
၂၆။	မအောင်မာ		✓	✓	ဗမာ	မာ
၂၇။	ဒေါ်တင်အေး		✓	✓	ဗမာ	တင်အေး
၂၈။	ဒေါ်အေးစိန်		✓	✓	ဗမာ	အေးစိန်
၂၉။	ဒေါ်တင်စိန်		✓	✓	ဗမာ	တင်စိန်
၃၀။	ဒေါ်စိန်စိန်		✓	✓	ဗမာ	စိန်စိန်
၃၁။	ဒေါ်အေးစိန်		✓	✓	ဗမာ	အေးစိန်
၃၂။	ဒေါ်မအောင်		✓	✓	ဗမာ	မအောင်
၃၃။	ဒေါ်အေးစိန်		✓	✓	ဗမာ	အေးစိန်
၃၄။	ဒေါ်အေးစိန်		✓	✓	ဗမာ	အေးစိန်
၃၅။	မအောင်မာ		✓	✓	ဗမာ	မအောင်

၁-၂၀

(၁) အိမ်ထောင်စုကိုယ်စားလှယ်အဖြစ် အမျိုးသား/အမျိုးသမီး အိမ်ထောင်စု တစ်စုကို ကိုယ်စားပြုသူမည်သူမဆို အမှတ်ဖြစ်ပါ။







ဝဋ်အား ရွေးချယ်ရာ၌ ဆုံးဖြတ်ခဲ့ပါသည်။

ကစည်းကစားဖိတ်ချိန် \* ( ) ကချိန်တွင် ကစည်းကစား ဖိတ်သိမ်းခဲ့ပါသည်။

မြတ်တမ်းတင်သူ

ဥပဒေရေးရာ နှင့် ဖွံ့ဖြိုးရေး စီမံချက်ရေးဆွဲခြင်း ဌာန၊ ဗဟို ဝန်ကြီးဌာန၊ ဝန်ကြီးရုံး၊ ဝန်ကြီးဌာန၊ ဝန်ကြီးရုံး၊ ဝန်ကြီးရုံး။

နေ့စွဲ - ရွေးချယ်မှုအစီအစဉ်ရေးရာ။

ကချိန် -

နေ့စွဲ -

“ရွေးချယ်ချက်”

ရွေးချယ်မှုဖွံ့ဖြိုးရေး ကော်မရှင် ညီအစ်ကို သို့မဟုတ် အခြား ကျား၊ မိန်းမ ဝန်ထမ်းတို့၏ ကံကောင်းကံမကောင်း ဖော်ပြချက်များကို ဖြည့်စွက်ပေးရန် ဝန်ကြီးဌာန၊ ဝန်ကြီးရုံး၊ ဝန်ကြီးရုံး၊ ဝန်ကြီးရုံး။

“ဆွေးနွေးချက်”

ရွေးချယ်မှုဖွံ့ဖြိုးရေး အား ကလေးငယ်များ၏ ဆွေးနွေးချက် ပေးနိုင်သော ပရော်ဖက်ရှင်နယ် ကိုယ်စားပြုကော်မရှင် (၁၁) ဦး အား ရွေးချယ်ရာ၌ ဖွဲ့စည်းပေးရန် ဝန်ကြီးဌာန၊ ဝန်ကြီးရုံး၊ ဝန်ကြီးရုံး၊ ဝန်ကြီးရုံး။ ဝန်ကြီးဌာန၊ ဝန်ကြီးရုံး၊ ဝန်ကြီးရုံး၊ ဝန်ကြီးရုံး။ ဝန်ကြီးဌာန၊ ဝန်ကြီးရုံး၊ ဝန်ကြီးရုံး၊ ဝန်ကြီးရုံး။



Date: \_\_\_\_\_ / \_\_\_\_\_ / \_\_\_\_\_

Page No: \_\_\_\_\_

### “ဆုံးဖြတ်ချက်”

ကျေးရွာ၏ အကျိုးကို အချိန်ပေး၍ လုပ်ဆောင် ဦးစေသော

- (၁) ဦးသန်းဝေ - စီတောက် (၃၈၅၅)
- (၂) ဒေါ်အေးမိ - စီတောက် (၃၈၅၅)
- (၃) ဦးဦးဦး - ဝယ်ယူရေး (၃၈၅၅)
- (၄) ဦးသန်းဖြူဦး - ဝယ်ယူရေး (၁၅၅၀၆)
- (၅) ဒေါ်ဘိတာထွေး - ဝယ်ယူရေး (မှတ်တမ်းထိန်း)
- (၆) ဦးချိုဦး - ဆေးဇာတိဗိုလ်ရေး (၃၈၅၅)
- (၇) ဦးဖြူဦး - ဆေးဇာတိဗိုလ်ရေး (၁၅၅၀၆)
- (၈) ဒေါ်ခိုင်အေးမိ - ဆေးဇာတိဗိုလ်ရေး (၁၅၅၀၆)
- (၉) ဒေါ်ဖြူမိ - ဂုဏ်ထူးဆောင်ရေးနှင့် ဖွံ့ဖြိုးရေးအဖွဲ့ဝင်
- (၁၀) ဦးသန်းဦး - “ “ “
- (၁၁) ဦးသန်းဝေ - “ “ “

တို့အားရွေးချယ်စဉ် လုပ်ငန်းခွင်များကိုလည်း

- (၁) ရွာတွင်းလမ်း
- (၂) ဆရာ/မ ကော်ဒါဆောင်
- (၃) ကျောင်းခြံခင်းစိုက်
- (၄) ရွာသူ့အသက်လမ်း (ကျောက်ပျံချောင်း - ရွာခြံတောင်)
- (၅) ဆေးပေးခန်း

ကခင်းကဝေး ဖိတ်ချိန် - ( ) ကချိန်တွင် ကခင်းကဝေး  
ဖိတ်ခင်း ချိတ်ချိန်

မှတ်တမ်း တင်သူ



### ကဏ္ဍအလိုက် ဖွံ့ဖြိုးရေး ဦးစားပေး လုပ်ငန်းစဉ်များ



ကဏ္ဍအလိုက် ဖွံ့ဖြိုးရေး ဦးစားပေး လုပ်ငန်းစဉ်များ

နောက်ဆက်တွဲ (၄) ခြားနားသော အပိုင်းများအတွက် ဦးစားပေး ဖွံ့ဖြိုးရေး လုပ်ငန်းစဉ်များ အနှစ်ချုပ်

မူရင်းသည်အား VPSOC တွင်ထားရှိရပါမည်။ အခြားဌာနဆိုင်ရာများနှင့် ညှိနှိုင်းရန်အတွက် မိတ္တူအား TPIC သို့ပို့ရပါမည်။ MIS data အနေဖြင့် သွင်းရန်မလိုအပ်ပါ။

	အဆင့်	လုပ်ငန်း	မည်သူဦးစားပေးမလဲ	လ/နှစ်	ကျေးဇူးပြု တာဝန်ခံသူ သို့ အုပ်စု	ပြင်ပမှ မည်သူ ထောက်ပံ့မလဲ
အခြေခံအောက်အငြိမ်း	၁	ရွာတွင်းလမ်း	<input type="checkbox"/> မ <input type="checkbox"/> ကျား			
	၂	ရွာနားဆက်လမ်း	<input type="checkbox"/> မ <input type="checkbox"/> ကျား			
	၃	ဘဏ္ဍာ/မ ကျေးဇူးစာရင်း	<input type="checkbox"/> မ <input type="checkbox"/> ကျား			
	၄	ကျေးဇူးစာရင်း ချိတ်	<input type="checkbox"/> မ <input type="checkbox"/> ကျား			
	၅	ချေးငွေ ကျွေးတံတား	<input type="checkbox"/> မ <input type="checkbox"/> ကျား			
အသက်မွေးဝမ်းကျောင်း/စိုက်ပျိုးရေး	၁	ခက်မြင်သန်တန်း	<input type="checkbox"/> မ <input type="checkbox"/> ကျား			
	၂	အိမ်တွင်း ဗဟိုသင်တန်း	<input type="checkbox"/> မ <input type="checkbox"/> ကျား			
	၃	၄၅၂ / ၆၅၃	<input type="checkbox"/> မ <input type="checkbox"/> ကျား			
	၄	ကိတ်၊ ဆိုင်၊ ကရင်၊ နာဂါ	<input type="checkbox"/> မ <input type="checkbox"/> ကျား			
	၅	ငွေစနစ်/ဖွဲ့စည်းရေး	<input type="checkbox"/> မ <input type="checkbox"/> ကျား			
ကျန်းမာရေးနှင့် အာဟာရ	၁	ဆေးပေးခန်း	<input type="checkbox"/> မ <input type="checkbox"/> ကျား			
	၂	ကျေးလက်ကျန်းမာရေးအဖွဲ့	<input type="checkbox"/> မ <input type="checkbox"/> ကျား			
	၃	ကျန်းမာရေး ကုသရေးအဖွဲ့	<input type="checkbox"/> မ <input type="checkbox"/> ကျား			
			<input type="checkbox"/> မ <input type="checkbox"/> ကျား			
ပညာရေး	၁	ကနဦးစာရင်း စာရင်း	<input type="checkbox"/> မ <input type="checkbox"/> ကျား			
	၂	ပညာရေး ကဆုန် ဖြစ်စဉ်	<input type="checkbox"/> မ <input type="checkbox"/> ကျား			
	၃	စာပေပညာရေး	<input type="checkbox"/> မ <input type="checkbox"/> ကျား			

## VDP အရည်အသွေးထိန်းချုပ်မှု

ထိန်းချုပ်သူ-	ရက်စွဲ-	ရွာ-	VDP ရက်စွဲ
		မြို့နယ်	ကျေးရွာအုပ်စု

VDP စာရွက်စာတမ်းပြီးဆုံးမှုကို စစ်ဆေးပါ။ (OM အရ)

- မျက်နှာဖုံး (အဖုံး)
- မာတိကာ
- ကျေးရွာအခြေခံ (data)
- PSA အကျဉ်းချုပ်နှင့် PRA လုပ်ငန်းစဉ်
- အမျိုးသားအမျိုးသမီး အဖွဲ့များ၏ အခက်အခဲများ
- ကျေးရွာမျှော်မှန်းချက် (ဆွေးနွေးချက် ရလဒ်)
- အမျိုးသား၊ အမျိုးသမီးအဖွဲ့များ သဘောတူထားသည့် (၄) နှစ်အတွက် ဦးစားပေး လုပ်ငန်းများ စာရင်း (အခြေခံ အဆောက်အဦ၊ အသက်မွေးမှု၊ ပညာရေး၊ လူမှုရေးထိန်းသိမ်းမှု၊ .....)

နောက်ဆက်တွဲများ

- လူမှုရေးအကဲဖြတ်မှု၊ စာရွက်စာတမ်း၊ ဓါတ်ပုံနှင့် PRA လုပ်ငန်းစဉ်၊ မြေပုံများပါရမည်၊ စည်းစိမ်ပိုင်ဆိုင်မှု အဆင့်၊ Venn ပုံ.....
- ကျေးရွာစီမံကိန်း ရေးဆွဲရေး အစည်းအဝေးမှတ်တမ်း မိတ္တူ
- ကျေးရွာ၏ အချက်အလက် (PC 1 ပုံစံ)
- ကျေးရွာမျှော်မှန်းချက်

(၂) လူမှုရေးအကဲဖြတ်မှုအရည်အသွေးနှင့် (VDP စစ်ဆေးပါ)

- VDP တွင် ပါဝင်သော ဦးရေ (အမျိုးသားအမျိုးသမီး)
- လူမှုရေးအကဲဖြတ်မှုအရည်အသွေးနှင့် VDP အတွက် ရက်ပေါင်း
- PRA အသုံးပြုမှုအရည်အတွက်
- ပါဝင်သောဦးရေနှင့် လုပ်ငန်းများ မှတ်တမ်းတင်ခြင်း (အစည်းအဝေးမှတ်တမ်း၊ ဓါတ်ပုံ၊ တိုင်းရင်းသားအနည်းစုနှင့် ထိခိုက်လွယ်သောအဖွဲ့များ၊)
  - အလွန်ကောင်
  - ကောင်း
  - ညံ့
- လုပ်ငန်းများမှတ်တမ်းတင်ခြင်းနှင့် အမျိုးသမီးအဖွဲ့အစည်း၏ ရလဒ်အား ခွဲခြားပေးထားသလား၊
  - ရှိ
  - မရှိ
- စီမံကိန်း အရေအတွက် (အမျိုးသား၊ အမျိုးသမီးရွေးချယ်မှုအရေအတွက်)

PRA နှင့်သက်ဆိုင်သော အခြားစီမံကိန်းအရေအတွက် (အမျိုးသားအမျိုးသမီးရွေးချယ်မှုအရေအတွက်)