

ပြည်ထောင်စုသမ္မတမြန်မာနိုင်ငံတော်အစိုးရ
စိုက်ပျိုးရေး၊ မွေးမြူရေးနှင့် ဆည်မြောင်းဝန်ကြီးဌာန
ကျေးလက်ဒေသဖွံ့ဖြိုးတိုးတက်ရေးဦးစီးဌာန

ကျွန်းစုမြို့နယ်



လူထုပဟိုပြုစီမံကိန်း
National Community Driven Development Project
(NCDDP)



ကျေးရွာဖွံ့ဖြိုးရေး အစီအစဉ်
Village Development Plan (VDP)

ရှော်တောမော်ကျေးရွာ၊ ဘဒ္ဒနဲကျေးရွာအုပ်စု

မာတိကာ

စဉ်	အကြောင်းအရာ	စာမျက်နှာ
၁	ကျွန်းစုမြို့နယ်မြေပုံ	၁
၂	ကျေးရွာအုပ်စုမြေပုံ	၂
၃	ကျေးရွာအုပ်စုတွင် ပါဝင်သောကျေးရွာများစာရင်း	၃
၄	လူထုပူးပေါင်းပါဝင်သော ဆန်းစစ်ခြင်းနှင့် အကဲဖြတ်ခြင်း လုပ်ငန်းစဉ်	၃
၅	လူမှုနှင့် အရင်းအမြစ်ပြုမြေပုံ	၄
၆	လူမှုနှင့် အရင်းအမြစ်ပြုမြေပုံအပေါ် သုံးသပ်ချက်	၅
၇	ရာသီခွင်ပြုပြင်ကွဲဒီဇို	၆
၈	ရာသီခွင်ပြုပြင်ကွဲဒီဇိုအပေါ် သုံးသပ်ချက်	၆
၉	အဖွဲ့အစည်းချိတ်ဆက်ပြုမြေပုံ	၈
၁၀	အဖွဲ့အစည်းချိတ်ဆက်ပြုမြေပုံအပေါ် သုံးသပ်ချက်	၈
၁၁	ပြဿနာသစ်ပင်များ	၉
၁၂	ပြဿနာသစ်ပင်များအပေါ် သုံးသပ်ချက်	၁၀
၁၃	ပင့်ကူအိမ်မြေပုံ	၁၁
၁၄	ပင့်ကူအိမ်မြေပုံအပေါ် သုံးသပ်ချက်	၁၂
၁၅	ကြွယ်ဝမှုပြုဇယား	၁၃
၁၆	ကြွယ်ဝမှုပြုဇယားအပေါ် သုံးသပ်ချက်	၁၄
၁၇	အသက်မွေးဝမ်းကြောင်းပြုမြေပုံ	၁၅
၁၈	အသက်မွေးဝမ်းကြောင်းပြုမြေပုံအပေါ် သုံးသပ်ချက်	၁၅
၁၉	မှတ်တမ်းခါတ်ပုံများ	၁၆
၂၀	ကော်မတီဝင်များစာရင်း	၁၇
၂၁	ကျေးရွာအခြေခံအချက်အလက်များ (ပုံစံ - ၈ - ၁)	၁၈
၂၂	စီမံကိန်းစက်ဝန်းအချိန်ဇယား (ပုံစံ ၈-၂)	၂၁
၂၃	ကျေးရွာဖွံ့ဖြိုးရေး ဦးစားပေး အစီအစဉ် (ပုံစံ ၈-၃)	၂၃
၂၄	ကျေးရွာအုပ်စုစီမံကိန်းလုပ်ငန်းခွဲရွေးချယ်ခြင်း (ပုံစံ ၈-၄)	၂၆
၂၅	အစည်းအဝေးတက်ရောက်သူများစာရင်း	၂၉
၂၆	အစည်းအဝေးမှတ်တမ်းများ	၃၅
၂၇	ကဏ္ဍအလိုက် ဖွံ့ဖြိုးရေး ဦးစားပေးလုပ်ငန်းများ	၄၁
၂၈	VDP အရည်အသွေးထိန်းချုပ်မှု	၄၂

ကျွန်းစုမြို့နယ်အခြေပြမြေပုံ

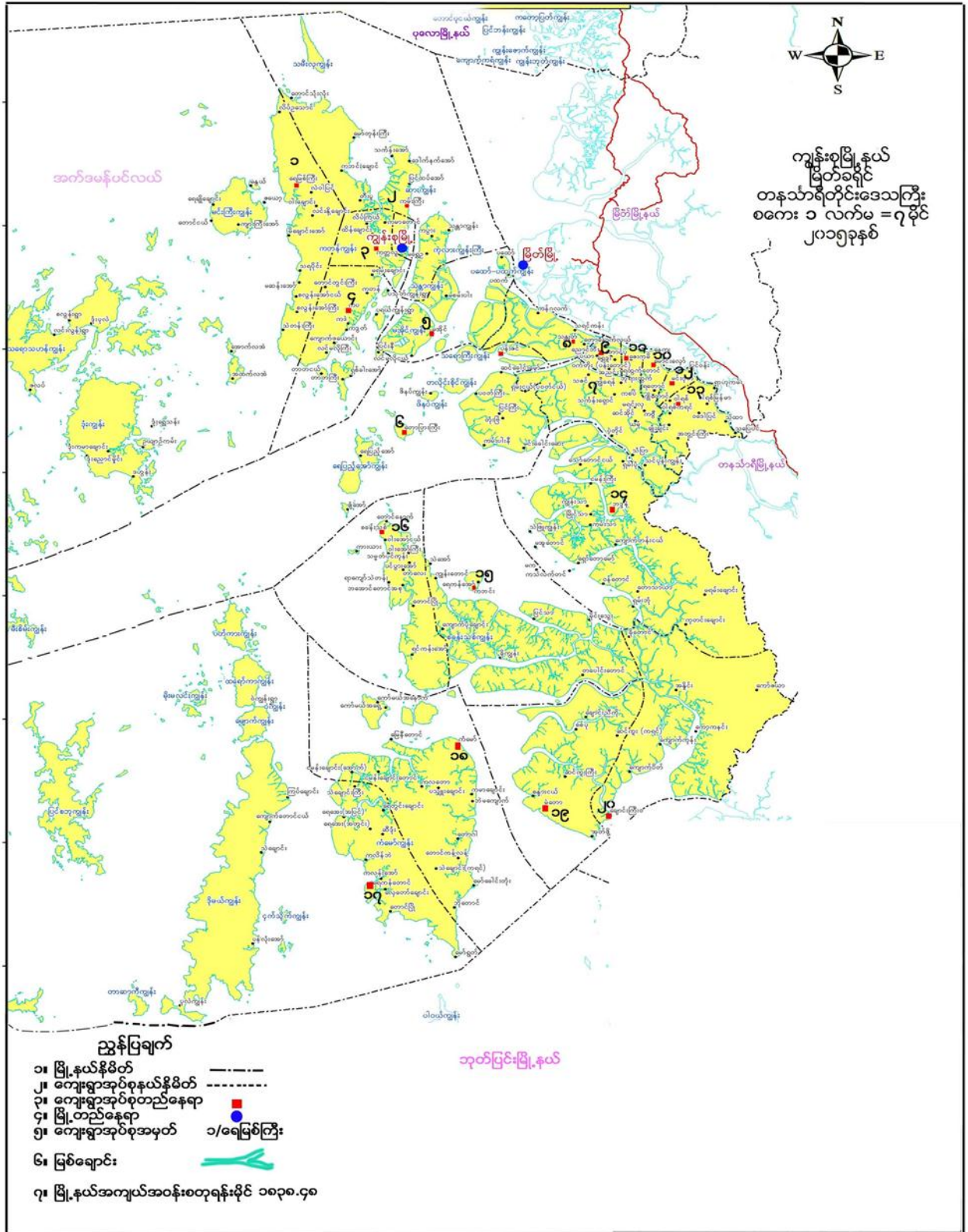

ကျေးရွာအုပ်စုမြေပုံ

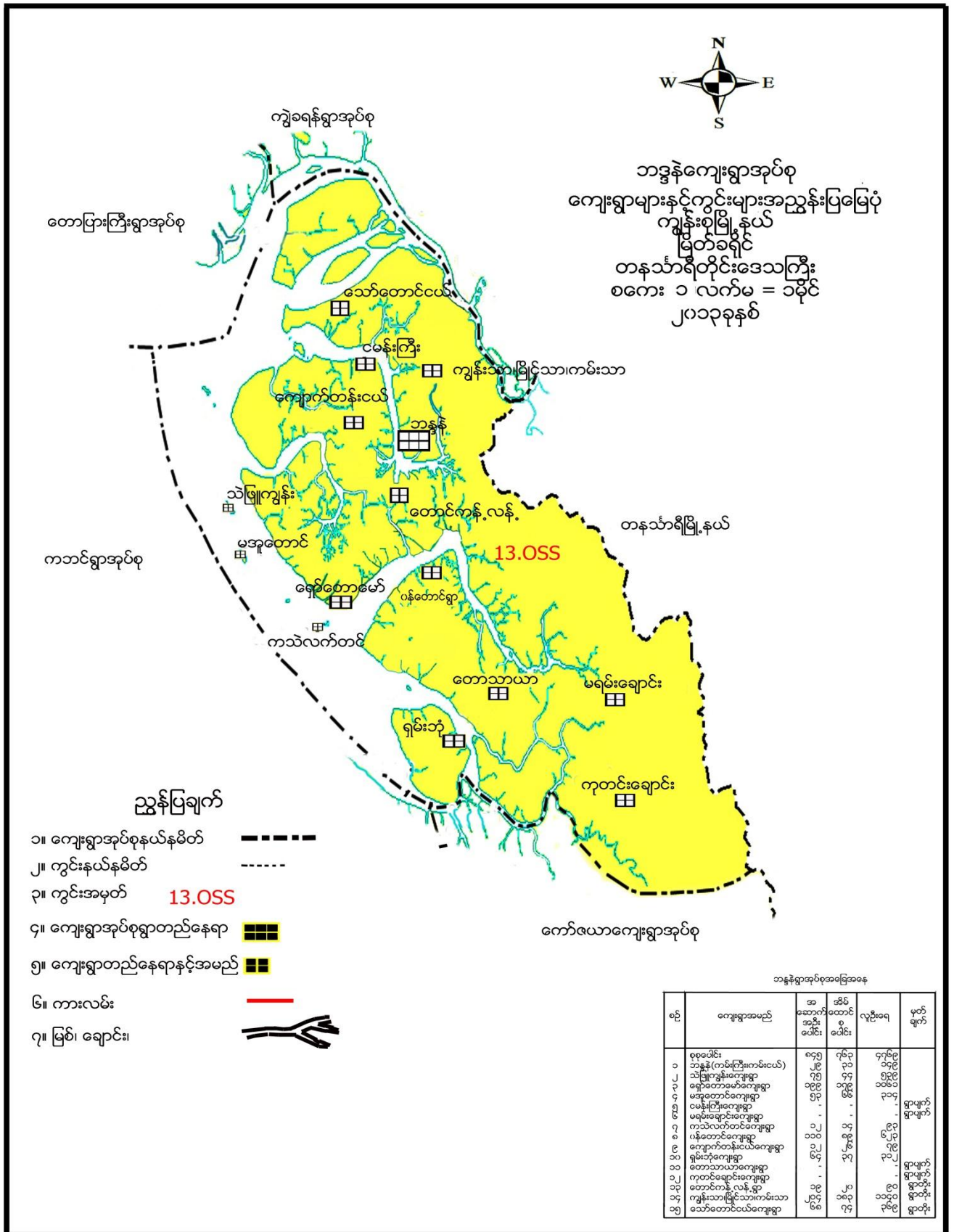

ကျေးရွာအုပ်စုအတွင်းပါဝင်သော ကျေးရွာများ

- ၁ - ဘဒ္ဒနိကျေးရွာ
- ၂ - ကသဲလက်တင်ကျေးရွာ
- ၃ - ကမ်းသာကျေးရွာ
- ၄ - ကျောက်တန်းငယ်ကျေးရွာ
- ၅ - ကျွန်းသာကျေးရွာ
- ၆ - မအူတောင်ကျေးရွာ
- ၇ - မြိုင်သာကျေးရွာ
- ၈ - ငှက်ချောင်းကြီးကျေးရွာ
- ၉ - ရှမ်းဘုံကျေးရွာ
- ၁၀ - ရှော်တောမော်ကျေးရွာ
- ၁၁ - သဲဖြူကျွန်းကျေးရွာ
- ၁၂ - သော်တောင်ငယ်ကျေးရွာ
- ၁၃ - ဝန်တောင်ကျေးရွာ

လူထုပူးပေါင်းပါဝင်သော လူမှုဆန်းစစ်ခြင်းနှင့် အကဲဖြတ်ခြင်း လုပ်ငန်းစဉ် (PSA/PRA) အကျဉ်းချုပ်

စဉ်	အသုံးပြုခဲ့သော PRA Tool များ
၁	လူမှုနှင့်အရင်းအမြစ်ပြုမြေပုံ
၂	ရာသီခွင်ပြ ပြက္ခဒိန်
၃	အဖွဲ့အစည်းချိတ်ဆက်မှုပြမြေပုံ
၄	ပြဿနာသစ်ပင် (၁)
၅	ပင့်ကူအိမ်မြေပုံ
၆	ကြွယ်ဝမှုပြဇယား
၇	အသက်မွေးဝမ်းကြောင်းပြမြေပုံ



လူမှုနှင့်အရင်းအမြစ်ပြုပြင်ဆင်ယင်မှုအပေါ် သုံးသပ်ချက်











တနင်္သာရီတိုင်းဒေသကြီး၊ ကျွန်းစုမြို့နယ် ၊ ဘဒ္ဒန္တကျေးရွာအုပ်စု၊ သော်တောင်ငယ်ကျေးရွာ၌ (၁၅.၁.၂၀၁၆)
ရက်နေ့တွင် ကျေးရွာရပ်မိ/ရပ်ဖ များနှင့် ကျေးရွာမြေပုံကို ရေးဆွဲ၍ ယခုလက်ရှိ အခြေအနေနှင့် အရင်းအမြစ်များကို စုပေါင်း၍ သုံးသပ်ဆွေးနွေးခဲ့ပါသည်။

သော်တောင်ငယ်ကျေးရွာသည် တောင်တန်းများ ၊ ဒီရေတောများ၊ မြစ်ငယ်များအကြားတွင် တည်ရှိသော ရွာလေးဖြစ်ပါသည်။ ၎င်းကျေးရွာတွင် တောင်ယာစိုက်ပျိုးခြင်း၊ ဥယျာဉ်စိုက်ပျိုးခြင်း၊ ရေလုပ်ငန်းများ လုပ်ကိုင်ခြင်း တို့ကို အဓိကအသက်မွေးဝမ်းကြောင်းအဖြစ် လုပ်ကိုင်ကြသည်။ သော်တောင်ငယ်ကျေးရွာတွင် ဘုန်းတော်ကြီးကျောင်း တစ်ကျောင်း၊ ရွာဦးစေတီတစ်ဆူ၊ ကြပ်စင်လမ်းတံတား၊ စာသင်ကျောင်း၊ ရေကန် စသည်တို့ဖြင့် ဖွဲ့စည်းထားသော ရွာလေးဖြစ်ပါသည်။

ကျန်းမာရေးနှင့်ပတ်သက်၍ ဆေးပေးခန်းမရှိသောကြောင့် ရွာသူ/ရွာသားများအတွက် အခက်အခဲ ဖြစ်ရပါသည်။ နီးစပ်ရာဆေးခန်းရှိသောရွာများသို့ သွားရောက်ကုသရပါသည်။ အလုပ်အကိုင် အခွင့်အလမ်းလည်း ရှားပါးသော ရွာလေးဖြစ်ပါသည်။ ထို့ကြောင့် အလုပ်အကိုင်အခွင့်အလမ်းများလည်း လိုအပ်နေပါသည်။ တစ်ရွာလုံး ဗုဒ္ဓဘာသာ ကိုးကွယ်သူများဖြစ်ကြသည်။

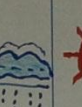
ဦးဆောင်ဆွေးနွေးသူ	ဦးထွန်းအေး
ပါဝင်ဆွေးနွေးသူ	ကျား ၃ဦး
ကြာချိန်	၁ နာရီ

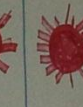
ရာသီခွင်ပြ ပြက္ခဒိန်

သော်တောင်လေ ချေး ခွာ ဘန္တန် အုပ်စု		ရာသီခွင်ပြ ပြက္ခဒိန်										
		၂၀၂၀-၂၀၂၁ ခုနှစ် ဦးဒေါက်ထိုက် + ဦးဝင်းလတ် ပါဝင်ဆွဲဆွဲသူ ဂျာ:- ၄၁၁-၃										
အစောင့်အရှောက် လများ	ဇန်နဝါရီ	ဖေဖော်ဝါရီ	မတ်	ဧပြီ	မေ	ဇွန်	ဇူလိုင်	ဇူလိုင်	ဇူလိုင်	ဇူလိုင်	ဇူလိုင်	ဇူလိုင်
ပွဲလမ်းသဘင်	သင်္ကြန်ပွဲ	ဆောင်းရေသွန်းပွဲ	ဝါဆိုသစ်ပွဲ				မိုးထွန်းပွဲ	ကဆိန်ပွဲ	နတ်သဘင်			ဘုရားပွဲ
ဥပဒေ												
အလုပ်အကိုင်	ရေလုပ်ငန်း	ရေလုပ်ငန်း	ရေလုပ်ငန်း	ရေလုပ်ငန်း	ရေလုပ်ငန်း	ရေလုပ်ငန်း	ရေလုပ်ငန်း	ရေလုပ်ငန်း	ရေလုပ်ငန်း	ရေလုပ်ငန်း	ရေလုပ်ငန်း	ရေလုပ်ငန်း
မိုးသွေးလုပ်ငန်း	မိုးသွေးလုပ်ငန်း	မိုးသွေးလုပ်ငန်း	မိုးသွေးလုပ်ငန်း	မိုးသွေးလုပ်ငန်း	မိုးသွေးလုပ်ငန်း	မိုးသွေးလုပ်ငန်း	မိုးသွေးလုပ်ငန်း	မိုးသွေးလုပ်ငန်း	မိုးသွေးလုပ်ငန်း	မိုးသွေးလုပ်ငန်း	မိုးသွေးလုပ်ငန်း	မိုးသွေးလုပ်ငန်း
ရေ	ရေ	ရေ	ရေ	ရေ	ရေ	ရေ	ရေ	ရေ	ရေ	ရေ	ရေ	ရေ
ရောဂါ	ဂျပန်တုတ်မွေး	ဂျပန်တုတ်မွေး		ဝမ်းရောဂါ	ဘယ့်ဝမ်းရောဂါ		ကျောက်ပေါက်			အာခါမိ	အာခါမိ	အာခါမိ
ဝင်ငွေ	မိမိရေ	မိမိရေ	မိမိရေ	မိမိရေ	မိမိရေ	မိမိရေ	မိမိရေ	မိမိရေ	မိမိရေ	မိမိရေ	မိမိရေ	မိမိရေ
ထွက်ငွေ	မိမိရေ	မိမိရေ	မိမိရေ	မိမိရေ	မိမိရေ	မိမိရေ	မိမိရေ	မိမိရေ	မိမိရေ	မိမိရေ	မိမိရေ	မိမိရေ
မိုးရေ	မိမိရေ	မိမိရေ	မိမိရေ	မိမိရေ	မိမိရေ	မိမိရေ	မိမိရေ	မိမိရေ	မိမိရေ	မိမိရေ	မိမိရေ	မိမိရေ
အလုပ်သားရေ	မိမိရေ	မိမိရေ	မိမိရေ	မိမိရေ	မိမိရေ	မိမိရေ	မိမိရေ	မိမိရေ	မိမိရေ	မိမိရေ	မိမိရေ	မိမိရေ

ရာသီခွင်ပြ ပြက္ခဒိန် အပေါ်သုံးသပ်ချက်

တနင်္သာရီတိုင်းဒေသကြီး၊ ကျွန်းစုမြို့နယ်၊ ဘန္တန်ကျေးရွာအုပ်စု၊ သော်တောင်လေကျေးရွာတွင် (၁၈.၁.၂၀၂၀) ၌ ကျေးရွာရပ်မိရပ်ဖများ စုပေါင်း၍ ရာသီခွင်ပြပြက္ခဒိန်ကို သုံးသပ်ခဲ့ပါသည်။ ၎င်းကျေးရွာတွင် တန်ခူးလ၌ နေသာ၍ သင်္ကြန်ပွဲတော်များ ကျင်းပပြီး ရေလုပ်ငန်း၊ မိုးသွေးလုပ်ငန်းများ လုပ်ကိုင်သော ကာလ ဖြစ်ပါသည်။ ဤလတွင် ဂျပန် တုတ်ကွေးရောဂါ၊ ငှက်ဖျားရောဂါများဖြစ်တတ်ပြီး ဝင်ငွေနည်း၍ ထွက်ငွေများသော ကာလဖြစ်သည်။ ကဆုန်လ တွင်နေသာ၍ ညောင်ရေသွန်းပွဲတော် ကျင်းပသောကာလဖြစ်ပြီး ရေလုပ်ငန်းနှင့် မိုးသွေးလုပ်ငန်းများ လုပ်ကိုင် ကြပါသည်။ ကျန်းမာရေးမှာ တုတ်ကွေးနှင့် ငှက်ဖျားရောဂါများဖြစ်ပွားတတ်သည်။ ဝင်ငွေအသင့်အတင့်ရှိ၍ ထွက်ငွေ



နည်းသောကာလဖြစ်သည်။ နယုန်လသည် မိုးစတင်ရွာသွန်းသောလဖြစ်ပြီး ရေလုပ်ငန်းနှင့် မီးသွေးလုပ်ငန်းများ လုပ်ကိုင်သောလဖြစ်သည်။ ဝင်ငွေအသင့်အတင့်ရှိ၍ ထွက်ငွေနည်းသောလ ဖြစ်ပါသည်။ ဝါဆိုလနှင့်ဝါခေါင်လ များတွင်မိုးများပြီး ရေလုပ်ငန်း၊ မီးသွေးလုပ်ငန်း၊ ဥယျာဉ်လုပ်ငန်းများ လုပ်ကိုင်သောလဖြစ်ပါသည်။ ဝါဆိုလတွင် ဝါဆိုသင်္ကန်းကပ်ပွဲ ကျင်းပ၍ ဝမ်းရောဂါအဖြစ်များသောလ ဖြစ်ပါ သည်။ ဝင်ငွေများ၍ထွက်ငွေများသောလဖြစ်ပါသည်။ ဝါခေါင်လတွင်မူ အပူမိတ်၊ ဝက်သက်ရောဂါ၊ ကျောက် ရောဂါ အဖြစ်များပြီး ဝင်ငွေများ၍ ထွက်ငွေနည်းသော လဖြစ်ပါသည်။

တော်သလင်းလနှင့် သီတင်းကျွတ်လများသည် မိုးထစ်ချုန်းရွာသောလများဖြစ်ပြီး ရေလုပ်ငန်း၊ မီးသွေးလုပ်ငန်း၊ ဥယျာဉ်လုပ်ငန်းများ လုပ်ကိုင်ကြပါသည်။ တော်သလင်းလတွင် ကျောက်ရောဂါဖြစ်၍ ဝင်ငွေ များပြီးထွက်ငွေနည်းသည်။ သီတင်းကျွတ်လသည် ဝင်ငွေများ၍ ထွက်ငွေလည်းများသော လဖြစ်ပြီး မီးထွန်း ပွဲတော်ကျင်းပကြပါသည်။ တန်ဆောင်မုန်း၊ နတ်တော်၊ ပြာသို၊ တပို့တွဲ၊ တပေါင်းလများသည် နေသာ၍ ရေလုပ်ငန်း၊ မီးသွေးလုပ်ငန်း၊ ဥယျာဉ် လုပ်ငန်းများ လုပ်ကိုင်ကြပါသည်။ တန်ဆောင်မုန်းလတွင် ကထိန်ပွဲ၊ နတ်တော်လတွင် နတ်သဘင်ပွဲနှင့် တပေါင်းလတွင် ဘုရားပွဲတော်များ ကျင်းပကြပါသည်။ နတ်တော်လနှင့် ပြာသိုလများတွင် အအေးမိနာစေး၊ ချောင်းဆိုးရောဂါများ ဖြစ်တတ်ပါသည်။ ကထိန်ပွဲကျင်းပသောလတွင် ဝင်ငွေများပြီးထွက်ငွေလည်းများသည်။ နတ်တော်လတွင် ဝင်ငွေအသင့် အတင့်ရှိပြီး ထွက်ငွေနည်းသည်။ ပြာသိုလနှင့်တပို့တွဲလများတွင် ဝင်ငွေနည်း၍ ထွက်ငွေလည်းနည်းသည်။ တပေါင်းလ တွင် ဝင်ငွေ အသင့် အတင့်ရှိ၍ ထွက်ငွေများသည်။

- ဦးဆောင်ဆွေးနွေးသူ ဒေါ် နှင်းမူ
- ပါဝင်ဆွေးနွေးသူ ကျား(၄) ဦး ၊ မ(၃)ဦး
- ကြာချိန် (၁) နာရီ



ပြဿနာသစ်ပင်များအပေါ်သုံးသပ်ချက်

တနင်္သာရီတိုင်းဒေသကြီး၊ ကျွန်းစုမြို့နယ်၊ ဘန္တန်ကျေးရွာအုပ်စု၊ သော်တောင်ငယ်ကျေးရွာတွင် (၁၈.၁.၂၀၁၆) ဌာ ကျေးရွာ၏ အခက်အခဲများ၊ လိုအပ်ချက်များကို ကျေးရွာရပ်မိရပ်ဖများမှ ပူးပေါင်း ဆွေးနွေး ခဲ့ကြပါသည်။

ထိုသို့ဆွေးနွေးခဲ့ကြရာ သော်တောင်ငယ်ကျေးရွာတွင် မိသားစုများ အဆင်မပြေဖြစ်နေခြင်း၊ ရန်ဖြစ် စကားများ နေကြခြင်း၊ ပညာရေးဘက်တွင်အားနည်းနေခြင်း၊ ကျန်းမာရေးအတွက်အဆင်မပြေဖြစ်နေခြင်း၊ ငွေကြေးအရင်းအနှီးများ မရှိသောကြောင့် အလုပ်အကိုင်များနည်းခြင်း၊ ရပ်ရေးရွာရေးတွင် ဖွံ့ဖြိုးမှုနည်းနေခြင်း၊ လူနေမှုအဆင့်အတန်း အားနည်း နေခြင်း၊ တံငါရေပိုးရှားပါးခြင်း၊ ရေလုပ်ငန်းနှင့်ဥယျာဉ်လုပ်ငန်းများတွင် ဈေးကွက်နိမ့်ကျနေခြင်း၊ စီးပွားရေး အဆင် မပြေကြခြင်းကြောင့် မိသားစု၌ စိတ်ပိုင်းဆိုင်ရာထိခိုက်လာခြင်း၊ ပညာရေးအားနည်းခြင်းကြောင့် ဆင်ခြင်တုံတရား နည်းပါးလာခြင်း၊ ကျန်းမာရေးအတွက်အဆင်မပြေ ကြသော ကြောင့် မလိုအပ်ဘဲ အသက်ဆုံးရှုံးမှုများလာခြင်း တို့ကို တွေ့ရှိရပါသည်။

ထိုသို့သုံးသပ်ခြင်းအားဖြင့် စီးပွားရေးကြပ်တည်းလာခြင်းမှာ အလုပ်အကိုင်အခွင့်အလမ်း နည်းပါးခြင်း၊ ဈေးကွက်နိမ့်ကျခြင်း၊ နည်းပညာဗဟုသုတနည်းပါးခြင်း တို့ကြောင့်ဖြစ်သည်ကိုလေ့လာတွေ့ရှိရပါသည်။

- ဦးဆောင်ဆွေးနွေးသူ ဒေါ်နှင်းမူ
- ပါဝင်ဆွေးနွေးသူ ကျား(၄)ဦး၊ မ(၃)ဦး
- ကြာချိန် (၁)နာရီ

ပင့်ကူအိမ်မြေပုံ

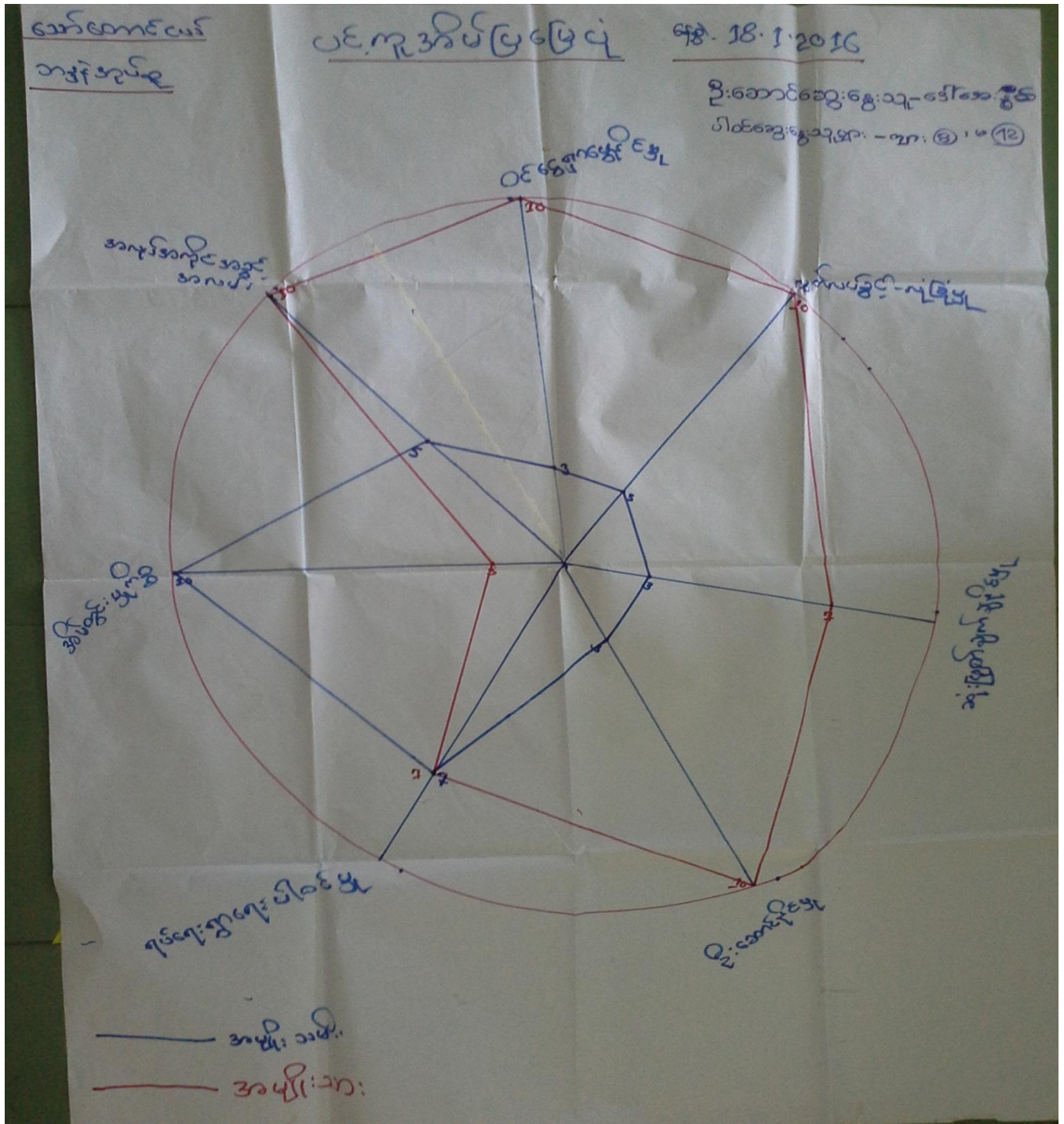



ပင့်ကူအိမ်ပြုမြေပုံအပေါ်သုံးသက်ချက်

တနင်္သာရီတိုင်းဒေသကြီး၊ ကျွန်းစုမြို့နယ်၊ ဘန္တန်ကျေးရွာအုပ်စု၊ သော်တောင်ငယ်ကျေးရွာတွင် (၁၈.၁.၂၀၁၆) ဌ အမျိုးသားနှင့်အမျိုးသမီးတို့၏ အခန်းကဏ္ဍများကို သုံးသပ်ဆွေးနွေးခဲ့ကြပါသည်။ ထိုသို့ဆွေးနွေးကြရာတွင် ခေါင်းစဉ် ငယ်လေး များဖြင့် ဆွေးနွေးခဲ့ကြပါသည်။

၁။ လုံခြုံမှု

သော်တောင်ငယ်ကျေးရွာတွင် အမျိုးသားများ၏လုံခြုံမှုမှာ (၁၀၀%) ရှိပြီး၊ အမျိုးသမီးများ၏ လုံခြုံမှုမှာ(၃၀%) ရှိပါသည်။ ထိုသို့ဖြစ်ခြင်းမှာ တောတောင်ဒေသတွင်နေထိုင်ခြင်း၊ ဥပဒေစိုးမိုးမှုနည်းပါးခြင်းတို့ကြောင့်ဖြစ်ပါသည်။

၂။ အလုပ်အကိုင်အခွင့်အလမ်း

သော်တောင်ငယ်ကျေးရွာတွင် အလုပ်အကိုင်အခွင့်အလမ်း ရရှိမှုမှာ အမျိုးသားများမှာ(၁၀၀%) ဖြစ်ပြီး၊ အမျိုးသမီးများမှာ (၅၀%) ဖြစ်သည်။ အမျိုးသမီးများအတွက် အလုပ်အကိုင်အခွင့်အလမ်း နည်းနေသည်ကို တွေ့ရှိရပါသည်။

၃။ ဦးဆောင်နိုင်မှု

ဦးဆောင်နိုင်မှုတွင် အမျိုးသားများ၏ ဦးဆောင်နိုင်မှုမှာ (၁၀၀%) ရှိပြီး၊ အမျိုးသမီးများ၏ ဦးဆောင်နိုင်မှုမှာ (၃၀%) ရှိပါသည်။ထိုသို့ဖြစ်ခြင်းမှာ နေရာတော်တော်များတွင် အမျိုးသားများသည် အမျိုးသမီးများထက် နေရာ ယူတတ်ခြင်း၊ အမျိုးသမီးများသည် အမျိုးသားများအပေါ် မှီခိုတတ်ခြင်းတို့ကြောင့် ဖြစ်သည်ကိုတွေ့ရှိရပါသည်။

၄။ အိမ်မှုကိစ္စ

သော်တောင်ငယ်ကျေးရွာတွင် အိမ်မှုကိစ္စ၌ အမျိုးသမီးများမှာ (၁၀၀%)ရှိပြီး၊ အမျိုးသား များမှာ(၃၀%) သာရှိသည်။ ၎င်းကိုကြည့်ခြင်းအားဖြင့် အမျိုးသမီးများသည် အိမ်မှုကိစ္စတွင် အချိန်ပြည့်ယူထားပြီး အမျိုးသားများမှာ ဝင်ငွေရှာဖွေနေရ၍ အိမ်မှုကိစ္စတွင် အချိန်မပေးနိုင်သည်ကို တွေ့ရှိရပါသည်။

၅။ ဝင်ငွေရှာနိုင်မှု

သော်တောင်ငယ်ကျေးရွာတွင် ဝင်ငွေရှာနိုင်မှုမဟာဏမှာ အမျိုးသားများမှာ (၁၀၀%)ဖြစ်ပြီး အမျိုးသမီး များမှာ (၃၀%)မျှသာ ရှိပါသည်။ ထိုသို့ကြည့်ခြင်းအားဖြင့် အမျိုးသားများအတွက် အလုပ်အကိုင်ရှိခြင်း၊ အမျိုးသမီးများအတွက် အလုပ်အကိုင်အခွင့်အလမ်းရှားပါးခြင်းတို့ကြောင့် ဖြစ်သည်။

၆။ ဆုံးဖြတ်ချက်ချနိုင်မှု

သော်တောင်ငယ်ကျေးရွာတွင် အမျိုးသားများ၏ ဆုံးဖြတ်နိုင်မှုမှာ (၉၀%)ရှိပြီးအမျိုးသမီးများ၏ ဆုံးဖြတ်နိုင်မှုမှာ (၃၀%)တို့ အသီးသီးရှိကြပါသည်။ ထိုသို့ဖြစ်နေခြင်းမှာ မိသားစုများနှင့်ရပ်ရေးရွာရေး အဖွဲ့အစည်း ကိစ္စများတွင် အမျိုးသားများကသာ ပိုမိုဆုံးဖြတ်ချက်ချနိုင်ကြောင်း တွေ့ရှိရပါသည်။

၇။ ပူးပေါင်းပါဝင်မှု

သော်တောင်ငယ်ကျေးရွာတွင် အမျိုးသားများ၏ ပါဝင်မှုမှာ (၇၀%)ရှိပြီး အမျိုးသမီးများမှာလည်း (၇၀%) ရှိကြောင်း တွေ့ရပါသည်။ ထိုသို့ ကြည့်ခြင်းအားဖြင့် အမျိုးသားအမျိုးသမီး ပူးပေါင်းပါဝင်မှုမှာ တန်းတူ ဖြစ်နေကြောင်း တွေ့ရပါသည်။ အမျိုးသမီးများသည် အမျိုးသားများကဲ့သို့ပင် လုပ်ငန်းများတွင် ပါဝင်နိုင်ကြောင်း တွေ့ရပါသည်။

- ဦးဆောင်ဆွေးနွေးသူ - ဒေါ်အေးနွယ်
- ပါဝင်ဆွေးနွေးသူ - ကျား(၈)၊ မ(၁၂)
- ကြာချိန် - (၁)နာရီ။

ကြွယ်ဝမှုပြဇယား (လူနေမှုအဆင့်ပြ)

စဉ်	အကြောင်းအရာ	ရာခိုင်နှုန်း %	ပိုင်ဆိုင်မှုများ	အိမ်အောင်စု/အိမ်ခြေ
၁။	ချမ်းသာ / ပြေလည်စွာ အိမ်စု	၅%	မြို့ကျေးဆိုင်၊ ဥယျာဉ်၊ မြေ၊ ဇာန်၊ မြို့ကျေးရွာများ (အိမ်)၊ အိမ်ခြေ၊ မင်္ဂလာပျဉ်းပင်။	၅ အိမ်
၂။	သာမန် / အသင့်တော် အိမ်စု	၂၀%	မြေ၊ ဇာန်၊ မြေ၊ ဇာန်၊ သံကြေး၊ ဥယျာဉ်များ	၂၀ အိမ်
၃။	မပြည့်စုံ / မပြေလည်စွာ အိမ်စု	၇၅%	မြေ၊ သံကြေး (လက်နက်ဆိုင်/ ကျေးဆိုင်၊ မြို့ကျေးရွာ) ကျွဲအိမ်၊ အလုပ်လုပ်	၅၈ အိမ်



ကြွယ်ဝမှုပြဇယားအားသုံးသပ်ချက်

တနင်္သာရီတိုင်းဒေသကြီး၊ ကျွန်းစုမြို့နယ်၊ ဘန္တန်ကျေးရွာအုပ်စု၊ သော်တောင်ငယ်ကျေးရွာတွင် (၁၈.၁.၂၀၁၆) ဌ ကျေးရွာသူ/သားများ စုပေါင်း၍ ကျေးရွာ၏ ချမ်းသာကြွယ်ဝမှုကို ဆွေးနွေးသုံးသပ်ခဲ့ကြပါသည်။

သော်တောင်ငယ်ကျေးရွာတွင် အပြေလည်ဆုံးအိမ်ထောင်စုမှာ (၅%) ရှိပြီး၊ သာမန်အသင့်အတင့် ရှိသော အိမ်ထောင်စုမှာ (၂၀%) နှင့် မပြည့်စုံသောအိမ်ထောင်စုမှာ (၇၅%) ရှိပါသည်။ အပြေလည်ဆုံး အုပ်စု၌ပါဝင်သူများ သည် ဈေးဆိုင်၊ ဥယျာဉ်၊ လှေ၊ စက်၊ မီးသွေးအရောင်းအဝယ်လုပ်ငန်းများ လုပ်ကိုင်ကြပြီး ပျဉ်ခင်းပျဉ်ကာအိမ်များဖြင့် နေကြပါသည်။ သာမန်အုပ်စု၌ ပါဝင်သောသူများသည် လှေ၊ စက်၊ ပိုက်၊ ဖောင်၊ သံမြဲ၊ ဥယျာဉ်ငယ်များဖြင့် လုပ်ကိုင်စားသောက်ကြပါသည်။ မပြည့်စုံသောအုပ်စု၌ ပါဝင်သူများသည် လှေငယ်၊ သံမြဲ၊ ဂဏန်းခုတ်၊ ငွေးထိုး၊ ပိုက်ငယ်၊ ကျပန်းအလုပ်များလုပ်ကိုင်ကြပါသည်။

ဦးဆောင်ဆွေးနွေးသူ ဦးအောင်နိုင်ဦး

ပါဝင်ဆွေးနွေးသူ ကျား(၄)ဦး၊ မ(၄)ဦး

ကြာချိန် (၁) နာရီ

အသက်မွေးဝမ်းကြောင်းပြမြေပုံ

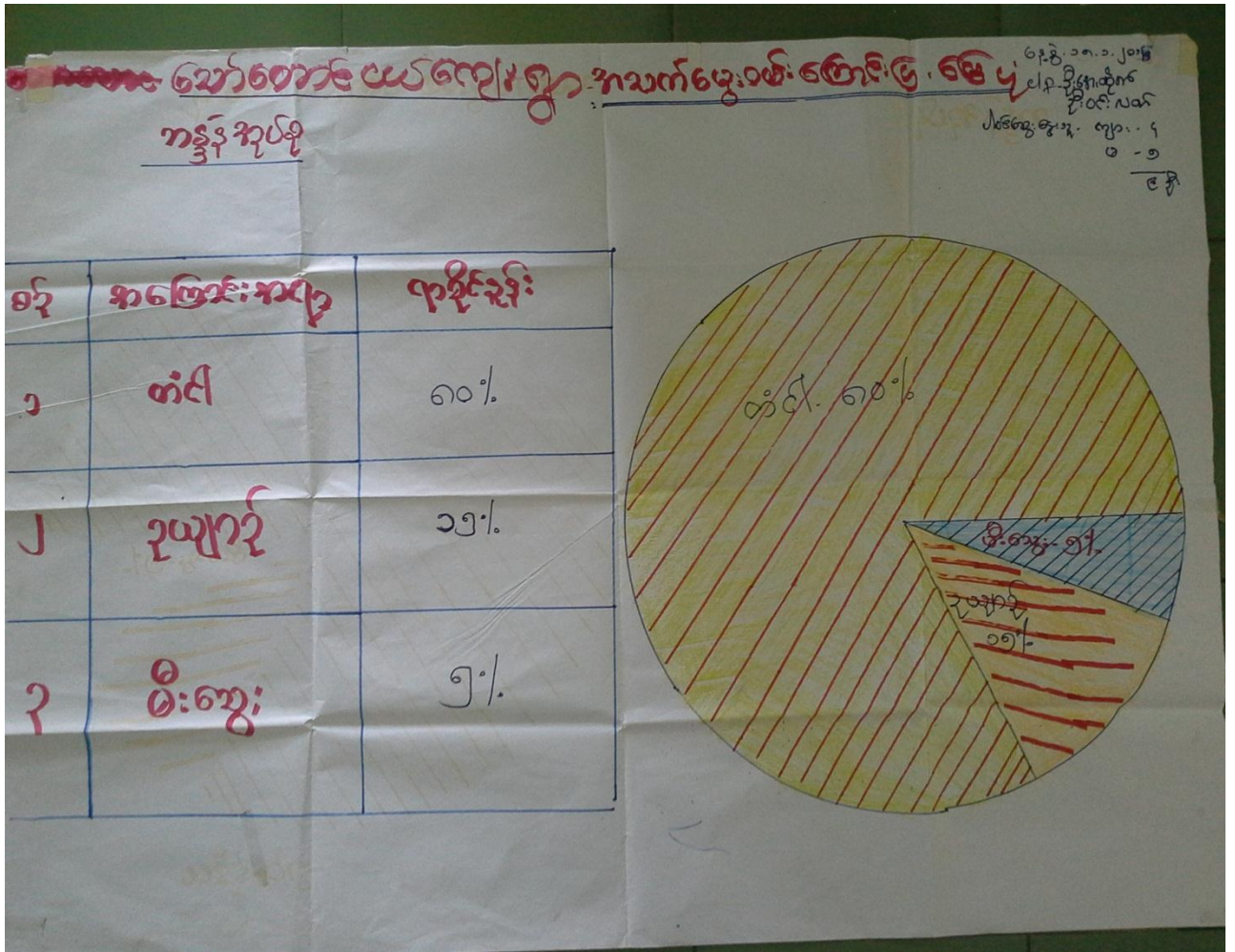

အသက်မွေးဝမ်းကြောင်းပြမြေပုံအပေါ် သုံးသပ်ချက်

တနင်္သာရီတိုင်းဒေသကြီး၊ ကျွန်းစုမြို့နယ်၊ ဘန္တန်ကျေးရွာအုပ်စု၊ သော်တောင်ငယ်ကျေးရွာတွင် (၁၈.၁.၂၀၁၆) ဌ ကျေးရွာ ရပ်မိရပ်ဖများဖြင့် အသက်မွေးဝမ်းကြောင်းပြမြေပုံကို သုံးသပ်ဆွေးနွေးခဲ့ကြပါသည်။

ထိုသို့ဆွေးနွေးခဲ့ကြရာတွင် သော်တောင်ငယ်ကျေးရွာ၌ အဓိကအသက်မွေးဝမ်းကြောင်း လုပ်ငန်းများအဖြစ် ရေလုပ်ငန်း၊ ဥယျာဉ်၊ မီးသွေးလုပ်ငန်းများ လုပ်ကိုင်ကြသည်ကို တွေ့ရှိရပါသည်။ ရေလုပ်ငန်း လုပ်ကိုင်သော အိမ်ထောင်စုမှာ (၈၀%) ရှိပြီး ဥယျာဉ်လုပ်ငန်းလုပ်ကိုင်သော အိမ်ထောင်စုမှာ (၁၅%) နှင့် မီးသွေးလုပ်ငန်း လုပ်ကိုင်သော အိမ်ထောင်စုမှာ (၅%) ရှိပါသည်။ ထိုသို့ကြည့်ခြင်းအားဖြင့် ရေလုပ်ငန်း လုပ်ကိုင် စားသောက်သော မိသားစုမှာ တခြားလုပ်ငန်းလုပ်ကိုင်သော မိသားစုထက် များနေသည်ကို တွေ့ရှိ ရပါသည်။

- ဦးဆောင်ဆွေးနွေးသူ မောင်ဝင်းဌေး
- ပါဝင်ဆွေးနွေးသူ ကျား(၄)ဦး၊ မ(၅)ဦး
- ကြာချိန် (၁) နာရီ

မှတ်တမ်းဓါတ်ပုံများ



ရွာလုံးကျွတ် ပထမအကြိမ် အစည်းအဝေး



စီမံကိန်းလုပ်ငန်းပြုလုပ်မည့်နေရာတိုင်းတာခြင်း

ကော်မတီဝင်များစာရင်း

စဉ်	အမည်	ကျား၊ မ	ရာထူး
၁	ဦးတင်လှ	ကျား	ကျေးရွာ စီ/ထောက် ဥက္ကဋ္ဌ
၂	ဒေါ်နှင်းမူ	မ	ကျေးရွာ စီ/ထောက် ဥက္ကဋ္ဌ
၃	ဦးဖြိုးဇင်သူ	ကျား	စောင့်ကြည့်၊ ကြီးကြပ်ရေး ဆပ်ကော်မတီ
၄	ဒေါ်ချိုချိုဝင်း	မ	စောင့်ကြည့်၊ ကြီးကြပ်ရေး ဆပ်ကော်မတီ
၅	ဒေါ်ညိုမာဝင်း	မ	စောင့်ကြည့်၊ ကြီးကြပ်ရေး ဆပ်ကော်မတီ
၆	ဒေါ်မေသန်း	မ	ဝယ်ယူရေး ဆပ်ကော်မတီ
၇	ဒေါ်ဝါဝါချို	မ	ဝယ်ယူရေး ဆပ်ကော်မတီ
၈	ဦးအောင်နိုင်ဦး	ကျား	ဝယ်ယူရေး ဆပ်ကော်မတီ
၉	ဦးမျိုးလွယ်	ကျား	လည်ပတ်ရေးနှင့် ပြင်/ထိန်း ဆပ်ကော်မတီ
၁၀	ဦးလွင်ဦး	ကျား	လည်ပတ်ရေးနှင့် ပြင်/ထိန်း ဆပ်ကော်မတီ
၁၁	ဒေါ်အေးအေးနွယ်	မ	လည်ပတ်ရေးနှင့် ပြင်/ထိန်း ဆပ်ကော်မတီ
၁၂	ဦးအောင်နိုင်တိုး	ကျား	စေတနာ့ဝန်ထမ်း
၁၃	ဒေါ်တင်မာချို	မ	စေတနာ့ဝန်ထမ်း
၁၄	ဦးနိုင်ဇော်	ကျား	အကြံပြုတိုင်ကြားဖြေရှင်းရေး
၁၅	ဒေါ်အေးအေးနိုင်	မ	အကြံပြုတိုင်ကြားဖြေရှင်းရေး
၁၆	ဦးကျော်လတ်	ကျား	ကျေးရွာ စာရင်းကိုင်

ကျေးရွာ အခြေခံ အချက်အလက်များ (ပုံစံ - ၈ - ဝ)

(Cluster - 2)
ရွာ: ၆ များ၊ ကျေးရွာအုပ်စု: ၆

ပုံစံ ၈-၁ ကျေးရွာအခြေခံအချက်အလက်များ (Form PC 1)

လမ်းညွှန်ချက်/ ကျေးရွာတစ်ရွာသို့ ပထမဆုံး မိတ်ဆက်ရေးသွားရောက်သောအခါ လူထုစည်းရုံးရေးမှူးသည် ကျေးရွာအခြေခံအချက်အလက်များကို ရေခဲအိတ်ထဲတွင် ထည့်သွင်းပြီး အချက်အလက်များကို စိစစ်စစ်ဆေးပြီးနောက် အချက်အလက်များကို စည်းစဉ်းပေးပိုင်ခွင့်ရှိသည်။ မိတ်ဆက်ရေးသွားရောက်သောအခါ လူထုစည်းရုံးရေးမှူးသည် ကျေးရွာအခြေခံအချက်အလက်များကို စိစစ်စစ်ဆေးပြီးနောက် အချက်အလက်များကို စည်းစဉ်းပေးပိုင်ခွင့်ရှိသည်။

ကျေးရွာအုပ်စုချုပ်ရေးမှူးအမည်: ဦးကျော်အောင် ကျေးရွာအုပ်စုချုပ်ရေးမှူး၏ဖုန်းနံပါတ်: ၀၉၅၅၈၇၇၁၅၆ လူထုစည်းရုံးရေးမှူး၏အမည်: ဦးစော၊ ဦးကျော်၊ ဦးတင်မောင်

ပြည်နယ်/တိုင်းဒေသကြီး: <u>တနင်္သာရီတိုင်းဒေသကြီး</u>	မြို့နယ်/ကျွန်းစု: <u>တန့်ခူး</u>	ကျေးရွာအုပ်စု: <u>တန့်ခူး</u>	ကျေးရွာ: <u>မောင်တောင်မယ်</u>
--	-----------------------------------	-------------------------------	-------------------------------

က. လူဦးရေ

လူမျိုးစု	အိမ်ထောင်စုအရေအတွက်	ကိုးကွယ်သည့်ဘာသာ	အိမ်ထောင်စုအရေအတွက်
လူမျိုးစု (၁) <u>ဗမာ</u>	<u>83</u>	ဘာသာ(၁) <u>ဘုဒ္ဓ</u>	<u>83</u>
လူမျိုးစု (၂) -----		ဘာသာ(၂) -----	
လူမျိုးစုရော -----		ဘာသာရော -----	

	အမျိုးသား(အရေအတွက်)	အမျိုးသမီး(အရေအတွက်)
လူဦးရေ <u>445</u>	<u>220</u>	<u>225</u>
အိမ်ထောင်ဦးစီး	<u>80</u>	<u>3</u>

လက်လှမ်းမီအသုံးပြုနိုင်သည့်အဆောက်အဦများ

တစ်သင်ကျောင်း	အမှတ်ခြံမိ	ကျန်းမာရေး	အမှတ်ခြံမိ	ဘာသာရေးအဆောက်အဦး	အမှတ်ခြံမိ
အထက်တန်းကျောင်း	<input type="checkbox"/>	ဆေးရုံ	<input type="checkbox"/>	ဝေတီ	<input checked="" type="checkbox"/>
အလယ်တန်းကျောင်း	<input type="checkbox"/>	ကျန်းမာရေးဌာန	<input type="checkbox"/>	ဘုန်းကြီးကျောင်း	<input checked="" type="checkbox"/>
မူလတန်းကျောင်း	<input checked="" type="checkbox"/>	ကျန်းမာရေးဌာနခွဲ	<input type="checkbox"/>	ဟိန္ဒူဘုရားကျောင်း	<input type="checkbox"/>
မူကြိုကျောင်း	<input type="checkbox"/>	ဆေးပေးခန်း	<input type="checkbox"/>	ခရစ်ယာန်ကျောင်း	<input type="checkbox"/>
အခြား	<input type="checkbox"/>	အခြား	<input type="checkbox"/>	ဗလီ	<input type="checkbox"/>
မှတ်ချက်		မှတ်ချက်		အခြား	<input type="checkbox"/>
				မှတ်ချက်	

စီမံကိန်းစက်ဝန်း အချိန်ဇယား (ပုံစံ - ၈ - ၂)

ပုံစံ ၈၂ - စီမံကိန်းစက်ဝန်းအချိန်ဇယား (PC 2)

လမ်းညွှန်ချက် - သက်ဆိုင်ရာလူထုစည်းရုံးရေးမှူး၊ လက်ထောက်နည်းပညာနည်းပညာမှူးများမှ စီမံကိန်းစက်ဝန်းအဆင့်တစ်ခုစီ ဖြန့်ဖြူးကျေးဇူးတင်ပေးရန်

စည်းရုံးရေးမှူး/ဝန်ထမ်း အမည် ဦးစော

နေ့စွဲ 17.1.2016

ပြည်နယ်/တိုင်း- တနင်္သာရီတိုင်း- မြို့နယ်- ကျွန်းစု

စက်ဝန်းအားအမှတ်ခြစ်ပါ စက်ဝန်း(၁) စက်ဝန်း(၂) စက်ဝန်း(၃)

စက်ဝန်း(၄) ကျေးရွာ ၆၃၈၀၀၀၆၆၆

စက်ဝန်းအဆင့်အမျိုးအမည်	အစည်းအဝေးအတွက်				စက်ဝန်းအတွက်	စက်ဝန်း(၁)	စက်ဝန်း(၂)	စက်ဝန်း(၃)
	အမျိုးသားအရေအတွက်	အမျိုးသမီးအရေအတွက်	အစည်းအဝေးအတွက်	အစည်းအဝေးအတွက်				
၁. ကျေးရွာစီမံကိန်း မိတ်ဆက်အစည်းအဝေး	၄၃	၂၅	၆၈	၆၈	၁၈၇			၆၈
၂. ကျေးရွာဖွံ့ဖြိုးရေး စီမံချက်ရေးဆွဲခြင်းအစည်းအဝေး	၃၇	၃၇	၇၄	၇၄	၁၈၇			၇၄
၃. ကျေးရွာအုပ်စု လုပ်ငန်းဆုံးဖြတ်ချက်ချသည့်အစည်းအဝေး	၄၃	၃၁	၇၄	၇၄	၁၈၇			၇၄
၄. မြို့နယ်အဆင့်စီမံကိန်းရေးဆွဲရေးနှင့်အကောင်အထည်ဖော်ရေးကော်မတီ၏ စီမံကိန်းသုံးသပ်မှုအစည်းအဝေး	မလို	မလို	မလို	မလို	မလို			မလို
၅. မြို့နယ်စီမံကိန်းရေးဆွဲရေးနှင့်အကောင်အထည်ဖော်ရေးကော်မတီ၏ဆုံးဖြတ်မှုကို ရွာသို့ အသိပေးအကြောင်းကြားသည့်အစည်းအဝေး	၃၂	၃၃	၆၅	၆၅	၁၈၇			၆၅
၆. စီမံကိန်းလုပ်ငန်းစွဲစီမံချက်ရေးဆွဲခြင်းအစည်းအဝေး	မလို	မလို	မလို	မလို	မလို			မလို
၆.၁။ စီမံကိန်းလုပ်ငန်း အကောင်အထည်ဖော်ရေးအစီအစဉ် ရေးဆွဲခြင်း	၅၃.၁.၁၆	၅၃.၁.၁၆	၅၃.၁.၁၆	၅၃.၁.၁၆	၅၃.၁.၁၆			၅၃.၁.၁၆
၆.၂။ ဝယ်ယူရေးအစီအစဉ် ရေးဆွဲခြင်း	၁၀.၃.၁၀	၁၀.၃.၁၀	၁၀.၃.၁၀	၁၀.၃.၁၀	၁၀.၃.၁၀			၁၀.၃.၁၀

၆. ဥပဒေရေးရာကုန်ကျမှု လျာထားအပ်အစဉ် ရေးဆွဲခြင်း	၂၀၂၁.၀၁.၂၀၂၁	၂၀၂၁.၀၁.၂၀၂၁	၄၃	၃၁	၇၄	၈၁၀	၇၄
၆.၅။ ပြင်/ထိန်းအပ်အစဉ် ရေးဆွဲခြင်း	၂၀၂၁.၀၁.၂၀၂၁	၂၀၂၁.၀၁.၂၀၂၁	၈	၈	၃၆	၈၁၀	၃၆
၇. စီမံကိန်းလုပ်ငန်းခွဲ တိုးတက်မှု ဖောင်ကြည့် လစဉ်အစည်းအဝေး	မလို	မလို	မလို	မလို	မလို	မလို	မလို
၇.၁။ အစည်းအဝေး ပထမအကြိမ်	၂၀၂၁.၀၁.၂၀၂၁	၂၀၂၁.၀၁.၂၀၂၁					
၇.၂။ အစည်းအဝေး ဒုတိယအကြိမ်							
၇.၃။ အစည်းအဝေး တတိယအကြိမ်							
၈. စီမံကိန်းလုပ်ငန်းခွဲ အပြီးသတ်စစ်ဆေးခြင်း အစည်းအဝေး							
၉. လူထုစစ်ဆေးပွဲအစည်းအဝေး							

အထွေထွေအချက်အလက်များကို လုပ်ငန်း အစီအစဉ်များအားဖော်ပြပါ။
 အထွေထွေအချက်အလက်များကို ဦးစားပေး အဆင့်အလိုက်ဖော်ပြပြီး ကျန် လူထုဝေဟံဖြူ စီမံကိန်း
 (အထွေထွေအချက်အလက်များအားဖော်ပြနိုင်ခြင်းမရှိပါ။)

အမျိုးအမည်	အမျိုးအမည်	လူထုဝေဟံဖြူစီမံကိန်းအတွက်အဆိုပြုသည်(ဦးစား ပေးအဆင့် အလိုက်ဖော်ပြပါ)	စနစ် နံပါတ် ကျ စဉ်	အကျိုး စား ခွင့်ရှိသူ နံပါတ် မှန်းခြေ အရေ အတွက်
အမျိုးအမည်	အမျိုးအမည်	1		
အမျိုးအမည်	အမျိုးအမည်	2		
အမျိုးအမည်	အမျိုးအမည်	0		
အမျိုးအမည်	အမျိုးအမည်	0		
အမျိုးအမည်	အမျိုးအမည်	0		

အထွေထွေအချက်အလက်များကို လုပ်ငန်း အစီအစဉ်များအားဖော်ပြပါ။
 အထွေထွေအချက်အလက်များကို ဦးစားပေး အဆင့်အလိုက်ဖော်ပြပြီး ကျန် လူထုဝေဟံဖြူ စီမံကိန်း
 (အထွေထွေအချက်အလက်များအားဖော်ပြနိုင်ခြင်းမရှိပါ။)

18.1.2016

ကျေးရွာအုပ်စု စီမံကိန်းလုပ်ငန်းခွဲ ရွေးချယ်ခြင်း (ပုံစံ - ၀ - ၄)

 ပုံစံ PC-၄ ကျေးရွာအုပ်စု စီမံကိန်းလုပ်ငန်းခွဲ ရွေးချယ်ခြင်းပုံစံ

လယ်ယာ/ရွာအုပ်စု စီမံကိန်းအတွက် ရွေးချယ်ရမည့် အစည်းအဝေးတွင် တက်ရောက်ခဲ့သည့် အစည်းအဝေးမှ ရွေးချယ်ရမည့် အစည်းအဝေးကို ရွေးချယ်ရမည်။
 အစည်းအဝေးအမျိုးအစားကို MIS ဒီဂျစ်တယ်စနစ်ဖြင့် သွင်းရင်းနှီးမြှုပ်နှံမှုအစည်းအဝေး၊ အစည်းအဝေးအမျိုးအစားကို ရွေးချယ်ရမည်။
 ကျေးရွာအုပ်စုစီမံကိန်း/စီမံကိန်းအစည်းအဝေးသည် ၂၀၂၀ ခုနှစ်၊ ဇူလိုင်လ ၁၅ ရက်နေ့တွင် ကျင်းပခဲ့ပြီး၊ အစည်းအဝေးအမျိုးအစားကို ရွေးချယ်ရမည်။
 ၀၃၆ ၂၀၂၀.၀၁.၁၀

ကျေးရွာအုပ်စု	ရွေးချယ်ရမည့် အစည်းအဝေး	အစည်းအဝေး အစည်းအဝေး	ရွေးချယ်ရမည့် အစည်းအဝေး	ရွေးချယ်ရမည့် အစည်းအဝေး	ရွေးချယ်ရမည့် အစည်းအဝေး	ရွေးချယ်ရမည့် အစည်းအဝေး		စုစုပေါင်း
						ရွေးချယ်ရမည့် အစည်းအဝေး	ရွေးချယ်ရမည့် အစည်းအဝေး	
ကျွန်းသာ	ရွေးချယ်ရမည့် အစည်းအဝေး	၁၄' x ၆' x ၅'	၁၆၀	အမျိုးသား အမျိုးသမီး အမျိုးသားနှင့် အမျိုးသမီး	၃၀၀၀၀၀၀	၈၆၂၅၂	၃၀၈၆၂၅၂	၃၀၈၆၂၅၂
ငှက်ခြားကြီး	ရွေးချယ်ရမည့် အစည်းအဝေး	၃၀' x ၆' x ၇'	၂၂၇	အမျိုးသား အမျိုးသမီး အမျိုးသားနှင့် အမျိုးသမီး	၄၂၀၀၀၀၀		၄၂၀၀၀၀၀	၄၂၀၀၀၀၀
ကောင်းသာ	ရွေးချယ်ရမည့် အစည်းအဝေး	၆၀၀' x ၆' x ၆'	၅၀၈	အမျိုးသား အမျိုးသမီး အမျိုးသားနှင့် အမျိုးသမီး	၈၀၀၀၀၀၀	၄၀၀၀၀၀၀	၁၂၀၀၀၀၀၀	၁၂၀၀၀၀၀၀
ရွက်ကွဲ	ရွေးချယ်ရမည့် အစည်းအဝေး	၇၅၂' x ၅' x ၆'	၄၂၃	အမျိုးသား အမျိုးသမီး အမျိုးသားနှင့် အမျိုးသမီး	၈၀၀၀၀၀၀	၃၀၀၀၀၀၀	၁၁၀၀၀၀၀၀	၁၁၀၀၀၀၀၀

ပုံစံ PC-၄ ကျေးရွာအုပ်စုစီမံကိန်းလုပ်ငန်းခွဲရွေးချယ်ခြင်းပုံစံ

လမ်းညွှန်ချက်၊ ကျေးရွာအုပ်စုစီမံချက်ရေးဆွဲသည့်အစည်းအဝေးတွင် တွဲဖက်အားလုံးဆိုင်ရာအစည်းအဝေးမှ / လက်ထောက်နည်းပညာမှ/ ဝေ့၏ အကူအညီဖြင့် ပြည်ပုံရွာဖြည့်သွင်းရမည်၊ တွဲဖက်အားလုံးဆိုင်ရာအစည်းအဝေးတွင် အတည်ပြုထားသည့် အချက်အလက်များကို MIS သို့ ထည့်သွင်းရမည်။

ကျေးရွာစည်းရုံးရေးဖွဲ့ဝင်အမည် - ဦး ခော - ဗိုလ်မှူး

နေ့စွဲ - ၇.၇.၂၀၂၆

ပြည်နယ်/တိုင်း-တနင်္သာရီတိုင်း၊ ပြည်နယ်-ကျွန်းဝှက်

စက်ဝန်းအားအမှတ်ဖြစ်ပေးပါ (✓) စက်ဝန်း(ဝ) စက်ဝန်း(၂) စက်ဝန်း(၃) စက်ဝန်း(၄) စက်ဝန်း(၅)

ကျေးရွာအမည်	ထောက်ပံ့မှုလုပ်ငန်းများ	အတိုင်အတာ	စနစ်တိုက်ရိုက်အကျိုးခံစားခွင့်ရှိသူများ	အဆိုပြုထားသည့်အမျိုးအမည်	စနစ်မန်းကုန်ကျစရိတ်			စုစုပေါင်း
					စီမံကိန်းဖွဲ့စည်းရန်	ကျေးရွာဖွဲ့စည်းရန်	အခြားထည့်သွင်းမှု (မော်ဒါ) ထည့်သွင်းမှု	
ဝန်ကောဇ	ရွာတွင်းအထက် 100' x 6' x 6'	3200'	720	<ul style="list-style-type: none"> အမျိုးသား အမျိုးသမီး အမျိုးသားနှင့်အမျိုးသမီး 	၆၀၀၀၀၀	၁၀၀၀၀၀	၈၀၀၀၀၀	၈၀၀၀၀၀
ရွှေကောဇ	ဒီးလင်းရွာ (ရွှေပင်စင်)	3200' EH-700hp 50kW	1367	<ul style="list-style-type: none"> အမျိုးသား အမျိုးသမီး အမျိုးသားနှင့်အမျိုးသမီး 	9400000	550000	1000000	15000000
ဘော်ကောဇ	အထက်အထက်	90' x 9' x 15' 10' x 16' x 15'	445	<ul style="list-style-type: none"> အမျိုးသား အမျိုးသမီး အမျိုးသားနှင့်အမျိုးသမီး 	9400000	650000	1000000	16000000
ရွှေကောဇ	ရွာရွာရွာ	4914' 16' x 10' x 7' 15' x 15' x 7' 10' x 6' x 3' ရွှေပင်စင်	713	<ul style="list-style-type: none"> အမျိုးသား အမျိုးသမီး အမျိုးသားနှင့်အမျိုးသမီး 	5500000	500000	500000	6000000

415 HP စနစ်အား ရွေးချယ်စေရန်

အစည်းအဝေး တက်ရောက်သူများစာရင်း (ပုံစံ - ၈ - ၁၂)

ပထမအကြိမ် အစည်းအဝေး

ပုံစံ - ၈-၁၂ - အစည်းအဝေးတက်ရောက်သူများ (FORM PC 12)

လမ်းညွှန်။ စီမံကိန်း အစည်းအဝေးအားလုံးတွင် အသုံးပြုရန်၊ လူထုစည်းရုံးရေးမှူးက ကျေးဇူးပြု၍ ပူးတွဲပေးသည့် စာရွက်ပုံစံ
 ၂ စီမံကိန်းစက်ဝန်းအချိန်ဇယားပါ အစည်းအဝေးတက်ရောက် သူများစာရင်းကို ဖြည့်သွင်းရန်

စည်းရုံးရေးမှူးအမည် - ဦးဝင်းလတ် / ဦးဝင်းညီညီလတ်
 ရက်စွဲ။ 17.1.2016

စီမံကိန်းစက်ဝန်းအမှတ်ဖြစ်ပါ (✓) - စက်ဝန်း(၁)
 စက်ဝန်း(၂) စက်ဝန်း(၃) စက်ဝန်း(၄)

ပြည်နယ်/ ကိုင်းဒေသကြီး - တနင်္သာရီကိုင်းဒေသကြီး	မြို့နယ် ကျွန်းစု	ကျေးရွာအုပ်စု ကျေးရွာ	ကျေးရွာ ရွာထံကောင်လယ်
--	----------------------	--------------------------	--------------------------

အစည်းအဝေးခေါင်းစဉ်။ တက်လာ နှစ် လူထု ဗဟိုပြု စီမံကိန်း ပဏာမ ဗဟိုဖွဲ့ အစည်း အဝေး။

စဉ်	အမည်	ကျား (✓)	မ (✓)	အိမ်ထောင် စုကိုယ်စား လှယ်(✓) ^(၁)	လူမျိုး	လက်မှတ်
၁.	သိုးစားလှိုင်	✓			မာ	သားတို့
၂.	ဒေါ်အေးစိန်စိန်	✓			"	ဒေါ်အေးစိန်စိန်
၃.	လှိုင်လင်းစော်	✓			"	လှိုင်လင်းစော်
၄.	ဦးစိုးစိန်စိန်	✓			"	တင်စင်
၅.	လှိုင်လင်းစော်	✓			"	တင်စင်
၆.	လှိုင်လင်းစော်	✓			"	တင်စင်
၇.	ဒေါ်အောင်စိန်စိန်	✓			"	ဒေါ်အောင်စိန်စိန်
၈.	လှိုင်လင်းစော်	✓			"	တင်စင်
၉.	လှိုင်လင်းစော်	✓			"	တင်စင်
၁၀.	လှိုင်လင်းစော်	✓			"	တင်စင်
၁၁.	လှိုင်လင်းစော်	✓			"	တင်စင်
၁၂.	လှိုင်လင်းစော်	✓			"	တင်စင်
၁၃.	လှိုင်လင်းစော်	✓			"	တင်စင်
၁၄.	လှိုင်လင်းစော်	✓			"	တင်စင်
၁၅.	လှိုင်လင်းစော်	✓			"	တင်စင်
၁၆.	လှိုင်လင်းစော်	✓			"	တင်စင်
၁၇.	လှိုင်လင်းစော်	✓			"	တင်စင်
၁၈.	လှိုင်လင်းစော်	✓			"	တင်စင်
၁၉.	လှိုင်လင်းစော်	✓			"	တင်စင်
၂၀.	လှိုင်လင်းစော်	✓			"	တင်စင်
၂၁.	လှိုင်လင်းစော်	✓			"	တင်စင်
၂၂.	လှိုင်လင်းစော်	✓			"	တင်စင်
၂၃.	လှိုင်လင်းစော်	✓			"	တင်စင်
၂၄.	လှိုင်လင်းစော်	✓			"	တင်စင်
၂၅.	လှိုင်လင်းစော်	✓			"	တင်စင်
၂၆.	လှိုင်လင်းစော်	✓			"	တင်စင်
၂၇.	လှိုင်လင်းစော်	✓			"	တင်စင်
၂၈.	လှိုင်လင်းစော်	✓			"	တင်စင်
၂၉.	လှိုင်လင်းစော်	✓			"	တင်စင်
၃၀.	လှိုင်လင်းစော်	✓			"	တင်စင်

(၁) အိမ်ထောင်စဉ်းစီးခြင်းမရှိပါ။ အမျိုးသား/အမျိုးသမီး အိမ်ထောင်စု တစ်စုကို ကိုယ်စားပြုသူမည်သူမဆို အမှတ်ခြစ်ပါ။

ဒုတိယအကြိမ် အစည်းအဝေး တက်ရောက်သူများစာရင်း



ပုံစံ - ၈-၁၂ - အစည်းအဝေးတက်ရောက်သူများ (FORM PC 12)

လမ်းညွှန်၊ စီမံကိန်း အစည်းအဝေးအားလုံးတွင် အသုံးပြုရန်၊ လူထုစည်းရုံးရေးမှူးတစ်ဦးအဖြစ် ရွေးချယ်ခန့်အပ်ရန် ဝန်ထမ်းများ၏ စာရင်းကို ဖြည့်သွင်းရန်

၂ စီမံကိန်းစက်ဝန်းအချိန်ဇယားပါ အစည်းအဝေးတက်ရောက် သူများစာရင်းကို ဖြည့်သွင်းရန်

စည်းရုံးရေးမှူးအမည်
ရက်စွဲ၊ 18 1 2016

စီမံကိန်းစက်ဝန်းအမှတ်ဖြစ်ပါ (✓) - စက်ဝန်း(၁)
 စက်ဝန်း(၂) စက်ဝန်း(၃) စက်ဝန်း(၄)

ပြည်နယ်/တိုင်းဒေသကြီး/တနင်္သာရီတိုင်းဒေသကြီး
မြို့နယ်
ကျွန်းစု
ကျေးရွာအုပ်စု
ကျေးရွာ ၆၁၁၂၆၀၆၆၁၁၁

အစည်းအဝေးခေါင်းစဉ်၊ အစည်းအဝေးအကြောင်းအရာ၊ ကျေးရွာအုပ်စု၊ မြို့နယ်၊ တိုင်းဒေသကြီး

စဉ်	အမည်	ကျား (✓)	မ (✓)	အိမ်ထောင်စုကိုယ်စားလှယ် (✓) ^(၁)	လူမျိုး	လက်မှတ်
၁	ဖေဖော်ဝါရီ					
၂	ကျေးရွာ					
၃	ကျေးရွာ					
၄	ကျေးရွာ					
၅	ကျေးရွာ					
၆	ကျေးရွာ					
၇	ကျေးရွာ					
၈	ကျေးရွာ					
၉	ကျေးရွာ					
၁၀	ကျေးရွာ					
၁၁	ကျေးရွာ					
၁၂	ကျေးရွာ					
စုစုပေါင်း						

(၁) အိမ်ထောင်စုစီးပွားဖြစ်ရန်မလိုပါ။ အမျိုးသား/အမျိုးသမီး အိမ်ထောင်စု တစ်စုကို ကိုယ်စားပြုသူမည်သူမဆို အမှတ်ဖြစ်ပါ။



ပုံစံ - ၈-၁၂ - အစည်းအဝေးတက်ရောက်သူများ (FORM PC 12)

လမ်းညွှန်၊ စီမံကိန်း အစည်းအဝေးအားလုံးတွင် အသုံးပြုရန်၊ လူထုစည်းရုံးရေးမှူးက ကျေးဇူးပြု၍ လွှဲပြောင်းပေးရန် စီမံကိန်း ဝန်ထမ်းများအား ဝန်ထမ်းစာရင်းနှင့် အညွှန်းစာရင်းအတိုင်း အစည်းအဝေးတက်ရောက် သူများစာရင်းကို ဖြည့်သွင်းရန် စည်းရုံးရေးမှူးအမည်

ရက်စွဲ။ 18 1 2016

စီမံကိန်းစက်ဝန်းအမှတ်ဖြစ်ပါ(✓) - စက်ဝန်း(၁)
 စက်ဝန်း(၂) စက်ဝန်း(၃) စက်ဝန်း(၄)

ပြည်နယ်/ တိုင်းဒေသကြီး - မြို့နယ် ကျေးရွာအုပ်စု ကျေးရွာ ၆၁၁၇၈၀၆၀၆
 တနင်္သာရီတိုင်းဒေသကြီး ကွန်းစု

အစည်းအဝေးခေါင်းစဉ်၊ ဒုတိယအကြိမ် ကော်မတီဖွဲ့စည်းခြင်းနှင့် စီမံကိန်း မြေပုံဖော်ခြင်း

စဉ်	အမည်	ကျား (✓)	မ (✓)	အိမ်ထောင်စုကိုယ်စားလှယ်(✓) ^(၁)	လူမျိုး	လက်မှတ်
1	ဒီးတင်ဝင်း					
2	ဒီးတင်အောင်					
3	ဒီးချစ်စမ်းမောင်					
4	အောင်ဦး					
5	ကျိုစိုးဝင်း					
6	ဝင်းဝင်း					
7	ကျိုခင်ဇော်မောင်					
8	ကျိုအိုစိုး					
9	ကျိုစိုးဝင်း					
10	ကျိုအောင်ကျော်					
11	ကျိုအောင်ကျော်					
12	ကျိုအောင်ကျော်					
13	ကျိုအောင်ကျော်					
14	ကျိုအောင်ကျော်					
15	ကျိုအောင်ကျော်					
16	ကျိုအောင်ကျော်					
17	ကျိုအောင်ကျော်					
18	ကျိုအောင်ကျော်					
19	ကျိုအောင်ကျော်					
20	ကျိုအောင်ကျော်					
21	ကျိုအောင်ကျော်					
22	ကျိုအောင်ကျော်					
23	ကျိုအောင်ကျော်					
24	ကျိုအောင်ကျော်					
25	ကျိုအောင်ကျော်					
26	ကျိုအောင်ကျော်					
27	ကျိုအောင်ကျော်					

(၁) အိမ်ထောင်စဉ်စီမံခြင်းမရှိပါ။ အမျိုးသား/အမျိုးသမီး အိမ်ထောင်စု တစ်စုကို ကိုယ်စားပြုသူမည်သူမဆို အမှတ်ဖြစ်ပါ။



ပုံစံ - ၈-၁၂ - အစည်းအဝေးတက်ရောက်သူများ (FORM PC 12)

လမ်းညွှန်၊ စီမံကိန်း အစည်းအဝေးအားလုံးတွင် အသုံးပြုရန်၊ လူထုစည်းရုံးရေးများက ကျေးဇူးပြု ပူးပေါင်းဆောင်ရွက်ပေးရန် ပုံစံ ၂ စီမံကိန်းစက်ဝန်းအချိန်ဇယားပါ အစည်းအဝေးတက်ရောက် သူများစာရင်းကို ဖြည့်သွင်းရန်

စည်းရုံးရေးမှူးအမည်
ရက်စွဲ၊ 19.1.2016

စီမံကိန်းစက်ဝန်းအမှတ်ဖြစ်ပါ (✓) - စက်ဝန်း(၁)
 စက်ဝန်း(၂) စက်ဝန်း(၃) စက်ဝန်း(၄)

ပြည်နယ်/ တိုင်းဒေသကြီး - တနင်္သာရီတိုင်းဒေသကြီး
မြို့နယ် - ကျွန်းစု
ကျေးရွာအုပ်စု - ၁၁ ဒွဲ နို -
ကျေးရွာ ညောင်တောမြို့နယ်
ဇယား ၇၇

အစည်းအဝေးခေါင်းစဉ်၊ ဥပဒေအကြမ်းဖျက်မှု ရှင်းထုရေး ကျွေးမွေးရေး ဖွဲ့စည်းပုံအခြေခံဥပဒေ အဖွဲ့ဝင်

စဉ်	အမည်	ကျား (✓)	မ (✓)	အိမ်ထောင်စုကိုယ်စားလှယ် (✓) ^(၁)	လူမျိုး	လက်မှတ်
၂၇	မလှစိန်					မလှစိန်
၂၈	မစန္ဒာစိန်					SCB
၂၉	ဒေါ်အုန်းကြည်					ဒေါ်အုန်းကြည်
၃၀	စန္ဒာစိန်					စန္ဒာစိန်
၃၁	မအောင်အောင်					မအောင်အောင်
၃၂	မလှစိန်					မလှစိန်
၃၃	မအိမ်					မအိမ်
၃၄	မအိမ်အိမ်					မအိမ်အိမ်
၃၅	ဒေါ်အုန်းကြည်					ဒေါ်အုန်းကြည်
၃၆	မအောင်အောင်					မအောင်အောင်
၃၇	မအိမ်အိမ်					မအိမ်အိမ်

စုစုပေါင်း
(၁) အိမ်ထောင်စုကိုယ်စားလှယ်အဖြစ် မရောက်ပါ။ အမျိုးသား/အမျိုးသမီး အိမ်ထောင်စု တစ်စုကို ကိုယ်စားပြုသူမရှိသည့်အခါ အမှတ်ဖြစ်ပါ။

ပုံစံ - ၀-၁၂ - အစည်းအဝေးတက်ရောက်သူများ (FORM PC 12)

လမ်းညွှန်၊ စီမံကိန်း အစည်းအဝေးအားလုံးတွင် အသုံးပြုရန်၊ လူထုစည်းရုံးရေးမှူးက ကျေးဇူးသို့ ဝန်းလမ်းတပ် စစ်ဆေး၍ ပုံစံ ၂ စီမံကိန်းစက်ဝန်းအချိန်ဇယားပါ အစည်းအဝေးတက်ရောက် သူများစာရင်းကို ဖြည့်သွင်းရန်

စည်းရုံးရေးမှူးအမည် _____

ရက်စွဲ။ 18.1.2016 စီမံကိန်းစက်ဝန်းအမှတ်ဖြစ်ပါ(✓) - စက်ဝန်း(၀) စက်ဝန်း(၂) စက်ဝန်း(၃) စက်ဝန်း(၄)

ပြည်နယ်/ တိုင်းဒေသကြီး - _____ ကျေးရွာအုပ်စု _____ ကျေးရွာ _____

တနင်္သာရီတိုင်းဒေသကြီး _____ ကျွန်းစု _____

အစည်းအဝေးခေါင်းစဉ်။ ဒုတိယအကြိမ် ကော်မတီ ဦးစီး ဖြစ်ပြီး ကျေးရွာအုပ်စု ရှေးဦးစွာ ကျေးရွာအုပ်စု

စဉ်	အမည်	ကျား (✓)	မ (✓)	အိမ်ထောင်စုကိုယ်စားလှယ်(✓) ^(၁)	လူမျိုး	လက်မှတ်
၁။	ဒေါ်ကုန်းစိန်					မ ဝဠုန်စိန်
၂။	မ သူမ					မ သူမ
၃။	မ မယ်စွန်း					မ မယ်စွန်း
၄။	မ ဒေါ်အေး					မ ဒေါ်အေး
၅။	မ ဒေါ်စိန်					မ ဒေါ်စိန်
၆။	မ မယ်စိန်					မ မယ်စိန်
၇။	မ ကုန်းစိန်စွန်း					မ ကုန်းစိန်စွန်း
၈။	မ သူမ					မ သူမ
၉။	မ ဒေါ်စိန်					မ ဒေါ်စိန်
၁၀။	မ မယ်စိန်					မ မယ်စိန်
၁၁။	ဒေါ်အေးစိန်					ဒေါ်အေးစိန်
၁၂။	မ ဒေါ်စိန်					မ ဒေါ်စိန်
၁၃။	မ ဒေါ်အေး					မ ဒေါ်အေး
၁၄။	မ ဒေါ်အေး					မ ဒေါ်အေး
၁၅။	မ ဒေါ်အေး					မ ဒေါ်အေး
၁၆။	မ ဒေါ်အေး					မ ဒေါ်အေး
၁၇။	မ ဒေါ်အေး					မ ဒေါ်အေး
၁၈။	မ ဒေါ်အေး					မ ဒေါ်အေး
၁၉။	မ ဒေါ်အေး					မ ဒေါ်အေး
၂၀။	မ ဒေါ်အေး					မ ဒေါ်အေး
၂၁။	မ ဒေါ်အေး					မ ဒေါ်အေး
၂၂။	မ ဒေါ်အေး					မ ဒေါ်အေး
၂၃။	မ ဒေါ်အေး					မ ဒေါ်အေး
၂၄။	မ ဒေါ်အေး					မ ဒေါ်အေး
၂၅။	မ ဒေါ်အေး					မ ဒေါ်အေး
၂၆။	မ ဒေါ်အေး					မ ဒေါ်အေး
၂၇။	မ ဒေါ်အေး					မ ဒေါ်အေး
၂၈။	မ ဒေါ်အေး					မ ဒေါ်အေး
၂၉။	မ ဒေါ်အေး					မ ဒေါ်အေး
၃၀။	မ ဒေါ်အေး					မ ဒေါ်အေး
၃၁။	မ ဒေါ်အေး					မ ဒေါ်အေး
၃၂။	မ ဒေါ်အေး					မ ဒေါ်အေး
၃၃။	မ ဒေါ်အေး					မ ဒေါ်အေး
၃၄။	မ ဒေါ်အေး					မ ဒေါ်အေး
၃၅။	မ ဒေါ်အေး					မ ဒေါ်အေး
၃၆။	မ ဒေါ်အေး					မ ဒေါ်အေး
၃၇။	မ ဒေါ်အေး					မ ဒေါ်အေး
၃၈။	မ ဒေါ်အေး					မ ဒေါ်အေး
၃၉။	မ ဒေါ်အေး					မ ဒေါ်အေး
၄၀။	မ ဒေါ်အေး					မ ဒေါ်အေး

(၁) အိမ်ထောင်စဉ်စီးဖြစ်ရန်မလိုပါ။ အမျိုးသား/အမျိုးသမီး အိမ်ထောင်စု တစ်စုကို ကိုယ်စားပြုသူမည်သူမဆို အမှတ်ခြစ်ပါ။

အရည်အဝေးမှတ်တမ်း (ပ - အကြိမ်)

Page _____

Date _____

အရည်အဝေးမှတ်တမ်း (ပ)

ကျွန်ုပ်တို့၏အဖွဲ့သည် ကျွန်ုပ်တို့၏အဖွဲ့ဝင်များနှင့်အတူ
ဆောင်ရွက်ပေးရန်အတွက် ၂၀၁၈ ခုနှစ်တွင် ကျွန်ုပ်တို့
အဖွဲ့အစည်းအဝေးကို ခေါင်းစဉ်အဖြစ် ဆွေးနွေးခဲ့ပါသည်။

ရည်ရွယ်ချက်

ကျွန်ုပ်တို့၏အဖွဲ့ဝင်များအား ပြန်လည်ပေါင်းစည်းပေးရန်
အကြောင်းကို ဆွေးနွေးခဲ့ပါသည်။

မတ်လအတွက်

မတ်လအတွက် ၈-၂၂ ဖြစ်ပွားခဲ့ပါသည်။

အဖွဲ့ဝင်များ

အရည်အဝေးမှတ်တမ်းအရည်အဝေးမှတ်တမ်း
အဖွဲ့ဝင်များအား ပြန်လည်ပေါင်းစည်းပေးရန်
အကြောင်းကို ဆွေးနွေးခဲ့ပါသည်။ ဆက်လက်၍ ဦးစွန်းပေး
ပုံစံဖြင့် အဖွဲ့အစည်းအဝေးကို ခေါင်းစဉ်အဖြစ် ဆွေးနွေးခဲ့ပါသည်။

Handwritten Burmese text on lined paper, appearing to be a list or a series of notes. The text is written in a cursive style and is somewhat faded. It contains several lines of text, some of which are indented, suggesting a list or a series of points. The text is written in a cursive style and is somewhat faded. It contains several lines of text, some of which are indented, suggesting a list or a series of points.

Page _____

Date _____

ဆန္ဒ ကိုဖြည့်ဆည်းပေးခြင်းနှင့်အတည်ပြုခဲ့ကြပါသည်။ ဆက်လက်၍ ဘေးအန္တရာယ်
ထိခိုက်မှုကို အကဲဖြင့်ချမှတ်ခဲ့ပါသည်။

ဆုံးဖြတ်ချက်

ဖုတ်စောင့်ရန်

စောင့်ရှောက်ရေး အဖွဲ့အစည်း

ဦးစောင့်ရှောက်ရေး

စောင့်ရှောက်ရေး အဖွဲ့အစည်း

စောင့်ရှောက်ရေး

အခြေခံကျန်းမာရေးအဖွဲ့အစည်း

ဦးစောင့်ရှောက်ရေး

ဆေးကုသရေး

ဦးစောင့်ရှောက်ရေး

အခြေခံကျန်းမာရေးအဖွဲ့အစည်း

၇:၀၀ နာရီ

ဒုတိယအဖွဲ့

ဦးစောင့်ရှောက်ရေး

အစည်းအဝေးမှတ်တမ်း (ဒု - အကြိမ်)

Page _____
Date _____

အစည်းအဝေးမှတ်တမ်း (၃)

တနင်္လာဂိုတိုင်း၊ ဇယာကြီး၊ ရွှေမုံမြို့နယ်၊ မန္တလေးတိုင်းဒေသကြီး၊
တောင်ကော့ကင်းတောင်ကျေးရွာတွင် ၂၀၁၁-၂၀၁၂ ခုနှစ်တွင် ကော်စတီ
ဈေးချယ်ခြင်း၊ အစည်းအဝေးခံစားခြင်း။

ရှည်ရှည်ချက်

ကော်စတီဝင်ဈေးချယ်ခြင်းနှင့် ကျေးရွာမှ ဖြိုခွဲပေးပို့ပျက်စီးမှုများ
ဈေးချယ်ခြင်းရရှိ။

တက်ရောက်သူများ

နောက်အောက်တွဲ ၁-၅ ဖြင့် ဖူးတွဲထားပါသည်။

ကျွေးမွေးချက်

အစည်းအဝေးအစတွင် အစီအစဉ် ပြီးစီးပြီးနောက် ၂၀၁၁ ခုနှစ်အတွက်
စုစည်းပြောကြားပြီး အစည်းအဝေးခံစားခဲ့ပါသည်။ ထိုနောက် အစည်းအဝေး
ရှုံးပေးမှုများနှင့် ပတ်သက်၍ အကြိမ်အစည်းအဝေး ဖြိုချက်ရရှိခြင်း၊ ရှည်ရှည်
ချက်များ တွဲဖက်ခြင်းဖြင့် ပြီးပါသည်။ ကော်စတီဝင်များ ထပ်မံရေး။

RUEY

ကျေးဇူးပြု၍ (ဦးမျိုးလွယ်) အဖွဲ့ဝင်များနေရာတွင်
 (အောင်လွင်ဦး) ။ ဖွဲ့စည်း (ဦးအေးအေးအေး) ကိုအားပေးမှုများ၏
 ဆန္ဒဖြင့် ရွေးချယ် အတည်ပြုခဲ့ကြပါသည်။ ကိုရောက်ရွေးချယ်ထား
 ယောဇော်ထက်ဝင်များကလေးကိုကြေငြာပြီး အားပေးမှု၏ ဆန္ဒကိုဖြင့်
 လည်ပတ်ခံယူ၍ သဘောတူအတည်ပြု ရွေးချယ်ခဲ့ကြပါသည်။

ဆက်လက်၍ ကျေးဇူးပြုအဖွဲ့ဝင် ကျေးဇူးပြုမှုများ
 ရရှိလာသောလူထုများပေါင်းပါဝင်ဆန်းစစ်လေ့လာခြင်းများ၏ အ
 ချက်အလတ်များကို ကျေးဇူးပြု သားများအားဖြင့် ဖြင့်လည်ပတ်ဖြင့်
 ကျေးဇူးပြုပြီး ရေးဆွဲချက် ယုတ်စဉ်များကို စတင်ရွေးချယ် ခဲ့ကြပါသည်။
 ထိုသို့ ရေးဆွဲရာတွင် အမျိုးသမီးများ၏ ထိခတ်ချက် အမျိုးသားများ
 ၏ လိုအပ်ချက်များကို ဦးကြားဆွေးနွေးပြီး ရောက်ဖြင့်လည်ပတ်ပေါင်းခြင်း
 ဦးစားပေး အဆင့်သတ်ဖွဲ့စည်းမှုများကို အရေးကြီးအရေးပေါ်လိုအပ်
 မှုဖြင့် လက်တစ်ဖက်ဖြင့် ဖြစ်စေလိုအပ်ချက်များကို ဖွဲ့စည်းပုံစံဖြင့်
 ရွေးချယ်ခဲ့ကြပါသည်။

စုံနှုတ်ချက်

ရောက်ရက်တွင် ၈-၃ ဖြင့် ဖော်ပြထားပါသည်။

အစည်းဝေးပြီးဆုံးပါပြီ

မှတ်တမ်းတင်သူ
 ဦးကျော်စင်လတ်

ကဏ္ဍအလိုက် ဖွံ့ဖြိုးရေး ဦးစားပေး လုပ်ငန်းစဉ်များ

ဘက်စကောင် ဖယ်

ကဏ္ဍအလိုက် ဖွံ့ဖြိုးရေးဦးစားပေး လုပ်ငန်းစဉ်များ



နောက်ဆက်တွဲ (၄) မြားနားသောအပိုင်းများအတွက် ဦးစားပေးဖွံ့ဖြိုးရေးလုပ်ငန်းစဉ်များ အနှစ်ချုပ်

မှရင်းသည်အား VPSC တွင်ထားရှိရပါမည်။ အခြားဌာနဆိုင်ရာများနှင့် ညှိနှိုင်းရန်အတွက် မိတ္တူအား TPIC သို့ပို့ရပါမည်။ MIS data အနေဖြင့်သွင်းရန်မလိုအပ်ပါ။

	အဆင့်	လုပ်ငန်း	မည်သူ့ဦးစားပေးမလဲ	လ/နှစ်	ကျေးဇူးတင် တာဝန်ခံသူ သို့ အုပ်စု	ပြင်ပမှ မည်သူ ထောက်ပံ့ မလဲ
အခြေခံအထောက်အပံ့	1.	ရွှေဆိပ်တား	မေ မ မေ ကျား	၂၀၁၆	၂၅၅.၆၈၈၂၇	
	2.	လမ်း	မေ မ မေ ကျား			
	3.	ဆေးခန်း	မေ မ မေ ကျား			
	4.	စားနပ်ရိက္ခာ	မေ မ မေ ကျား			
				မေ မ မေ ကျား		
အသက်မွေးဝမ်းကျောင်းပျံ့နှံ့ရေး	1.	ငွေခွဲငွေဝေ	မေ မ မေ ကျား			
			မေ မ မေ ကျား			
			မေ မ မေ ကျား			
			မေ မ မေ ကျား			
			မေ မ မေ ကျား			
			မေ မ မေ ကျား			
ကျန်းမာရေးနှင့် အာဟာရ			မေ မ မေ ကျား			
			မေ မ မေ ကျား			
			မေ မ မေ ကျား			
			မေ မ မေ ကျား			
			မေ မ မေ ကျား			
			မေ မ မေ ကျား			
			မေ မ မေ ကျား			
ပညာရေး			မေ မ မေ ကျား			
			မေ မ မေ ကျား			
			မေ မ မေ ကျား			
			မေ မ မေ ကျား			
			မေ မ မေ ကျား			
			မေ မ မေ ကျား			
			မေ မ မေ ကျား			

VDP အရည်အသွေးထိန်းချုပ်မှု

ထိန်းချုပ်သူ-	ရက်စွဲ-	ရွာ- မြို့နယ်	VDP ရက်စွဲ ကျေးရွာအုပ်စု
---------------	---------	----------------------	---------------------------------

VDP စာရွက်စာတမ်းပြီးဆုံးမှုကို စစ်ဆေးပါ။ (OM အရ)

- မျက်နှာဖုံး (အဖုံး)
- မာတိကာ
- ကျေးရွာအခြေခံ (data)
- PSA အကျဉ်းချုပ်နှင့် PRA လုပ်ငန်းစဉ်
- အမျိုးသားအမျိုးသမီး အဖွဲ့များ၏ အခက်အခဲများ
- ကျေးရွာမျှော်မှန်းချက် (ဆွေးနွေးချက် ရလဒ်)
- အမျိုးသား၊ အမျိုးသမီးအဖွဲ့များ သဘောတူထားသည့် (၄) နှစ်အတွက် ဦးစားပေး လုပ်ငန်းများ စာရင်း (အခြေခံ အဆောက်အဦး၊ အသက်မွေးမှု၊ ပညာရေး၊ လူမှုရေးထိန်းသိမ်းမှု၊)

နောက်ဆက်တွဲများ

- လူမှုရေးအကဲဖြတ်မှု၊ စာရွက်စာတမ်း၊ ဓါတ်ပုံနှင့် PRA လုပ်ငန်းစဉ်၊ မြေပုံများပါရမည်၊ စည်းစိမ်ပိုင်ဆိုင်မှု အဆင့်၊ Venn ပုံ.....
- ကျေးရွာစီမံကိန်း ရေးဆွဲရေး အစည်းအဝေးမှတ်တမ်း မိတ္တူ
- ကျေးရွာ၏ အချက်အလက် (PC 1 ပုံစံ)
- ကျေးရွာမျှော်မှန်းချက်

(၂) လူမှုရေးအကဲဖြတ်မှုအရည်အသွေးနှင့် (VDP စစ်ဆေးပါ)

- VDP တွင် ပါဝင်သော ဦးရေ (အမျိုးသားအမျိုးသမီး)
- လူမှုရေးအကဲဖြတ်မှုအရည်အသွေးနှင့် VDP အတွက် ရက်ပေါင်း
- PRA အသုံးပြုမှုအရည်အတွက်
- ပါဝင်သောဦးရေနှင့် လုပ်ငန်းများ မှတ်တမ်းတင်ခြင်း (အစည်းအဝေးမှတ်တမ်း၊ ဓါတ်ပုံ၊ တိုင်းရင်းသားအနည်းစုနှင့် ထိခိုက်လွယ်သောအဖွဲ့များ၊)
 - အလွန်ကောင်
 - ကောင်း
 - ညံ့
- လုပ်ငန်းများမှတ်တမ်းတင်ခြင်းနှင့် အမျိုးသမီးအဖွဲ့အစည်း၏ ရလဒ်အား ခွဲခြားပေးထားသလား၊
 - ရှိ
 - မရှိ
- စီမံကိန်း အရေအတွက် (အမျိုးသား၊ အမျိုးသမီးရွေးချယ်မှုအရေအတွက်)

PRA နှင့်သက်ဆိုင်သော အခြားစီမံကိန်းအရေအတွက် (အမျိုးသားအမျိုးသမီးရွေးချယ်မှုအရေအတွက်)