

ပြည်ထောင်စုသမ္မတမြန်မာနိုင်ငံတော်အစိုးရ
စိုက်ပျိုးရေး၊ မွေးမြူရေးနှင့် ဆည်မြောင်းဝန်ကြီးဌာန
ကျေးလက်ဒေသဖွံ့ဖြိုးတိုးတက်ရေးဦးစီးဌာန

ကျွန်းစုမြို့နယ်



လူထုပတ်ဝန်းကျင်ဖွံ့ဖြိုးရေး
National Community Driven Development Project
(NCDDP)



ကျေးရွာဖွံ့ဖြိုးရေး အစီအစဉ်
Village Development Plan (VDP)

သဲဖြူကျွန်းကျေးရွာ၊ ဘဒ္ဒန်းကျေးရွာအုပ်စု

မာတိကာ

စဉ်	အကြောင်းအရာ	စာမျက်နှာ
၁	ကျွန်းစုမြို့နယ်မြေပုံ	၁
၂	ကျေးရွာအုပ်စုမြေပုံ	၂
၃	ကျေးရွာအုပ်စုတွင် ပါဝင်သောကျေးရွာများစာရင်း	၃
၄	လူထုပူးပေါင်းပါဝင်သော ဆန်းစစ်ခြင်းနှင့် အကဲဖြတ်ခြင်း လုပ်ငန်းစဉ်	၃
၅	လူမှုနှင့် အရင်းအမြစ်ပြုမြေပုံ	၄
၆	လူမှုနှင့် အရင်းအမြစ်ပြုမြေပုံအပေါ် သုံးသပ်ချက်	၅
၇	ရာသီခွင်ပြုပြင်ကွဲဒီဇို	၆
၈	ရာသီခွင်ပြုပြင်ကွဲဒီဇိုအပေါ် သုံးသပ်ချက်	၆
၉	အဖွဲ့အစည်းချိတ်ဆက်ပြုမြေပုံ	၇
၁၀	အဖွဲ့အစည်းချိတ်ဆက်ပြုမြေပုံအပေါ် သုံးသပ်ချက်	၈
၁၁	ပြဿနာသစ်ပင်များ	၉
၁၂	ပြဿနာသစ်ပင်များအပေါ် သုံးသပ်ချက်	၁၀
၁၃	ပင့်ကူအိမ်မြေပုံ	၁၁
၁၄	ပင့်ကူအိမ်မြေပုံအပေါ် သုံးသပ်ချက်	၁၂
၁၅	ကြွယ်ဝမှုပြုဇယား	၁၄
၁၆	ကြွယ်ဝမှုပြုဇယားအပေါ် သုံးသပ်ချက်	၁၄
၁၇	အသက်မွေးဝမ်းကြောင်းပြုမြေပုံ	၁၅
၁၈	မှတ်တမ်းခါတ်ပုံများ	၁၆
၁၉	ကော်မတီဝင်များစာရင်း	၁၈
၂၀	ကျေးရွာအခြေခံအချက်အလက်များ (ပုံစံ - စ - ၁)	၁၉
၂၁	စီမံကိန်းစက်ဝန်းအချိန်ဇယား (ပုံစံ စ-၂)	၂၂
၂၂	ကျေးရွာဖွံ့ဖြိုးရေး ဦးစားပေး အစီအစဉ် (ပုံစံ စ-၃)	၂၄
၂၃	ကျေးရွာအုပ်စုစီမံကိန်းလုပ်ငန်းခွဲရွေးချယ်ခြင်း (ပုံစံ စ-၄)	၂၇
၂၄	အစည်းအဝေးတက်ရောက်သူများစာရင်း	၃၀
၂၅	အစည်းအဝေးမှတ်တမ်းများ	၃၄
၂၆	ကဏ္ဍအလိုက် ဖွံ့ဖြိုးရေး ဦးစားပေးလုပ်ငန်းများ	၄၀
၂၇	VDP အရည်အသွေးထိန်းချုပ်မှု	၄၁

ကျွန်းစုမြို့နယ်အခြေပြမြေပုံ

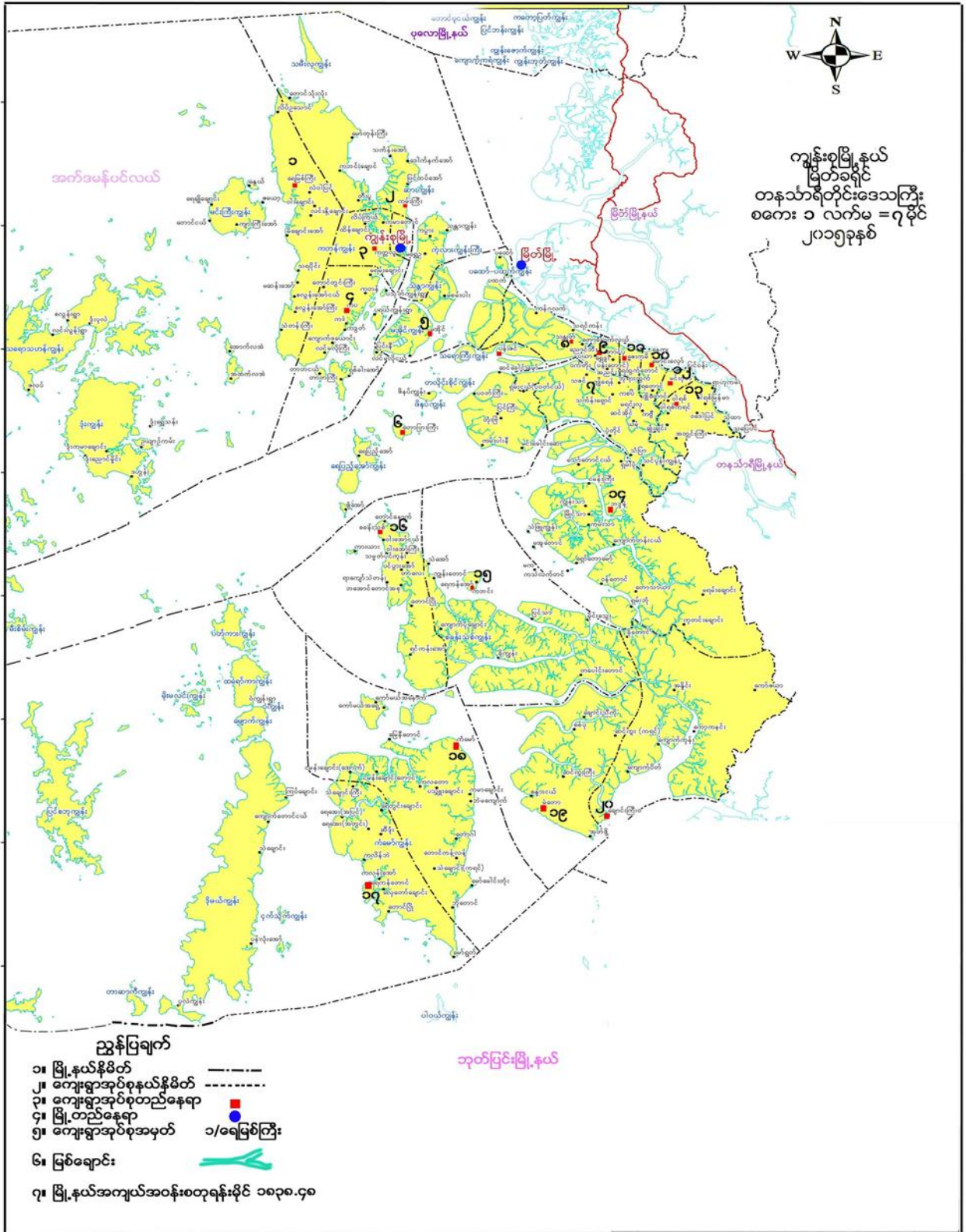

ကျေးရွာအုပ်စုမြေပုံ

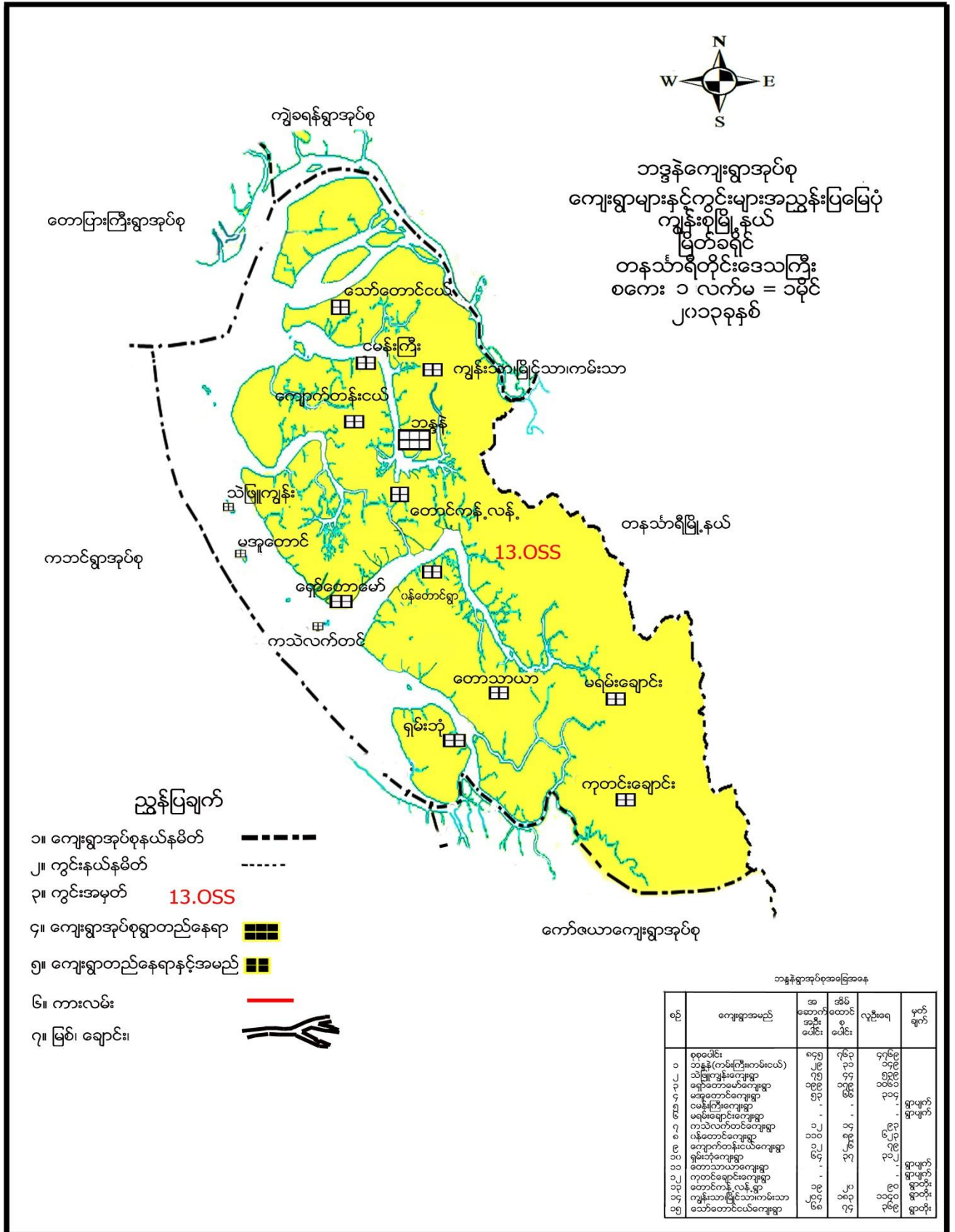

ကျေးရွာအုပ်စုအတွင်းပါဝင်သော ကျေးရွာများ

- ၁ - ဘဒ္ဒနိကျေးရွာ
- ၂ - ကသဲလက်တင်ကျေးရွာ
- ၃ - ကမ်းသာကျေးရွာ
- ၄ - ကျောက်တန်းငယ်ကျေးရွာ
- ၅ - ကျွန်းသာကျေးရွာ
- ၆ - မအူတောင်ကျေးရွာ
- ၇ - မြိုင်သာကျေးရွာ
- ၈ - ငှက်ချောင်းကြီးကျေးရွာ
- ၉ - ရှမ်းဘုံကျေးရွာ
- ၁၀ - ရှော်တောမော်ကျေးရွာ
- ၁၁ - သဲဖြူကျွန်းကျေးရွာ
- ၁၂ - သော်တောင်ငယ်ကျေးရွာ
- ၁၃ - ဝန်တောင်ကျေးရွာ

လူထုပူးပေါင်းပါဝင်သော လူမှုဆန်းစစ်ခြင်းနှင့် အကဲဖြတ်ခြင်း လုပ်ငန်းစဉ် (PSA/PRA) အကျဉ်းချုပ်

စဉ်	အသုံးပြုခဲ့သော PRA Tool များ
၁	လူမှုနှင့်အရင်းအမြစ်ပြုမေ့ပုံ
၂	ရာသီခွင်ပြ ပြကွဲဒီဇိုင်း
၃	အဖွဲ့အစည်းချိတ်ဆက်မှုပြမေ့ပုံ
၄	ပြဿနာသစ်ပင် (၁)
၅	ပင့်ကူအိမ်မေ့ပုံ
၆	ကြွယ်ဝမှုပြဇယား
၇	အသက်မွေးဝမ်းကြောင်းပြမေ့ပုံ

လူမှုနှင့် အရင်းအမြစ်ပြုပြင်ရေး





လူမှုနှင့်အရင်းအမြစ်ပြုပြင်ဆင်ယင်သုံးသပ်ချက်

နေ့ရက် 28.12.15

နေရာ သဲဖြူကျွန်းကျေးရွာ (စာသင်ကျောင်း)

အချိန် 4:00 PM

ဘန္တန်အုပ်စု၊ သဲဖြူကျွန်းကျေးရွာသည် ကုန်းပိုင်းနှင့် ရေပိုင်း(၂)ပိုင်းလုံးတွင် တည်ရှိပြီး အိမ်ထောင်စု (၃၁)စုရှိပြီး အမျိုးသားဦးရေ (၁၈၀)ဦး၊ အမျိုးသမီးဦးရေ (၁၁၀)ဦး မှီတင်းနေထိုင်ကြပါသည်။ ရွာ၏ အဓိက အသက်မွေးဝမ်းကျောင်းလုပ်ငန်းမှာ ကျားပါးစပ် လုပ်ငန်းဖြစ်သည်။ ဥယျာဉ်လုပ်ကိုင်သူ အနည်းအကျဉ်း ရှိသည်။ ဗုဒ္ဓဘာသာ ကို ကိုးကွယ်သူများနှင့် အစ္စလာမ်ဘာသာကိုးကွယ်သူများရှိ၍ ဘုန်းတော်ကြီးကျောင်း (၁) ကျောင်းနှင့် ဗလီကျောင်း (၁)ကျောင်းရှိပါသည်။

ရွာတွင်းလမ်းများသည် တောင်ကုန်းများ တောင်ကုန်းများတွင် သွားလာရသောကြောင့် သွားလာရ အလွန် ပင်ပန်းပါသည်။ ရေတက်ချိန်များတွင် လမ်းပေါ်သို့ ရေရောက်နေသောကြောင့် တစ်နေရာမှ တစ်နေရာ သို့သွားရန် အတွက် တောင်ပတ်လမ်းများမှ ခက်ခဲစွာ သွားလာနေရပါသည်။ ရွာတွင်းရှိ အိမ်များမှာ ကျားပါးစပ် ထောင်ကယ် အိမ်များသာ ပျဉ်ထောင်ပျဉ်ခင်း သွပ်မိုးများဖြစ်၍ ကျန်သောသူများသည် အလုပ်ရှင် ဆောက်ပေးသော တန်းလျား များတွင်သာနေရပါသည်။

အလုပ်ရှင်များ၌ အစိစိတွင်းများရှိသော်လည်းသောက်သုံးရေအတွက် သုံးစွဲ၍မရပါ။ ဆားငန်ရေ ဝင်ရောက်ပြီး ရေများမှာ နီရဲနေသော်လည်း ရေရှားပါးသောကြောင့် ရသောရေကိုသာ သုံးစွဲနေရ၍ ကျန်းမာရေးအတွက် စိုးရိမ်နေရပါသည်။ ရွာတွင် ကျန်းမာရေးအတွက် အရံသားဖွားဆရာမ (၁) ဦးရှိသော်လည်း စိုးရိမ်ရသော အခြေအနေတွင် ဆေးကုသရန်အတွက် ရှော်တောမော်သို့ သွားရောက်ကုသရသောကြောင့် အဆင်မပြေပါ။ ဆင်းရဲသောအလုပ် သမားများဖြစ်၍ ဆေးသွားကုသရန် မတတ်နိုင်ပဲ အသက်အန္တရာယ် ကြုံတွေ့နေရခြင်းများဖြစ်ကြပါသည်။

အစိုးရမူလတန်းကျောင်းသာ ရှိသောကြောင့် ကလေးများမှာ မူလတန်းအဆင့်ထိသာ ပညာတတ်မြောက်ကြသည်။ ငွေကြေးတတ်နိုင်သူများသာ အခြားနေရာများတွင် သွားရောက်ကျောင်းတက် နိုင်ကြသည်။ ငွေကြေး မတတ်နိုင်သူများသည် ကျောင်းဆက်မတက်နိုင်ပဲ အရွယ်မတိုင်မီ သူတစ်ပါးထံတွင် အလုပ်ဝင်လုပ်နေရပါသည်။

ရွာ၏ တည်နေရာအနေထားမှာ ကျောက်ဆောင်များ ထူထပ်နေသောကြောင့် ရေတွင်းတူးရန် မြေနေရာ မရှိခြင်း၊ ရေတွင်းများသို့ ရေငန်ဝင်နေသောကြောင့် တစ်ရွာလုံး ရေခက်ခဲခြင်းကို ကြုံတွေ့ နေရပါသည်။ အစိစိတွင်း များရှိသော်လည်း ရေများမှာ နီရဲနေသောကြောင့် ကျန်းမာရေးကို ထိခိုက်စေနိုင်ပါသည်။

ဦးဆောင်ဆွေးနွေးသူ ဦးထွန်းရီ

ပါဝင်ဆွေးနွေးသူ ကျား (၁၀) ၊ မ (၁၅)

ရာသီခွင်ပြ ပြက္ခဒိန်

သဲဖြူကျွန်းကျေးရွာ ရာသီခွင်ပြ ပြက္ခဒိန်

ငါး - နှိုင်းညီလမ်း နှိုင်းကျွန်း - နှိုင်းလှိုင်
 ၆.၅ - ၁၆. ၉. ၂၀၁၅ သဲဖြူကျွန်း ၃၅-၃၅

လများ/အခြားအရာ	တန်ခူး	ကဆုန်	မုတ္တမ	ဇူလိုင်	ဇူလိုင်	စက်တင်ဘာ	အောက်တိုဘာ	နိုဝင်ဘာ	ဒီဇင်ဘာ	ဇန်နဝါရီ	ဖေဖော်ဝါရီ	မတ်
ရာသီဥတု												
အပူချိန်	အပူ: ၂၈.၆ အေး: ၂၄.၆ ရေပူ: ၂၆.၆ ထက်: ၃၀.၆	အပူ: ၂၈.၆ အေး: ၂၄.၆ ရေပူ: ၂၆.၆ ထက်: ၃၀.၆	အပူ: ၂၈.၆ အေး: ၂၄.၆ ရေပူ: ၂၆.၆ ထက်: ၃၀.၆	အပူ: ၂၈.၆ အေး: ၂၄.၆ ရေပူ: ၂၆.၆ ထက်: ၃၀.၆	အပူ: ၂၈.၆ အေး: ၂၄.၆ ရေပူ: ၂၆.၆ ထက်: ၃၀.၆	အပူ: ၂၈.၆ အေး: ၂၄.၆ ရေပူ: ၂၆.၆ ထက်: ၃၀.၆	အပူ: ၂၈.၆ အေး: ၂၄.၆ ရေပူ: ၂၆.၆ ထက်: ၃၀.၆	အပူ: ၂၈.၆ အေး: ၂၄.၆ ရေပူ: ၂၆.၆ ထက်: ၃၀.၆	အပူ: ၂၈.၆ အေး: ၂၄.၆ ရေပူ: ၂၆.၆ ထက်: ၃၀.၆	အပူ: ၂၈.၆ အေး: ၂၄.၆ ရေပူ: ၂၆.၆ ထက်: ၃၀.၆	အပူ: ၂၈.၆ အေး: ၂၄.၆ ရေပူ: ၂၆.၆ ထက်: ၃၀.၆	အပူ: ၂၈.၆ အေး: ၂၄.၆ ရေပူ: ၂၆.၆ ထက်: ၃၀.၆
ပွဲလမ်းသဘင်	သဲဖြူကျွန်း			သဲဖြူကျွန်း	၃၅	၃၅		သဲဖြူကျွန်း				
ရောဂါ		၄၀၀	၄၀၀	၄၀၀					၄၀၀	၄၀၀	၄၀၀	၄၀၀
ဝေငွေ	၄	၄	၄	၄	၄	၄	၄	၄	၄	၄	၄	၄
ထွက်ငွေ	၄	၄	၄	၄	၄	၄	၄	၄	၄	၄	၄	၄
ရေရရှိမှု												
သမုတကေး/အန္တရာယ်												
ဒဂန်း/လက်	(၈.၉.၂၀)	(၈.၉.၂၀)	(၈.၉.၂၀)	(၈.၉.၂၀)	(၈.၉.၂၀)	(၈.၉.၂၀)	(၈.၉.၂၀)	(၈.၉.၂၀)	(၈.၉.၂၀)	(၈.၉.၂၀)	(၈.၉.၂၀)	(၈.၉.၂၀)

ရာသီခွင်ပြ ပြက္ခဒိန် အပေါ်သုံးသပ်ချက်

သဲဖြူကျွန်းကျေးရွာသည် ကုန်ပိုင်းနှင့် ရေပိုင်း နှစ်ပိုင်းလုံးတွင် တည်ထားသော ရွာလေးဖြစ်သောကြောင့် ဥယျာဉ်ခြံမြေ နှင့် တံငါ လုပ်ငန်းများကို လုပ်ကိုင်ကြပါသည်။ တန်ဆောင်မုန်းလမှ တန်ခူးလအထိ နေသာ သောလများတွင် ရေလုပ်ငန်းလုပ်ကိုင်သူများအတွက် တံငါရေပိုး ရှားပါးသော ဒဏ်ကို ခံရပြီး မိုးရာသီ ရောက်မှသာ ဝင်ငွေကောင်းသည်။ ဗုဒ္ဓဘာသာနှင့် မူဆလင်လူမျိုး (၂) မျိုးရှိသောကြောင့် ရာသီအလိုက် ပွဲတော်များကျင်းပကြသည်။

လအလိုက်ဖြစ်ပွားတတ်သော ရောဂါမှာ ငှက်ဖျားရောဂါ ဖြစ်၍ ပူပြင်းသောလများတွင် နှာစေး ၊ ချောင်းဆိုး ရောဂါများ ဖြစ်ပွားတတ်ကြသည်။ ရေလုပ်ငန်းကို အဓိက လုပ်ကိုင်သောရွာဖြစ်၍ ဝင်ငွေ ထွက်ငွေ မျှတခြင်း မရှိပါ။ ပင်လယ်ပြင်ကိုသာ အဓိကမှီခိုအားထားနေရသောကြောင့် လှိုင်းလေ ကြီးမားသောလများတွင် ပင်လယ်ပြင်သို့ မထွက်ရဲပဲ ကုန်းပေါ်တွင်သာ ရရစားစားလုပ်၍ ဘဝကို ရပ်တည်နေရပါသည်။



အဖွဲ့အစည်းချိတ်ဆက်ပြ မြေပုံအပေါ် သုံးသပ်ချက်

နေ့ရက် 27.12.16

အချိန် 1နာရီ

ဘန္တန်ကျေးရွာအုပ်စု၊ သဲဖြူကျွန်းကျေးရွာ၏ အဖွဲ့အစည်းချိတ်ဆက်မှု အခြေအနေကို သုံးသပ်နိုင်ရန် အဖွဲ့အစည်းချိတ်ဆက်မှုပြ မြေပုံကိုအသုံးပြု၍ ဆွေးနွေးကြရာတွင် ကျေးရွာအတွင်းရှိ အဖွဲ့အစည်းများနှင့် ပြင်ပမှ လာရောက် ချိတ်ဆက်လုပ်ဆောင်ကြသော အဖွဲ့အစည်းများ ရှိကြောင်းတွေ့ရှိရပါသည်။ ကျေးရွာ အတွင်းရှိ လူထုကိုအခြေခံ၍ ဖွဲ့စည်းထားသော အဖွဲ့အစည်းများမှာ အုပ်ချုပ်ရေး၊ ဂေါပကအဖွဲ့၊ မိန်းမကြီးအဖွဲ့၊ CDD စီမံကိန်း အထောက်အကူပြုအဖွဲ့များ၊ ရပ်မိရပ်ဖ၊ ကျောင်းကော်မတီ၊ မီးသတ်အဖွဲ့၊ ကာလသား/သမီးအဖွဲ့၊ ဓမ္မစင်္ကြံအဖွဲ့၊ အစွလာမ်ဘာသာရေးအဖွဲ့ တို့ဖြစ်ကြသည်။ ပြင်ပမှလာရောက်ချိတ်ဆက်ထားသော အဖွဲ့အစည်းများမှာ ငှက်ဖျားတိုက်ဖျက်ရေးအဖွဲ့၊ ကမ္ဘာ့ဘဏ်အဖွဲ့၊ အစိုးရဌာနအဖွဲ့တို့ဖြစ်ပါသည်။

အဖွဲ့အစည်းချိတ်ဆက်မှု ပြမြေပုံအား ကြည့်ခြင်းအားဖြင့် သဲဖြူကျွန်းကျေးရွာသည် ရပ်ရွာကိစ္စများ အတွက် ညီညွတ်စွာလုပ်ဆောင် ကြပြီးတိုင်ပင်ဆွေးနွေးမှု ရှိကြောင်း၊ ပြင်ပမှ အဖွဲ့အစည်းများနှင့်လည်း ပူးပေါင်းမှုရှိ ကြောင်း တွေ့ရှိရသည်။

- ဦးဆောင်ဆွေးနွေးသူ - ဦးအေးနိုင်
- ပူးပေါင်းဆွေးနွေးသူ - ကျား ၅ ဦး

ပြဿနာသစ်ပင်များ

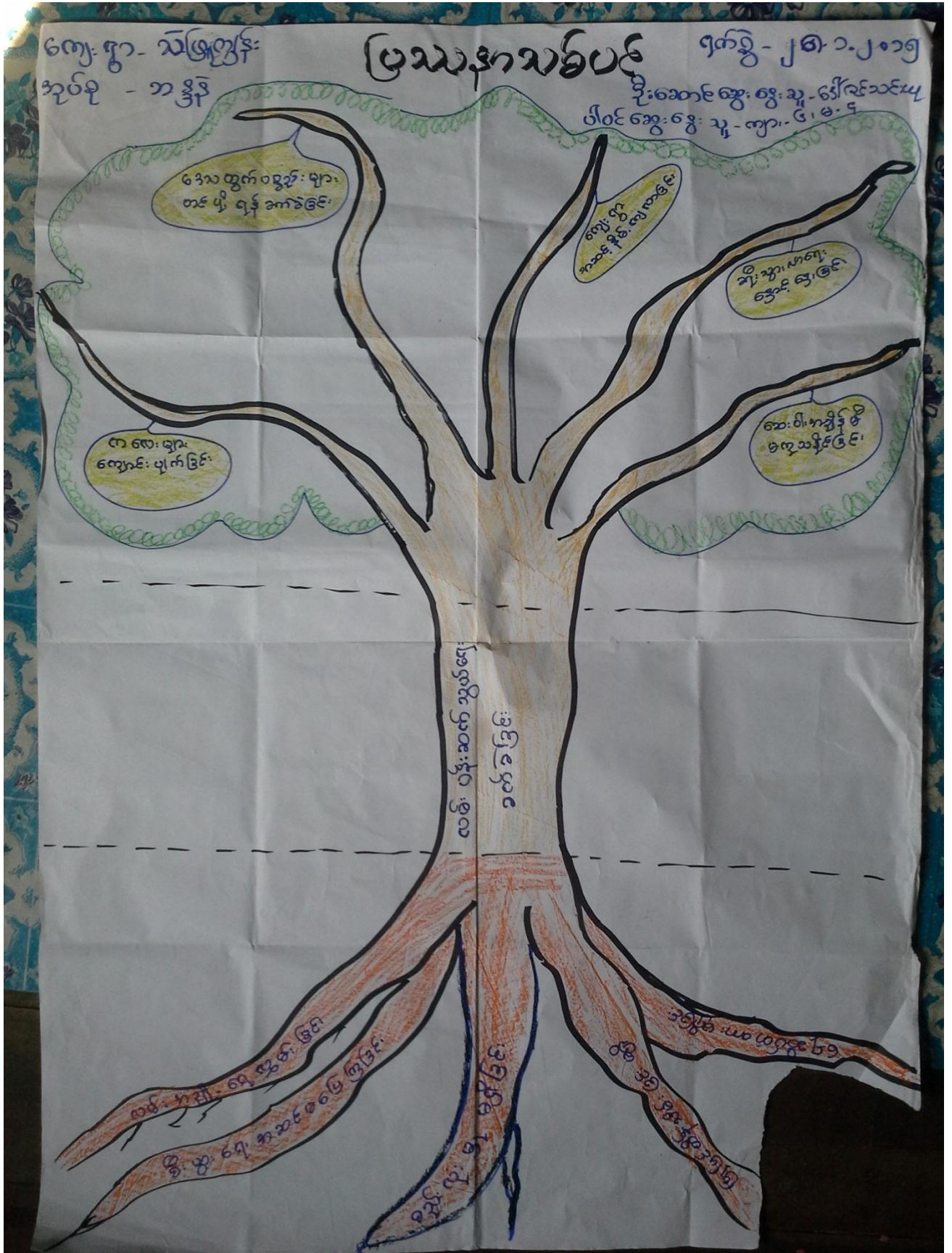



ပြဿနာသစ်ပင်များအပေါ်သုံးသပ်ချက်

နေ့ရက် 27.12.16

အချိန် 1 နာရီ

ဘန္တုအုပ်စု၊ သဲဖြူကျွန်းကျေးရွာ၌ အဓိက ရင်ဆိုင်ကြုံတွေ့နေရသော ပြဿနာများကို သိရှိနိုင်ရန်အတွက် ပြဿနာ သစ်ပင်များကို အသုံးပြု၍ ဆွေးနွေးခဲ့ကြပါသည်။ ကျေးရွာ၌ အမှန်တကယ်ကြုံတွေ့ နေရသော ပြဿနာ

များမှာ ငွေရေးကြေးရေးခက်ခဲခြင်း၊ နည်းပညာတတ်မြောက်မှုအားနည်းခြင်း၊ သူတစ်ပါးထံတွင် အစားလုပ်ရခြင်း၊ အလုပ်အကိုင် နည်းပါးခြင်း၊ ဝင်ငွေနည်းခြင်း၊ တံငါရေပိုးရှားပါးခြင်း စသည်တို့ဖြစ်ပါသည်။

ထိုပြဿနာများကြောင့် ကျေးရွာသူ/သားများသည် အကြွေးများတင်လာခြင်း၊ အိမ်တွင်းရေး ပဋိပက္ခဖြစ်ခြင်း၊ မိသားစုနှင့် ကွဲပြားပြီးနေရခြင်း၊ တခြားနိုင်ငံတွင် သွားရောက်လုပ်ကိုင်နေရခြင်း၊ဝင်ငွေနည်း၍ ထွက်ငွေများခြင်း စသော အခက်ခဲများ ကြုံတွေ့နေရပါသည်။

၎င်းပြဿနာ အခက်ခဲများကြောင့် ကျေးရွာသူ / သား များသည် မိမိတို့ကျေးရွာအတွက် လိုအပ်နေသော ရေဆိပ် ခံတံတားအား ကိုယ်ထူကိုယ်ထ မပြုလုပ်နိုင်၍ ယခုနှစ်အတွက် ဦးစားပေးလုပ်ငန်းအဖြစ် ရွေးချယ် ခဲ့ကြသည်။

ဦးဆောင်ဆွေးနွေးသူ ဒေါ်ဖြူလွင်

ပါဝင်ဆွေးနွေးသူ ကျား(၇)၊ မ(၆)

ပတ်ကုအိမ်မြေပုံ

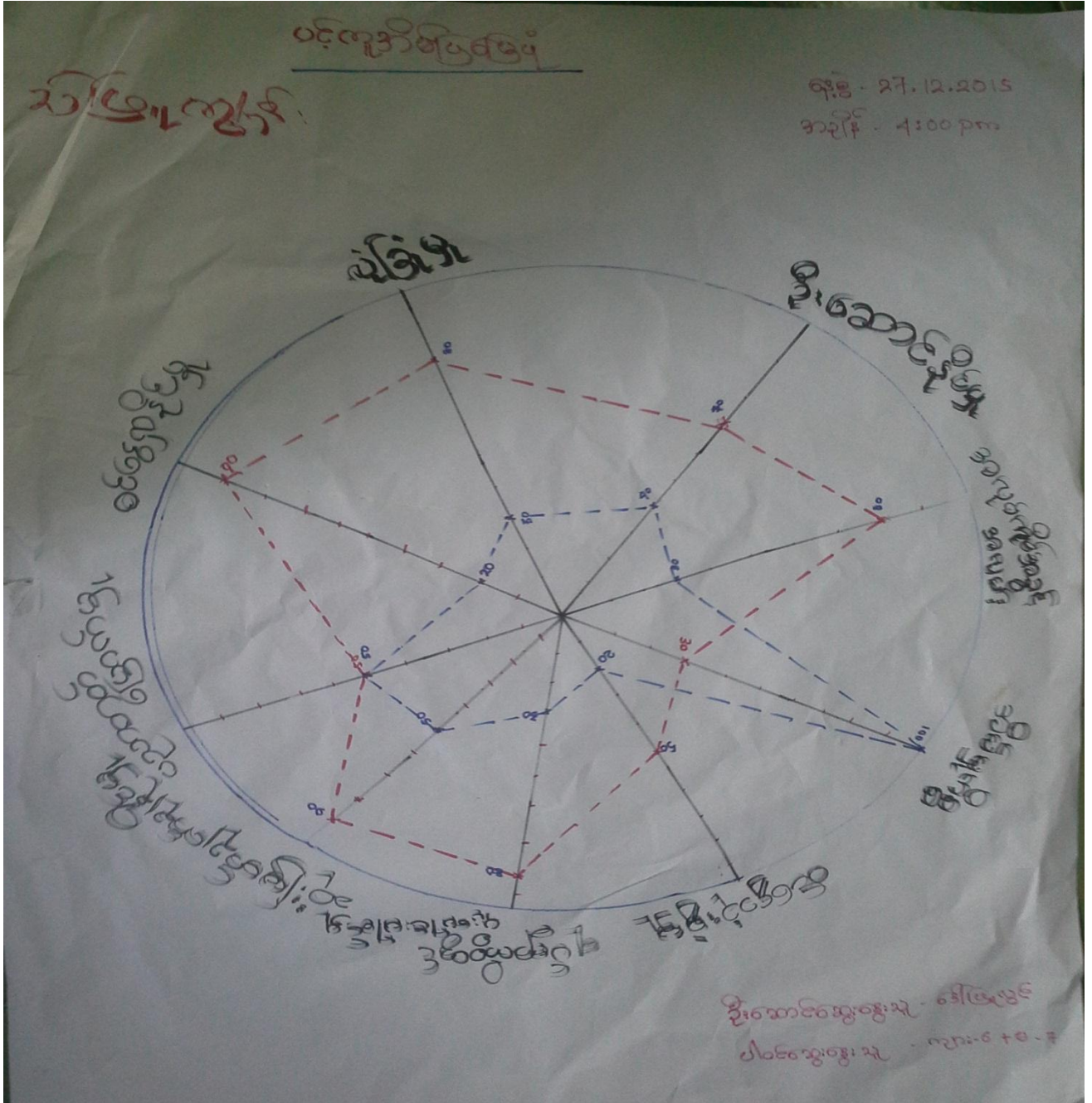



ပင့်ကူအိမ်ပြုမြေပုံအပေါ်သုံးသက်ချက်

နေ့စွဲ 27.12.15

အချိန် 4:00 PM

သဲဖြူကျွန်းကျေးရွာ၏ အမျိုးသားနှင့်အမျိုးသမီးများ၏ မတူညီသော ကွာခြားချက်များကို နှိုင်းယှဉ် သုံးသပ်ရာတွင် အဓိကခေါင်းစဉ်ကြီး (၉) ခုထွက်ပေါ်လာပါသည်။ ၎င်းတို့မှာ အလုပ်အကိုင် အခွင့်အလမ်း၊ ခေါင်းဆောင်နိုင်မှု အခြေအနေ၊ ဝင်ငွေရှာဖွေနိုင်မှု၊ အိမ်မှုကိစ္စ၊ လုံခြုံမှု၊ ပညာတတ်မြောက်မှု၊ ရပ်ရွာကိစ္စတွင် ဆုံးဖြတ်နိုင်မှု၊ ပူးပေါင်းပါဝင်မှု၊ ဝင်ငွေသုံးစွဲမှု တို့ဖြစ်ပါသည်။

(၁) အလုပ်အကိုင်အခွင့်အလမ်း

အလုပ်အကိုင်အခွင့်အလမ်းတွင် အမျိုးသား ၈၀% ရှိပြီး၊ အမျိုးသမီးများတွင် ၃၀%သာရှိပါသည်။ အမျိုး သမီးများ လုပ်ကိုင်နိုင်သော အလုပ်နည်းပြီး အလုပ်ကြမ်းများသာ ရှိခြင်း၊ ပင်လယ်တွင် သွားရောက် လုပ် ကိုင်ရခြင်း၊ အမျိုးသမီးအလုပ်သမားခေါ်ယူမှု နည်းပါးခြင်း၊ လုပ်အားခတန်းတူမရခြင်း တို့ကြောင့် ဖြစ်ပါ သည်။

(၂) ခေါင်းဆောင်နိုင်မှု အခြေအနေ

ဦးဆောင်နိုင်မှုတွင် အမျိုးသားများက (၇၀%) ရှိပြီး၊ အမျိုးသမီးများက (၄၀%) သာရှိပါသည်။ အမျိုး သမီးများသည် ပင်ကိုဗီဇအရ ဦးဆောင်နိုင်မှု အားနည်းခြင်း၊ ဦးဆောင်လိုစိတ်မရှိခြင်း၊ နောက်လိုက်ဘဝဖြင့် သာကျေနပ်နေခြင်းကြောင့် ဖြစ်ပါသည်။

(၃) ဝင်ငွေရှာဖွေနိုင်မှု

ဝင်ငွေရှာဖွေနိုင်မှုတွင် အမျိုးသားများက (၅၀%)ရှိပြီး၊ အမျိုးသမီးများက (၂၀%) သာရှိပါသည်။ အမျိုး သမီးများသည် ကိုယ်ပိုင်အလုပ်မရှိခြင်း မနက်မိုးလင်းမှ မိုးချုပ်သည့်အထိ အိမ်အလုပ်များကိုသာ လုပ်ကိုင်နေရသောကြောင့် စားဝတ် နေရေးအတွက် ဝင်ငွေမရှာဖွေနိုင်ဘဲ အမျိုးသားများ၏ ဝင်ငွေကိုသာ မှီခိုစားသောက်နေရပါသည်။

(၄) အိမ်မှုကိစ္စ

အိမ်မှုကိစ္စတွင် အမျိုးသမီးများက (၁၀၀%) ရှိပြီး၊ အမျိုးသားများက (၃၀%) သာရှိပါသည်။ အမျိုးသား များသည် စားဝတ်နေရေးကို ဦးဆောင်လုပ်ကိုင်နေရသောကြောင့် အိမ်မှုကိစ္စတွင် အချိန်ပြည့် ပါဝင် မကူညီနိုင်ပါ။

(၅) လုံခြုံမှု

လုံခြုံမှုတွင် အမျိုးသားများက (၈၀%)ရှိပြီး၊ အမျိုးသမီးများက (၃၀%) သာရှိပါသည်။ အမျိုး သမီးများသည် အားငယ်တတ်ခြင်း၊ ကြောက်လန့်တတ်ခြင်း၊ သူတပါးအပေါ် မှီခိုလိုစိတ်ရှိခြင်း၊ မိမိ ကိုယ်ကိုယ့်ကြည်မှု အားနည်းခြင်းတို့ကြောင့် အမျိုး သား များကဲ့သို့ လုံခြုံမှုမရှိဟု သတ်မှတ်ကြပါသည်။

(၆) ပညာတတ်မြောက်မှု

ပညာတတ်မြောက်မှုတွင် အမျိုးသားများက (၅၀%) ရှိပြီး၊ အမျိုးသမီးများသည်လည်း (၅၀%) ရှိပါသည်။ ပညာတတ်မြောက်မှုတွင် အမျိုးသားနှင့် အမျိုးသမီး တန်းတူရည်တူရှိကြသည်။

(၇) ရပ်ရွာကိစ္စတွင် ဆုံးဖြတ်ချက်ချနိုင်မှု

ရပ်ရွာကိစ္စတွင် အမျိုးသားများက (၉၀%/)၊ အမျိုးသမီးများက (၅၀%) သာရှိပါသည်။ အမျိုး သမီးများ သည် မိမိဘာသာ ဆုံးဖြတ်ချက်ချနိုင်မှုနည်းပါးခြင်း၊ မိမိကိုယ်ကိုယ် ယုံကြည်မှုနည်းပါးခြင်းတို့ကြောင့်ဖြစ်သည်။

(၈) ပူးပေါင်းဆောင်ရွက်မှု

ပူးပေါင်းဆောင်ရွက်မှုတွင် အမျိုးသားများက (၈၀%) ရှိပြီး၊ အမျိုးသမီးများက (၃၀%) သာရှိပါသည်။ အမျိုးသမီးများသည် တစ်နေ့ပတ်လုံး အိမ်မှုကိစ္စများသာ လုပ်ကိုင်နေရသောကြောင့် အားလပ်ချိန် မရှိသဖြင့် ပူးပေါင်းပါဝင်နိုင်ခြင်း မရှိကြပါ။

(၉) ဝင်ငွေသုံးစွဲမှု

ဝင်ငွေသုံးစွဲမှုတွင် အမျိုးသားများသည် (၅၀%)ရှိပြီး အမျိုးသမီးများက (၂၀%)သာ ရှိသည်။ အမျိုးသမီးများသည် ကိုယ်ပိုင်အလုပ်မရှိ၍ အမျိုးသားများရှာဖွေပေးသောငွေကို သုံးစွဲနေရသော ကြောင့်ဖြစ်သည်။

ပင့်ကူအိမ်ခြေပုံကို ကြည့်ခြင်းအားဖြင့် အမျိုးသမီးများသည် အိမ်မှုကိစ္စတွင် အချိန်ကုန်နေပြီး ဝင်ငွေ ရှာဖွေနိုင်မှု အခွင့်လမ်းနည်းပါးခြင်း၊ အမျိုးသားများအပေါ် မှီခိုလိုစိတ်များနေခြင်းတို့ကို လေ့လာတွေ့ရှိရပါသည်။

ဦးဆောင်ဆွေးနွေးသူ ဒေါ်ဖြူလွင်

ပါဝင်ဆွေးနွေးသူ ကျား(၆)၊ မ(၇)

ကြွယ်ဝမှုပြဇယား (လူနေမှုအဆင့်ပြ)

ရက်စွဲ- 28.12.2015
ချမ်းသာသော အုပ်စု
ရေထွက်ပစ္စည်း - ၆၃.၁၃% - ဦးစွာ၊ နှိုင်းညှိညှိလတ်
ပျော်စရာ၊ ပါဝင်သူ - အမျိုးအစား ၈၅

စဉ်	အမျိုးအစား	ပိုင်ဆိုင်မှု	အခြေအနေအထား	အရာရာ
၁။	ချမ်းသာသော အုပ်စု	ကျား၊ ပါးစပ်အင်္ကျီ၊ ရေထွက်ပစ္စည်း လှေ၊ ဥယျာဉ်၊ ရေစက်၊ ပျဉ်ထောင်အိမ်၊ ဖြိတ်ဖျက်ခံနိုင်စွမ်းရှိ	မွန်အုပ်စု၊ ကျီး၊ ငှက်၊ အခြားသူများ ကိုတွေ့ရသေးသောကြောင့်	၃၅%
၂။	အခြေအနေအထား အုပ်စု	ကျား၊ ပါးစပ် ယော၊ စက်လျှော်၊ ဝိုက်စက်ချိတ်၊ ပျဉ်ခင်းအိမ်	အခြားအမျိုးအစားလူများ နှင့်အတူ ငှက်၊ အခြားသူများ နှင့်အတူ	၆၀%
၃။	အခြေအနေအထား အုပ်စု	ရေလှေထုတ်လုပ်ရေး၊ အလုပ်အကိုင်များ၊ အလုပ်အကိုင် မရှိဘဲ အလုပ်ရှင်များ၊ တစ်ခါတစ်ရံ အလုပ်ရှင်များ၊ အလုပ်ရှင်များ၊ အလုပ်ရှင်များ	အခြားအမျိုးအစားလူများ နှင့်အတူ ငှက်၊ အခြားသူများ နှင့်အတူ	၃၅%

ကြွယ်ဝမှုပြဇယားအားသုံးသပ်ချက်

နေ့စွဲ ၂၈.၁၂.၁၅

နေရာ ဒေါ်စန်းစန်းမော်အိမ်

ဘန္တန်အုပ်စု၊ သဲဖြူကျွန်းကျေးရွာ၏ ကြွယ်ဝမှုပြမြေပုံအား သုံးသပ်ရာတွင် အဆင့်(၃) ဆင့် ရှိကြောင်း တွေ့ရှိရပါသည်။ (၁) ချမ်းသာသောအုပ်စု၊ (၂) ပြေလည်သောအုပ်စု၊ (၃) ဆင်းရဲသောအုပ်စု တို့ဖြစ်ပါသည်။ ချမ်းသာသောအုပ်စုသည် (၂%) ရှိပြီး ကျား၊ ပါးစပ်အလုပ်(အကြီးစား)၊ ရေထွက်ပစ္စည်း ကုန်ကူးခြင်း၊ ဥယျာဉ်၊ ရေစက်၊ ပျဉ်ထောင်အိမ်၊ ဖြိတ်မြို့တွင် အိမ်များရှိပြီး စက်နှင့်လှေ အခြောက် အများပိုင်ဆိုင်ကြပါသည်။ ပြေလည်သောအုပ်စုသည် (၆၀%) ရှိပြီး ကျား၊ ပါးစပ် (အငယ်စား) ၊ စက်လှေ၊ နေရောင်အိမ်နှင့် ပျဉ်ခင်းအိမ်များ ပိုင်ဆိုင်ကြပါသည်။ ဆင်းရဲသော အုပ်စုသည် (၃၅%) ရှိပြီး အလုပ်ရှင်များထံတွင် လခစားအဖြစ် လုပ်ကိုင်ကြ၍ ကိုယ်ပိုင်အိမ် မရှိဘဲ အလုပ်ရှင်များ ဆောက်ပေးသော တန်းလျာများတွင် နေထိုင်ကြပါသည်။

ချမ်းသာသောအုပ်စုသည် ငွေအရင်းအနှီးရှိပြီး အခြားသူများကို ချေးငွေများ ထုတ်ထားပေးပြီး လုပ်ငန်း ကြီးများ ရှိသောကြောင့် လည်ပတ်နိုင်ကြသည်။ ပြေလည်သောအုပ်စုသည် အသေးစား လုပ်ငန်းငယ်များဖြင့် ကိုယ်ထူကိုယ်ထ လုပ်ကိုင်စားသောက်နေကြသည်။ ဆင်းရဲသောအုပ်စုသည် သူတစ်ပါးထံတွင် အခစား လုပ်ရခြင်း၊ ဝင်ငွေနည်းခြင်း၊ စားသောက်ရန်ရုန်းကန်နေရခြင်း၊ လည်ပတ်ရန်အတွက်အရင်းအနှီး မရှိခြင်း တို့ကြောင့် တစ်နှစ်ထက်တစ်နှစ် အကြွေး တင်လာပြီး အကြွေးသံသရာတွင် တစ်လည် လည်နေပါတော့သည်။

ဦးဆောင်ဆွေးနွေးသူ ဒေါ်စန်းစန်းမော်

ပါဝင်ဆွေးနွေးသူ ကျား(၅)၊ မ(၄)

အသက်မွေးဝမ်းကြောင်းပြမြေပုံ

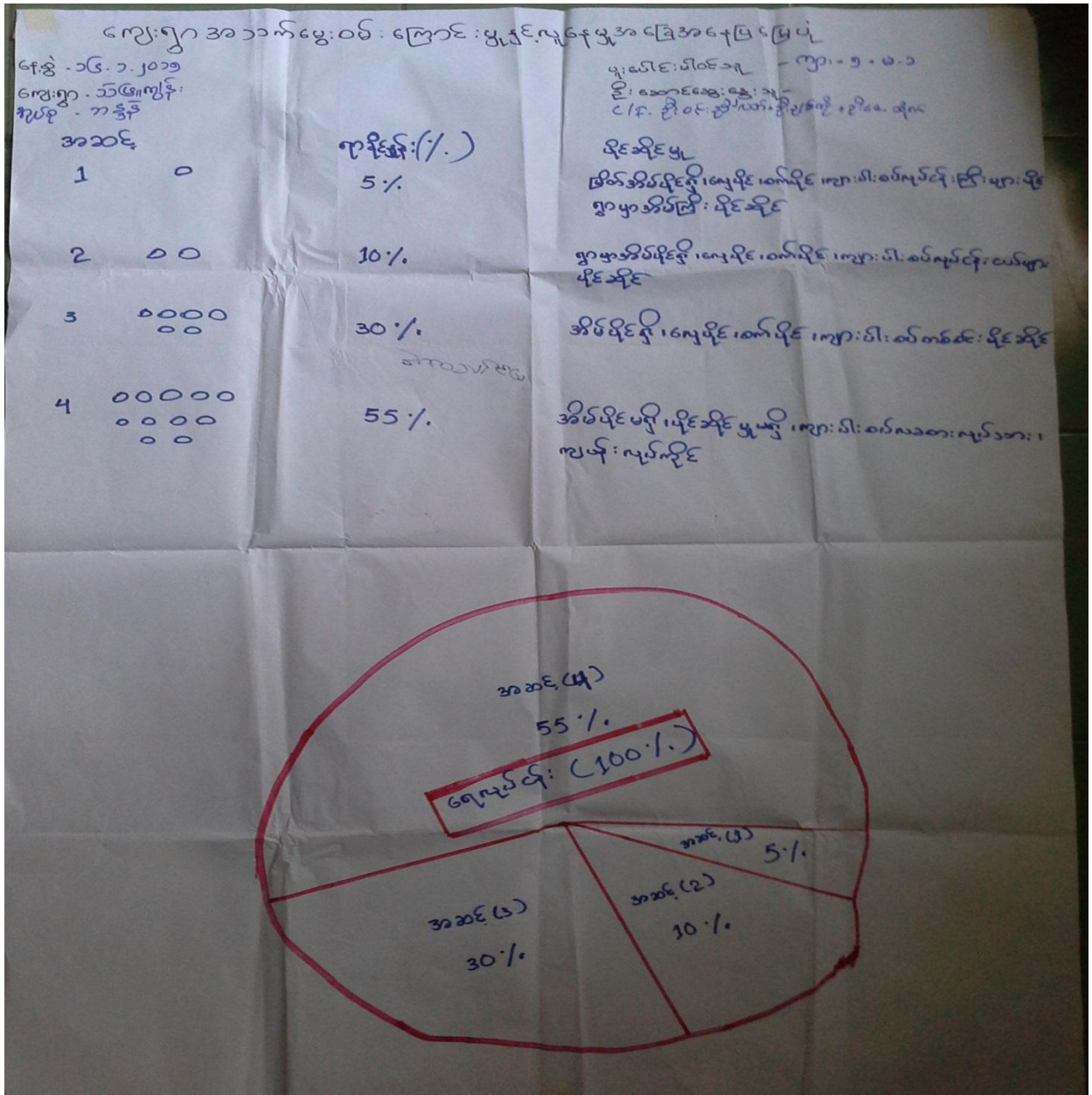

မှတ်တမ်းဂိတ်ပုံများ



ရွာလုံးကျွတ် ပထမအကြိမ် အစည်းအဝေး



ပထမအကြိမ်ရွာလုံးကျွတ်အစည်းအဝေး

ဝါတ်ပုံမှတ်တမ်းများ



လူထုပူးပေါင်းပါဝင်ဆန်းစစ်ခြင်း



လူထုပူးပေါင်းပါဝင်ဆန်းစစ်ခြင်း

ကော်မတီဝင်များစာရင်း

စဉ်	အမည်	ကျား၊ မ	ရာထူး
၁	ဦးထွန်းရီ	ကျား	ကျေးရွာ စီ/ထောက် ဥက္ကဋ္ဌ
၂	ဒေါ်သီသီထွန်း	မ	ကျေးရွာ စီ/ထောက် ဥက္ကဋ္ဌ
၃	ဒေါ်ပန်းဆုစိုး	မ	စောင့်ကြည့်၊ ကြီးကြပ်ရေး ဆပ်ကော်မတီ
၄	ဦးအုန်းကျော်	ကျား	စောင့်ကြည့်၊ ကြီးကြပ်ရေး ဆပ်ကော်မတီ
၅	ဦးစိန်ကျော်တင့်	ကျား	စောင့်ကြည့်၊ ကြီးကြပ်ရေး ဆပ်ကော်မတီ
၆	ဦးအောင်စိုးအေး	ကျား	ဝယ်ယူရေး ဆပ်ကော်မတီ
၇	မစိုးမိုးစန္ဒာ	မ	ဝယ်ယူရေး ဆပ်ကော်မတီ
၈	ဒေါ်တင်နွယ်စိုး	မ	ဝယ်ယူရေး ဆပ်ကော်မတီ
၉	ဦးစိုးအောင်	ကျား	လည်ပတ်ရေးနှင့် ပြင်/ထိန်း ဆပ်ကော်မတီ
၁၀	ဒေါ်ဇင်မာအေး	မ	လည်ပတ်ရေးနှင့် ပြင်/ထိန်း ဆပ်ကော်မတီ
၁၁	ဒေါ်ဥမ္မာဌေး	မ	လည်ပတ်ရေးနှင့် ပြင်/ထိန်း ဆပ်ကော်မတီ
၁၂	ဦးမင်းဖြိုးဝေ	ကျား	စေတနာ့ဝန်ထမ်း
၁၃	ဒေါ်ဇင်သင်းယု	မ	စေတနာ့ဝန်ထမ်း
၁၄	ဦးကျော်ငြိမ်း	ကျား	အကြံပြုတိုင်ကြားဖြေရှင်းရေး
၁၅	ဒေါ်မြမြစန်း	မ	အကြံပြုတိုင်ကြားဖြေရှင်းရေး
၁၆	ဦးစည်သူဦး	ကျား	ကျေးရွာ စာရင်းကိုင်

ကျေးရွာ အခြေခံ အချက်အလက်များ (ပုံစံ - ၈ - ၁)

Cluster - 2

ပုံစံ ၈-၁ ကျေးရွာအခြေခံအချက်အလက်များ (Form PC 1)

လမ်းညွှန်ချက်/ ကျေးရွာတစ်ရွာသို့ ပထမဆုံး မိတ်ဆက်ခရီးသွားရောက်သောအခါ လူထုစည်းရုံးရေးမှူးသည် ကျေးရွာခေါင်းဆောင်များအားကျေးရွာအချက်အလက်များကိုစေတနာ့ရပ်ခံ၍တောင်းခံရသည်။ ဤအချက်အလက်များကိုပိတ်၊ ဝိပိတ်၊ ဝိပိတ်မဟုတ်သော စည်းဝေးပတ်ဝန်းကျင်တောင်းခံရမည်။ ပိတ်ခန်းမိတ်ဆက်အစည်းဝေးတွင် လူထုစည်းရုံးရေးမှူးသည် ဤအချက်အလက်များအပေါ်မေးမြန်းမှုနှင့်အောင်မြင်လုပ်ရမည်။ ပြီးနောက်တွင် လူထုစည်းရုံးရေးမှူးမှ သတင်းအချက်အလက်ထံသို့ Tablets မှတစ်ဖန်ဖြည့်သွင်းရမည်။

ကျေးရွာအုပ်ချုပ်ရေးမှူးအမည်	ကျေးရွာအုပ်ချုပ်ရေးမှူးဖုန်းနံပါတ်	လူထုစည်းရုံးရေးမှူးအမည်
စိုးစော	၀၅-၄၅၈၇၀၅၇၈	စိုးဝင်း ဦးဦးပတ်၊ ဒေါ်ဖြူဖြူ
ပြည်နယ်တိုင်းဒေသကြီး- တနင်္သာရီတိုင်းဒေသကြီး	မြို့နယ် ကျွန်းစု	ကျေးရွာအုပ်စု
		ကျေးရွာ
		၇၆ ဖြူဖြူ

က. လူဦးရေ

လူမျိုးစု	အိမ်ထောင်စုအရေအတွက်	ကိုးကွယ်သည့်ဘာသာ	အိမ်ထောင်စုအရေအတွက်
လူမျိုးစု (၁) --- မဟာ ---	၃၁	ဘာသာ(၁) --- မြန်မာ ---	၃၁
လူမျိုးစု (၂) --- အိန္ဒိယ ---	၂၅	ဘာသာ(၂) --- အိန္ဒိယ ---	၂၅
လူမျိုးစုရော		ဘာသာရော	

	အမျိုးသား(အရေအတွက်)	အမျိုးသမီး(အရေအတွက်)
လူဦးရေ	၇၈၀	၇၇၀
အိမ်ထောင်ဦးစီး	၅၁	၅

(ခ) လက်လှမ်းမီအသုံးပြုနိုင်သည့်အဆောက်အအုံများ

စာသင်ကျောင်း	အမှတ်ခြံပိ	ကျန်းမာရေး	အမှတ်ခြံပိ	ဘာသာရေးအဆောက်အအုံ	အမှတ်ခြံပိ
အထက်တန်းကျောင်း	<input type="checkbox"/>	ဆေးရုံ	<input type="checkbox"/>	ဝေတီ	<input checked="" type="checkbox"/>
အလယ်တန်းကျောင်း	<input type="checkbox"/>	ကျန်းမာရေးဌာန	<input type="checkbox"/>	ဘုန်းကြီးကျောင်း	<input checked="" type="checkbox"/>
မူလတန်းကျောင်း	<input checked="" type="checkbox"/>	ကျန်းမာရေးဌာနခွဲ	<input type="checkbox"/>	ဟိန္ဒူဘုရားကျောင်း	<input type="checkbox"/>
မူကြိုကျောင်း	<input type="checkbox"/>	ဆေးပေးခန်း	<input type="checkbox"/>	ခရစ်ယာန်ကျောင်း	<input type="checkbox"/>
အခြား	<input type="checkbox"/>	အခြား	<input type="checkbox"/>	ဗလီ	<input checked="" type="checkbox"/>
				အခြား	<input type="checkbox"/>
မှတ်ချက်		မှတ်ချက်		မှတ်ချက်	

(ဂ) ကျွမ်းကျင်သူများမှတ်တမ်း ၊ ကျေးရွာတွင်နေထိုင်သော သို့မဟုတ် တခြားရွာမှလာရောက်သောကျွမ်းကျင်သူများ

(၁) စာသင်ကျောင်း			(၂) ကျန်းမာရေး			(၃) လက်မှုပညာရှင်		
	ရွာတွင်နေထိုင်သူ	အခြားရွာမှလာသူ		ရွာတွင်နေထိုင်သူ	အခြားရွာမှလာသူ		ရွာတွင်နေထိုင်သူ	အခြားရွာမှလာသူ
ပူလစားပြန်ခြင်း	<input checked="" type="checkbox"/>	<input checked="" type="checkbox"/>	ဆရာဝန်	<input type="checkbox"/>	<input type="checkbox"/>	လက်သမား	<input type="checkbox"/>	<input type="checkbox"/>
အထက်တန်းပြဆရာဆရာမ	<input type="checkbox"/>	<input type="checkbox"/>	လက်ထောက်ကျန်းမာရေးမှူး	<input type="checkbox"/>	<input type="checkbox"/>	ဝန်းရံ	<input type="checkbox"/>	<input type="checkbox"/>
အလက်တန်းပြဆရာဆရာမ	<input type="checkbox"/>	<input type="checkbox"/>	အမျိုးသမီးကျန်းမာရေးဆရာမ	<input type="checkbox"/>	<input type="checkbox"/>	လျှပ်စစ်ဆိုင်ရာ	<input type="checkbox"/>	<input type="checkbox"/>
အခြား	<input type="checkbox"/>	<input type="checkbox"/>	အရံသားဖွား	<input checked="" type="checkbox"/>	<input type="checkbox"/>	ရေပိုက်သွယ်သူ	<input type="checkbox"/>	<input type="checkbox"/>
			ပြည်သူ့ကျန်းမာရေးလုပ်သား (၁)/(၂)	<input type="checkbox"/>	<input type="checkbox"/>	စက်ပြင်ဆရာ	<input type="checkbox"/>	<input type="checkbox"/>
မှတ်ချက်				မှတ်ချက်				

(ဃ) ကျေးရွာသို့ ရောက်ရှိနိုင်သည့်လမ်းအခြေအနေ / ကျေးရွာတစ်ရွာသည် ၎င်း၏ကျေးရွာအုပ်စုနှင့် ဆက်သွယ်ထားသောလမ်းအခြေအနေ (အောက်ပါတို့ကိုဝိုင်းပါ)

ကျောက်ကြမ်းလမ်း ကတ္တရာလမ်း ကွန်ကရစ်လမ်း မော်တော်ဆိုင်ကယ်လမ်း
 ကျောက်ခင်းလမ်း မြေသားလမ်း လူသွားလမ်း အခြား: ရေလမ်း

(င) ကျေးရွာဖွံ့ဖြိုးမှုစီမံချက် ဝိုင်းပါ
 (၁) လူထုပဟိုပြုစီမံကိန်းမစတင်မှီ ဤကျေးရွာတွင်ကျေးရွာဖွံ့ဖြိုးမှု စီမံချက်ရှိခဲ့ပါသလား? ရှိပါသည်/မရှိပါ/မသိပါ
 (၂) ရှိခဲ့ပါလျှင် ဤစီမံချက်ကို မည်သည့် ခုနှစ်တွင်ပြင်ဆင်ခဲ့ပါသနည်း? နှစ်-----/မသိပါ
 (၃) ဤစီမံချက်ကို မြို့နယ်မှအတည်ပြုခဲ့ပါသလား? ပြုခဲ့ပါသည်/မပြုခဲ့ပါ/မသိပါ

(စ) ခရီးအကွာအဝေး
 (၁) ဤကျေးရွာ၏ပဟိုမှ၎င်းကျေးရွာအုပ်စု၏ပဟိုအထိခရီးမိုင်မည်မျှကွာဝေးသနည်း? မိုင် ၄.၅ မီတာ
 (၂) ဤကျေးရွာမှ ၎င်းကျေးရွာအုပ်စုပဟိုအထိသွားလာရာတွင်ကြာမြင့်သည့်အချိန် ခြောက်သွေ့ရာသီတွင်ကြာချိန် ၇.၅ ဘက်/မော်တော်ဆိုင်ကယ်/ခြေလျှင်/လား/မော်တော်ဘုတ်/ အခြား: ၈၅ မှု
 မိုးရာသီတွင်ကြာချိန် ၄.၅ ဘက်/မော်တော်ဆိုင်ကယ်/ခြေလျှင်/လား/မော်တော်ဘုတ်/ အခြား: ၈၅ မှု
 စသည်တို့ဖြင့်သွားလျှင်ကြာမြင့်သည့်အချိန်

(ဆ) ပတ်ဝန်းကျင်ဆိုင်ရာသဘာဝဘေးအန္တရာယ် -
 ဤကျေးရွာတွင်ကြေးခြင်းကဲ့သို့ သဘာဝဘေးအန္တရာယ်ကျရောက်ဖူးခြင်းရှိပါသလား။
 မရှိပါ ရှိပါသည် ရှိလျှင်ဖော်ပြပါ-----



(ခ) ကျေးရွာတွင် ဖွဲ့စည်းထားသော အဖွဲ့အစည်းများ

လူထုဗဟိုပြုစီမံကိန်းမတိုင်မီ ဤကျေးရွာတွင် ကျေးရွာဖွံ့ဖြိုးရေးအတွက် အစိုးရ(သို့)ရွာသားများကိုယ်တိုင်(သို့) စီမံကိန်းတစ်ခုခုမှ ဖွဲ့စည်းထားသည့် အဖွဲ့အစည်းများရှိပါသလား။

ကျေးရွာခေါင်းဆောင်

အမည်

ဒိုးစော့ နိုင်

လက်မှတ်



နေ့စွဲ

27.12.25

လူထုစည်းရုံးရေးမှူး

အမည်

ဒိုးဝင်း ခွဲဗိုဗိုလတ် ၊ ရေဖြင့်ဖြင့်

လက်မှတ်

နေ့စွဲ

27.12.25



ကျေးရွာဖွံ့ဖြိုးရေး ဦးစားပေး အစီအစဉ် (ပုံစံ - စ - ၃)

ပုံစံ စ-၃ ကျေးရွာဖွံ့ဖြိုးရေး ဦးစားပေး အစီအစဉ် (Form PC 3)

လမ်းညွှန် ချက် (အဆင့် ၃) ကျေးရွာဖွံ့ဖြိုးရေး ချက်အစည်းအဝေး ပြုလုပ်ပြီး ပေးပို့ပါ ကျေးရွာစီမံကိန်း အထောက်အကူပြုကော်မတီသည် လူထုစည်းရုံးရေးမှူးအကူအညီဖြင့် ပါရှိလက်ရှိပြည်ပုံအောင် ဖြည့်သွင်းရမည်။ အားလုံးသော အခက်အခဲအား အစီအစဉ် ဖွံ့ဖြိုးရေး ဦးစားပေး အစီအစဉ် ဝန်ထမ်းများ လူထုစည်းရုံးရေးမှူး၏ ရန်ပုံငွေအရင်းအမြစ်နှင့် မသက်ဆိုင်သည့် လုပ်ငန်းများအားလုံးကို ဖော်ပြရမည်။

လူထုစည်းရုံးရေးမှူး/ဝန်ထမ်း အမည် - ဒေါ်ခင်အေးအေး၊ မိမိ
နေ့စွဲ 28.12.15 စက်ဝန်းအား အမှတ်ခြစ်ပါ (✓) □ စက်ဝန်း(၁)
□ စက်ဝန်း(၂) □ စက်ဝန်း(၃) □ စက်ဝန်း(၄)

ပြည်နယ်/တိုင်း-တနင်္သာရီတိုင်း၊ မြို့နယ်-ကျွန်းစု ကျေးရွာအုပ်စု ကျွန်းစု ကျေးရွာ ကျွန်းစု

က. အခက်အခဲအတားအဆီးများအား ဆွေးနွေးခြင်း - ယခုလက်ရှိအခြေအနေတွင် ကျေးရွာဖွံ့ဖြိုးတိုးတက်ရေးအတွက် အဓိကအခက်အခဲအတားအဆီးများသည် မည်သည့်များဖြစ်ပါသနည်း (အမျိုးသား/သမီး အနည်းဆုံးအခက်အခဲ ၅ ခုစီဖော်ပြပါ)

အမျိုးသား အဖွဲ့မှ တင်ပြသော အခက်အခဲအတားအဆီးများ အမျိုးသမီး အဖွဲ့မှ တင်ပြသော အခက်အခဲအတားအဆီးများ

၁	ရေစိပ်ဖက် ကား မကြီးစေ၊ ရွှေ မကြီးစေ ဟန် ဟန် ကျက် မကျက် စားစား ကြား၊ ဘူး၊ လူ စက်ခဲ	၁	ဆိပ်ခံဖက် ကား မကြီးစေ၊ ရွှေ ဟန် ဟန် ကျက် မကျက် ဘူး၊ လူ စက်ခဲ ကြား
၂	ဆင်းရဲဘေးများ စားစား ကြား ရင်းနှီး စားစား ကျက်စား ကြား မကြီးစေ	၂	ဆင်းရဲဘေးများ စားစား ကြား ရင်းနှီး စားစား ကျက်စား ကြား မကြီးစေ
၃	မီးပေး စားစား မကြီးစေ မီးပေး စားစား မကြီးစေ မကြီးစေ	၃	မီးပေး စားစား မကြီးစေ မီးပေး စားစား မကြီးစေ မကြီးစေ
၄	ဆေးဝါး မကြီးစေ စားစား ဆေးဝါး မကြီးစေ စားစား	၄	ဆေးဝါး မကြီးစေ စားစား ဆေးဝါး မကြီးစေ စားစား
၅		၅	ဆေးဝါး မကြီးစေ စားစား ဆေးဝါး မကြီးစေ စားစား



ခ. မှော်မှန်းခြင်း- ဤကျေးရွာဖွံ့ဖြိုးတိုးတက်ရေးအတွက်နောင်လာမည့် (၅) နှစ်အားချည်ရွယ်၍ဆောင်ရွက်ရန်အတွက် မည်သည့်အရာများသည်အဓိကမှော်မှန်းမှန်းချက်ဖြစ်သနည်း။

အပျိုးသားအဖွဲ့မှတင်ပြသောမှော်မှန်းချက်များ	အပျိုးသမီးအဖွဲ့မှတင်ပြသောမှော်မှန်းချက်များ
၁ ရေအိမ်ထဲက : ကန် ၃ ကောင်း ဖွင့် ချွတ် ဖြို လာ စေရန်။	၁ တံတား ငြိ လျှင် အဖြင့်ဟာ၍ လာ ကောက် ဆိုက် ကပ် ပြီး တစ်ဖွာ လုံး အတွက် အစားပြေ လာ ခိုင် ရန်။
၂ မရင်း နွှီး ငွှိ ဖြီး လှ မိုး အစားပြေ လာ စေရန်။	၂ ရင်း နွှီး ရှိ နှင့် လှုပ်ငန်း အစား ပြေ ဖြီး ဖွံ့ ပြီး ဝှိုး တက် စေ ချင်။
၃ မိမိတို့ လေး မီး ဖွင့် ခိုင် ရန်။	၃ တစ်ဖွာလုံး မီး လင်း ရေး အ တွက် အစားပြေ လာ စေ ရန်။
၄ ကောက်စွဲ နှယ် ဖွင့် ရိတ်ရက် ကျင်း မရူး မ တွက် ခိုက် ချ ရ စေရန်။	၄ မိမိတို့ တွင် စေး ပေး ခင်း ငွှိ ပါ က ကျင်း မရူး အစားပြေ လာ ခိုင် စေရန်။
၅	၅ ကိတ်တွင်း ချောင်းတန်း ကြောင့် မရူး ဘဗီး ရူး မရူး မ ကျင့် ရ မှာ စေရန်။

ဤကျေးရွာ၏ လာမည့် (၃) နှစ်အတွက် ဦးစားပေး ဖွံ့ဖြိုးတိုးတက်မှု လုပ်ငန်း အစီအစဉ်များအားဖော်ပြပါ။
 လူထုပတ်ဝန်းကျင် ဖွံ့ဖြိုးရေးအတွက် အဆိုပြုသော အစီအစဉ်များကိုဦးစားပေး အဆင့်အလိုက်ဖော်ပြပြီး ကျန် လူထုပတ်ဝန်းကျင် ဖွံ့ဖြိုးရေး
 ရန်ပုံငွေအရင်းအမြစ်နှင့် မပတ်သက်သည့်အစီအစဉ်များလည်းဖော်ပြရန်ဖြစ်သည်။

ကျေးရွာအတွက်ဦးစားပေးဖွံ့ဖြိုးရေး တက်မှု လုပ်ငန်းစဉ်များ	အဆိုပြုသူ (အမျိုးသားများ/ အမျိုးသမီးများ/ အမျိုးသား+အမျိုး သမီး)	လူထုပတ်ဝန်းကျင်အတွက်အဆိုပြုသည်(ဦးစား ပေးအဆင့် အလိုက်ဖော်ပြပါ)	ခန့်မှ န်း ကျ စရိတ်	အကျိုးခံ စား ခွင့်ရှိသူ နံ မှန်းခြေ အရေ အတွက်
၁ ရေဆိပ်တံစား	ကျား + ၁	ကစ ၆ (၁)		၁၈၅၀
၂ ငွေရငွေချေး	။	ကစ ၆ (၂)		
၃ Solar ခိုး	။	ကစ ၆ (၃)		
၄ စားပေးခင်း	။	ကစ ၆ (၄)		
၅ အိမ်တွင်းရွာစင်တန်း	၁	ကစ ၆ (၅)		
၆				

ဥက္ကဋ္ဌ၊ ကျေးရွာဖွံ့ဖြိုးရေးအထောက်အကူပြုရေးကော်မတီမှအတည်ပြုပါ။

အမည် ဒေါ်အိတ်အိတ်
ဒေါ်အိတ်အိတ်

အမည် Tun
Tun

နေ့-ရက် ၁၈-၁၀-၂၀

ကျေးရွာအုပ်စု စီမံကိန်းလုပ်ငန်းခွဲ ရွေးချယ်ခြင်း (ပုံစံ - ၀ - ၄)

ပုံစံ PC-၄ ကျေးရွာအုပ်စု စီမံကိန်းလုပ်ငန်းခွဲ ရွေးချယ်ခြင်းပုံစံ

လည်ညွှန်းချက်: ကျေးရွာအုပ်စုစီမံကိန်းရေးဆွဲသည့်အစည်းအဝေးတွင် ဤပုံစံအားလျာရာထုတ်ဖော်ရေးမှူး / လက်ထောက်နည်းပညာမှူးတို့၏ အတည်ပြုချက်နှင့်အညီ မြို့နယ်အစိုးရအဖွဲ့မှ ဤပုံစံအားပြည့်စုံစွာဖြည့်သွင်းပြီးနောက် ကျေးရွာအုပ်စုစီမံကိန်းရေးဆွဲရေးအဖွဲ့က ဆုံးဖြတ်ချက်ချပေးမည်။

ကျေးရွာအုပ်စုစီမံကိန်းအဖွဲ့/ဝန်ထမ်းအမည်: ဒေါ်အေးအေး / ဖိတ်ခေါ်စာအုပ် (၁) / မိမိတို့အဖွဲ့ (၄) / မိမိတို့အဖွဲ့ (၄)

ရက်စွဲ: ၂၀၂၄ ခုနှစ် ဇူလိုင်လ ၁၀ ရက် / မိမိတို့အဖွဲ့ (၄) / မိမိတို့အဖွဲ့ (၄)

ကျေးရွာအုပ်စု	မိမိတို့အဖွဲ့/ဝန်ထမ်းအမည်	မြို့နယ်ကျွန်းစု	အတိုင်းအတာ	မိမိတို့အဖွဲ့/ဝန်ထမ်းအမည်	အဆိုပြုတင်ပြသူ	စီမံကိန်း/ကျေးရွာအုပ်စု		စီမံကိန်း/ကျေးရွာအုပ်စု	စီမံကိန်း/ကျေးရွာအုပ်စု	စီမံကိန်း/ကျေးရွာအုပ်စု
						စီမံကိန်း/ကျေးရွာအုပ်စု	စီမံကိန်း/ကျေးရွာအုပ်စု			
ကျွန်းသာ	ကျွန်းသာ	ကျွန်းသာ	၁၄၀' x ၆' x ၅'	၁၆၀	အမျိုးသား အမျိုးသမီး အမျိုးသားနှင့် အမျိုးသမီး	၃၀၀၀၀၀၀	၃၀၀၀၀၀၀	၈၆၁၇၂	၃၀၈၆၁၇၂	၃၀၈၆၁၇၂
ငှက်အိုင်	ငှက်အိုင်	ငှက်အိုင်	၃၀' x ၆' x ၇'	၂၂၇	အမျိုးသား အမျိုးသမီး အမျိုးသားနှင့် အမျိုးသမီး	၄၀၀၀၀၀၀	၄၀၀၀၀၀၀		၇၂၀၀၀၀၀	၇၂၀၀၀၀၀
ကျွန်းသာ	ကျွန်းသာ	ကျွန်းသာ	၆၀၀' x ၆' x ၆'	၅၀၈	အမျိုးသား အမျိုးသမီး အမျိုးသားနှင့် အမျိုးသမီး	၈၀၀၀၀၀၀	၈၀၀၀၀၀၀		၁၂၀၀၀၀၀၀	၁၂၀၀၀၀၀၀
ကျွန်းသာ	ကျွန်းသာ	ကျွန်းသာ	၇၅၄' x ၆' x ၆'	၄၁၃	အမျိုးသား အမျိုးသမီး အမျိုးသားနှင့် အမျိုးသမီး	၈၀၀၀၀၀၀	၈၀၀၀၀၀၀		၁၂၀၀၀၀၀၀	၁၂၀၀၀၀၀၀

ပုံစံ PC-၄ ကျေးရွာအုပ်စုစီမံကိန်းလုပ်ငန်းခွဲရွေးချယ်ခြင်းစာ
 လမ်းညွှန်ချက်၊

ကျေးရွာအုပ်စုစီမံချက်ရေးဆွဲသည့်အစည်းအဝေးတွင်
 အကူအညီဖြင့်ပြည်ပံ့ရွာဖြည့်သွင်းရမည်၊ ဤစီမံအားဖြည့်ပံ့ရွာဖြည့်သွင်းပြီးပါက ကျေးရွာအုပ်စုဖွံ့ဖြိုးတိုးတက်ရေးစီမံချက်တွင် နောက်ဆောင်တွဲအဖြစ်တွဲထားရမည်၊
 အရွက်လက်များကို MIS သို့ ထည့်သွင်းရမည်၊
 ကျေးရွာစည်းရုံးရေးဖွဲ့ဝင်စည်းအမည် - ဦး ဒေါ် - ဖိုက် -
 နေ့စွဲ - ၇.၇.၂၀၂၆
 ပြည်နယ်/တိုင်း-တနင်္သာရီတိုင်း၊
 မြို့နယ်-ကျွန်းစု
 စက်ဝန်းအားအမှတ်ဖြစ်ပေးပါ (✓) ဝက်ဝန်း (○) ကောက်ဝန်း (၂) ကောက်ဝန်း (၃) ဝက်ဝန်း (၄)
 ကျေးရွာအုပ်စု - ၇၇ ဋီ ၃

ကျေးရွာအမည်	ထောင်ရွက်မည် လုပ်ငန်းများ	အတိုင်းအတာ	စနစ် တိုက်ရိုက်အကျိုး ခံစားစွမ်းရှိသူများ	အတိုင်းအတာ	အဆိုပြုတင်ပြသူ	စနစ်မူနှိုင်းကုန်ကျစရိတ်			စုစုပေါင်း
						စီမံကိန်းမှ ထည့်ဝင်မှု	ကျေးရွာမှ ထည့်ဝင်မှု	အခြားထည့်ဝင်မှု (ဖော်ပြပါ) ထည့်ဝင်ဖွင့် အမည်/အဖွဲ့	
ဝန်ကောင်း	ရွာတွင်းတံတား 400' x 6' x 6'	3200'	720	ဝအမျိုးသား ဝအမျိုးသမီး မအမျိုးသားနှင့် အမျိုးသမီး	ဝအမျိုးသား ဝအမျိုးသမီး မအမျိုးသားနှင့် အမျိုးသမီး	၆၀၀၀၀၀၀/	၁၀၀၀၀၀၀/	၇၀၀၀၀၀၀/	၆၀၀၀၀၀၀/
ရွက်ကောင်း	ဇီးလင်းရွာ (ရွေးဖမ်း)	EH-700hp 50 kW	1367	ဝအမျိုးသား ဝအမျိုးသမီး မအမျိုးသားနှင့် အမျိုးသမီး	ဝအမျိုးသား ဝအမျိုးသမီး မအမျိုးသားနှင့် အမျိုးသမီး	၇၂၀၀၀၀၀/	၅၀၀၀၀၀၀/	၁၀၀၀၀၀၀/	၁၅၀၀၀၀၀/
ဘက်ကောင်း	ဆိပ်ကမ်း	၇၀' x ၇' x 15' ၁၀' x 1၆' x 15'	445	ဝအမျိုးသား ဝအမျိုးသမီး မအမျိုးသားနှင့် အမျိုးသမီး	ဝအမျိုးသား ဝအမျိုးသမီး မအမျိုးသားနှင့် အမျိုးသမီး	၇၂၀၀၀၀၀/	၆၅၀၀၀၀၀/	၁၀၀၀၀၀၀/	၁၆၀၀၀၀၀/
ရွှေသာ	ရွာရွာရွာ	4914' 16' x 10' x 7' ရွာရွာ 15' x 15' x 7' ရွာရွာ 10' x 6' x 3' ရွာရွာ	713	ဝအမျိုးသား ဝအမျိုးသမီး မအမျိုးသားနှင့် အမျိုးသမီး	ဝအမျိုးသား ဝအမျိုးသမီး မအမျိုးသားနှင့် အမျိုးသမီး	၅၅၀၀၀၀၀/	၅၀၀၀၀၀၀/	၁၀၀၀၀၀၀/	၆၀၀၀၀၀၀/

4/5 HP တွင်
ရွာရွာရွာရွာရွာရွာ

Handwritten notes on a red background: ၁၂၆

၇၆၃	အလယ်	၂၀၀' x ၅၀' x ၆၄၅၆	၅၆၆	အပိုင်း-၃ ၂၉.၉.၂၀၁၅	၄၅၀၀၀၀/	၅၀၀၀၀၀/	၅၀၀၀၀၀/
-----	------	-------------------	-----	---------------------	---------	---------	---------

လူထုဗဟိုပြုစီမံကိန်းစီမံကိန်းလက်စွဲ

အခြေအနေ
 ၂၀၁၅.၉.၂၉

ရောင်းချရေးအဖွဲ့
 လက်မှတ်

အစည်းအဝေး တက်ရောက်သူများစာရင်း (ပုံစံ - ၀ - ၁၂)

ပထမအကြိမ် အစည်းအဝေး



ပုံစံ - ၀ - ၁၂ - အစည်းအဝေးတက်ရောက်သူများ (FORM PC 12) (First Meeting)

ပြည်နယ်/တိုင်းဒေသကြီး	မြို့နယ်	ကျေးရွာအုပ်စု	ကျွန်း/ကျေးရွာ	ဘုံမြို့/လွှာ
တနင်္သာရီတိုင်းဒေသကြီး	ကျွန်းဝ	ကျေးရွာအုပ်စု	ကျွန်း	ကျေးရွာ

စဉ်	အမည်	ကျား (V)	မ (V)	အိမ်ထောင်စုစိစစ်စာရင်း (V) ^(၁)	လူမျိုး	လက်မှတ်
၀၁	ဦးစားခိုင်	-	-		(လှိုင်အောင်ကျေးရွာ) မဟာ	၅/၅
၀၂	ဦးစားခိုင်	-	-		ကျေးရွာ	၅/၅
၀၃	ဦးစားခိုင်	-	-		ကျေးရွာ	၅/၅
၀၄	ဦးစားခိုင်	-	-		ကျေးရွာ	၅/၅
၀၅	ဦးစားခိုင်	-	-		ကျေးရွာ	၅/၅
၀၆	ဦးစားခိုင်	-	-		ကျေးရွာ	၅/၅
၀၇	ဦးစားခိုင်	-	-		ကျေးရွာ	၅/၅
၀၈	ဦးစားခိုင်	-	-		ကျေးရွာ	၅/၅
၀၉	ဦးစားခိုင်	-	-		ကျေးရွာ	၅/၅
၁၀	ဦးစားခိုင်	-	-		ကျေးရွာ	၅/၅
၁၁	ဦးစားခိုင်	-	-		ကျေးရွာ	၅/၅
၁၂	ဦးစားခိုင်	-	-		ကျေးရွာ	၅/၅
၁၃	ဦးစားခိုင်	-	-		ကျေးရွာ	၅/၅
၁၄	ဦးစားခိုင်	-	-		ကျေးရွာ	၅/၅
၁၅	ဦးစားခိုင်	-	-		ကျေးရွာ	၅/၅
၁၆	ဦးစားခိုင်	-	-		ကျေးရွာ	၅/၅
၁၇	ဦးစားခိုင်	-	-		ကျေးရွာ	၅/၅
၁၈	ဦးစားခိုင်	-	-		ကျေးရွာ	၅/၅
၁၉	ဦးစားခိုင်	-	-		ကျေးရွာ	၅/၅
၂၀	ဦးစားခိုင်	-	-		ကျေးရွာ	၅/၅
၂၁	ဦးစားခိုင်	-	-		ကျေးရွာ	၅/၅

စုစုပေါင်း: _____

(၁) အိမ်ထောင်စုစိစစ်စာရင်းမရှိပါ။ အမျိုးသား/အမျိုးသမီး အိမ်ထောင်စု တစ်စုကို ကိုယ်တမ်းပြုသုမည်သို့ အမှတ်ခြစ်ပါ။



ပုံစံ - ၀-၁၂ - အစည်းအဝေးတက်ရောက်သူများ (FORM PC 12) (First Meeting)

အစည်းအဝေးအမျိုးအမည်: _____
 အစည်းအဝေးအမျိုးအမည်: _____
 အစည်းအဝေးအမျိုးအမည်: _____
 အစည်းအဝေးအမျိုးအမည်: _____

ပြည်နယ်/တိုင်းဒေသကြီး: _____ မြို့နယ်: _____ ကျေးရွာအုပ်စု: _____
 တနင်္သာရီတိုင်းဒေသကြီး: _____ ကျေးရွာအုပ်စု: _____

စဉ်	အမည်	ကျား (V)	မ (V)	အိမ်ထောင်စုအမှတ် (V) ^(၁)	လူနံပါတ်	လက်မှတ်
၀၁	ဦးစော: ဦးစို	/			(လှည့်ပတ်စာမျက်နှာ) မှာ	စာရေး
၀၂	ဦးမျိုးစိုး	/			မရှိ	စာရေး
၀၃	ဦးစော: မောင်	/			မရှိ	စာရေး
၀၄	ဦးစော: မောင်	/			မရှိ	စာရေး
၀၅	ဦးစော: မောင်	/			မရှိ	စာရေး
၀၆	ဦးစော: မောင်	/			မရှိ	စာရေး
၀၇	ဦးစော: မောင်	/			မရှိ	စာရေး
၀၈	ဦးစော: မောင်	/			မရှိ	စာရေး
၀၉	ဦးစော: မောင်	/			မရှိ	စာရေး
၁၀	ဦးစော: မောင်	/			မရှိ	စာရေး
၁၁	ဦးစော: မောင်	/			မရှိ	စာရေး
၁၂	ဦးစော: မောင်	/			မရှိ	စာရေး
၁၃	ဦးစော: မောင်	/			မရှိ	စာရေး
၁၄	ဦးစော: မောင်	/			မရှိ	စာရေး
၁၅	ဦးစော: မောင်	/			မရှိ	စာရေး
၁၆	ဦးစော: မောင်	/			မရှိ	စာရေး
၁၇	ဦးစော: မောင်	/			မရှိ	စာရေး
၁၈	ဦးစော: မောင်	/			မရှိ	စာရေး
၁၉	ဦးစော: မောင်	/			မရှိ	စာရေး
၂၀	ဦးစော: မောင်	/			မရှိ	စာရေး
၂၁	ဦးစော: မောင်	/			မရှိ	စာရေး

(၁) အိမ်ထောင်စဉ်စီးခြင်းမရှိပါ။ အမျိုးသား/အမျိုးသမီး အိမ်ထောင်စု တစ်စုကို ကိုယ်စားပြုသူပညာသုပဆို အမှတ်ဖြစ်ပါ။

ဒုတိယအကြိမ် အစည်းအဝေး တက်ရောက်သူများစာရင်း

ပုံစံ - ၀၁၂ - အစည်းအဝေးတက်ရောက်သူများ (FORM PC 12) Second Meeting

လက်မှတ်/အမှတ်/အခြားအချက်အလက်များ (အစည်းအဝေးအတွက် အသုံးပြုရန်)

စည်းရုံးရေးမှူးအမည်
ရက်စွဲ ၂၀၂၀-၁၀-၂၆

ပြည်နယ်/တိုင်းဒေသကြီး တွန်းကန် ကျေးရွာအုပ်စု ၇၅၅၅ ကျေးရွာ

စဉ်	အမည်	တန်း (V)	ပ (V)	အိမ်ထောင်စု ကိုယ်စားလှယ် (V) ^၁	လူမျိုး	လက်မှတ်
၁။	ဦး ကေး ခိုင်စို				ဗမာ	[Signature]
၂။	ဦး ရဲ ကောင်း				ဗမာ	[Signature]
၃။	ဦး ကေး				ဗမာ	[Signature]
၄။	ဦး စို				ဗမာ	[Signature]
၅။	ဦး တင်ဟို				ဗမာ	[Signature]
၆။	ဦး မင်း ဖြိုးစေ				ဗမာ	[Signature]
၇။	ဦး စည်သူစို				ဗမာ	[Signature]
၈။	ဦး ရဲကျော်ထင်				ဗမာ	[Signature]
၉။	ဦး သန်း ခိုင်စို				ဗမာ	[Signature]
၁၀။	ဦး ကောင်းမျိုးလွင်				ဗမာ	[Signature]
၁၁။	ဦး စိုသန်း				ဗမာ	[Signature]
၁၂။	ဦး မျိုးကေး				အစ္စလာမ်	[Signature]
၁၃။	ဦး တင်သောင်း				ဗမာ	[Signature]
၁၄။	ဦး ကောင်းထွန်းစေ				အစ္စလာမ်	[Signature]
၁၅။	ဦး ထွန်းစို				ဗမာ	[Signature]
၁၆။	ဦး ထွန်းဂို				ဗမာ	[Signature]
၁၇။	ဦး ပြည်စို				ဗမာ	[Signature]
၁၈။	ဦး ကောင်းခိုင်စား				အစ္စလာမ်	[Signature]
၁၉။	ဦး ကုန်းစေ				ဗမာ	[Signature]
၂၀။	ဦး ကောင်းစို				ဗမာ	[Signature]
၂၁။	ဦး ခိုင်စို				ဗမာ	[Signature]
၂၂။	ဦး ဘူး				အစ္စလာမ်	[Signature]
၂၃။	ဦး မျိုးကျော်စို				ဗမာ	[Signature]
၂၄။	ဦး ကောင်းစို				အစ္စလာမ်	[Signature]

(၁) အိမ်ထောင်စဉ်းစီးခြင်းမရှိပါ။ အမျိုးသား/အမျိုးသမီး အိမ်ထောင်စု တစ်စုကို ကိုယ်စားပြုသူမပါဘဲ အမှတ်ခြစ်ပါ။



ပုံစံ - ၀-၁၂ - အစည်းအဝေးတက်ရောက်သူများ (FORM PC 12)

(second meeting)

ပြည်နယ်/တိုင်းဒေသကြီး: _____
 ဝန်ကြီးဌာန/အဖွဲ့အစည်း: _____
 ရက်စွဲ: ၂၀၂၁.၁၂.၁၆

ပြည်နယ်/တိုင်းဒေသကြီး: _____
 ဝန်ကြီးဌာန/အဖွဲ့အစည်း: _____

ပြည်နယ်/တိုင်းဒေသကြီး: _____
 ဝန်ကြီးဌာန/အဖွဲ့အစည်း: _____

ပြည်နယ်/တိုင်းဒေသကြီး: _____
 ဝန်ကြီးဌာန/အဖွဲ့အစည်း: _____

စဉ်	အမည်	ကျား (✓)	မ (✓)	အိမ်ထောင်စု လှယ်(✓) ^(၁)	ရပ်ကွက်	လက်မှတ်
၁	ဒေါ်မောင်မောင်	✓			ဗဟို	မောင်မောင်
၂	ဒေါ်အောင်အောင်	✓			အရှေ့ဘက်	အောင်အောင်
၃	ဒေါ်သက်သက်	✓			ဗဟို	သက်သက်
၄	ဒေါ်အေးအေး	✓			ဗဟို	အေးအေး
၅	ဒေါ်အေးအေး	✓			ဗဟို	အေးအေး
၆	ဒေါ်အေးအေး	✓			ဗဟို	အေးအေး
၇	ဒေါ်အေးအေး	✓			ဗဟို	အေးအေး
၈	ဒေါ်အေးအေး	✓			ဗဟို	အေးအေး
၉	ဒေါ်အေးအေး	✓			ဗဟို	အေးအေး
၁၀	ဒေါ်အေးအေး	✓			အရှေ့ဘက်	အေးအေး
၁၁	ဒေါ်အေးအေး	✓			အရှေ့ဘက်	အေးအေး
၁၂	ဒေါ်အေးအေး	✓			ဗဟို	အေးအေး
၁၃	ဒေါ်အေးအေး	✓			ဗဟို	အေးအေး
၁၄	ဒေါ်အေးအေး	✓			အရှေ့ဘက်	အေးအေး
၁၅	ဒေါ်အေးအေး	✓			အရှေ့ဘက်	အေးအေး
၁၆	ဒေါ်အေးအေး	✓			အရှေ့ဘက်	အေးအေး
၁၇	ဒေါ်အေးအေး	✓			ဗဟို	အေးအေး
၁၈	ဒေါ်အေးအေး	✓			ဗဟို	အေးအေး
၁၉	ဒေါ်အေးအေး	✓			အရှေ့ဘက်	အေးအေး
၂၀	ဒေါ်အေးအေး	✓			အရှေ့ဘက်	အေးအေး

(၁) အိမ်ထောင်စဉ်စီးခြင်းမရှိပါ။ အမျိုးသား/အမျိုးသမီး အိမ်ထောင်စု တစ်စုကို ကိုယ်တမ်းပြုသည့်သူမဆို အမှတ်ခြစ်ပါ။

အစည်းအဝေးမှတ်တမ်း (ပ - အကြိမ်)

အစည်းအဝေးမှတ်တမ်း

ကျင်းပရက် - ၂၀၁၂.၁၂.၂၀၁၅

နေရာ - ကျောက်ဆောင် (၁)မြို့နယ်၊ ကျောက်ဆောင်

အစည်းအဝေးအမျိုးအစား - စီမံကိန်းအစည်းအဝေး၊ ဗဟိုဌာနဆိုင်ရာနှင့်
အစည်းအဝေးအမျိုးအစား - ဗဟိုဌာနဆိုင်ရာ

အစည်းအဝေးအမျိုးအစား - ၂၁ - ၁၀ - ၁၆

အစည်းအဝေးအမျိုးအစား - စီမံကိန်းအစည်းအဝေး၊ ဗဟိုဌာနဆိုင်ရာနှင့်
အစည်းအဝေးအမျိုးအစား - ဗဟိုဌာနဆိုင်ရာနှင့် ဗဟိုဌာနဆိုင်ရာ
အစည်းအဝေးအမျိုးအစား - စီမံကိန်းအစည်းအဝေး၊ ဗဟိုဌာနဆိုင်ရာနှင့်
အစည်းအဝေးအမျိုးအစား - စီမံကိန်းအစည်းအဝေး၊ ဗဟိုဌာနဆိုင်ရာနှင့်
အစည်းအဝေးအမျိုးအစား - စီမံကိန်းအစည်းအဝေး၊ ဗဟိုဌာနဆိုင်ရာနှင့်
အစည်းအဝေးအမျိုးအစား - စီမံကိန်းအစည်းအဝေး၊ ဗဟိုဌာနဆိုင်ရာနှင့်
အစည်းအဝေးအမျိုးအစား - စီမံကိန်းအစည်းအဝေး၊ ဗဟိုဌာနဆိုင်ရာနှင့်
အစည်းအဝေးအမျိုးအစား - စီမံကိန်းအစည်းအဝေး၊ ဗဟိုဌာနဆိုင်ရာနှင့်
အစည်းအဝေးအမျိုးအစား - စီမံကိန်းအစည်းအဝေး၊ ဗဟိုဌာနဆိုင်ရာနှင့်
အစည်းအဝေးအမျိုးအစား - စီမံကိန်းအစည်းအဝေး၊ ဗဟိုဌာနဆိုင်ရာနှင့်

Date _____

<p> 2019-2020 2020-2021 2021-2022 2022-2023 2023-2024 2024-2025 2025-2026 </p>	<p> 2026-2027 2027-2028 2028-2029 2029-2030 2030-2031 2031-2032 2032-2033 2033-2034 2034-2035 2035-2036 2036-2037 2037-2038 2038-2039 2039-2040 2040-2041 2041-2042 2042-2043 2043-2044 2044-2045 2045-2046 2046-2047 2047-2048 2048-2049 2049-2050 2050-2051 2051-2052 2052-2053 2053-2054 2054-2055 2055-2056 2056-2057 2057-2058 2058-2059 2059-2060 2060-2061 2061-2062 2062-2063 2063-2064 2064-2065 2065-2066 2066-2067 2067-2068 2068-2069 2069-2070 2070-2071 2071-2072 2072-2073 2073-2074 2074-2075 2075-2076 2076-2077 2077-2078 2078-2079 2079-2080 2080-2081 2081-2082 2082-2083 2083-2084 2084-2085 2085-2086 2086-2087 2087-2088 2088-2089 2089-2090 2090-2091 2091-2092 2092-2093 2093-2094 2094-2095 2095-2096 2096-2097 2097-2098 2098-2099 2099-2100 </p>
--	---

2020-2021

2020-2021
2021-2022

စီဝေကတ်ဥက္ကဋ္ဌ ၊ ဂေဇိတြည်ကြီးကြပ်ခြင်းနှင့် အကဲဖြတ်ခြင်း
 သုတ်ဇ်၊ သည်ပတ်ရေးနှင့် ပြုပြင်ထိန်းသိမ်းရေးဌာနချုပ်နှင့် အကွက်
 ကျေးဇူးတင်ပေးခြင်း၊ အဖွဲ့တို့ဖွဲ့စည်းရာအစရှိသည့် အဖွဲ့ဝင်များနှင့် ညှိနှိုင်း
 ဖြစ်ကြောင်း ပြန်လည်ဖြေကြားခဲ့ပါသည်။ ဤရောက်ကော်မတီဝင်များ
 ၏ သတ်မှတ်ချက်များ၊ သတ်မှတ်ထားသည့် စည်းကမ်းချက်များနှင့် ပတ်သက်
 ကြောင်း ဖြေကြားပြီး ကော်မတီဝင်များက ဖွဲ့စည်းပေးခဲ့ပါသည်။ စီဝေကတ်
 ဥက္ကဋ္ဌ အမျိုးသား ဝဦး ၊ အမျိုးသမီး ဝဦး စတင်ပေးချက်များ
 ကျွန်ုပ်တို့ ဖွဲ့စည်းပြီး ကာလ () နှင့် () တို့အား
 အစီအစဉ် ပြုစု ကြည့်ရှုခြင်းဖြင့် ဖွဲ့စည်းပေးခြင်းဖြင့် ဖြေကြားသော
 ကျွန်ုပ်တို့ သတ်မှတ်ထုတ်ပြန်ပေးချက်များ ဖြစ်ပါသည်။

သတ်မှတ်ပေးကော်မတီဖွဲ့စည်းပေးချက်များကို သတ်မှတ်ပေးခြင်း
 ကွန်ဗက်ရှင် ဖြစ်ကြောင်း () အား ဝတ်စုံရေး ဥက္က
 အဖွဲ့ဝင်များ ဖြစ်ပြီး ၊ သတ်မှတ်ပေးချက်များ ထိန်းသိမ်းရေး အကွက်
 () ကို အဖွဲ့ဝင်များ ဖြစ်ပြီး ပေးချက်များ ဖြစ်ပြီး ၊ အဖွဲ့ဝင်
 ကျွန်ုပ်တို့ ဖွဲ့စည်းပြီး () ကို ပေးချက်များ ဖြစ်ကြောင်း ဖြစ်ပါသည်။ ။
 သတ်မှတ်ပေးခြင်းဖြင့် ကြီးကြပ်ခြင်းနှင့် အကဲဖြတ်ရေးကော်မတီဖွဲ့
 ချက်များကို ကျွန်ုပ်တို့ သတ်မှတ်ပေးခြင်းဖြင့် ဖြစ်ပြီး ပေးချက်
 ကြီးကြပ်ရေးဖြင့် ကြီးကြပ်ခြင်းဆက်ကော်မတီ ဥက္ကဋ္ဌ အကွက်
 () အဖွဲ့ဝင်များ () နှင့်
 () ကို အဖွဲ့ဝင်များ ဖြစ်ကြောင်း ဖြစ်ပါသည်။
 ပြုပြင်ထိန်းသိမ်းရေးကော်မတီကို ပေးချက်များကို ကျွန်ုပ်တို့ ပြုပြင်ထိန်း

Date _____ / _____ / _____

လူထုအား ဖြန့်ဝေပေးရန်အတွက် အမျိုးမျိုး ရွေးချယ်ဖွဲ့စည်းပေးရမည်။
 ဤအခန်းကဏ္ဍတွင် အမျိုးမျိုး ရွေးချယ်ဖွဲ့စည်းပေးရမည့် အမျိုးမျိုး
 ရွေးချယ်ဖွဲ့စည်းပေးရမည့် အမျိုးမျိုး ရွေးချယ်ဖွဲ့စည်းပေးရမည်။
 အမျိုးမျိုး ရွေးချယ်ဖွဲ့စည်းပေးရမည့် အမျိုးမျိုး ရွေးချယ်ဖွဲ့စည်းပေးရမည်။
 အမျိုးမျိုး ရွေးချယ်ဖွဲ့စည်းပေးရမည့် အမျိုးမျိုး ရွေးချယ်ဖွဲ့စည်းပေးရမည်။

ဆုံးဖြတ်ချက် ဆောင်ရွက်ပေးရမည့်အချက်

ရွေးချယ်ဖွဲ့စည်းပေးရမည့်အချက် ဖွဲ့စည်းပေးရမည့်အချက်

ရွေးချယ်ဖွဲ့စည်းပေးရမည့်အချက် ရွေးချယ်ဖွဲ့စည်းပေးရမည့်အချက်

ရွေးချယ်ဖွဲ့စည်းပေးရမည့်အချက် ရွေးချယ်ဖွဲ့စည်းပေးရမည့်အချက်

ရွေးချယ်ဖွဲ့စည်းပေးရမည့်အချက် ရွေးချယ်ဖွဲ့စည်းပေးရမည့်အချက်

Date _____ / _____ / _____

အိတ်အိတ်အိတ်

အိတ်အိတ်အိတ်

အိတ်အိတ်အိတ်

အိတ်အိတ်အိတ်

အိတ်အိတ်အိတ်

ကဏ္ဍအလိုက် ဖွံ့ဖြိုးရေးဦးစားပေး လုပ်ငန်းစဉ်များ

၁၁/၉/၂၀၂၁



နောက်ဆက်တွဲ (၄) ကြားနားသောအပိုင်းများအတွက် ဦးစားပေးဖွံ့ဖြိုးရေးလုပ်ငန်းစဉ်များ အနှစ်ချုပ်

မှန်ကန်သည်အား VASC တွင်ထည့်သွင်းရမည်။ အခြားဌာနဆိုင်ရာများနှင့် ညှိနှိုင်းရန်အတွက် မိတ္တူအား TPIC သို့ပို့ရမည်။ MIS data အရေးကြီးသွင်းရန်လုပ်ဆောင်ပါ။

	အဆင့်	လုပ်ငန်း	မည်သူဦးစားပေးမလဲ	လ/နှစ်	ကျေးရွာမှ တာဝန်ခံသူ သို့ အုပ်စု	ပြင်ပမှ မည်သူ ထောက်ပံ့ မလဲ
စီးပွားရေးကဏ္ဍ	၁-	ကျဆိပ်တံတား	မ ဝ တူး	၂၀၁၆	လူထု	၆၀၀
	၂-	Solar ဖို	မ ဝ တူး			
			ဝ ဝ တူး			
			ဝ ဝ တူး			
			ဝ ဝ တူး			
အခြားစီးပွားရေးကဏ္ဍ	၁-	ရေစို / ရေချေး	မ ဝ တူး			
	၂-	အိမ်တွင်း ရေသင်တန်း	မ ဝ တူး			
			ဝ ဝ တူး			
			ဝ ဝ တူး			
			ဝ ဝ တူး			
ပညာရေး ကဏ္ဍ	၁-	စာပေဆိုင်	မ ဝ တူး			
			ဝ ဝ တူး			
			ဝ ဝ တူး			
			ဝ ဝ တူး			
			ဝ ဝ တူး			
အခြား			ဝ ဝ တူး			
			ဝ ဝ တူး			
			ဝ ဝ တူး			
			ဝ ဝ တူး			
			ဝ ဝ တူး			

VDP အရည်အသွေးထိန်းချုပ်မှု

ထိန်းချုပ်သူ-	ရက်စွဲ-	ရွာ- မြို့နယ်	VDP ရက်စွဲ ကျေးရွာအုပ်စု
---------------	---------	----------------------	---------------------------------

VDP စာရွက်စာတမ်းပြီးဆုံးမှုကို စစ်ဆေးပါ။ (OM အရ)

- မျက်နှာဖုံး (အဖုံး)
- မာတိကာ
- ကျေးရွာအခြေခံ (data)
- PSA အကျဉ်းချုပ်နှင့် PRA လုပ်ငန်းစဉ်
- အမျိုးသားအမျိုးသမီး အဖွဲ့များ၏ အခက်အခဲများ
- ကျေးရွာမျှော်မှန်းချက် (ဆွေးနွေးချက် ရလဒ်)
- အမျိုးသား၊ အမျိုးသမီးအဖွဲ့များ သဘောတူထားသည့် (၄) နှစ်အတွက် ဦးစားပေး လုပ်ငန်းများ စာရင်း (အခြေခံ အဆောက်အဦ၊ အသက်မွေးမှု၊ ပညာရေး၊ လူမှုရေးထိန်းသိမ်းမှု၊)

နောက်ဆက်တွဲများ

- လူမှုရေးအကဲဖြတ်မှု၊ စာရွက်စာတမ်း၊ ဓါတ်ပုံနှင့် PRA လုပ်ငန်းစဉ်၊ မြေပုံများပါရမည်၊ စည်းစိမ်ပိုင်ဆိုင်မှု အဆင့်၊ Venn ပုံ.....
- ကျေးရွာစီမံကိန်း ရေးဆွဲရေး အစည်းအဝေးမှတ်တမ်း မိတ္တူ
- ကျေးရွာ၏ အချက်အလက် (PC 1 ပုံစံ)
- ကျေးရွာမျှော်မှန်းချက်

(၂) လူမှုရေးအကဲဖြတ်မှုအရည်အသွေးနှင့် (VDP စစ်ဆေးပါ)

- VDP တွင် ပါဝင်သော ဦးရေ (အမျိုးသားအမျိုးသမီး)
- လူမှုရေးအကဲဖြတ်မှုအရည်အသွေးနှင့် VDP အတွက် ရက်ပေါင်း
- PRA အသုံးပြုမှုအရည်အတွက်
- ပါဝင်သောဦးရေနှင့် လုပ်ငန်းများ မှတ်တမ်းတင်ခြင်း (အစည်းအဝေးမှတ်တမ်း၊ ဓါတ်ပုံ၊ တိုင်းရင်းသားအနည်းစုနှင့် ထိခိုက်လွယ်သောအဖွဲ့များ၊)
 - အလွန်ကောင်
 - ကောင်း
 - ညံ့
- လုပ်ငန်းများမှတ်တမ်းတင်ခြင်းနှင့် အမျိုးသမီးအဖွဲ့အစည်း၏ ရလဒ်အား ခွဲခြားပေးထားသလား၊
 - ရှိ
 - မရှိ
- စီမံကိန်း အရေအတွက် (အမျိုးသား၊ အမျိုးသမီးရွေးချယ်မှုအရေအတွက်)

PRA နှင့်သက်ဆိုင်သော အခြားစီမံကိန်းအရေအတွက် (အမျိုးသားအမျိုးသမီးရွေးချယ်မှုအရေအတွက်)