

ပြည်ထောင်စုသမ္မတမြန်မာနိုင်ငံတော်အစိုးရ  
စိုက်ပျိုးရေး၊ မွေးမြူရေးနှင့် ဆည်မြောင်းဝန်ကြီးဌာန  
ကျေးလက်ဒေသဖွံ့ဖြိုးတိုးတက်ရေးဦးစီးဌာန

ကျွန်းစုမြို့နယ်



**လူထုပဟိုပြုစီမံကိန်း**  
**National Community Driven Development Project**  
**(NCDDP)**



**ကျေးရွာဖွံ့ဖြိုးရေး အစီအစဉ်**  
**Village Development Plan (VDP)**

ရှော်တောမော်ကျေးရွာ၊ ဘဒ္ဒိန်ကျေးရွာအုပ်စု

မာတိကာ

စဉ်	အကြောင်းအရာ	စာမျက်နှာ
၁	ကျွန်းစုမြို့နယ်မြေပုံ	၁
၂	ကျေးရွာအုပ်စုမြေပုံ	၂
၃	ကျေးရွာအုပ်စုတွင် ပါဝင်သောကျေးရွာများစာရင်း	၃
၄	လူထုပူးပေါင်းပါဝင်သော ဆန်းစစ်ခြင်းနှင့် အကဲဖြတ်ခြင်း လုပ်ငန်းစဉ်	၃
၅	ကျေးရွာသမိုင်းကြောင်း	၄
၆	ကျေးရွာသမိုင်းကြောင်းအပေါ် သုံးသပ်ချက်	၅
၇	လူမှုနှင့် အရင်းအမြစ်ပြုမြေပုံ	၆
၈	လူမှုနှင့် အရင်းအမြစ်ပြုမြေပုံအပေါ် သုံးသပ်ချက်	၇
၉	ရာသီခွင်ပြုပြင်ကွဲဒီဇိုင်း	၈
၁၀	ရာသီခွင်ပြုပြင်ကွဲဒီဇိုင်းအပေါ် သုံးသပ်ချက်	၈
၁၁	အဖွဲ့အစည်းချိတ်ဆက်ပြုမြေပုံ	၉
၁၂	အဖွဲ့အစည်းချိတ်ဆက်ပြုမြေပုံအပေါ် သုံးသပ်ချက်	၁၀
၁၃	ပြဿနာသစ်ပင်များ	၁၁
၁၄	ပြဿနာသစ်ပင်များအပေါ် သုံးသပ်ချက်	၁၃
၁၅	ပင့်ကူအိမ်မြေပုံ	၁၄
၁၆	ပင့်ကူအိမ်မြေပုံအပေါ် သုံးသပ်ချက်	၁၅
၁၇	ကြွယ်ဝမှုပြဇယား	၁၆
၁၈	ကြွယ်ဝမှုပြဇယားအပေါ် သုံးသပ်ချက်	၁၇
၁၉	ရွှေ့ပြောင်းသွားလာမှုပြုမြေပုံ	၁၇
၂၀	မှတ်တမ်းခါတ်ပုံများ	၁၈
၂၁	ကော်မတီဝင်များစာရင်း	၂၀
၂၂	ကျေးရွာအခြေခံအချက်အလက်များ (ပုံစံ - စ - ၁)	၂၁
၂၃	စီမံကိန်းစက်ဝန်းအချိန်ဇယား (ပုံစံ စ-၂)	၂၄
၂၄	ကျေးရွာဖွံ့ဖြိုးရေး ဦးစားပေး အစီအစဉ် (ပုံစံ စ-၃)	၂၆
၂၅	ကျေးရွာအုပ်စုစီမံကိန်းလုပ်ငန်းခွဲရွေးချယ်ခြင်း (ပုံစံ စ-၄)	၂၉
၂၆	အစည်းအဝေးတက်ရောက်သူများစာရင်း	၃၂
၂၇	အစည်းအဝေးမှတ်တမ်းများ	၄၇
၂၈	ကဏ္ဍအလိုက် ဖွံ့ဖြိုးရေး ဦးစားပေးလုပ်ငန်းများ	၅၃
၂၉	VDP အရည်အသွေးထိန်းချုပ်မှု	၅၄

# ကျွန်းစုမြို့နယ်အခြေပြမြေပုံ

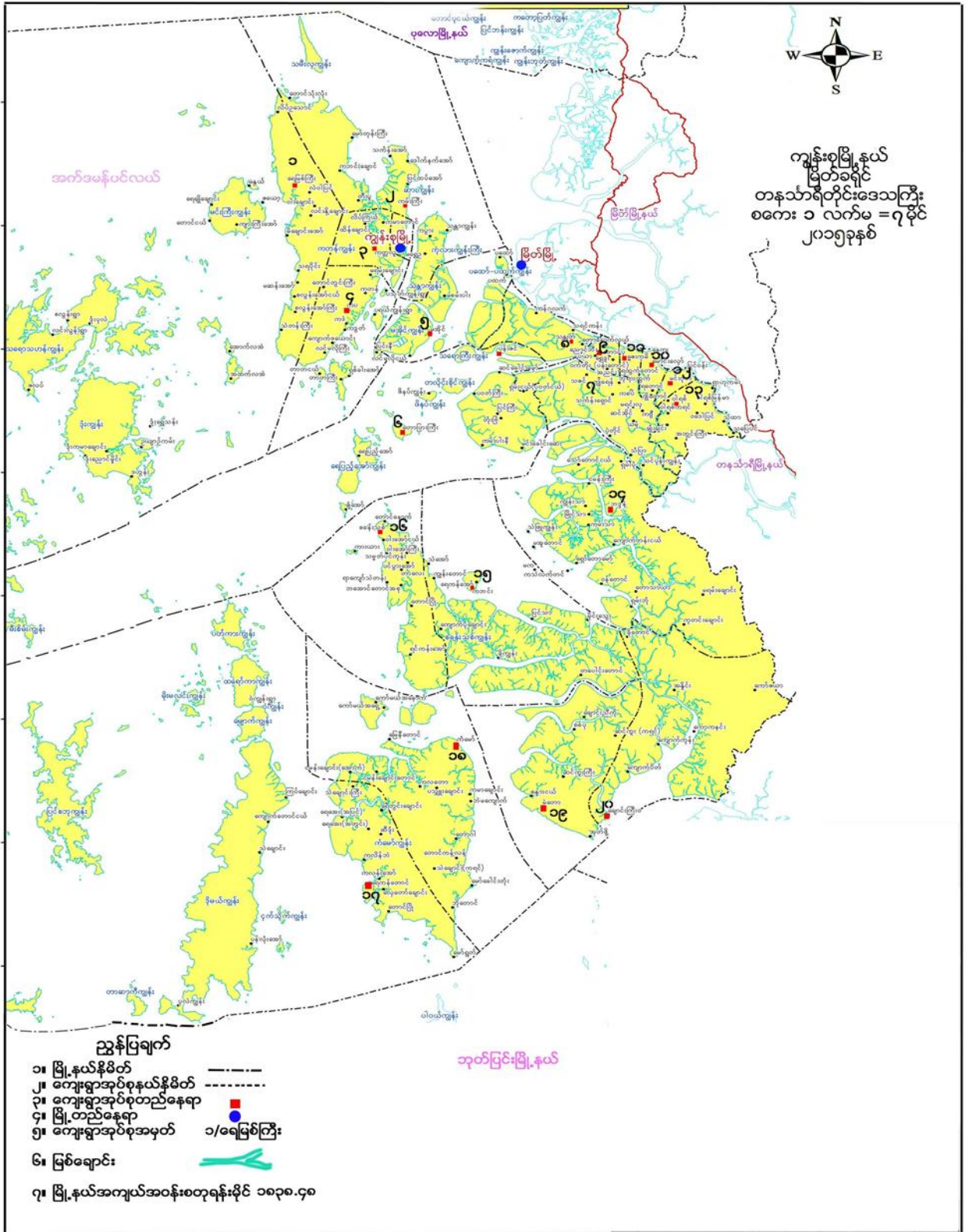

# ကျေးရွာအုပ်စုမြေပုံ

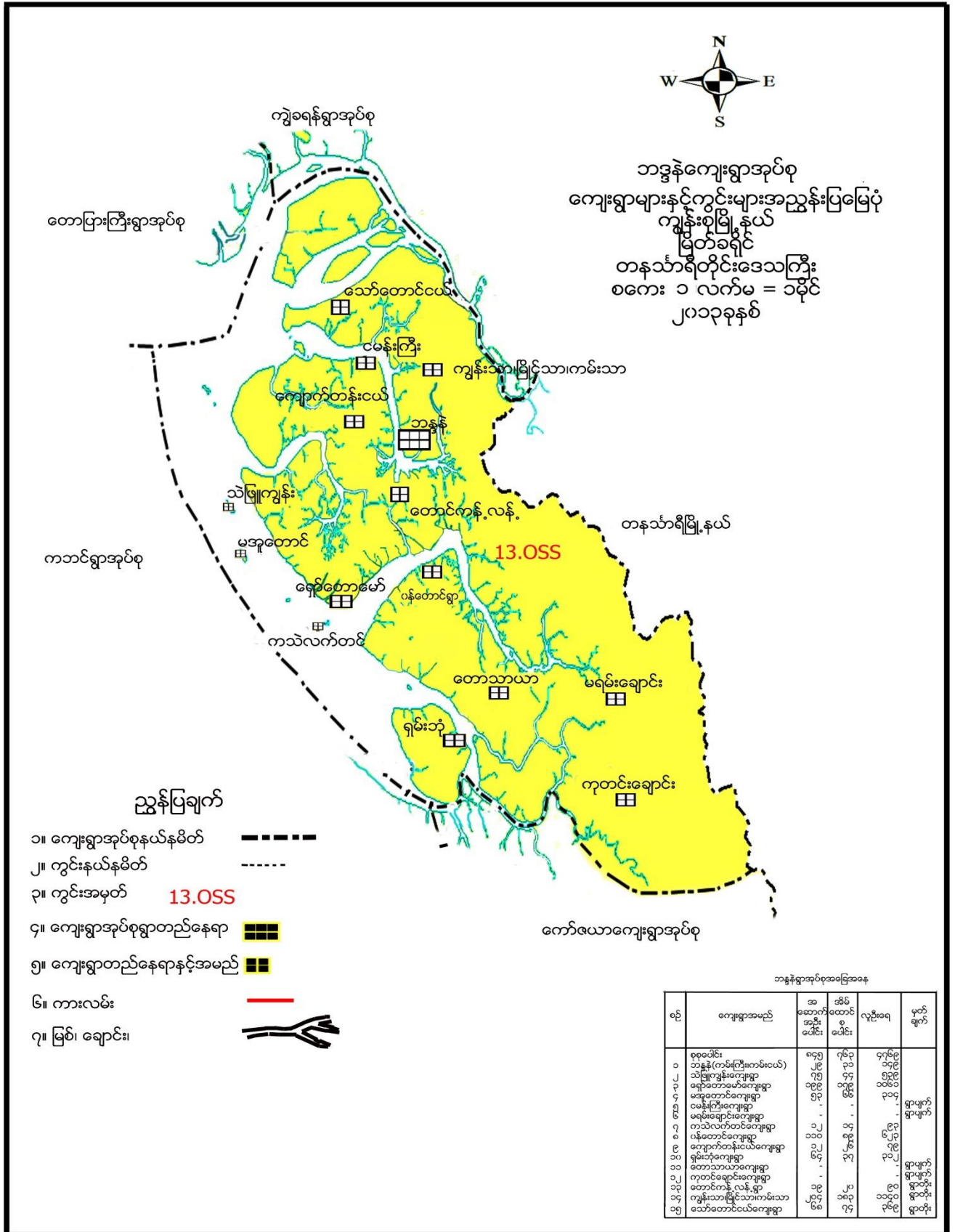



ကျေးရွာအုပ်စုအတွင်းပါဝင်သော ကျေးရွာများ

- ၁ - ဘဒ္ဒန်ကျေးရွာ
- ၂ - ကသဲလက်တင်ကျေးရွာ
- ၃ - ကမ်းသာကျေးရွာ
- ၄ - ကျောက်တန်းငယ်ကျေးရွာ
- ၅ - ကျွန်းသာကျေးရွာ
- ၆ - မအူတောင်ကျေးရွာ
- ၇ - မြိုင်သာကျေးရွာ
- ၈ - ငှက်ချောင်းကြီးကျေးရွာ
- ၉ - ရှမ်းဘုံကျေးရွာ
- ၁၀ - ရှော်တောမော်ကျေးရွာ
- ၁၁ - သဲဖြူကျွန်းကျေးရွာ
- ၁၂ - သော်တောင်ငယ်ကျေးရွာ
- ၁၃ - ဝန်တောင်ကျေးရွာ

လူထုပူးပေါင်းပါဝင်သော လူမှုဆန်းစစ်ခြင်းနှင့် အကဲဖြတ်ခြင်း လုပ်ငန်းစဉ် (PSA/PRA) အကျဉ်းချုပ်

စဉ်	အသုံးပြုခဲ့သော PRA Tool များ
၁	ကျေးရွာသမိုင်းကြောင်း
၂	လူမှုနှင့်အရင်းအမြစ်ပြမြေပုံ
၃	ရာသီခွင်ပြ ပြက္ခဒိန်
၄	အဖွဲ့အစည်းချိတ်ဆက်မှုပြမြေပုံ
၅	ပြဿနာသစ်ပင် ( ၁ )
၆	ပြဿနာသစ်ပင် ( ၂ )
၇	ပင့်ကူအိမ်မြေပုံ
၈	ကြွယ်ဝမှုပြဇယား
၉	ရွှေ့ပြောင်းသွားလာမှုပြမြေပုံ





### ကျေးရွာသမိုင်းကြောင်းအပေါ်သုံးသပ်ချက်

တနင်္သာရီတိုင်းဒေသကြီး၊ ကျွန်းစုမြို့နယ်၊ ဘန္တန်ကျေးရွာအုပ်စု၊ ရှော်တော်မော်ကျေးရွာ ဘုန်းတော်ကြီးကျောင်းတွင် ရပ်မိရပ်ဖများ ပူးပေါင်း၍ ကျေးရွာသမိုင်းကြောင်းကို ဆွေးနွေးကြပါသည်။ ၁၂၅၅ ခုနှစ်တွင် ဦးချစ်ရင်း၊ ဦးချစ်ဖေ တို့မှတည်ထောင်ခဲ့ပါသည်။ တောင်တစ်တောင်လုံးတွင် လျော်ပင်များပေါက်ရောက်နေပြီး ရွာ၏ မော်အစွန်းတွင် အိမ်ဆောက်၍ နေသောကြောင့် လျော်တောမော်ဟု အမည်တွင်ခဲ့ပါသည်။ ခေတ်ကာလပြောင်းလာသည်နှင့်အမျှ လျော်တောမော်မှ ရှော်တောမော်ဟူ၍ ခေါ်ဆိုလာကြပါသည်။

၁၃၂၄ ခုနှစ်တွင် ထရံကာ ပျဉ်ခင်း ဘုန်းတော်ကြီးကျောင်းကို တည်ဆောက်ခဲ့ပါသည်။ ၂၀၁၄ ခုနှစ်တွင် ကျောင်းဆောင်သစ် ဆောက်လုပ်ရန် အလှူရှင် ဦးမောင်မြင့် ၊ ဒေါ်ခင်စိန်မှ မြေယာလှူဒါန်းခဲ့ပါသည်။ သို့သော်လည်း ယခုလက်ရှိ အချိန်ထိ တိုက်ကျောင်းအဖြစ်သို့ မပြောင်းလဲနိုင်သေးပါ။ ယခုလက်ရှိတွေ့မြင်နေရသော ဘုန်းတော်ကြီးကျောင်းသည် ကျေးရွာမှ တတ်နိုင်သမျှအင်အားဖြင့် တည်ဆောက်ထားပါသည်။

၁၉၈၃ ခုနှစ်တွင် ဇနီးထရံကာ ပျဉ်ခင်း စာသင်ကျောင်းကို တည်ဆောက်ခဲ့ပါသည်။ ၂၀၀၀ ခုနှစ်တွင် စာသင်ခန်း မလုံလောက်သောကြောင့် စာသင်ကျောင်းသစ် တစ်ကျောင်းထပ်မံ တည်ဆောက်ခဲ့ပါသည်။ ၂၀၁၂-၂၀၁၃ ခုနှစ်တွင် ဂျပန်နိုင်ငံမှ ပညာရေးအတွက် စာသင်ကျောင်းတစ်ကျောင်း တည်ဆောက်ပေးခဲ့ပါသည်။ ၂၀၁၃-၂၀၁၄ ခုနှစ်တွင် ပညာရေးဌာနမှ RC ကျောင်းဆောင်သစ်တစ်ကျောင်း ဆောက်လုပ်ပေးခဲ့ပါသည်။

၁၉၈၉ ခုနှစ်တွင် ရွာလမ်းမကြီးသည် သစ်လုံးခင်းထားသောလမ်းမှ မြေသားလမ်း အဖြစ်သို့ ပြောင်းလဲနိုင်ခဲ့သည်။ ရွာဖျားပိုင်းတွင်မူ သစ်လုံးတိုင် နှင့် သစ်ပြားခင်းထားပါသည်။ ၂၀၁၂ ခုနှစ်တွင် မြေသားလမ်းမှ ကွန်ကရစ်လမ်း ခင်းနိုင်ခဲ့သည်။ ၁၉၉၂ ခုနှစ်တွင် ရေဆိပ်ခံတံတားကို တည်ဆောက်ခဲ့သည်။ ၎င်းတံတားကို ၂၀၀၂ ခုနှစ်တွင် တစ်ကြိမ်၊ ၂၀၁၂ ခုနှစ်တွင် တစ်ကြိမ် ပြန်လည်ပြုပြင်တည်ဆောက်ခဲ့ပါသည်။ လှေများကပ်ရန် အဆင်ပြေပြီး သွားလာရပို၍ ကောင်းမွန်လာခဲ့သည်။

၂၀၀၁ခုနှစ်တွင် တောင်ပေါ်စေတီဘုရား ကိုတည်ဆောက် ပူဇော်ခဲ့သည်။ ၂၀၁၂ ခုနှစ်တွင် သမုတ်သိမ် တည်ဆောက်ခဲ့သည်။ စေတီပုထိုးတည်ရှိလာ၍ ရွာသူ၊ရွာသားများ ဘာသာရေးတွင် ပိုမိုကိုင်ရှင်လာကြပြီး ရွာ၏ ဂုဏ်ကြက်သရေကို ပိုမိုကြီးမားလာခြင်း ဖြစ်သည်။ (၂၆၇) တပ်ရင်းမှူးဗိုလ်အေးကြူ နှင့် (ဦးအေးမင်း) တို့က တည်၍ ရွာသူရွာသားများ စုပေါင်းလုပ်ဆောင် ထားခြင်းဖြစ်သည်။

၂၀၀၉ခုနှစ်တွင် ရွာ၏ ကျန်းမာရေးဆေးပေးခန်းကို တည်ဆောက်ပေးခဲ့သည်။ ရွာသူရွာသားများ နှင့် အခြားရွာမှကျန်းမာရေးအတွက် ပိုမိုအဆင်ပြေလာခြင်း ဖြစ်သည်။ ထိုကျန်းမာရေး ဆေးပေးခန်းကိုပြင်သစ် (AMFA) မှ လှူဒါန်းတည်ဆောက်ခဲ့သည်။ ၂၀၁၂ခုနှစ်တွင် ဆရာမအဆောင်ကို တည်ဆောက်ခဲ့သည်။ ဆရာမများ နေရေးထိုင်ရေး အဆင်ပြေလာခြင်းဖြစ်သည်။ ကျေးရွာသူ၊ ရွာသားများ တည်ဆောက်လာခြင်းဖြစ်သည်။ ၂၀၁၂ ခုနှစ်တွင် ရ.ယ.က ရုံးကိုတည်ဆောက် ခဲ့သည်။ ၂၀၁၅ခုနှစ်တွင် ရ.ယ.ကရုံးအောက်ထပ်ကို ကွန်ကရစ် RC နှင့်ပြုပြင်တည်ဆောက်ခဲ့သည်။ ရွာသို့လာသောဝန်ထမ်း များ နေရေး ထိုင်ရေးအဆင်ပြေခြင်းဖြစ်သည်။ ကျေးရွာသူ၊ရွာသားများ၏ ကိုယ်ထူကိုယ်ထ ဖြင့် တည်ဆောက်ထားခြင်း ဖြစ်သည်။









### လူမှုနှင့်အရင်းအမြစ်ပြုပြင်ဆင်ယင်ရေးအဖွဲ့အစည်းသုံးသပ်ချက်

စတင်ချိန် - ၁:၀၀

တနင်္သာရီတိုင်းဒေသကြီး၊ ကျွန်းစုမြို့နယ်၊ ဘန္တန်ကျေးရွာအုပ်စု၊ ရှော်တော်မော်ကျေးရွာ ဘုန်းတော်ကြီးကျောင်း၌ (၂၀.၁.၁၆) ရက်နေ့တွင် ရပ်မိရပ်ဖများနှင့် ကျေးရွာမြေပုံကို ရေးဆွဲ၍ ယခုလက်ရှိ အခြေအနေနှင့် အရင်းအမြစ် များကို သုံးသပ်၍ စုပေါင်းဆွေးနွေးခဲ့ကြပါသည်။

ရှော်တော်မော်ကျေးရွာသည် တောင်တန်းကြီးများနှင့် သွယ်တန်းလျက်ရှိသော ကျွန်းဆွယ်တစ်ခု ဖြစ်သည်။ ကျေးရွာ၌ အမျိုးသားဦးရေ (၇၁၈)ဦး နှင့် အမျိုးသမီးဦးရေ (၆၄၉) ဦး တို့ရှိပြီး အိမ်ထောင်စု (၁၃၆၇) စု ရှိပါသည်။ တစ်ရွာလုံး ဗုဒ္ဓဘာသာ ကိုးကွယ်ကြသည်။

ရှော်တော်မော်ကျေးရွာတွင် အခြေခံအဆောက်အအုံများ အနေဖြင့် ဘုန်းတော်ကြီးကျောင်း (၁) ကျောင်း၊ မူလှန်ကျောင်း (၁)ကျောင်း၊ ဆရာမအဆောင်၊ ကျေးရွာဆေးခန်း၊ အဝီစိတွင်း၊ အားကစားကွင်း၊ ကျေးရွာ အုပ်ချုပ်ရေးမှူးရုံး၊ ရဲစခန်း၊ CDD စီမံကိန်းတံတား၊ ရေတွင်း စသည်ဖြင့် ရှိပါသည်။

၎င်းကျေးရွာ၏ အဓိကအသက်မွေးဝမ်းကျောင်းမှာ ဥယျာဉ်၊ မြေ၊ မြေ၊ ရေလုပ်ငန်း တို့ဖြစ်ပါ သည်။ အနည်းစုမှာ ဒီရေတောကို အမှီပြု၍ လုပ်ကိုင်စားသောက်ရပါသည်။ရွာတွင်းရှိ ရေတွင်းများမှာ ရေထွက်နှုန်း နည်းသောကြောင့် တစ်နှစ်ပတ်လုံးအတွက် သောက်သုံးရေလုံလောက်မှုမရှိပါ။

ရှော်တော်မော်ကျေးရွာတွင် ဆေးပေးခန်းရှိသောကြောင့် ကျန်းမာရေးကဏ္ဍတွင် အဆင်ပြေပါသည်။ မီးရရှိမှုတွင်မူ လုံလောက်မှုမရှိပါသဖြင့် ညဘက်၌ သွားလာရေးနှင့် ခလေးများ စာကျက်ရန်အတွက် အခက်အခဲ ရှိပါသည်။

ထို့ကြောင့် ရှော်တော်မော်ကျေးရွာမြေပုံကို သုံးသပ်ခြင်းအားဖြင့် ကလေးများပညာသင်ကြား နိုင်ရန် အတွက် အလယ်တန်းကျောင်းနှင့် အထက်တန်းကျောင်းများ လိုအပ်နေခြင်း၊ ရေမလုံလောက်သောကြောင့် အဝီစိတွင်းများ လိုအပ်နေခြင်း၊ လျှပ်စစ်မီးများ လုံလောက်စွာရရှိရန် လိုအပ်ခြင်း တို့ကိုလေ့လာတွေ့ရှိရပါသည်။

ဦးဆောင်ဆွေးနွေးသူ ဦးမျိုးကိုဦး

ပါဝင်ဆွေးနွေးသူ ကျား(၅)ဦး

ပြီးဆုံးချိန် - ၂:၃၀

### ရာသီခွင်ပြ ပြက္ခဒိန်

ရှော်တောမော်ကျေးရွာ		ရာသီခွင်ပြ ပြက္ခဒိန်										၆ပြန် - ၂၀၁၆				
၁၃၅၄-အယ်		ပျ.လ.ဒ. ၂၀၁၆ ဇွန် ၁၅ - ၇၇: ၈ ၂၀ ၁၁										ဦးစောဝင်းဆွေ-မောင်စန်စို				
အစဉ်အကျဉ်း	လမ္ဗာ	ဝက်ရံ	မာရ်	ခွယ်	ပိတ်	ပိတ်	ပိတ်	ပိတ်	ပိတ်	ပိတ်	ပိတ်	ပိတ်	ပိတ်	ပိတ်	ပိတ်	ပိတ်
ရာသီဥတု	အေး	အေး	အေး	အေး	အေး	အေး	အေး	အေး	အေး	အေး	အေး	အေး	အေး	အေး	အေး	အေး
ပွဲလမ်းသဘင်	သင်္ကြန်ပွဲ	-	-	ဝါဆိုသင်္ကြန်	ဥပုသ်	ဥပုသ်	ဥပုသ်	ဥပုသ်	ဥပုသ်	ဥပုသ်	ဥပုသ်	ဥပုသ်	ဥပုသ်	ဥပုသ်	ဥပုသ်	ဥပုသ်
ရောဂါ	အဖျား	-	-	အဖျား	အဖျား	အဖျား	အဖျား	အဖျား	အဖျား	အဖျား	အဖျား	အဖျား	အဖျား	အဖျား	အဖျား	အဖျား
အကျအစဉ်	ငါးဖမ်း	ပင်ကုန်း	ပင်ကုန်း	ပင်ကုန်း	ပင်ကုန်း	ပင်ကုန်း	ပင်ကုန်း	ပင်ကုန်း	ပင်ကုန်း	ပင်ကုန်း	ပင်ကုန်း	ပင်ကုန်း	ပင်ကုန်း	ပင်ကုန်း	ပင်ကုန်း	ပင်ကုန်း
ဝင်ငွေ	ခင်း	အသင့်တင့်	အသင့်တင့်	ခင်း	ခင်း	ခင်း	ခင်း	ခင်း	ခင်း	ခင်း	ခင်း	ခင်း	ခင်း	ခင်း	ခင်း	ခင်း
ထွက်ငွေ	မျှား	အသင့်တင့်	ခင်း	မျှား	မျှား	မျှား	မျှား	မျှား	မျှား	မျှား	မျှား	မျှား	မျှား	မျှား	မျှား	မျှား
ရေလုံခြုံမှု	ရေရှား	ရေအသင့်	ရေအသင့်	ရေများ	ရေများ	ရေများ	ရေများ	ရေများ	ရေများ	ရေများ	ရေများ	ရေများ	ရေများ	ရေများ	ရေများ	ရေများ
မီးရှို့မှု	အားနည်း	အားနည်း	အားနည်း	အားနည်း	အားနည်း	အားနည်း	အားနည်း	အားနည်း	အားနည်း	အားနည်း	အားနည်း	အားနည်း	အားနည်း	အားနည်း	အားနည်း	အားနည်း
အားလပ်ရက်	၉. ၁၀. ၁၁	၉. ၁၀. ၁၁	၉. ၁၀. ၁၁	၉. ၁၀. ၁၁	၉. ၁၀. ၁၁	၉. ၁၀. ၁၁	၉. ၁၀. ၁၁	၉. ၁၀. ၁၁	၉. ၁၀. ၁၁	၉. ၁၀. ၁၁	၉. ၁၀. ၁၁	၉. ၁၀. ၁၁	၉. ၁၀. ၁၁	၉. ၁၀. ၁၁	၉. ၁၀. ၁၁	၉. ၁၀. ၁၁

### ရာသီခွင်ပြ ပြက္ခဒိန် အပေါ်သုံးသပ်ချက်

တနင်္သာရီတိုင်းဒေသကြီး၊ ကျွန်းစုမြို့နယ်၊ ဘဒ္ဒန္တကျေးရွာအုပ်စု၊ ရှော်တောမော်ကျေးရွာ ဓမ္မာရုံ၌ (၂၀.၁.၂၀၁၆) ရက်နေ့တွင် ရွာသူရွာသားများ ပူးပေါင်း၍ ရာသီခွင်ပြ ပြက္ခဒိန်ကို ဆွေးနွေးခဲ့ကြသည်။ ရှော်တောမော်ကျေးရွာ၏ အဓိက အသက်မွေးဝမ်းကျောင်းမှာ ရေလုပ်ငန်း၊ ဥယျာဉ်ခြံမြေနှင့် ထင်းခုတ်လုပ်ငန်း တို့ဖြစ်ကြသည်။ ရာသီဥတု အနေအထားအရ ဇန်နဝါရီလတွင် အလွန်ပူပြင်းပြီး အလုပ်အကိုင်မှာ ငါး၊ ပုစွန်ဖမ်းခြင်း လုပ်ငန်းနှင့် ထင်းခုတ်ခြင်း၊ ဥယျာဉ်ခြံမြေတို့ကို လုပ်ကိုင်ကြသည်။ ဤလတွင် ရွာ၏ ဝင်ငွေမှာ အသင့်အတင့် ရရှိပြီး လွယ်လပ်ရေးပွဲ၊ အားကစားပွဲ၊ နတ်ကပွဲများကို ကျင်းပကြသည်။ ကျန်းမာရေးအခြေအနေအရ ငှက်ဖျား ရောဂါများဖြစ်တတ်ပြီး ထွက်ငွေမှာ အသင့်အတင့်ဖြစ်သည်။ ဗမာလ၏ ၆၊ ၇၊ ၈၊ ၉၊ ၁၀၊ ၁၁ ရက်များမှာ အားလပ်ရက်များဖြစ်ပြီး ၎င်းလသည် ရေရှားသောလဖြစ်သည်။ ဖေဖော်ဝါရီလနှင့် မတ်လတွင် ရာသီဥတုမှာ အသင့်အတင့်ရှိပြီး အလုပ်အကိုင်မှာလည်း ယခင်လအတိုင်းဖြစ်ပြီး ဝင်ငွေမှာ လုံးဝမရရှိပါ။ ပွဲလမ်းသဘင်ကျင်းပမှုများ မရှိပါ။ ၎င်းလသည်လည်း ရေရှားပါးသော လဖြစ်သည်။

ဧပြီလတွင် ရာသီဥတုမှာ မိုးအနည်းငယ်ရွာပြီး ဝင်ငွေအသင့်အတင့်ရရှိသောကာလဖြစ်သည်။ သင်္ကြန်ပွဲ တော်များ ကျင်းပကြသည်။ ဝမ်းပျက်ဝမ်းလျှောရောဂါများ ဖြစ်တတ်ပြီး ထွက်ငွေမှာလည်း အသင့်အတင့်ရှိသည်။







### အဖွဲ့အစည်းချိတ်ဆက်ပြု မြေပုံအပေါ် သုံးသပ်ချက်

တနင်္သာရီတိုင်းဒေသကြီး၊ ကျွန်းစုမြို့နယ်၊ ဘဒ္ဒန္တကျေးရွာအုပ်စု၊ ရှော်တောမော်ကျေးရွာတွင် (၂၀.၁.၂၀၁၆) ရက်နေ့၌ ကျေးရွာအဖွဲ့အစည်းချိတ်ဆက်မှုပြု မြေပုံကို ဆွေးနွေးခဲ့ကြသည်။ ကျေးရွာအတွင်း ဖွဲ့စည်းထားသော မျိုးဆက်သစ်အဖွဲ့၊ လယ်ယာမြေကော်မတီ၊ မီးသတ်အဖွဲ့၊ ကျေးလက်လူငယ်(၅)ဦး၊ လူထုဗဟိုပြုစီမံကိန်း အထောက်အကူပြု ကော်မတီ၊ အုပ်စုဖွံ့ဖြိုးရေးကော်မတီ၊ ပြည်သူ့ရဲတပ်ဖွဲ့ အမျိုးသမီးရေးရာအဖွဲ့၊ နာရေးကူညီမှုအသင်း၊ ကျန်းမာရေးအထောက်အကူပြုအဖွဲ့၊ အုပ်ချုပ်ရေး၊ မိခင်နှင့်ကလေး၊ ပညာရေးအထောက်အပံ့အဖွဲ့၊ ကျောင်းကော်မတီ၊ ဧည့်ခံကျွေးမွေးအဖွဲ့၊ ဂေါပကအဖွဲ့၊ ဥပသကာအဖွဲ့၊ အိမ်ထောင်ငယ်အဖွဲ့၊ ဓမ္မစင်္ကြာအဖွဲ့၊ ဂါရဝကြိုဆိုအဖွဲ့၊ မိန်းမကြီးအဖွဲ့၊ ကာလသား/သမီးအဖွဲ့၊ တစ်ဆုပ်ဆန်အဖွဲ့တို့ဖြစ်ပါသည်။

ထိုရွာအတွင်း အဖွဲ့အစည်းများနှင့်ချိတ်ဆက်၍ ကျေးရွာတိုးတက်ကောင်းမွန်လာအောင် ပြင်ပအဖွဲ့ အစည်း များဖြစ်သော ဂျပန်နိုင်ငံအထောက်အပံ့အလှူရှင်များ၊ အစိုးရအဖွဲ့များ၊ NLD အဖွဲ့များ၊ ငှက်ဖျား တိုက်ဖျက်ရေးအဖွဲ့၊ ANFA အဖွဲ့၊ ပြည်ခိုင်ဖြိုးအဖွဲ့၊ ကျေးလက်ဦးစီးဌာန၊ သဘာဝပတ်ဝန်းကျင်ထိန်းသိမ်းရေးအဖွဲ့၊ သယံဇာတ ထိန်းသိမ်းရေးအဖွဲ့၊ ကမ္ဘာ့ဘဏ်အဖွဲ့များနှင့် ပူးတွဲလုပ်ကိုင်လျက်ရှိပါသည်။

ရှော်တောမော်ကျေးရွာတွင် ပညာရေးနှင့်ပတ်သက်ပြီး ရပ်မိရပ်ဖနှင့် အမျိုးသားများသာ ဖွဲ့စည်းထား သည်။ ကျန်းမာရေးအဖွဲ့တွင် အမျိုးသား၊ အမျိုးသမီးနှစ်ဦးစလုံးပါဝင်၍ အရန်သားဖွားတွင် မိန်းမများ အဓိက ပါဝင်ကြသည်။ မီးသတ်အဖွဲ့တွင်လည်း အမျိုးသားများ၊ အမျိုးသမီးများပါ ပါဝင်ကြသည်။ ရပ်ရွာ၌ သြဇာအာဏာ အရှိဆုံးအဖွဲ့မှာ အုပ်ချုပ်ရေးအဖွဲ့နှင့် ရဲဌာနတို့သာ ဖြစ်သည်။

- ဦးဆောင်ဆွေးနွေးသူ - ဦးအောင်ဘူး
- ပါဝင်ဆွေးနွေးသူ - ကျား(၅)ဦး
- ကြာချိန် - (၁)နာရီ။







ရှေ့တောဖော်စု

ဘဏ္ဍာရင်း

နေ့စွဲ: ၂၀.၁.၂၀၁၆

# ပြည်နယ်ပုံ

မြို့နယ်: ရွှေဘို - ၇၇ - ၅



### ပြဿနာသစ်ပင်များအပေါ်သုံးသပ်ချက်

တနင်္သာရီတိုင်းဒေသကြီး၊ ကျွန်းစုမြို့နယ်၊ ဘဒ္ဒန္တကျေးရွာအုပ်စု၊ ရှော်တောမော်ကျေးရွာတွင် အဖွဲ့ (၃)ဖွဲ့ မှ ကျေးရွာ၏ အခက်အခဲများ၊ လိုအပ်ချက်များကို ကျေးရွာလူထု ပူးပေါင်းပါဝင်၍ (၂၀.၁.၂၀၁၆)ရက်နေ့တွင် ဆွေးနွေးခဲ့ကြပါသည်။ ထိုသို့ဆွေးနွေးခဲ့ကြရာ ရှော်တောမော်ကျေးရွာတွင် ပညာရေးခက်ခဲခြင်း၊ အိမ်တွင်းရေး ပြဿနာဖြစ်ခြင်း၊ အလုပ်လက်မဲ့များလာခြင်း၊ အကြွေးတင်လာခြင်း၊ ရပ်ရွာကိစ္စများတွင် ပါဝင်မှုအားနည်း လာခြင်း၊ သူတစ်ပါးထံတွင် နေ့စားလုပ်ရခြင်း၊ ကျန်းမာရေးခက်ခဲခြင်း၊ ငွေကြေးခက်ခဲခြင်း စသည်တို့ကို တွေ့ရှိရပါသည်။

ထိုအခက်အခဲများ၏ အဓိကဖြစ်ရသောအကြောင်းအရင်းမှာ အလုပ်အကိုင်အခွင့်အလမ်း နည်းပါးခြင်း ကြောင့် ဖြစ်သည်။ ကျေးရွာသူ/သားများသည် ငွေအရင်းအနှီးမရှိခြင်း၊ တံငါရေပိုးရှားပါးခြင်း၊ သစ်တောပြုန်း တီးခြင်း၊ စွန့်ပစ်ပစ္စည်းများခြင်း၊ ပညာမတတ်မြောက်ခြင်းတို့ကြောင့် စီးပွားရေးအဆင်မပြေခြင်းဖြစ်သည်။

ထိုသို့ လူထုပူးပေါင်းပါဝင်၍ ကျေးရွာ၏ လိုအပ်ချက်များကို လေ့လာဆန်းစစ်ရာတွင် ကလေးများ ပညာသင်ကြားရေး အတွက် ကျောင်းအဆောက်အဦများ လိုအပ်နေခြင်း၊ ကျန်းမာရေးပြဿနာများကို ဖြေရှင်းနိုင်ရန် အတွက် ငွေလိုအပ်ခြင်း၊ ကိုယ်ပိုင်လုပ်ငန်းများရရှိရန်အတွက် ငွေအရင်းအနှီးများ လိုအပ်ခြင်း၊ တစ်နှစ်ပတ်လုံး သောက်သုံးရေ ရရှိရန်အတွက် အင်္ဂါစီတွင်းများ၊ လက်တူးတွင်းများ လိုအပ်ခြင်း၊ ရွာသူရွာသားများ အဓိက ရင်ဆိုင်နေရသော ပြဿနာမှာ အလုပ်လက်မဲ့များသောကြောင့် ငွေရေးကြေးရေး ခက်ခဲနေခြင်းဖြစ်သည်။

- ဦးဆောင်ဆွေးနွေးသူ - ဒေါ်မီးမော်
- ပါဝင်ဆွေးနွေးသူ - ကျား(၁၃)၊ မ(၈)
- ကြာချိန် - (၁)နာရီ။









### ပင့်ကူအိမ်ပြုမြေပုံအပေါ်သုံးသက်ချက်

တနင်္သာရီတိုင်းဒေသကြီး၊ ကျွန်းစုမြို့နယ်၊ ဘဒ္ဒန္တကျေးရွာအုပ်စု၊ ရှော်တောမော်ကျေးရွာ အရှေ့ပိုင်းတွင် (၂၀.၁.၂၀၁၆)ရက်နေ့အချိန်တွင် အမျိုးသားနှင့် အမျိုးသမီး အခန်းကဏ္ဍအခြေအနေများကို အပြန်အလှန် ဆွေးနွေး သုံးသပ် ခဲ့ကြပါသည်။ ထိုသို့ သုံးသပ်ရာတွင် ခေါင်းစဉ်ကြီး(၁၀)ခုဖြင့် ဆွေးနွေးခဲ့ကြပါသည်။

#### ၁။ လုံခြုံမှု

ရှော်တောမော်ကျေးရွာတွင် အမျိုးသမီးများ၏လုံခြုံမှုသည် (၁၁%)ရှိပြီး အမျိုးသားများ၏ လုံခြုံမှုမှာ (၈၀%) ရှိနေခြင်းမှာ တောတောင်ဒေသများတွင် နေထိုင်ခြင်းကြောင့် ဥပဒေစိုးမိုးရေးနည်းပါးခြင်း၊ အမျိုးသမီး များသည် အမျိုးသားများနှင့်အတူတကွ လုပ်ကိုင်ခြင်းကြောင့် ဖြစ်ပါသည်။

#### ၂။ အလုပ်အကိုင်အခွင့်အလမ်း

အလုပ်အကိုင်အခွင့်အလမ်းရရှိမှုတွင် အမျိုးသမီး (၁၀%)၊ အမျိုးသား (၉၀%) ဖြစ်သည်။ အမျိုးသမီးများ အတွက် အခြားဒေသများတွင် သွားရောက်လုပ်ကိုင်နိုင်ရန် ပညာ/ဗဟုသုတနည်းပါးခြင်း၊ ဒေသကို အမှီပြုလိုစိတ်ရှိခြင်း၊ မိဘများက သမီးများအပေါ် စိုးရိမ်မှုရှိခြင်းကြောင့် ဖြစ်သည်။

#### ၃။ ထိန်းချုပ်နိုင်မှု

မိသားစုများတွင် အရင်းအမြစ်အပေါ် ထိန်းချုပ်နိုင်မှုမှာ အမျိုးသား (၅၀%)၊ အမျိုးသမီး(၇၀%) ရှိပါသည်။ အမျိုးသမီးများသည် အမျိုးသားများအပေါ် ယုံကြည်ခြင်း၊ အားကိုးခြင်း၊ အမျိုးသားများကလည်း အိမ်ထောင်ဦးစီးကောင်း ပီသ၍ အမျိုးသမီးများကလည်း အမျိုးသားများနှင့် ရင်ဘောင်တန်းနိုင်ခြင်းကြောင့် အမျိုးသားများ အနည်းငယ်နောက်ကျ ကျန်ခဲ့ရပါသည်။

#### ၄။ ဦးဆောင်နိုင်မှု

ရှော်တောမော်ကျေးရွာ၏ ဦးဆောင်နိုင်မှုတွင် အမျိုးသား(၈၀%) အမျိုးသမီး(၂၀%)ရှိပါသည်။ ထိုသို့ ဦးဆောင်နိုင်မှု ကွာခြားလွန်းခြင်းမှာ ထုံးထမ်းအစဉ်အလာအရ နေရာတော်တော်များများတွင် အမျိုးသားများ သည် အမျိုးသမီးများထက် ဆက်လက်နေရာယူနေခြင်း၊ အမျိုးသမီးများသည် အမျိုးသားများအပေါ် မှီခိုတတ် ခြင်းတို့ကြောင့် ဖြစ်ပါသည်။

#### ၅။ ဆုံးဖြတ်နိုင်မှု

ရှော်တောမော်ကျေးရွာတွင် အမျိုးသားများနှင့် အမျိုးသမီးများ၏ ဆုံးဖြတ်ချက်ချနိုင်မှုတွင် အမျိုးသမီး များသည် (၂၀%) မျှသာရှိပြီး အမျိုးသားများမှာ (၈၀%) ရှိသည်။ ထိုသို့ဖြစ်ခြင်းမှာ ရပ်ရေးရွာရေးအဖွဲ့အစည်း များတွင် အမျိုးသားများကသာ ခေါင်းဆောင်မှုကဏ္ဍများကို တာဝန်ယူခြင်းကြောင့်ဖြစ်သည်။

#### ၆။ ပညာတတ်မြောက်မှု

ရှော်တောမော်ကျေးရွာတွင် ပညာတတ်မြောက်မှုမှာ အမျိုးသမီး (၃၀%) ၊ အမျိုးသား (၂၀%) ရှိသည်။ အမျိုးသားများသည် အမျိုးသမီးများထက် ပညာတတ်မြောက်မှုနည်းခြင်းမှာ အမျိုးသားများသည် မိသားစု စားဝတ် နေရေးအတွက် ဝင်ငွေရှာဖွေနေရသောကြောင့် ဖြစ်သည်။

၇။ ပူးပေါင်းပါဝင်မှု

ရှော်တောမော်ကျေးရွာတွင် အမျိုးသမီးများ၏ ပူးပေါင်းပါဝင်မှုမှာ(၃၀%) ၊ အမျိုးသားများ၏ ပူးပေါင်း ပါဝင်မှုမှာ (၉၀%) ရှိသည်။ ထိုသို့ဖြစ်ခြင်းမှာ အမျိုးသမီးများသည် အိမ်မှုကိစ္စများ ဆောင်ရွက်နေခြင်း၊ ကျေးရွာအဖွဲ့အစည်း များတွင် မပါဝင်ခြင်းကြောင့် ဖြစ်သည်။

၈။ အရင်းအမြစ်အပေါ် သုံးစွဲနိုင်မှု

အမျိုးသမီးများ၏ အရင်းအမြစ်အပေါ်သုံးစွဲနိုင်မှုမှာ (၅၀%)၊ အမျိုးသားများ၏ သုံးစွဲနိုင်မှုမှာ (၅၀%) ရှိသည်။ ထိုသို့ တူညီခြင်းမှာ အရင်းအမြစ်များကို အမျိုးသား အမျိုးသမီး အတူတကွ သုံးစွဲကြခြင်းကြောင့် ဖြစ်သည်။

- ဦးဆောင်ဆွေးနွေးသူ - ဒေါ်မီးကန်း
- ပါဝင်ဆွေးနွေးသူ - ကျား(၁၂)၊ မ(၉)
- ကြာချိန် - (၁)နာရီ။

ကြွယ်ဝမှုပြဇယား (လူနေမှုအဆင့်ပြ)

စဉ်	ပိုင်ဆိုင်မှု	အိမ်ထောင်စု/ အိမ်ခြေ
၇။	မြေလှောင်အိမ်စု ဈေးကြေး(ဆိုင်)၊ ကုန်ဆွဲယာယာ၊ ၁၀၀ကျော၊ ထက်လှေ၊ ၂ယာ၊ ၁၀၀ကျော၊ ပျဉ်ကောင်၊ ၁၀၀	၅၀
၈။	အာရပ်အိမ်စု ကတန်း၊ ၃၀၀၊ ၁၀၀၊ ၅၊ ၁၀၀၊ ၁၀၀၊ ထက်လှေ ယိုင်က ဓနိယို၊ ၁၊ ၁၊ ဆိုင်ယာ	၇၀
၉။	မမြေလှောင်အိမ်စု ဈေးကြေး၊ ၁၀၀၊ ၁၀၀၊ ၁၀၀၊ ၁၀၀၊ ၁၀၀၊ ထက်လှေ	၁၃၀

## ကြွယ်ဝမှုပြဇယားအားသုံးသပ်ချက်

တနင်္သာရီတိုင်းဒေသကြီး၊ ကျွန်းစုမြို့နယ်၊ ဘဒ္ဒန္တကျေးရွာအုပ်စု၊ ရှော်တောမော်ကျေးရွာအရှေ့ပိုင်းတွင် ရွာသူ/ရွာသားများ စုဝေး၍ ကြွယ်ဝချမ်းသာမှုအခြေအနေကို သုံးသပ်ခဲ့ကြပါသည်။ ရှော်တောမော်ကျေးရွာတွင် အဆင်ပြေဆုံး အုပ်စုမှာ (၅၀)၊ အသင့်အတင့်မှာ (၇၀)၊ မပြေလည်သော အိမ်ထောင်စုမှာ (၁၃၀) ရှိပါသည်။

ပြေလည်သောအိမ်ထောင်စုများမှာ ဈေးဆိုင်လုပ်ငန်း၊ ကုန်သွယ်လုပ်ငန်း၊ ဝပ်ရှော့လုပ်ငန်း၊ စက်လှေ များ ပိုင်ဆိုင်ပြီး ဥယျာဉ်ခြံလုပ်ငန်း၊ တိုက်အိမ်များ၊ ပျဉ်ထောင်အိမ်များ ပိုင်ဆိုင်ကြသည်။ အသင့်အတင့် အိမ်ထောင်စုများမှာ ဂဏန်းခုတ်ထောင်ခြင်း၊ ငွေးခံခြင်း၊ ငွေလုပ်ငန်းတို့ကို လုပ်ကိုင်ကြပြီး ဓနိမိုး၊ ထရီကာအိမ်များ၊ ဈေးဆိုင်ငယ်များ ပိုင်ဆိုင်ကြသည်။ မပြေလည်သော အိမ်များမှာ ကျပ်စားလုပ်ငန်း၊ ငွေးထိုး၊ ဂဏန်းထောင်ခြင်း လုပ်ငန်းများကို လုပ်ကိုင်ကြသည်။

- ဦးဆောင်ဆွေးနွေးသူ - ဒေါ်ခင်စန်းဦး
- ပါဝင်ဆွေးနွေးသူ - ကျား(၆)၊ မ(၁၁)
- ကြာချိန် - (၁)နာရီ။

## ရွှေ့ပြောင်းသွားလာမှုပြမြေပုံ

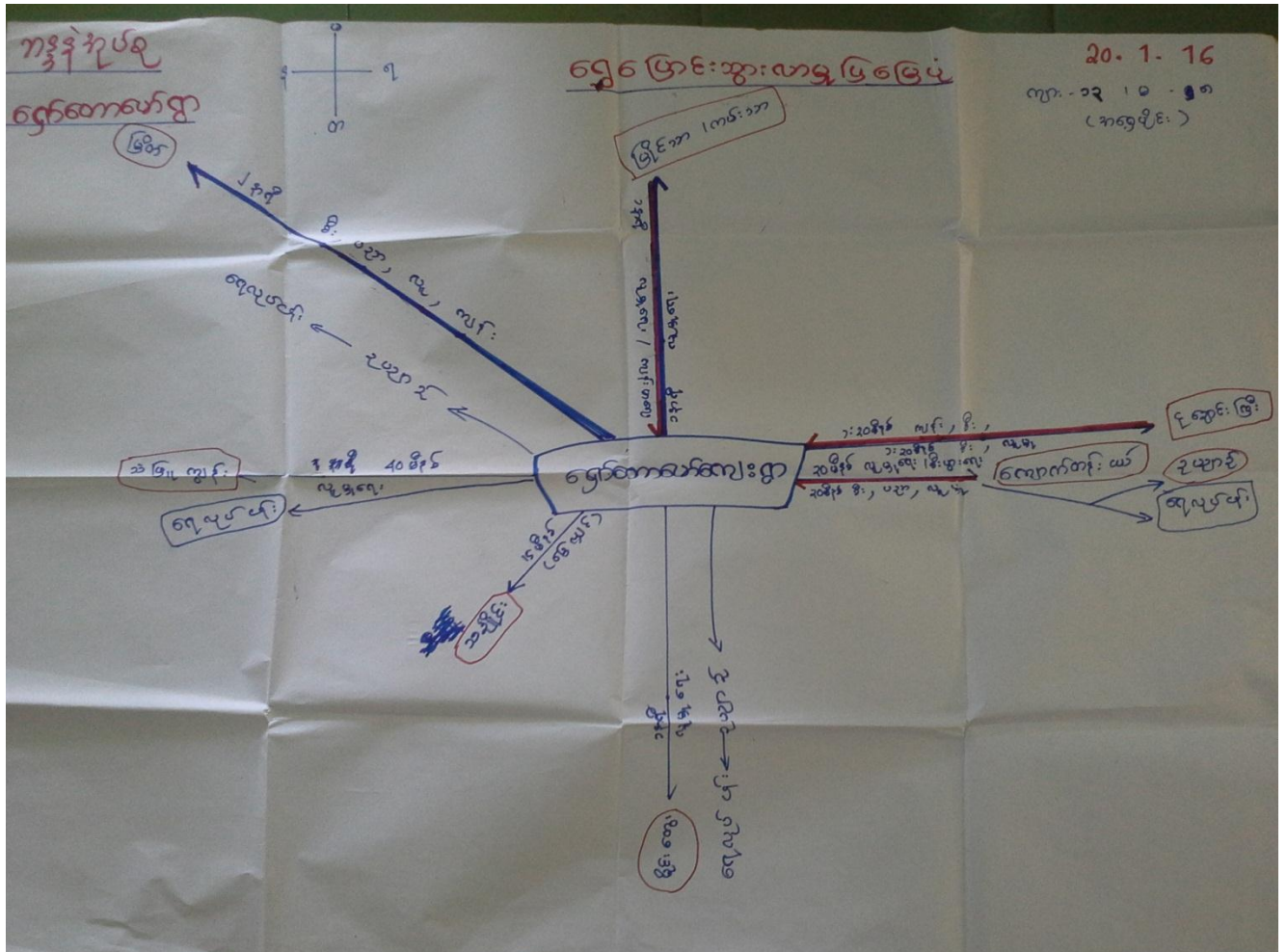



မှတ်တမ်းဓါတ်ပုံများ



ရွာလုံးကျွတ် ပထမအကြိမ် အစည်းအဝေး



ရွာလုံးကျွတ် ပထမအကြိမ် အစည်းအဝေး



မှတ်တမ်းခတ်ပုံများ



ဒုတိယအကြိမ် ရွာလုံးကျွတ်အစည်းအဝေး



ကျေးရွာလူထုပူးပေါင်းပါဝင်ဆန်းစစ်ခြင်း

ကော်မတီဝင်များစာရင်း

စဉ်	အမည်	ကျား၊ မ	ရာထူး
၁	ဦးအောင်သန်း	ကျား	ကျေးရွာ စီ/ထောက် ဥက္ကဋ္ဌ
၂	ဒေါ်ခင်ခင်ဝေ	မ	ကျေးရွာ စီ/ထောက် ဥက္ကဋ္ဌ
၃	ဦးမျိုးကိုဦး	ကျား	စောင့်ကြည့်၊ ကြီးကြပ်ရေး ဆပ်ကော်မတီ
၄	ဦးအိုဝင်း	ကျား	စောင့်ကြည့်၊ ကြီးကြပ်ရေး ဆပ်ကော်မတီ
၅	ဒေါ်လင်းလင်းမြတ်	မ	စောင့်ကြည့်၊ ကြီးကြပ်ရေး ဆပ်ကော်မတီ
၆	ဦးမြင့်ဇော်	ကျား	ဝယ်ယူရေး ဆပ်ကော်မတီ
၇	ဒေါ်လှလှနွေး	မ	ဝယ်ယူရေး ဆပ်ကော်မတီ
၈	ဒေါ်ဇင်မာနွယ်	မ	ဝယ်ယူရေး ဆပ်ကော်မတီ
၉	ဒေါ်စန်းချို	မ	လည်ပတ်ရေးနှင့် ပြင်/ထိန်း ဆပ်ကော်မတီ
၁၀	ဦးမျိုးလွင်	ကျား	လည်ပတ်ရေးနှင့် ပြင်/ထိန်း ဆပ်ကော်မတီ
၁၁	ဒေါ်ထွေးငယ်	မ	လည်ပတ်ရေးနှင့် ပြင်/ထိန်း ဆပ်ကော်မတီ
၁၂	ဦးမင်းကို	ကျား	စေတနာ့ဝန်ထမ်း
၁၃	ဒေါ်ခင်စန်းဦး	မ	စေတနာ့ဝန်ထမ်း
၁၄	ဦးအောင်ဇော်	ကျား	အကြံပြုတိုင်ကြားဖြေရှင်းရေး
၁၅	ဒေါ်ခင်မာဝင်း	မ	အကြံပြုတိုင်ကြားဖြေရှင်းရေး
၁၆	ဦးမင်းနိုင်	ကျား	ကျေးရွာ စာရင်းကိုင်



ကျေးရွာ အခြေခံ အချက်အလက်များ (ပုံစံ - ၈ - ဝ)

(last 6 - ?)

ပုံစံ ၈-၁ ကျေးရွာအခြေခံအချက်အလက်များ (Form PC 1)

လမ်းညွှန်ချက်/ ကျေးရွာတစ်ရွာသို့ ပထမဆုံး မိတ်ဆက်ဈေးသွားရောက်သောအခါ လူထုစည်းရုံးရေးမှူးများက ကျေးရွာခေါင်းဆောင်များအားကျေးရွာအချက်အလက်များကိုမေတ္တာရပ်ခံပြုတောင်းခံရသည်။ ဤအချက်အလက်များကိုစိစစ်ပြီးနောက် စည်းဝေးပတ်ဝန်းကျင်ဆိုင်ရာအချက်အလက်များကိုလေ့လာဆန်းစစ်ရမည်။ ဤအချက်အလက်များကိုစိစစ်ပြီးနောက် အခြေခံအချက်အလက်များကို ဖြည့်သွင်းရမည်။

ကျေးရွာအုပ်ချုပ်ရေးမှူးအမည် <b>ဦးစော၊ ကို</b>	ကျေးရွာအုပ်ချုပ်ရေးမှူး၏ဖုန်းနံပါတ် <b>49873434</b>	လူထုစည်းရုံးရေးမှူး၏အမည် <b>ဦးစော၊ ထိုက်</b>
ပြည်နယ်တိုင်းဒေသကြီး- တနင်္သာရီတိုင်းဒေသကြီး	မြို့နယ် ကျွန်းဖု	ကျေးရွာအုပ်စု <b>စန္ဒာ</b>
		ကျေးရွာ <b>ရွှေတောင်မော်</b>

လူဦးရေ

လူမျိုးစု	အိမ်ထောင်စုအရေအတွက်	ကိုးကွယ်သည့်ဘာသာ	အိမ်ထောင်စုအရေအတွက်
လူမျိုးစု (၁) <b>ဗမာ</b>	<b>249</b>	ဘာသာ(၁)-----	<b>249</b>
လူမျိုးစု (၂)-----		ဘာသာ(၂) <b>ဘုရား</b>	<b>5</b>
လူမျိုးစုရော <b>ဗမာ/အိန္ဒိယ</b>	<b>1</b>	ဘာသာရော <b>ဗုဒ္ဓ/အိန္ဒိယ</b>	<b>1</b>

	အမျိုးသား(အရေအတွက်)	အမျိုးသမီး(အရေအတွက်)
လူဦးရေ	<b>718</b>	<b>649</b>
အိမ်ထောင်ဦးစီး	<b>239</b>	<b>11</b>

လက်လှမ်းမီအသုံးပြုနိုင်သည့်အဆောက်အဦများ

စာသင်ကျောင်း	အမှတ်ခြံပိ	ကျန်းမာရေး	အမှတ်ခြံပိ	ဘာသာရေးအဆောက်အဦ	အမှတ်ခြံပိ
အထက်တန်းကျောင်း	<input checked="" type="checkbox"/>	ဆေးရုံ	<input type="checkbox"/>	ဇေတီ	<input checked="" type="checkbox"/>
အလယ်တန်းကျောင်း	<input checked="" type="checkbox"/>	ကျန်းမာရေးဌာန	<input type="checkbox"/>	ဘုန်းကြီးကျောင်း	<input checked="" type="checkbox"/>
မူလတန်းကျောင်း	<input type="checkbox"/>	ကျန်းမာရေးဌာနခွဲ	<input checked="" type="checkbox"/>	ဟိန္ဒူဘုရားကျောင်း	<input type="checkbox"/>
မူကြိုကျောင်း	<input type="checkbox"/>	ဆေးပေးခန်း	<input type="checkbox"/>	ခရစ်ယာန်ကျောင်း	<input type="checkbox"/>
အခြား	<input type="checkbox"/>	အခြား	<input type="checkbox"/>	ဗလီ	<input type="checkbox"/>
				အခြား	<input type="checkbox"/>
မှတ်ချက် <b>မူလတန်းကျောင်း</b>		မှတ်ချက်		မှတ်ချက်	



ကျွမ်းကျင်သူများမှတ်တမ်း ၊ ကျေးရွာတွင်နေထိုင်သော သို့မဟုတ် တခြားရွာမှလာရောက်နေထိုင်ကျွမ်းကျင်သူများ

(ခ)စာသင်ကျောင်း			(၂)ကျန်းမာရေး		(၃)လက်မှုပညာရှင်			
ရွာတွင်နေထိုင်သူ	အခြားရွာမှလာသူ		ရွာတွင်နေထိုင်သူ	အခြားရွာမှလာသူ		ရွာတွင်နေထိုင်သူ	အခြားရွာမှလာသူ	
လတန်းပြဆရာဆရာမ	<input checked="" type="checkbox"/>	<input checked="" type="checkbox"/>	ဆရာဝန်	<input type="checkbox"/>	<input type="checkbox"/>	လက်ထောက်	<input checked="" type="checkbox"/>	<input type="checkbox"/>
အလက်တန်းပြဆရာဆရာမ	<input type="checkbox"/>	<input type="checkbox"/>	လက်ထောက်ကျန်းမာရေးမှူး	<input type="checkbox"/>	<input type="checkbox"/>	လျှော်	<input checked="" type="checkbox"/>	<input type="checkbox"/>
အလက်တန်းပြဆရာမ	<input checked="" type="checkbox"/>	<input checked="" type="checkbox"/>	အမျိုးသမီးကျန်းမာရေးဆရာမ	<input checked="" type="checkbox"/>	<input checked="" type="checkbox"/>	လျှော်	<input type="checkbox"/>	<input type="checkbox"/>
ဆရာဆရာမ	<input type="checkbox"/>	<input type="checkbox"/>	အရဲသားဖွား	<input type="checkbox"/>	<input type="checkbox"/>	လျှော်	<input checked="" type="checkbox"/>	<input type="checkbox"/>
အခြား	<input type="checkbox"/>	<input type="checkbox"/>	ပြည်သူ့ကျန်းမာရေးလုပ်သား (၁)/(၂)	<input checked="" type="checkbox"/>	<input type="checkbox"/>	လျှော်	<input checked="" type="checkbox"/>	<input type="checkbox"/>
မှတ်ချက်			မှတ်ချက်			မှတ်ချက်		

(ဃ) ကျေးရွာသို့ ရောက်ရှိနိုင်သည့်လမ်းအခြေအနေ /ကျေးရွာတစ်ရွာသည် ၎င်း၏ကျေးရွာအုပ်စုနှင့် ဆက်သွယ်ထားသော လမ်းအခြေအနေ (အောက်ပါတို့ကိုရိုင်းပါ)

ကျောက်ကြမ်းလမ်း: ကတ္တရာလမ်း: ကွန်ကရစ်လမ်း: မော်တော်ဆိုင်ကယ်လမ်း:  
 ကျောက်ခင်းလမ်း: မြေသားလမ်း: လူသွားလမ်း: အခြား: ရေလမ်းခရီး

- (င) ကျေးရွာဖွံ့ဖြိုးမှုစီမံချက်
- (၁) လူထုပဟိုပြုစီမံကိန်းမစတင်မှ ဤကျေးရွာတွင်ကျေးရွာဖွံ့ဖြိုးမှု စီမံချက်ရှိခဲ့ပါသလား? ပိုင်ပါ  
ရှိပါသည်/မရှိပါ/မသိပါ
  - (၂) ရှိခဲ့ပါလျှင် ဤစီမံချက်ကို မည်သည့် ခုနှစ်တွင်ပြင်ဆင်ခဲ့ပါသနည်း? နှစ်-----/မသိပါ
  - (၃) ဤစီမံချက်ကို မြို့နယ်မှအတည်ပြုခဲ့ပါသလား? ပြုခဲ့ပါသည်/မပြုခဲ့ပါ /မသိပါ
- (စ) ခရီးအကွာအဝေး
- (၁) ဤကျေးရွာ၏ပဟိုမှ၎င်းကျေးရွာအုပ်စု၏ပဟိုအထိခရီးပိုင်ပည်မျှကွာဝေးသနည်း? ပိုင်---~~၇~~---/မသိပါ (အုပ်စု ၅၅)
  - (၂) ဤကျေးရွာမှ ၎င်းကျေးရွာအုပ်စုပဟိုအထိသွားလာရာတွင်ကြာမြင့်သည့်အချိန်   
 ခြောက်သွေ့ ရာသီတွင်ကြာချိန်-----ထော်လာဂျီ/မော်တော်ဆိုင်ကယ်/မြေလျှင်/လား/မော်တော်ဘုတ်/  
 အခြား:----- စသည်တို့ဖြင့်သွားလျှင်ကြာမြင့်သည့်အချိန်  
 မိုးရာသီတွင်ကြာချိန်-----ထော်လာဂျီ/မော်တော်ဆိုင်ကယ်/မြေလျှင်/လား/မော်တော်ဘုတ်/  
 အခြား:----- စသည်တို့ဖြင့်သွားလျှင်ကြာမြင့်သည့်အချိန်

(ဆ) ပတ်ဝန်းကျင်ဆိုင်ရာသဘာဝဘေးအန္တရာယ် -  
 ဤကျေးရွာတွင်ကြေးခြင်းကဲ့သို့ သဘာဝဘေးအန္တရာယ်ကျရောက်ဖူးခြင်းရှိပါသလား။  
 ရှိပါသည်  ရှိပါသည်  ရှိလျှင်ဖော်ပြပါ-----

၆) ကျေးရွာတွင် ဖွဲ့စည်းထားသော အဖွဲ့အစည်းများ

လူထုဗဟိုပြုစီမံကိန်းမတိုင်မီ ဤကျေးရွာတွင် ကျေးရွာဖွံ့ဖြိုးရေးအတွက် အစိုးရ(သို့)ရွာသားများကိုယ်တိုင်(သို့) စီမံကိန်းတစ်ခုခုမှ ဖွဲ့စည်းထားသည့် အဖွဲ့အစည်းများရှိပါသလား။

-----  
-----  
-----

ကျေးရွာခေါင်းဆောင်

အမည် ဇော၊ ကို

လက်မှတ်  နေ့စွဲ

လူထုစည်းရုံးရေးမှူး

အမည် ဦးအေးစိုက်

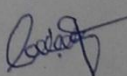
လက်မှတ်  နေ့စွဲ 19.1.2016



စီမံကိန်းစက်ဝန်း အချိန်ဇယား (ပုံစံ - ၈ - ၂)

ပုံစံ ၈-၂ - စီမံကိန်းစက်ဝန်းအချိန်ဇယား (PC 2)

လမ်းညွှန်ချက် သတ်မှတ်ရာလူထုစုစည်းရေးရာ/ လက်ထောက်နှစ်ပညာနှစ်ပညာရေးရာ နှင့် စီမံကိန်းစက်ဝန်းအဆင့်တစ်ခုစီ ပြီးစီးတိုင်းကျေးရွာနှင့် ကျေးရွာအုပ်စု အတွက် ဤစီမံကိန်းစက်ဝန်းအချိန်ဇယားကို ဖြည့်သွင်းရမည်။

စည်းရုံးရေးရာ/ဝန်ထမ်း အမည် - **ဒေါ်အေးအိမ်** စက်ဝန်းအားအမှတ်ခြစ်ပါ  စက်ဝန်း(၁)  စက်ဝန်း(၂)  စက်ဝန်း(၃)

နေ့စွဲ - **21.1.2018** စက်ဝန်း(၄)

ပြည်နယ်/တိုင်း-တနင်္သာရီတိုင်း၊ မြို့နယ်- ကွန်းစု ကျေးရွာအုပ်စု - **၇၇၃ နှင့် ၇၇၄**

စီမံကိန်းစက်ဝန်းအချိန်ဇယား	နေ့စွဲ		အစည်းအဝေးတွင်တက်ရောက်သူအရေအတွက်			
	စတင်သည့်နေ့	ပြီးဆုံးသည့်နေ့	အမျိုးသားအရေအတွက်	အမျိုးသမီးအရေအတွက်	အိမ်ထောင်စုအရေအတွက်	လူမျိုးစု တက်ရောက်သူအရေအတွက် လူမျိုးစုအမည်
၁. ကျေးရွာစီမံကိန်း စိတ်ထက်အစည်းအဝေး	19.1.16	19.1.16	57	62	119	၂၅၇
၂. ကျေးရွာစီမံကိန်း ဖြန့်ဖြူးရေး စီမံချက်ရေးချိန်ဇယားအစည်းအဝေး	20.1.16	20.1.16	120	74	194	၅၈၀
၃. ကျေးရွာအုပ်စု လုပ်ငန်းစဉ် ဖြန့်ဖြူးချက်အစည်းအဝေး	22.1.16	22.1.16	43	31	74	၂၅၇
၄. မြို့နယ်အဆင့်စီမံကိန်းအချိန်ဇယားအစည်းအဝေး			၀	၀	၀	၀
၅. မြို့နယ်စီမံကိန်းအချိန်ဇယားအစည်းအဝေး			၀	၀	၀	၀
၆. စီမံကိန်းလုပ်ငန်းစဉ်စီမံချက်ရေးချိန်ဇယားအစည်းအဝေး	11.2.16	11.2.16	78	16	94	၂၅၇
၆.၁ စီမံကိန်းလုပ်ငန်း အကောင်အထည်ဖော်ရေးအစည်းအဝေး	၀	၀	၀	၀	၀	၀
၆.၂ စီမံကိန်းလုပ်ငန်း အကောင်အထည်ဖော်ရေးအစည်းအဝေး	၀	၀	၀	၀	၀	၀



၆.၃။ဘဏ္ဍာရေးကုန်ကျမှု လျာထားအစီအစဉ် ရေးဆွဲခြင်း							
၆.၄။ပြင်/ထိန်းအစီအစဉ် ရေးဆွဲခြင်း							
၇. စီမံကိန်းလုပ်ငန်းခွဲ တိုးတက်မှု စောင့်ကြည့် လေ့လာစာတမ်းအစည်းအဝေး	မလို	မလို	မလို	မလို	မလို	မလို	မလို
၇.၁။ အစည်းအဝေး ပထမအကြိမ်							
၇.၂။ အစည်းအဝေး ဒုတိယအကြိမ်							
၇.၃။ အစည်းအဝေး တတိယအကြိမ်							
၈. စီမံကိန်းလုပ်ငန်းခွဲ အပြီးသတ်စစ်ဆေးခြင်းအစည်းအဝေး							
၉. လူထုစစ်ဆေးဖွဲ့အစည်းအဝေး							







ခ. မျှော်မှန်းခြင်း- ဤကျေးရွာဖွံ့ဖြိုးတိုးတက်ရေးအတွက်နောင်လာမည့် ( ၅ )နှစ်အားရည်ရွယ်၍ဆောင်ရွက်ရန်အတွက် မည်သည့်အရာများသည်အဓိကမျှော်မှန်းမှန်းချက်ဖြစ်သည်။

အချိုးသားအဖွဲ့မှတင်ပြသောမျှော်မှန်းချက်များ	အမျိုးသမီးအဖွဲ့မှတင်ပြသောမျှော်မှန်းချက်များ
<p>၀ မျှော်မှန်း ထားသော ရေ ခြံ ဖြစ်          ကောင်း ငွာ သူ့ငွာ ဟာ ပျားစာ          စားထက်ပေး ကို အဆင်ပြေ          လွယ်ကူ ခေ့ခြင်း</p>	<p>၀ ကျွဲ လက် တွင် ရေလုံလောက် စွာ ရရှိ          ဖြစ် ကောင်း ဝေ ခံ တို့ ဝေ ပ သာ ပေး ၊          လျှင်း မာ ပေး ၊ စားဝတ် နေ ပေး ကို          အဆင်ပြေ ခေ့ခြင်း</p>
<p>၂ မီးလုံလောက် စွာ ရရှိ ဖြစ် ဖြစ်          ကောင်း သား များ စာကို ကောင်း စွာ          စာချက် နှင့် သဖြင့် ကျေး ငွာ တွင်          အနုအလတ် ပ သာ တတ် များ တိုး          တက် လာ နှင့် ဖွ ဖြစ် ပါ တယ်</p>	<p>၂ မီး လုံ လောက် စွာ ရရှိ သဖြင့်          သဘက် ပေ ၊ ကင်း ၊ အန္တရာယ် ဖွ          လွတ် ကင်း ဖြစ် ၊ ကျွဲ ၊ ငွာ သာ ယာ နှိ          ပြေ ဖြစ်</p>
<p>၃ ကျေး ငွာ ခြံ ကောင်း အဝင် လမ်း          ကောင်း မွန် မျှင် ကောင်း သား          များ သား လာ ပေး အန္တရာယ်          လွတ် ကင်း ဖြစ် မိ ဘ များ အလုပ်          ကို ကောင်း မွန် စွာ လုပ် ကိုင် နိုင် ဖြစ်</p>	<p>၃ လမ်း တံ တား များ ကောင်း မွန်          ဖြစ် ကောင်း ကျေး ငွာ နေ ပြ သာ သူ          များ ၊ လို ဖူ ဆို ကို အ ချိန် မိ သား          လာ နှင့် ဖြစ်</p>
<p>၄ ကျွဲ ၊ ငွာ တွင် အလုပ် အကိုင်          အခင် အလယ် များ ရရှိ လာ ပါ က          မိ သား စု ဝင် ပေး တိုး တက် လာ ပါ          မိ မိ မိ သား စု ကောင်း မွန် စွာ နေ          တိုင် နိုင် ဖြစ်</p>	<p>၄ မိန်းကလေး များ အလုပ် အကိုင် ရရှိ          လာ ဖြစ် ကောင်း သူ တို့ ဖိ ဖိ သား စု ကို          ထောက်ပံ့ ပေး နိုင် ဖြစ် ပေး လာ ဆင် ပေး          အချိန် ပို မှီ ရရှိ ဖြစ်</p>
<p>၅ ကျွဲ လက် တွင် စေး ဝါး အထောက်          အကူ ပစ္စည်း များ လုံလောက် စွာ          ရရှိ ပါ က လူ တွေ ခု အသက် ကို          အချိန် မိ ကယ် ဆယ် ကု သ နိုင် ဖြစ်</p>	<p>၅ စေး ဝါး များ လုံလောက် ဖြစ်          ကောင်း ဖြူ ကြီး များ သို့ သား ဖု ဖွ          ဖုတ် တန် နှင့် ငွေ ခြေ အလုပ် သာ ကျ          သက် သာ ဖြစ်</p>





၈. ဤကျေးရွာ၏ လာမည့် (၃)နှစ်အတွက် ဦးစားပေး ဖွံ့ဖြိုးတိုးတက်မှု လုပ်ငန်း အစီအစဉ်များအားဖော်ပြပါ။  
 (လူထုတော်ဝင်စီမံကိန်း ရံပုံငွေအတွက် အဆိုပြုသော အစီအစဉ်များကိုဦးစားပေး အဆင့်အလိုက်ဖော်ပြပြီး ကျန် လူထုတော်ဝင် စီမံကိန်း ရန်ပုံငွေအရင်းအမြစ်နှင့် ဖတ်သက်သည့်အစီအစဉ်များလည်းဖော်ပြရန်ဖြစ်သည် )

ကျေးရွာအတွက်ဦးစားပေးဖွံ့ဖြိုးတိုးတက်မှု လုပ်ငန်းစဉ်များ	အဆိုပြုသူ (အမျိုးသားများ/ အမျိုးသမီးများ/ အမျိုးသား+အမျိုးသမီး)	လူထုတော်ဝင်စီမံကိန်းအတွက်အဆိုပြုသည်(ဦးစားပေးအဆင့် အလိုက်ဖော်ပြပါ)	ခန့်မှန်း ကုန်ကျ ဝင်ရံ	အကျိုးခံစားခွင့်ရှိသူစွန်းမှန်းခြေအရေအတွက်
၁ ရေဆွတ်ယူခြင်း	ကျား + မ	၂		
၂ မီးလင်း ရေ	ကျား + မ	၁	12400000	
၃ အပယ်စားအစဉ်ဖြင့်ယာဇာ		၀		
၄ အိမ်တွင်း ဖွဲ့စည်းရေး		၀		
၅ ဆေးကုစောင့် မမ်း		၃		
၆ ကျေးလက်အဖွဲ့အစည်း		၀		
၇ အား ကျေး ရွာ		၀		
၈ ဆေးဝါးအထောက်အပံ့		၄		
၉ ဆေးဝါးအထောက်အပံ့		၀		
၁၀ ဖုန်း/အင်္ကျီအင်္ကျီအင်္ကျီ		၀		
ဆွေး ဖွဲ့ရေး		၀		
ဖွဲ့စည်းရေး		၀		

ဥက္ကဋ္ဌ ၊ ကျေးရွာစီမံကိန်းအထောက်အကူပြုရေးကော်မတီမှအတည်ပြုသည်။  
 အမည် ဒေါ်အောင်အေး လက်မှတ် [Signature] ရက်စွဲ ၂၁.၇.၂၀၁၆





ပုံစံ PC-၄ ကျေးရွာအုပ်စုစီမံကိန်းလုပ်ငန်းခွဲရွေးချယ်ခြင်းပုံစံ

လမ်းညွှန်ချက်၊ ကျေးရွာအုပ်စုစီမံချက်ရေးဆွဲသည့်အစည်းအဝေးတွင် တွဲဖက်အားလူထုစည်းရုံးရေးမှူး / လက်ထောက်နည်းပညာမှူးတို့၏ အကူအညီဖြင့် ပြည်ပုံရွာဖြည့်သွင်းရမည့်၊ တွဲဖက်အားပြည့်ပုံရွာဖြည့်သွင်းပြီးပါက ကျေးရွာအုပ်စုဖွဲ့ပြီးတိုက်ရောက်စေရန်ဆောင်ရွက်ပေးခြင်းအဖြစ် တောင်းဆိုထားရမည်။ MIS သို့ ထည့်သွင်းရမည်။ CF ၄

ကျေးရွာစည်းရုံးရေးမှူး/ဝန်ထမ်းအမည် - ဦး ဒေါ် - ဗိုလ် -

နေ့စွဲ - ၇-၇-၂၀၂၁

ပြည်နယ်/တိုင်း-တနင်္သာရီတိုင်း၊ ပြည်နယ်-ကျွန်းဝှက်

စက်ဝန်းအားအမှတ်ဖြစ်ပေးပါ (✓) ဝက်ဝန်း(ဝ) ဝက်ဝန်း(၂) နက်ဝန်း(၃) ဝက်ဝန်း(၄)

ကျေးရွာအမည်	ထောက်ပံ့မှု လုပ်ငန်းများ	အတိုင်းအတာ	စနစ်မှန် တိုက်ရိုက်အကျိုး ဖွဲ့စည်းပုံရိပ်များ	အဆိုပြုတင်ပြသူ	စနစ်မှန်ကျန်ကျစရိတ်			စုစုပေါင်း
					စီမံကိန်းမှ ထည့်သွင်းမှု	ကျေးရွာမှ ထည့်သွင်းမှု	အခြားထည့်သွင်းမှု (ဖော်ပြပါ) ထည့်သွင်းငွေ ။ အမည်/အဖွဲ့	
ဝန်ကောင်း	ရွာတွင်းတံတား 400' x 6' x 6'	3200'	720	ဝအမျိုးသား၊ ဝအမျိုးသမီး၊ အမျိုးသားနှင့် အမျိုးသမီး	၆၀၀၀၀၀၀/	၁၀၀၀၀၀၀/	-	၆၀၀၀၀၀၀/
ရွာကောင်း	မီးလင်းရွာ (ပျော်စမ်း)	3200' EH-700hp 50kW	1367	ဝအမျိုးသား၊ ဝအမျိုးသမီး၊ အမျိုးသားနှင့် အမျိုးသမီး	9400000/	5500000/	100000/	15000000/
ဘက်တင်ရွာ	ဆိပ်ကမ်း	90' x 9' x 15' 10' x 16' x 15'	445	ဝအမျိုးသား၊ ဝအမျိုးသမီး၊ အမျိုးသားနှင့် အမျိုးသမီး	9400000/	6500000/	100000/	16000000/
ရွာကောင်း	ရွာရွာ	4914' 16' x 10' x 7' ရေအဖွဲ့ 15' x 15' x 7' ရေအဖွဲ့ 10' x 6' x 3' ရေအဖွဲ့	713	ဝအမျိုးသား၊ ဝအမျိုးသမီး၊ အမျိုးသားနှင့် အမျိုးသမီး	5500000/	5000000/	-	10500000/

415 HP စနစ်အား ရွေးချယ်စေရန်



Handwritten text on a red background: ၁၂၆

လူထုဗဟိုပြုစီမံကိန်းစီမံကိန်းလက်စွဲ

အပိုင်း-၃ ၂၉.၉.၂၀၁၅

၂၆၆	၂၀၀' x ၅၀' x ၆၀' မြေဧရိယာ	၂၆၆	အမျိုးသား အမျိုးသမီး အမျိုးသားနှင့် အမျိုးသမီး	၂၆၆	၅၀၀၀၀၀/	၅၀၀၀၀၀/
-----	---------------------------	-----	---	-----	---------	---------

ရောင်း ဝယ်အပ်ရန်/ထောက်ခံချက်ပေးရန်

လက်မှတ်

အောက်တွင် ဖော်ပြပါအတိုင်း အခြေအနေအထားရှိပြီး ဝယ်ယူသူ၏ အကျိုးအမြတ်ကို အာဇာနည်အဖွဲ့အစည်းမှ အကျိုးခံစားခွင့် ရှိပါသည်။

ရက်စွဲ ၂၀၁၅.၉.၂၉









ပုံစံ - ၀-၁၂ - အစဉ်အလာထောက်ထောက်ချာချာ (FORM PC 12) (၀)

အဖွဲ့အစည်းအမည်: အစဉ်အလာထောက်ထောက်ချာချာ  
 နေရာ: အစဉ်အလာထောက်ထောက်ချာချာ

ပြည်သူ့ဝန်ထမ်းအဖွဲ့အစည်း: အစဉ်အလာထောက်ထောက်ချာချာ  
 ဌာန: အစဉ်အလာထောက်ထောက်ချာချာ  
 ဝန်ထမ်းအမည်: အစဉ်အလာထောက်ထောက်ချာချာ

စဉ်	အမည်	အဖွဲ့ (၀)	အဖွဲ့ (၀)	အဖွဲ့ (၀)	အဖွဲ့ (၀)
၁	ဒေါ်နုနု	✓			အစဉ်အလာထောက်ထောက်ချာချာ
၂	ဒေါ်နုနု	✓			အစဉ်အလာထောက်ထောက်ချာချာ
၃	ဒေါ်နုနု	✓			အစဉ်အလာထောက်ထောက်ချာချာ
၄	ဒေါ်နုနု	✓			အစဉ်အလာထောက်ထောက်ချာချာ
၅	ဒေါ်နုနု	✓			အစဉ်အလာထောက်ထောက်ချာချာ
၆	ဒေါ်နုနု	✓			အစဉ်အလာထောက်ထောက်ချာချာ
၇	ဒေါ်နုနု	✓			အစဉ်အလာထောက်ထောက်ချာချာ
၈	ဒေါ်နုနု	✓			အစဉ်အလာထောက်ထောက်ချာချာ
၉	ဒေါ်နုနု	✓			အစဉ်အလာထောက်ထောက်ချာချာ
၁၀	ဒေါ်နုနု	✓			အစဉ်အလာထောက်ထောက်ချာချာ
၁၁	ဒေါ်နုနု	✓			အစဉ်အလာထောက်ထောက်ချာချာ
၁၂	ဒေါ်နုနု	✓			အစဉ်အလာထောက်ထောက်ချာချာ
၁၃	ဒေါ်နုနု	✓			အစဉ်အလာထောက်ထောက်ချာချာ
၁၄	ဒေါ်နုနု	✓			အစဉ်အလာထောက်ထောက်ချာချာ
၁၅	ဒေါ်နုနု	✓			အစဉ်အလာထောက်ထောက်ချာချာ

အစဉ်အလာထောက်ထောက်ချာချာ

၀. ၈, ၇. ၇





ပုံစံ - ၀၁၂ - အစဉ်အတော်ရောက်သူများ (FORM PC 12) (၁)

အစဉ်အတော်ရောက်သူများ၏ အစဉ်အတော်ရောက်မှုကို စစ်ဆေးရန် ရည်ရွယ်ချက်ဖြင့် ဤစာရွက်ကို အသုံးပြုရမည်။  
 အစဉ်အတော်ရောက်သူများ၏ အစဉ်အတော်ရောက်မှုကို စစ်ဆေးရန် ရည်ရွယ်ချက်ဖြင့် ဤစာရွက်ကို အသုံးပြုရမည်။

စဉ်	အမည်	အစဉ်အတော်ရောက်မှု (၁)	အစဉ်အတော်ရောက်မှု (၂)	အစဉ်အတော်ရောက်မှု (၃)	အစဉ်အတော်ရောက်မှု (၄)	အစဉ်အတော်ရောက်မှု (၅)
၁	စိန်စွယ်	✓				
၂	စိန်စွယ်	✓				
၃	စိန်စွယ်	✓				
၄	စိန်စွယ်	✓				
၅	စိန်စွယ်	✓				
၆	စိန်စွယ်	✓				
၇	စိန်စွယ်	✓				
၈	စိန်စွယ်	✓				
၉	စိန်စွယ်	✓				
၁၀	စိန်စွယ်	✓				
၁၁	စိန်စွယ်	✓				
၁၂	စိန်စွယ်	✓				
၁၃	စိန်စွယ်	✓				
၁၄	စိန်စွယ်	✓				
၁၅	စိန်စွယ်	✓				
၁၆	စိန်စွယ်	✓				
၁၇	စိန်စွယ်	✓				
၁၈	စိန်စွယ်	✓				
၁၉	စိန်စွယ်	✓				
၂၀	စိန်စွယ်	✓				

(၁) အစဉ်အတော်ရောက်သူများ၏ အစဉ်အတော်ရောက်မှုကို စစ်ဆေးရန် ရည်ရွယ်ချက်ဖြင့် ဤစာရွက်ကို အသုံးပြုရမည်။

၀၁.၁၂, ၀၁.၅







ပုံစံ - ၀-၁၅ - အစဉ်အလာထောက်ရောက်ချက် (FORM FC 12) (၀)

စဉ်	အမည်	အမျိုးအမည် (၂)	အမျိုးအမည် (၃)	အမျိုးအမည် (၄)	အမျိုးအမည် (၅)
၁	ဒေါ်အေးအေး	✓			
၂	ဒေါ်အေး	✓			
၃	ဒေါ်အေးအေး	✓			
၄	ဒေါ်အေးအေး	✓			
၅	ဒေါ်အေးအေး	✓			
၆	ဒေါ်အေးအေး	✓			
၇	ဒေါ်အေးအေး	✓			
၈	ဒေါ်အေးအေး	✓			
၉	ဒေါ်အေးအေး	✓			
၁၀	ဒေါ်အေးအေး	✓			
၁၁	ဒေါ်အေးအေး	✓			
၁၂	ဒေါ်အေးအေး	✓			
၁၃	ဒေါ်အေးအေး	✓			
၁၄	ဒေါ်အေးအေး	✓			
၁၅	ဒေါ်အေးအေး	✓			
၁၆	ဒေါ်အေးအေး	✓			
၁၇	ဒေါ်အေးအေး	✓			
၁၈	ဒေါ်အေးအေး	✓			
၁၉	ဒေါ်အေးအေး	✓			
၂၀	ဒေါ်အေးအေး	✓			

(၁) အင်္ဂလိပ်စာဖြင့် ဖြည့်စွက်ရန်။ အမျိုးအမည်၊ အမျိုးအမည်၊ အင်္ဂလိပ်စာဖြင့် ဖြည့်စွက်ရန်။









ပုံစံ - ၈-၁၂ - အစည်းအဝေးလက်ရောက်သူများ (FORM PC 12) (၃)

လမ်းညွှန်၊ စီမံကိန်း အစည်းအဝေးအကျဉ်းချုပ် အချက်အလက်များကို အကျဉ်းချုပ် ရေးသားဖော်ပြရန် ကျေးဇူးပြု၍ ပုံစံ ၂ စီမံကိန်းစက်ဝန်းအချိန်ဇယားပါ အစည်းအဝေးအကျဉ်းချုပ် သို့မဟုတ် အစည်းအဝေးအကျဉ်းချုပ် ဖြည့်သွင်းရန်

စည်းရုံးရေးမှူးအမည် ဒေါ်အေးတုန်း

ရက်စွဲ၊ ၂၀.၁.၁၆

စီမံကိန်းစက်ဝန်းအမှတ်ဖြစ်ပါ (✓)  စက်ဝန်း(၁)  
 စက်ဝန်း(၂)  စက်ဝန်း(၃)  စက်ဝန်း(၄)

ပြည်နယ်/ တိုင်းဒေသကြီး: မြို့နယ် ကျေးရွာအုပ်စု ကျွန်း ကျေးရွာ ရှေ့တောရွာ  
 တနင်္သာရီတိုင်းဒေသကြီး: ကျွန်း

အစည်းအဝေးခေါင်းစဉ်

စဉ်	အမည်	ကျား (✓)	မ (✓)	အိမ်ထောင်စုကိုယ်စားလှယ်(✓) <sup>(၁)</sup>	လူမျိုး	လက်မှတ်
၁	ဒေါ်အေးတုန်း	✓				
၂	ဒေါ်အေးတုန်း	✓				
၃	ဒေါ်အေးတုန်း	✓				
၄	ဒေါ်အေးတုန်း	✓				
၅	ဒေါ်အေးတုန်း	✓				
၆	ဒေါ်အေးတုန်း	✓				
၇	ဒေါ်အေးတုန်း	✓				
၈	ဒေါ်အေးတုန်း	✓				
၉	ဒေါ်အေးတုန်း	✓				
၁၀	ဒေါ်အေးတုန်း	✓				
၁၁	ဒေါ်အေးတုန်း	✓				
၁၂	ဒေါ်အေးတုန်း	✓				
၁၃	ဒေါ်အေးတုန်း	✓				
၁၄	ဒေါ်အေးတုန်း	✓				
၁၅	ဒေါ်အေးတုန်း	✓				
၁၆	ဒေါ်အေးတုန်း	✓				
၁၇	ဒေါ်အေးတုန်း	✓				
၁၈	ဒေါ်အေးတုန်း	✓				
၁၉	ဒေါ်အေးတုန်း	✓				
၂၀	ဒေါ်အေးတုန်း	✓				
၂၁	ဒေါ်အေးတုန်း	✓				
၂၂	ဒေါ်အေးတုန်း	✓				
၂၃	ဒေါ်အေးတုန်း	✓				
၂၄	ဒေါ်အေးတုန်း	✓				
၂၅	ဒေါ်အေးတုန်း	✓				
၂၆	ဒေါ်အေးတုန်း	✓				
၂၇	ဒေါ်အေးတုန်း	✓				
	စုစုပေါင်း					

(၁) အိမ်ထောင်စုကိုယ်စားလှယ်အဖြစ် ရန်ပုံငွေမရှိပါ။ အမျိုးသား/အမျိုးသမီး အိမ်ထောင်စု တစ်စုကို ကိုယ်စားပြုသူမည်သူမဆို အမှတ်ဖြစ်ပါ။



ပုံစံ - ၈-၁၂ - အစည်းအဝေးတက်ရောက်သူများ (FORM PC 12) ( ၃ )

လမ်းညွှန်၊ စီမံကိန်း အစည်းအဝေးအားလုံးတွင် အသုံးပြုရန်၊ လူထုစည်းရုံးရေးမှူးက ကျေးရွာသို့ ကွင်းဆင်းစဉ် စစ်ဆေး၍ ပုံစံ ၂ စီမံကိန်းစက်ဝန်းအချိန်ဇယားပါ အစည်းအဝေးတက်ရောက် သူများစာရင်းကို ဖြည့်သွင်းရန်

စည်းရုံးရေးမှူးအမည် ဦးစားတိုက်

ရက်စွဲ။ 20.1.16

စီမံကိန်းစက်ဝန်းအမှတ်ဖြစ်ပါ (✓)  စက်ဝန်း(၁)  
 စက်ဝန်း(၂)  စက်ဝန်း(၃)  စက်ဝန်း(၄)

ပြည်နယ်/ တိုင်းဒေသကြီး: မြို့နယ် ကျေးရွာအုပ်စု ကျွန်းစု ကျေးရွာ ၆၅၆၈၈၈  
 တနင်္သာရီတိုင်းဒေသကြီး: ကျွန်းစု

စဉ်	အမည်	ကျား (✓)	မ (✓)	အိမ်ထောင်စုကိုယ်စားလှယ်(✓) <sup>(၁)</sup>	လူမျိုး	လက်မှတ်
1	ဒေါ်အိမ်စိန်	✓				ဒေါ်အိမ်စိန်
2	ဒေါ်အိမ်စိန်	✓				ဒေါ်အိမ်စိန်
3	ဒေါ်အိမ်စိန်	✓				ဒေါ်အိမ်စိန်
4	ဒေါ်အိမ်စိန်	✓				ဒေါ်အိမ်စိန်
5	ဒေါ်အိမ်စိန်	✓				ဒေါ်အိမ်စိန်
6	ဒေါ်အိမ်စိန်	✓				ဒေါ်အိမ်စိန်
7	ဒေါ်အိမ်စိန်	✓				ဒေါ်အိမ်စိန်
8	ဒေါ်အိမ်စိန်	✓				ဒေါ်အိမ်စိန်
9	ဒေါ်အိမ်စိန်	✓				ဒေါ်အိမ်စိန်
10	ဒေါ်အိမ်စိန်	✓				ဒေါ်အိမ်စိန်
11	ဒေါ်အိမ်စိန်	✓				ဒေါ်အိမ်စိန်
12	ဒေါ်အိမ်စိန်	✓				ဒေါ်အိမ်စိန်
13	ဒေါ်အိမ်စိန်	✓				ဒေါ်အိမ်စိန်
14	ဒေါ်အိမ်စိန်	✓				ဒေါ်အိမ်စိန်
15	ဒေါ်အိမ်စိန်	✓				ဒေါ်အိမ်စိန်
16	ဒေါ်အိမ်စိန်	✓				ဒေါ်အိမ်စိန်
17	ဒေါ်အိမ်စိန်	✓				ဒေါ်အိမ်စိန်
18	ဒေါ်အိမ်စိန်	✓				ဒေါ်အိမ်စိန်
19	ဒေါ်အိမ်စိန်	✓				ဒေါ်အိမ်စိန်
20	ဒေါ်အိမ်စိန်	✓				ဒေါ်အိမ်စိန်
21	ဒေါ်အိမ်စိန်	✓				ဒေါ်အိမ်စိန်
22	ဒေါ်အိမ်စိန်	✓				ဒေါ်အိမ်စိန်
23	ဒေါ်အိမ်စိန်	✓				ဒေါ်အိမ်စိန်
24	ဒေါ်အိမ်စိန်	✓				ဒေါ်အိမ်စိန်
25	ဒေါ်အိမ်စိန်	✓				ဒေါ်အိမ်စိန်
26	ဒေါ်အိမ်စိန်	✓				ဒေါ်အိမ်စိန်
27	ဒေါ်အိမ်စိန်	✓				ဒေါ်အိမ်စိန်

(၁) အိမ်ထောင်စုစီစဉ်ရန်မလိုပါ။ အမျိုးသား/အမျိုးသမီး အိမ်ထောင်စု တစ်စုကို ကိုယ်စားပြုသူမည်သူမဆို အမှတ်ဖြစ်ပါ။









ပုံစံ - ၀-၁၂ - အစည်းအဝေးတက်ရောက်သူများ (FORM PC 12) ( ၃ )

လမ်းညွှန်၊ စီမံကိန်း အစည်းအဝေးအားလုံးတွင် အသုံးပြုရန်၊ လူထုစည်းရုံးရေးများက ကျေးဇူးပြု၍ တွင်းယင်းတို့ စစ်ဆေး၍ ပုံစံ ၂ စီမံကိန်းစက်ဝန်းအချိန်ဇယားပါ အစည်းအဝေးတက်ရောက် သူများစာရင်းကို ဖြည့်သွင်းရန်

စည်းရုံးရေးမှူးအမည် ဒီး ဘေးထွိုက်

ရက်စွဲ။ 20.1.16 စီမံကိန်းစက်ဝန်းအမှတ်ဖြစ်ပါ (✓) -  စက်ဝန်း(၁)  
 စက်ဝန်း(၂)  စက်ဝန်း(၃)  စက်ဝန်း(၄)

ပြည်နယ်/တိုင်းဒေသကြီး။ မြို့နယ် ကျေးရွာအုပ်စု ၁၅၄ ကျေးရွာ ရွှေတောင်  
 တနင်္သာရီတိုင်းဒေသကြီး ကျွန်းစု

စဉ်	အမည်	ကျား (✓)	မ (✓)	အိမ်ထောင်စုကိုယ်စားလှယ် (✓) <sup>(၁)</sup>	လူမျိုး	လက်မှတ်
၁	ဒေါ်စင်မာနွယ်		✓			၂၀
၂	ဒေါ်မိုးဇော်		✓			၂၁
၃	ဒေါ်အိန္ဒာ		✓			၂၂
၄	ဒေါ်မိုးလှစိန်		✓			၂၃
၅	ဒေါ်ဖြူလှ		✓			၂၄
၆	ဒေါ်မိတ္တူ		✓			၂၅
၇	ဒေါ်ဇော်မိုး		✓			၂၆
၈	"		✓			၂၇
၉	"		✓			၂၈
၁၀	"		✓			၂၉
၁၁	"		✓			၃၀
၁၂	"		✓			၃၁
၁၃	"		✓			၃၂
၁၄	"		✓			၃၃
၁၅	"		✓			၃၄
၁၆	"		✓			၃၅
၁၇	"		✓			၃၆
၁၈	"		✓			၃၇
၁၉	"		✓			၃၈
၂၀	"		✓			၃၉
၂၁	"		✓			၄၀
၂၂	"		✓			၄၁
၂၃	"		✓			၄၂
၂၄	"		✓			၄၃
၂၅	"		✓			၄၄
၂၆	"		✓			၄၅
၂၇	"		✓			၄၆
၂၈	"		✓			၄၇
၂၉	"		✓			၄၈
၃၀	"		✓			၄၉
၃၁	"		✓			၅၀
၃၂	"		✓			၅၁
၃၃	"		✓			၅၂
၃၄	"		✓			၅၃
၃၅	"		✓			၅၄
၃၆	"		✓			၅၅
၃၇	"		✓			၅၆
၃၈	"		✓			၅၇
၃၉	"		✓			၅၈
၄၀	"		✓			၅၉
၄၁	"		✓			၆၀
၄၂	"		✓			၆၁
၄၃	"		✓			၆၂
၄၄	"		✓			၆၃
၄၅	"		✓			၆၄
၄၆	"		✓			၆၅
၄၇	"		✓			၆၆
၄၈	"		✓			၆၇
၄၉	"		✓			၆၈
၅၀	"		✓			၆၉
၅၁	"		✓			၇၀
၅၂	"		✓			၇၁
၅၃	"		✓			၇၂
၅၄	"		✓			၇၃
၅၅	"		✓			၇၄
၅၆	"		✓			၇၅
၅၇	"		✓			၇၆
၅၈	"		✓			၇၇
၅၉	"		✓			၇၈
၆၀	"		✓			၇၉
၆၁	"		✓			၈၀
၆၂	"		✓			၈၁
၆၃	"		✓			၈၂
၆၄	"		✓			၈၃
၆၅	"		✓			၈၄
၆၆	"		✓			၈၅
၆၇	"		✓			၈၆
၆၈	"		✓			၈၇
၆၉	"		✓			၈၈
၇၀	"		✓			၈၉
၇၁	"		✓			၉၀
၇၂	"		✓			၉၁
၇၃	"		✓			၉၂
၇၄	"		✓			၉၃
၇၅	"		✓			၉၄
၇၆	"		✓			၉၅
၇၇	"		✓			၉၆
၇၈	"		✓			၉၇
၇၉	"		✓			၉၈
၈၀	"		✓			၉၉
၈၁	"		✓			၁၀၀

(၁) အိမ်ထောင်ဦးစီးဖြစ်ရန်မလိုပါ။ အမျိုးသား/အမျိုးသမီး အိမ်ထောင်စု တစ်စုကို ကိုယ်စားပြုသူမည်သူမဆို အမှတ်ခြစ်ပါ။

၆. ၇၇

















ကွန် ( ဦးမင်းဒိန် ) အား ရွေးချယ်ခဲ့။ ဇာတိနှင့် နယ်လှည့် နေထိုင်မှု  
 ဦး ရေးနှုန်း များ၍ စောစောဝန်ထမ်း ဂြောဉ်း စစ်ဆေးမှု များ လျော့စေ  
 အင်္ဂါ ဂြောဉ်း ရှာဖွေ များ၍ ဆန္ဒ များ နှိုင်း နှိုင်း နှိုင်း နှိုင်း နှိုင်း နှိုင်း  
 စာအုပ် နှိုင်း နှိုင်း နှိုင်း နှိုင်း နှိုင်း နှိုင်း နှိုင်း နှိုင်း နှိုင်း နှိုင်း နှိုင်း

- |                         |               |
|-------------------------|---------------|
| ဆုံးဖြတ်ချက်            | ကွန်ဆော်စဉ်ဆူ |
| စောစောဝန်ထမ်းအမျိုးအစား | ဦးမင်းကို     |
| စောစောဝန်ထမ်းအမျိုးအစား | ဒေါ်အေးအေး    |
| အခြားအမျိုးအစားအတွက်    | ဦးအောင်အောင်  |
| ဦးမင်းကို               | ဒေါ်အေးအေး    |
| ဦးမင်းကို               | ဦးမင်းကို     |
| အခြားအမျိုးအစားအတွက်    | ဦးမင်းကို     |



အစည်းအဝေးမှတ်တမ်း (ဒု - အကြိမ်)

Page \_\_\_\_\_

Date \_\_\_\_\_

အစည်းအဝေးမှတ်တမ်း (၉၅)

တရားရုံးချုပ်: ဒေသကြီး၊ ဣန္ဒိယ၊ ရှိမ်း၊ ယုတ်၊ သာသနာ့

ဗျော့: ရွာအုပ်စု၊ ဖြေတော့မယ် ဗျော့: ရွာ ~~အစည်းအဝေး~~ <sup>ပြောဆိုပေးမိမိ</sup>

တွင် (၂၀.၁.၂၀၁၇) ညနေ ၄ နာရီ အချိန်တွင် ကော်မတီ  
ရုံး: ဥယ်ဒရင်း အစည်းအဝေး ၇:၃၀

၇၃၂ ရယ်ချက်

ကော်မတီဝင်ရေး: ဥယ်ဒရင်း ဗျော့၊ ရွာအုပ်စု: ရှေးစိမ်း  
ချက်ကုန်ရေး: ဗျော့: ရွာ: ဥယ်ဒရင်း

တက်ရောက်သူများ:

နောက်ဆက်တွဲ ၈ - ၁၂ ဖြင့် မူတည်ထားပါသည်။

အစည်းအဝေး: ဥယ်ဒရင်း

အစည်းအဝေးအတွင်း ရာအိတ်များ: ငြိမ်းကြံ့ဥာအဖွဲ့  
အမှာစကား: ပြောကြားပြီး အစည်းအဝေး: စတင်ပါ သည်။ ထိုမှ  
အစည်းအဝေး: ရုံး: ရုံး: ဗျော့: ဗျော့ နှင့် အခြားအစည်းအဝေး: အဝေး: ဗျော့  
အစည်းအဝေး: ရုံး: ရုံး: ဗျော့: ဗျော့ နှင့် အခြားအစည်းအဝေး: အဝေး: ဗျော့  
ဝင်များ: (ဝယ်ဒရင်း၊ စိမ်းစိမ်းစိမ်းစိမ်း)၊ စိမ်းစိမ်းစိမ်းစိမ်း  
ဖြင့် အစည်းအဝေးအတွင်း အစည်းအဝေး: ဗျော့: ဗျော့ နှင့် အခြားအစည်းအဝေး: အဝေး: ဗျော့

RUBY



ရေး ရေး ချယ်ပြန် အတွက် ရေး ရေး ရှာ ရှာ စစ် ဆန်း နှင့် ရေး ရေး  
 အဆိုပြု စာ ရေး ရေး ချယ် ပြန် ဖြစ် ကောင်း ဖြစ် နည်း ရေး  
 ကား ဝါ မှ နည်း ၇ နှင့် ရေး ရေး ကော် မော် ဝင် နှင့် နှင့် ရေး ရေး  
 နည်း ရေး ရေး နည်း ရေး ရေး ၇ နှင့် နည်း ရေး ရေး ရေး ရေး  
 ကြား နှင့် ကော် မော် ဝင် နှင့် စတင် ရေး ချယ် ဝါ မှ နည်း  
 စိစစ် ရေး ရေး အမျိုး ဆား ဝါ ၇ နှင့် ၇ နှင့် အမျိုး ဆား ဝါ ၇ နှင့်  
 ရေး ချယ် ရေး ရေး ရှာ ရှာ နှင့် ၇ နှင့် ရေး ရေး ရေး ရေး  
 အား အဆိုပြု ဝါ ၇ နှင့် ၇ နှင့် ၇ နှင့် ၇ နှင့် ရေး ရေး ရေး ရေး  
 ကော် မော် ဝင် နှင့် နည်း ရေး ရေး ရေး ရေး ရေး ချယ် ဝါ ၇  
 ဝါ နည်း

ဝယ်ယူ ရေး ကော် မော် ဝင် နှင့် ရေး ချယ် ရေး ဝယ်ယူ ရေး  
 နည်း ရေး ရေး အတွက် အဆိုပြု ရေး ရေး ရေး ရေး အား ဝယ်ယူ  
 ရေး နည်း အဖြစ် ရေး ချယ် နည်း ၇ နှင့် ဝယ်ယူ ရေး ရေး  
 ရေး ရေး ရေး ရေး ၇ နှင့် အမျိုး ဆား နည်း ရေး ချယ် နည်း  
 အဖွဲ့ ဝင် ရေး ရေး ရေး ရေး ရေး ရေး ချယ် ဝါ ၇ နှင့်  
 အဖွဲ့ ဝင် ရေး ရေး ရေး ရေး ရေး ရေး ရေး ရေး ရေး  
 ဝယ် ရေး ချယ် ရေး ရေး ရေး ရေး ရေး ရေး ရေး ရေး  
 နည်း ရေး ရေး ရေး ရေး ရေး ရေး ရေး ရေး ရေး  
 ကော် ကော် မော် ဝင် နည်း ရေး ရေး ရေး ရေး ၇ နှင့် အဖွဲ့ ဝင်  
 ရေး ရေး ၇ နှင့် (ရေး ရေး) နည်း အား ရေး ချယ် ဝါ ၇  
 နည်း ၇ နှင့် ရေး ရေး ရေး ရေး ရေး ရေး ရေး ရေး ရေး  
 ရေး ရေး ရေး ရေး ရေး ရေး ရေး ရေး ရေး ရေး ရေး ရေး

RUBY







### ကဏ္ဍအလိုက် ဖွံ့ဖြိုးရေး ဦးစားပေး လုပ်ငန်းစဉ်များ

#### ကဏ္ဍအလိုက် ဖွံ့ဖြိုးရေး ဦးစားပေး လုပ်ငန်းစဉ်များ

၇.၈. ၆



နောက်ဆက်တွဲ (၄) ခြားနားသောအပိုင်းများအတွက် ဦးစားပေးဖွံ့ဖြိုးရေးလုပ်ငန်းစဉ်များ အနှစ်ချုပ်

မူရင်းသည်အား VPSC တွင်ထားရှိရပါမည်။ အခြားဌာနဆိုင်ရာများနှင့် ညှိနှိုင်းရန်အတွက် မိတ္တူအား TPIC သို့ပို့ရပါမည်။ MIS data အနေဖြင့်သွင်းရန်မလိုအပ်ပါ။

	အဆင့်	လုပ်ငန်း	မည်သူဦးစားပေးမလဲ	လ/နှစ်	ကျေးရွာမှ တာဝန်ခံသူ သို့ အုပ်စု	မြင်ပမာ မည်သူ ထောက်ပံ့ မလဲ
အခြေခံအထောက်အပံ့	၁။	လျှပ်စစ်ဖိနပ်ရေ	မ က	၂၀၁၆	ပုဂံ	လူ
	၂။	စိမ်းစမ်း ရေစွတ်ယူခြင်း	မ က			
	၃။	စာသင်ကျောင်းလမ်း/တံတား	မ က			
	၄။	အားကစားကွင်း	မ က			
	၅။	ရွာတွင်းလမ်း	မ က			
အသက်မွေးဝမ်းကျောင်းမှု/စိုက်ပျိုးရေး	၁။	ဖွေးဖြူရေး	မ က			
	၂။	ပန်ဂိုစက်မှု/လက်မှုညာထိန်း	မ က			
	၃။	အိမ်တွင်း ချွတ်ထိန်း	မ က			
	၄။	ရေလျှပ်ငြိုးအထောက်အပံ့ပစ္စည်း	မ က			
	၅။	ပေစု/ပေချေး	မ က			
ကျန်းမာရေးနှင့် အာဟာရ	၁။	ဆေးဝါးအထောက်အပံ့ပစ္စည်း	မ က			
			မ က			
			မ က			
			မ က			
			မ က			
ပညာရေး	၁။	အလယ်တန်းအဆင့်မြင်ကွင်း	မ က			
			မ က			
			မ က			
			မ က			
			မ က			

## VDP အရည်အသွေးထိန်းချုပ်မှု

ထိန်းချုပ်သူ-	ရက်စွဲ-	ရွာ-  မြို့နယ်	VDP ရက်စွဲ  ကျေးရွာအုပ်စု
---------------	---------	----------------------	---------------------------------

VDP စာရွက်စာတမ်းပြီးဆုံးမှုကို စစ်ဆေးပါ။ (OM အရ)

- မျက်နှာဖုံး (အဖုံး)
- မာတိကာ
- ကျေးရွာအခြေခံ (data)
- PSA အကျဉ်းချုပ်နှင့် PRA လုပ်ငန်းစဉ်
- အမျိုးသားအမျိုးသမီး အဖွဲ့များ၏ အခက်အခဲများ
- ကျေးရွာမျှော်မှန်းချက် (ဆွေးနွေးချက် ရလဒ်)
- အမျိုးသား၊ အမျိုးသမီးအဖွဲ့များ သဘောတူထားသည့် (၄) နှစ်အတွက် ဦးစားပေး လုပ်ငန်းများ စာရင်း (အခြေခံ အဆောက်အဦ၊ အသက်မွေးမှု၊ ပညာရေး၊ လူမှုရေးထိန်းသိမ်းမှု၊ .....)

နောက်ဆက်တွဲများ

- လူမှုရေးအကဲဖြတ်မှု၊ စာရွက်စာတမ်း၊ ဓါတ်ပုံနှင့် PRA လုပ်ငန်းစဉ်၊ မြေပုံများပါရမည်၊ စည်းစိမ်ပိုင်ဆိုင်မှု အဆင့်၊ Venn ပုံ.....
- ကျေးရွာစီမံကိန်း ရေးဆွဲရေး အစည်းအဝေးမှတ်တမ်း မိတ္တူ
- ကျေးရွာ၏ အချက်အလက် (PC 1 ပုံစံ)
- ကျေးရွာမျှော်မှန်းချက်

(၂) လူမှုရေးအကဲဖြတ်မှုအရည်အသွေးနှင့် (VDP စစ်ဆေးပါ)

- VDP တွင် ပါဝင်သော ဦးရေ (အမျိုးသားအမျိုးသမီး)
- လူမှုရေးအကဲဖြတ်မှုအရည်အသွေးနှင့် VDP အတွက် ရက်ပေါင်း
- PRA အသုံးပြုမှုအရည်အတွက်
- ပါဝင်သောဦးရေနှင့် လုပ်ငန်းများ မှတ်တမ်းတင်ခြင်း (အစည်းအဝေးမှတ်တမ်း၊ ဓါတ်ပုံ၊ တိုင်းရင်းသားအနည်းစုနှင့် ထိခိုက်လွယ်သောအဖွဲ့များ၊)
  - အလွန်ကောင်
  - ကောင်း
  - ညံ့
- လုပ်ငန်းများမှတ်တမ်းတင်ခြင်းနှင့် အမျိုးသမီးအဖွဲ့အစည်း၏ ရလဒ်အား ခွဲခြားပေးထားသလား၊
  - ရှိ
  - မရှိ
- စီမံကိန်း အရေအတွက် (အမျိုးသား၊ အမျိုးသမီးရွေးချယ်မှုအရေအတွက်)

PRA နှင့်သက်ဆိုင်သော အခြားစီမံကိန်းအရေအတွက် (အမျိုးသားအမျိုးသမီးရွေးချယ်မှုအရေအတွက်)