

ပြည်ထောင်စုသမ္မတမြန်မာနိုင်ငံတော်အစိုးရ
စိုက်ပျိုးရေး၊ မွေးမြူရေးနှင့် ဆည်မြောင်းဝန်ကြီးဌာန
ကျေးလက်ဒေသဖွံ့ဖြိုးတိုးတက်ရေးဦးစီးဌာန

ကျွန်းစုမြို့နယ်



**လူထုပတ်ဝန်းကျင်ဖွံ့ဖြိုးရေး
National Community Driven Development Project
(NCDDP)**



**ကျေးရွာဖွံ့ဖြိုးရေး အစီအစဉ်
Village Development Plan (VDP)**

ရှမ်းပုံကျေးရွာ၊ ဘဒ္ဒန်ကျေးရွာအုပ်စု

မာတိကာ

စဉ်	အကြောင်းအရာ	စာမျက်နှာ
၁	ကျွန်းစုမြို့နယ်မြေပုံ	၁
၂	ကျေးရွာအုပ်စုမြေပုံ	၂
၃	ကျေးရွာအုပ်စုတွင် ပါဝင်သောကျေးရွာများစာရင်း	၃
၄	လူထုပူးပေါင်းပါဝင်သော ဆန်းစစ်ခြင်းနှင့် အကဲဖြတ်ခြင်း လုပ်ငန်းစဉ်	၃
၅	လူမှုနှင့် အရင်းအမြစ်ပြုမြေပုံ	၄
၆	လူမှုနှင့် အရင်းအမြစ်ပြုမြေပုံအပေါ် သုံးသပ်ချက်	၄
၇	ရာသီခွင်ပြုပြင်ကွဲဒီဇို	၆
၈	ရာသီခွင်ပြုပြင်ကွဲဒီဇိုအပေါ် သုံးသပ်ချက်	၆
၉	အဖွဲ့အစည်းချိတ်ဆက်ပြုမြေပုံ	၈
၁၀	အဖွဲ့အစည်းချိတ်ဆက်ပြုမြေပုံအပေါ် သုံးသပ်ချက်	၈
၁၁	ပြဿနာသစ်ပင်များ	၉
၁၂	ပြဿနာသစ်ပင်များအပေါ် သုံးသပ်ချက်	၁၂
၁၃	ပင့်ကူအိမ်မြေပုံ	၁၃
၁၄	ပင့်ကူအိမ်မြေပုံအပေါ် သုံးသပ်ချက်	၁၃
၁၅	ကြွယ်ဝမှုပြဇယား	၁၅
၁၆	ကြွယ်ဝမှုပြဇယားအပေါ် သုံးသပ်ချက်	၁၆
၁၇	အသက်မွေးဝမ်းကြောင်းပြဇယား	၁၇
၁၈	အသက်မွေးဝမ်းကြောင်းပြဇယားအပေါ် သုံးသပ်ချက်	၁၈
၁၉	မှတ်တမ်းခါတ်ပုံများ	၁၉
၂၀	ကော်မတီဝင်များစာရင်း	၂၁
၂၁	ကျေးရွာအခြေခံအချက်အလက်များ (ပုံစံ - ၈ - ၁)	၂၂
၂၂	စီမံကိန်းစက်ဝန်းအချိန်ဇယား (ပုံစံ ၈-၂)	၂၅
၂၃	ကျေးရွာဖွံ့ဖြိုးရေး ဦးစားပေး အစီအစဉ် (ပုံစံ ၈-၃)	၂၇
၂၄	ကျေးရွာအုပ်စုစီမံကိန်းလုပ်ငန်းခွဲရွေးချယ်ခြင်း (ပုံစံ ၈-၄)	၃၀
၂၅	အစည်းအဝေးတက်ရောက်သူများစာရင်း	၃၃
၂၆	အစည်းအဝေးမှတ်တမ်းများ	၃၉
၂၇	ကဏ္ဍအလိုက် ဖွံ့ဖြိုးရေး ဦးစားပေးလုပ်ငန်းများ	၄၄
၂၈	VDP အရည်အသွေးထိန်းချုပ်မှု	၄၆

ကျွန်းစုမြို့နယ်အခြေပြမြေပုံ

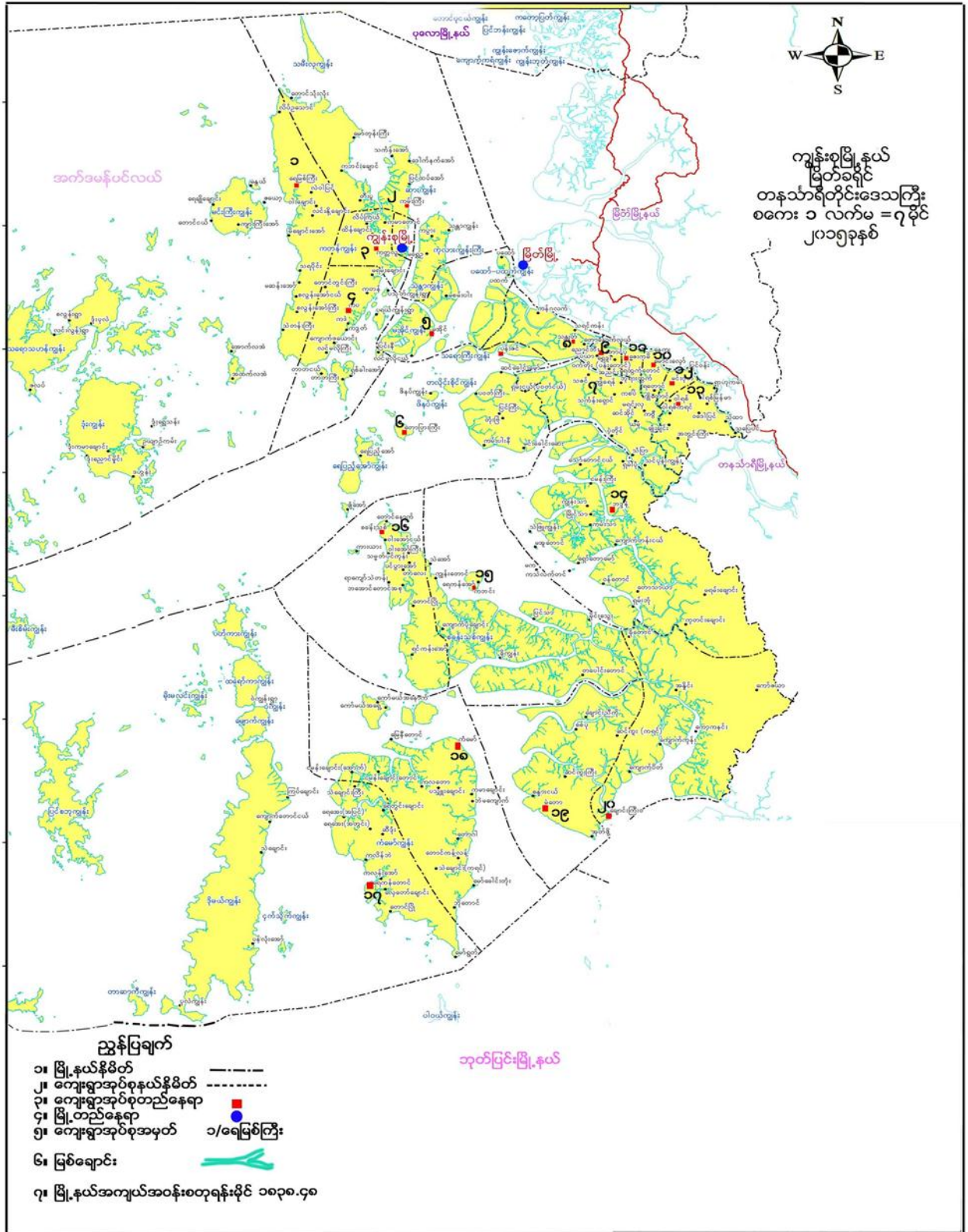

ကျေးရွာအုပ်စုမြေပုံ

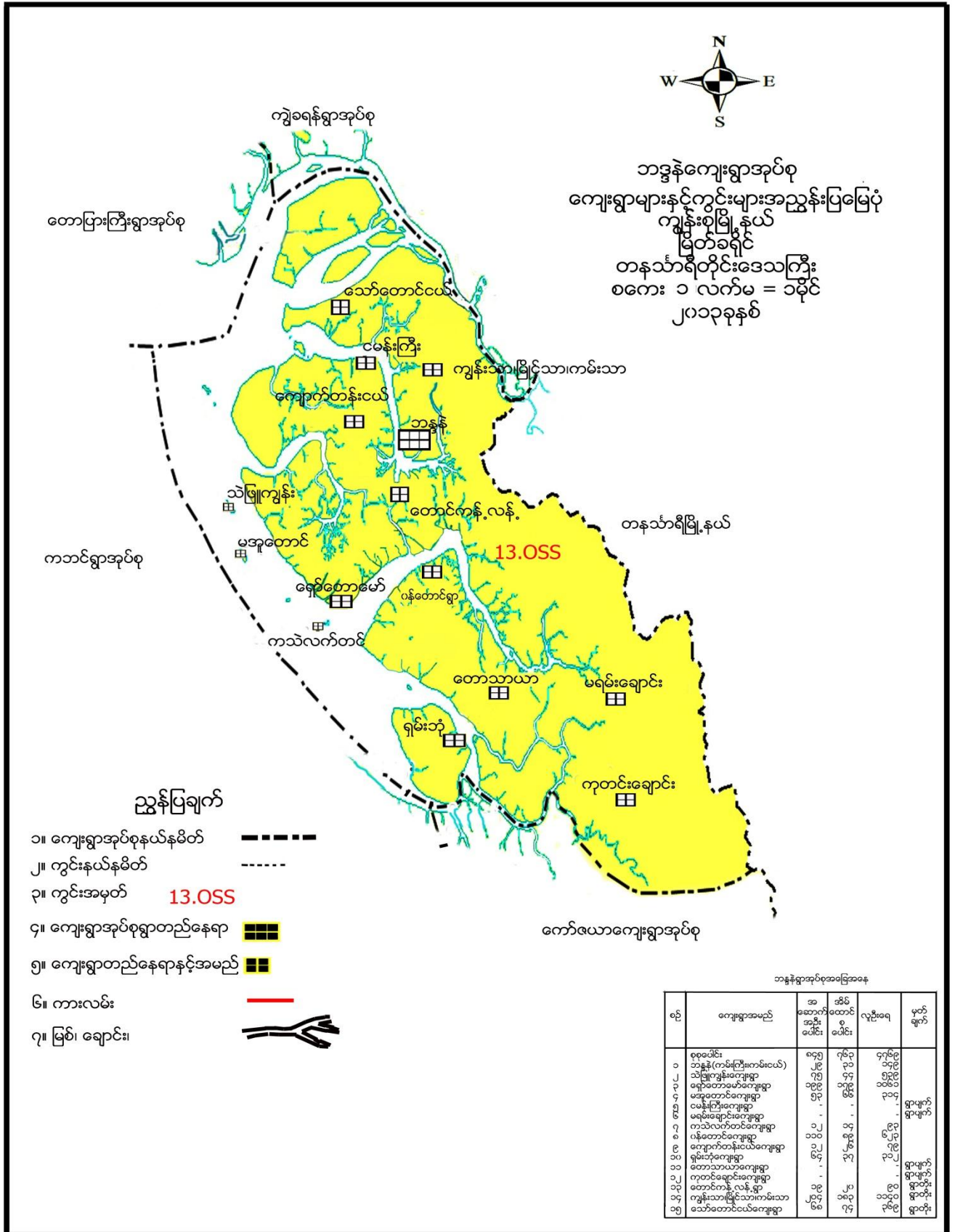

ကျေးရွာအုပ်စုအတွင်းပါဝင်သော ကျေးရွာများ

- ၁ - ဘဒ္ဒနိကျေးရွာ
- ၂ - ကသဲလက်တင်ကျေးရွာ
- ၃ - ကမ်းသာကျေးရွာ
- ၄ - ကျောက်တန်းငယ်ကျေးရွာ
- ၅ - ကျွန်းသာကျေးရွာ
- ၆ - မအူတောင်ကျေးရွာ
- ၇ - မြိုင်သာကျေးရွာ
- ၈ - ငှက်ချောင်းကြီးကျေးရွာ
- ၉ - ရှမ်းဘုံကျေးရွာ
- ၁၀ - ရှော်တောမော်ကျေးရွာ
- ၁၁ - သဲဖြူကျွန်းကျေးရွာ
- ၁၂ - သော်တောင်ငယ်ကျေးရွာ
- ၁၃ - ဝန်တောင်ကျေးရွာ

လူထုပူးပေါင်းပါဝင်သော လူမှုဆန်းစစ်ခြင်းနှင့် အကဲဖြတ်ခြင်း လုပ်ငန်းစဉ် (PSA/PRA) အကျဉ်းချုပ်

စဉ်	အသုံးပြုခဲ့သော PRA Tool များ
၁	လူမှုနှင့်အရင်းအမြစ်ပြုမြေပုံ
၂	ရာသီခွင်ပြ ပြက္ခဒိန်
၃	အဖွဲ့အစည်းချိတ်ဆက်မှုပြုမြေပုံ
၄	ပြဿနာသစ်ပင် (၁)
၅	ပြဿနာသစ်ပင် (၂)
၆	ပြဿနာသစ်ပင် (၃)
၇	ပင့်ကူအိမ်မြေပုံ
၈	ကြွယ်ဝမှုပြဇယား
၉	ပိုင်ဆိုင်မှုပြဇယား

လူမှုနှင့် အရင်းအမြစ်ပြုပြင်ခြင်း



လူမှုနှင့်အရင်းအမြစ်ပြုပြင်ခြင်းအပေါ် သုံးသပ်ချက်

တနင်္သာရီတိုင်းဒေသကြီး၊ ကျွန်းစုမြို့နယ်၊ ဘန္တန်အုပ်စု၊ ရှမ်းပုံကျေးရွာသည် လွန်ခဲ့သောနှစ်ပေါင်း (၆၀) နှစ်ခန့်က ပင်လယ်ပြင်နှင့်တောင်တန်းများဝန်းရံထားပြီး ရေလုပ်ငန်းနှင့်ဥယျာဉ်များကိုအဓိကလုပ်ကိုင်သည့် ရွာတစ်ရွာဖြစ်သည်။ ယခု အချိန်တွင် အိမ်ထောင်စု (၈၄) စု ရှိပြီး အမျိုးသား (၂၁၆) ဦး၊ အမျိုးသမီး (၁၉၇) ဦး၊ စုစုပေါင်း (၁၀၆၃) ဦး တို့နေထိုင်ကြပါသည်။ ရှမ်းပုံကျေးရွာသည်ရေဆိပ်ခံတံတား (အဟောင်း) ရှိပြီး၊ ရွာတွင်းလမ်းတံတား၊ လမ်းမကြီးနှင့် တောင်ပေါ်တွင် ဘုန်းတော်ကြီးကျောင်း၊ ဘုရားစေတီ နှင့် စာသင်ကျောင်း ၊ ဆရာမအဆောင် သောက်သုံးရေတွင်းများရှိပါသည်။ အများစုနေထိုင်သော အိမ်ပုံသဏ္ဍာန်မှာ ခြေတိုင်ရှည် ခနိမိုး ပျဉ်ခင်း၊ ယိုင်ကာ၊ပျဉ်ကာ၊ ယာယီတဲထိုးပြီး နေထိုင်သူများဖြစ်ကြပါသည်။ ရှမ်းပုံကျေးရွာတွင် ရေတွင်းများရှိသော်လည်း သောက်သုံးရေများ မလုံလောက်ပါ။ ရေကောင်း၊ရေသန့် ရရှိမှုနည်းပါးပါသည်။ တစ်နှစ်ပတ်လုံးရေလုံလောက်စွာမသုံးနိုင်ပါ။ ရှမ်းပုံကျေးရွာတွင် စီးပွားရေးအဆင်မပြေသော အိမ်ထောင်စုများရှိသောကြောင့် ပုဂ္ဂလိကပိုင်ရေများကို ဝယ်ယူသုံးစွဲနေခြင်း၊ ရေထွက်ပင်ရင်းစိမ့်စမ်းရေမရှိခြင်းကြောင့် သောက်သုံးရေကိုဖူလုံစွာသုံးစွဲရမှုနည်းပါးပါသည်။ ရှမ်းပုံကျေးရွာသည်မြေသားလမ်း၊ ကြပ်စင်



လမ်းတံတား များဖြစ်သောကြောင့် မိုးရာသီနှင့်ပင်လယ်ရေရောက်ချိန်တွင် ကလေးများကျောင်းသွားရန် အခက်အခဲရှိပါသည်။ (၂၀၁၃-၂၀၁၄) ခုနှစ် လူထုဗဟိုပြုစီမံကိန်းရံပုံငွေဖြင့် ရေတွင်းတစ်တွင်း၊ (၂၀၁၄-၂၀၁၅)ခုနှစ် မှာလည်း ရွာတွင်းလမ်းတံတား၊ (၂၀၁၅-၂၀၁၆) ခုနှစ်တွင် ရွာတွင်းလမ်းတံတားများကို ဆက်လက်အကောင်အထည်ဖော်ဆောင်ရွက်သွားပါမည်။ ထို့ကြောင့်မပြေလည်သော အိမ်ထောင်စုများရှိသောကြောင့် ငွေကြေးအခက်အခဲရှိ၍ ကျေးရွာ ဖွံ့ဖြိုးရေးလုပ်ငန်းများ၊ကလေးများကို ပညာဆုံးခန်းတိုင်အောင် သင်ကြားပေးနိုင်သောကြောင့် ဖွံ့ဖြိုးရေးလုပ်ငန်းများနှင့်ပညာတတ်မြောက်မှုနည်းပါးပါသည်။ရှမ်းပုံကျေးရွာတွင် အလယ်တန်းနှင့်အထက်တန်းမရှိသောကြောင့် စီးပွားရေးအဆင်ပြေသောကလေးများသာ မြိတ်မြို့နှင့်ရှော်တောမော်ကျေးရွာရှိ စာသင်ကျောင်းသို့ သွား၍ တက်ရောက်ကြပါသည်။ ရှမ်းပုံကျေးရွာတွင် ကျောင်းတက်နိုင်သောကလေးများမှာ အနည်းငယ်သာရှိပါသည်။ရှမ်းပုံကျေးရွာတွင် ကျန်းမာရေးဆေးပေးခန်းနှင့်ဆရာမများမရှိသောကြောင့် နီးစပ်ရာကျေးရွာရှော်တောမော်နှင့်မြိတ်မြို့များသို့ သွားရောက်ကုသကြပါသည်။ ထိုသို့ သွားရောက်ကုသကြရန် စက်လှေဖြင့်သာ သွားရောက်ရပါသည်။ မိုးရာသီတွင် လမ်းပန်းဆက်သွယ်ရေး မလွယ်ကူခြင်း၊ ဆင်းရဲနွမ်းပါးသူ များသောကြောင့်ငွေကြေးမတတ်နိုင်ခြင်း၊ သက်ကြီးရွယ်အိုများနှင့် ကလေးများအတွက် ကျန်းမာရေး အခက်အခဲကြုံတွေ့ရပါသည်။ ရှမ်းပုံကျေးရွာ၏ အသက်မွေးဝမ်းကြောင်းမှာ ရေလုပ်ငန်းကို အဓိကလုပ်ကိုင်ကြပြီး ဥယျာဉ်နှင့်ကျားအလုပ်များကို လုပ်ကိုင်ကြပါသည်။ ရှော်တောမော်ကျေးရွာနှင့်မြိတ်မြို့များသို့အဓိကထားပြီး စီးပွားကူးသန်းရောင်းဝယ်ရေးကိုပြုလုပ်ကြပါသည်။ နွေရာသီကာလများတွင် ရေလုံလောက်စွာမရရှိသောကြောင့် ရေခပ်ချိန်ကို ပိုမိုအချိန်ပေးနေရ၍ စီးပွားရေးအဆင်မပြေ နှောင့်နှေးခြင်း၊ မိသားစုစားဝတ်နေရေး အဆင်မပြေခြင်းများ ကြုံတွေ့ရပါသည်။ ရှမ်းပုံကျေးရွာတွင် သောက်သုံးရေများ လုံလောက်စွာမရရှိနိုင်ခြင်း၊ ဆက်သွယ်ရေး လမ်းများမှာ ရွာတွင်းကြပ်စင်လမ်းတံတား၊မြေသားလမ်းများဖြစ်ပြီး တစ်ရွာနှင့်တစ်ရွာ မြိတ်မြို့များသို့သွားလာရာတွင် ပင်လယ်ရေလမ်းခရီးဖြစ်သောကြောင့် ရာသီဥတုမရွေး ကျောင်းသား/ ကျောင်းသူများ၊ ရွာသူ/ရွာသားများ သွားလာရအခက်အခဲကြုံတွေ့ရပါသည်။ စီးပွားရေးအဆင်မပြေ၍ ကလေးများပညာသင်ကြားမှု ဆုံးခန်းတိုင်အောင် မသင်ကြားနိုင်ခြင်း၊ ကျေးရွာရှိ ပညာရေးအဆင့်မြင့်တင်ခြင်း မရှိသောကြောင့် ပညာရေးမှာ အခက်အခဲ ကြုံတွေ့ရပါသည်။စီးပွားရေး လုပ်ကိုင်စားသောက်ရန် ငွေအရင်းအနှီးမရှိခြင်း၊ လမ်းပန်းဆက်သွယ်ရေးနှင့် ကျန်းမာရေး ခက်ခဲခြင်းများကို ကြုံတွေ့ရလေ့ရှိပါသည်။

ဦးဆောင်ဆွေးနွေးသူ - ဦးကျော်ရှိန်

ပူးပေါင်းပါဝင်သူ - ကျား (၁၀) ဦး၊ မ (၁၂) ဦး

ရာသီခွင်ပြ ပြက္ခဒိန်

ရှမ်းပုံကျေးရွာ ရာသီခွင်ပြ ဇယား											
လများ	တပို့	တပို့	တပို့	တပို့	တပို့	တပို့	တပို့	တပို့	တပို့	တပို့	တပို့
ရာသီဥတု											
ပွဲလမ်းစာအုပ်	သတ္တိ	သတ္တိ	-	သတ္တိ	သတ္တိ	သတ္တိ	သတ္တိ	သတ္တိ	သတ္တိ	သတ္တိ	သတ္တိ
ကျန်းမာရေး	အေးအေး	အေးအေး	အေးအေး	အေးအေး	အေးအေး	အေးအေး	အေးအေး	အေးအေး	အေးအေး	အေးအေး	အေးအေး
အပူပိုက်အကိုင်	အပူပိုက်	အပူပိုက်	အပူပိုက်	အပူပိုက်	အပူပိုက်	အပူပိုက်	အပူပိုက်	အပူပိုက်	အပူပိုက်	အပူပိုက်	အပူပိုက်
ဝင်ငွေ	ဝင်ငွေ	ဝင်ငွေ	ဝင်ငွေ	ဝင်ငွေ	ဝင်ငွေ	ဝင်ငွေ	ဝင်ငွေ	ဝင်ငွေ	ဝင်ငွေ	ဝင်ငွေ	ဝင်ငွေ
ထွက်ငွေ	ထွက်ငွေ	ထွက်ငွေ	ထွက်ငွေ	ထွက်ငွေ	ထွက်ငွေ	ထွက်ငွေ	ထွက်ငွေ	ထွက်ငွေ	ထွက်ငွေ	ထွက်ငွေ	ထွက်ငွေ
ရေအိတ်အိတ်	ရေအိတ်	ရေအိတ်	ရေအိတ်	ရေအိတ်	ရေအိတ်	ရေအိတ်	ရေအိတ်	ရေအိတ်	ရေအိတ်	ရေအိတ်	ရေအိတ်
အားလုံးအားလုံး	အားလုံး	အားလုံး	အားလုံး	အားလုံး	အားလုံး	အားလုံး	အားလုံး	အားလုံး	အားလုံး	အားလုံး	အားလုံး
အလုပ်အကိုင်	အလုပ်အကိုင်	အလုပ်အကိုင်	အလုပ်အကိုင်	အလုပ်အကိုင်	အလုပ်အကိုင်	အလုပ်အကိုင်	အလုပ်အကိုင်	အလုပ်အကိုင်	အလုပ်အကိုင်	အလုပ်အကိုင်	အလုပ်အကိုင်

ရာသီခွင်ပြ ပြက္ခဒိန် အပေါ်သုံးသပ်ချက်

တနင်္သာရီတိုင်းဒေသကြီး၊ ကျွန်းစုမြို့နယ်၊ ဘန္တန် အုပ်စု၊ ရှမ်းပုံကျေးရွာ ရွာလယ်ပိုင်းတွင် (၁၁.၁.၂၀၁၆) ရက်နေ့ နံနက် (၈:၀၀) နာရီ အချိန်တွင် ရာသီခွင်ပြက္ခဒိန်ကို သုံးသပ်ခဲ့ပါသည်။ ရှမ်းပုံကျေးရွာ၏ အသက်မွေးဝမ်းကြောင်းမှာ ပင်လယ်ရေပြင်ကိုအမှီပြုပြီး ရေလုပ်ငန်းလုပ်ကိုင်ပါသည်။ တန်ခူးလမှသီတင်းကျွတ်လများအထိ မိုးရွာသွန်းပြီး တန်ဆောင်မုန်းလမှ တပေါင်းလအထိ ရာသီဥတုသာယာပါသည်။ တန်ခူးလမှဝါခေါင်လများအထိ တံငါရေပိုးရှားပါးပြီး တော်သလင်းလမှ တပေါင်းလများတွင် တံငါရေပိုး အသင့်အတင့်နှင့် ဝင်ငွေ ထွက်ငွေမှာမျှတမှု မရှိခြင်းကြောင့် စီးပွားရေးကျပ်တည်းခြင်းများ ကြုံတွေ့လေ့ရှိပါသည်။ ရေလုပ်ငန်းဖြစ်သောကြောင့် တစ်နှစ်ပတ်လုံး လုပ်ကိုင်စားသောက်ကြရပါသည်။ ရေသေရေထရက်များတွင် အားလပ်ကြပြီး ရွာပေါ်တွင် အနေများကြပါသည်။ မိုးရာသီကာလနှင့် ဆောင်းရာသီကာလများတွင် လှိုင်းလေကြီးသောကြောင့် ပင်လယ်ပြင်သို့မထွက်နိုင်ဘဲ ကုန်းပေါ်တွင် ရသောအလုပ်ကို လုပ်ကိုင်ကြရပါသည်။ ကျန်သော ကာလများတွင်သာလှိုင်းလေငြိမ်သဖြင့် ဝင်ငွေ အနည်းငယ်



ရွှင်လန်းပါသည်။ လအလိုက်အဖြစ်များသောရောဂါများမှာ ဖျားနာ၊ ဝမ်းရောဂါ၊ တုပ်ကွေးရောဂါ၊ ဝက်သက်ရောဂါ၊ ရေ ကျောက်ပေါက်ရောဂါ၊ နှာစေးချောင်းဆိုး၊ ရေငတ်ဝမ်းကျရောဂါများ ဖြစ်ပွားလေ့ရှိသဖြင့် ငွေကုန်ကြေးကျများပြီး စိတ်ဆင်းရဲရပါသည်။ တပို့တွဲ၊တပေါင်း၊ တန်ခူးလများတွင် ရေရှားပါးပြီး ကျန်သောလများ ရေအလုံအလောက် အသင့်အတင့် သုံးစွဲရသောလများ ဖြစ်ပါသည်။ လအလိုက်ကျင်းပသော ပွဲလမ်းသဘင်များမှာ မြန်မာ့ ဓလေ့ ထုံးတမ်း အစဉ်အလာအရ တန်ခူးလတွင် သင်္ကြန်ပွဲ၊ ကဆုန်လတွင် ညောင်ရေသွန်းပွဲ၊ ဝါဆို ဝါခေါင် တော်သလင်းလများမှာ ဝါဆိုသင်္ကြန်ကပ်ခြင်းနှင့်ဥပုသ်သီလ ယူသော ကာလဖြစ်ပြီး သီတင်းကျွတ်တွင် မီးထွန်းပွဲတော်၊ တန်ဆောင်မုန်းလတွင် ကထိန်ပွဲတော်၊ နတ်တော်လတွင် နတ်ကနားပွဲ၊ပြာသိုလတွင် ကျေးရွာ အားကစားပွဲ၊ တပို့တွဲလတွင် ပဌာန်းပွဲတော်များ ပြုလုပ်လေ့ရှိပါသည်။ ဆင်းရဲနွမ်းပါးသူများအဖို့ အကြွေးတင်သထက်တင်၍ အကြွေးသံသရာလည်နေပါသည်။ ဆင်းရဲနွမ်းပါးသူများ ကြံ့ရာကျဘန်း အလုပ်များဖြင့် အလုပ်ဝင်လုပ်ရပါသည်။ စားဝတ်နေရေးမပြေလည်သောကြောင့် အားလပ်ချိန်မရှိသလောက် ဖြစ်ခဲ့ပါသည်။လုပ်အားခများကို ကြိုတင်ရောင်းချပါသည်။ရှမ်းပုံကျေးရွာ၏ အဓိက အသက်မွေးဝမ်းကြောင်းမှာ ရာသီလအလိုက် ရေလုပ်ငန်းကို လုပ်ကိုင်စားသောက်ကြရပါသည်။ ဆင်းရဲနွမ်းပါးသူ များသည် အလုပ်ရှင်များထံတွင် ကြိုတင်ငွေ ထုတ်ယူပြီး ရေထွက်ပစ္စည်း(ဂဏန်း၊ပုစွန်၊ငါးပိ)တို့ကိုတင်သွင်းရခြင်း၊ ဥယျာဉ်ပိုင်သူများထံတွင် တောခုတ်ခြင်းအလုပ်များကို လုပ်ကိုင်ရခြင်း၊ ကြံ့ရာကျဘန်းအလုပ်ဖြင့် နေ့စားဝင်လုပ် ရပါသည်။ နေ့စားအလုပ်သမားများသောကြောင့် အမျိုးသားနှင့်အမျိုးသမီး လုပ်အားခရရှိမှုမတူညီပါ။ ပုံမှန်အလုပ် မရှိသောကြောင့် ကြိုတင်ရောင်းချခြင်းများ ရှိပါသည်။ရှမ်းပုံကျေးရွာတွင် အလုပ်အကိုင် အခွင့်အလမ်း ရှားပါး သောကြောင့် အခြားနေရာများသို့ ပြောင်းရွှေ့လုပ်ကိုင်ရခြင်း၊ စားဝတ်နေရေး အဆင်မပြေ၍ အားလပ်ချိန်မရှိသလောက် ဖြစ်ရပါသည်။

ဦးဆောင်ဆွေးနွေးသူ - ဒေါ်သန်းနွဲ့

ပါဝင်ဆွေးနွေးသူ - ကျား (၁၀) ဦး ၊ မ (၁၅) ဦး

အဖွဲ့အစည်းချိတ်ဆက်မှုပြမြေပုံ



အဖွဲ့အစည်းချိတ်ဆက်မှု ပြမြေပုံအပေါ် သုံးသပ်ချက်

တနင်္သာရီတိုင်းဒေသကြီး၊ ကျွန်းစုမြို့နယ်၊ ဘန္တန်အုပ်စုရုံးပုံကျေးရွာ၊ ရွာ၏အနောက်ပိုင်းတွင် (၁၁.၁.၂၀၁၆) ရက်နေ့ နံနက် (၉:၀၀) နာရီ အချိန်တွင် ရာအိမ်မှူး၊ ရပ်မိရပ်ဖများနှင့် ရွာသူရွာသားများ၊ ကော်မတီဝင်ဟောင်းများ ပူးပေါင်း၍ ကျေးရွာအတွင်းရှိ အဖွဲ့အစည်းများချိတ်ဆက်လုပ်ဆောင်မှုကို သုံးသပ်နိုင်ရန် အဖွဲ့အစည်းချိတ်ဆက်မှု ပြမြေပုံကို အသုံးပြု၍ ဆွေးနွေးခဲ့ကြပါသည်။

ထိုသို့ ဆွေးနွေးရာတွင် ကျေးရွာအတွင်းရှိ အဖွဲ့အစည်းအချင်းချင်း ချိတ်ဆက်လုပ်ဆောင်မှုကို သိရှိ စေရန်နှင့် ကျေးရွာပြင်ပအဖွဲ့အစည်းများနှင့် ချိတ်ဆက်လုပ်ဆောင်မှုများကို အဓိကထား ဆွေးနွေးခဲ့ကြပါသည်။ ရှမ်းပုံ ကျေးရွာ အတွင်းရှိ အဖွဲ့အစည်းများမှာ လူထုကို အခြေခံ၍ အုပ်ချုပ်ရေး၊ ရပ်မိရပ်ဖ၊ မီးသတ်၊ ဂေါပက၊ မိန်းမကြီး၊ ကာလသား၊ ကာလသမီး၊ အိမ်ထောင်ငယ်၊ ကျောင်းအကျိုးတော်ဆောင်၊ နိုင်ငံရေးပါတီနှင့် လူထုဗဟိုပြုစီမံကိန်း ကော်မတီဝင်များ စသည့် အဖွဲ့အစည်းများစွာရှိပြီး ရပ်ရေးရွာရေးနှင့် ဖွံ့ဖြိုးရေးလုပ်ငန်းများလုပ်ဆောင်နိုင်ရန် ဖွဲ့စည်း ထားရှိကြောင်း ဆွေးနွေးခဲ့ကြပါသည်။ ကျေးရွာပြင်ပအဖွဲ့အစည်းများမှာ မြို့နယ်အထွေထွေအုပ်ချုပ်ရေး အဖွဲ့များ၊ ကမ္ဘာ့ဘဏ်၊ UNICEF၊ ငှက်ဖျားတိုက်ဖျက်ရေးအဖွဲ့ စသည့် မြို့နယ်ဌာနဆိုင်ရာ အဖွဲ့အစည်းများရှိသည်။ အနစ်ချုပ် ဆိုရသော် ရှမ်းပုံကျေးရွာ အဖွဲ့အစည်းပြမြေပုံကို ကြည့်ခြင်းအားဖြင့် ကျေးရွာအတွင်းရှိ ဖွဲ့စည်း ထားသော အဖွဲ့ အစည်း များသာမက ကျေးရွာပြင်ပမှ အဖွဲ့အစည်းများနှင့်လည်း ဖွံ့ဖြိုးရေးလုပ်ငန်းများကို ချိတ်ဆက်လုပ်ဆောင်လျက်ရှိ ကြောင်း တွေ့ရှိရပါသည်။

- ဦးဆောင်ဆွေးနွေးသူ - ဦးကျော်ရှိန်
- ပူးပေါင်းပါဝင်ဆွေးနွေးသူ - ကျား (၇) ဦး၊ မ (၅) ဦး

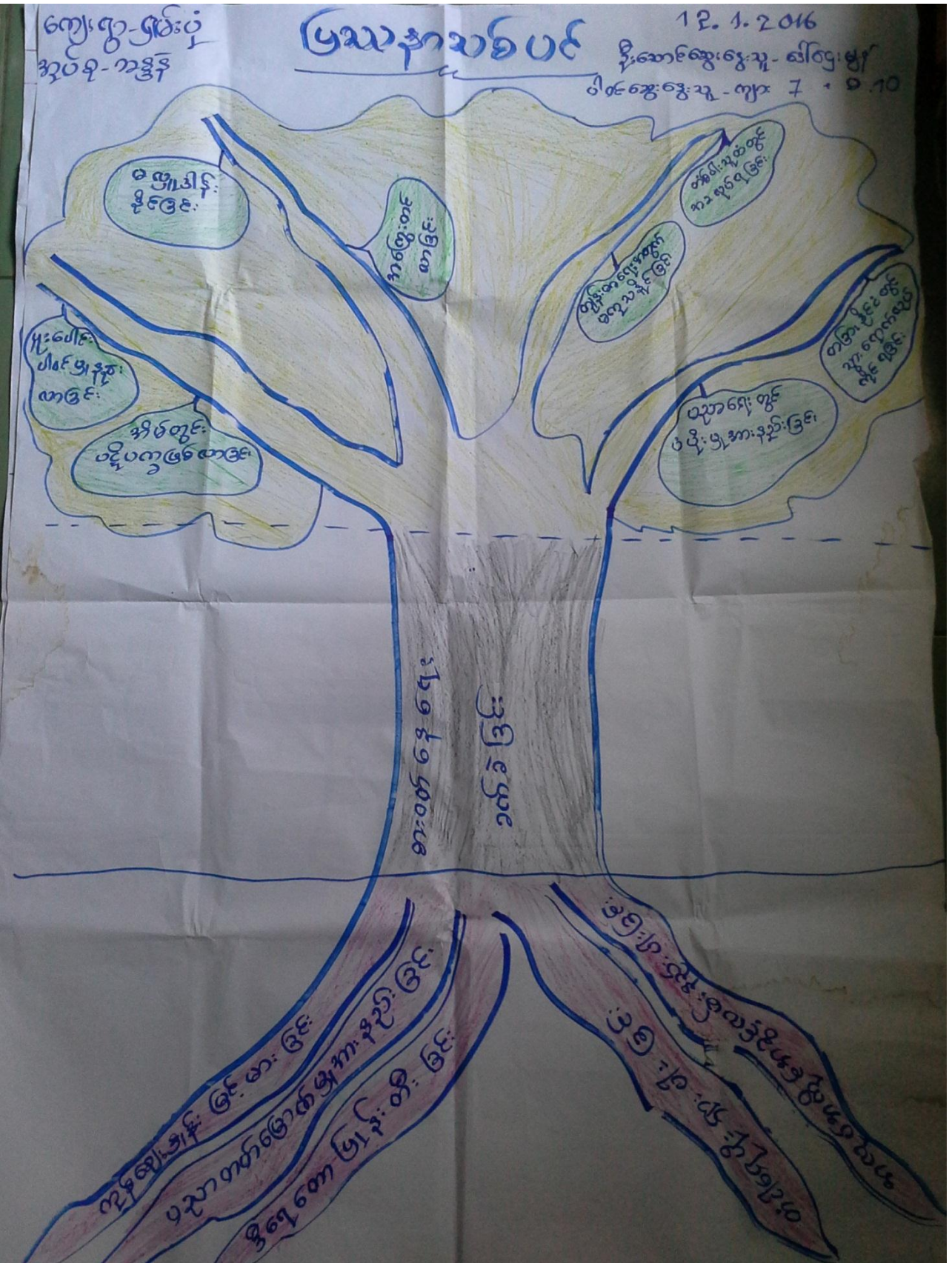

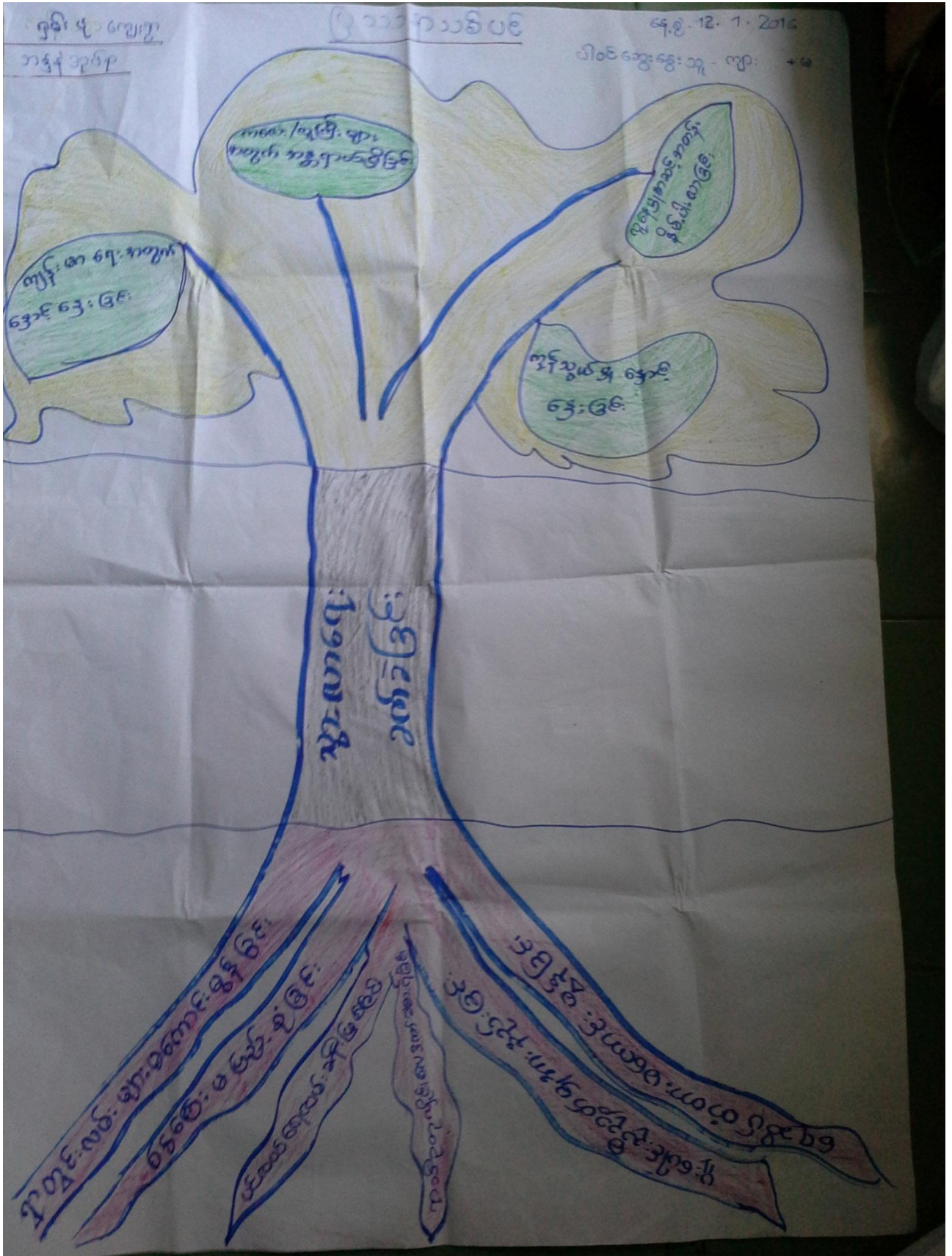



ပြဿနာသစ်ပင်များအပေါ်သုံးသပ်ချက်

နေ့စွဲ - ၁၂.၁.၂၀၁၆

နေရာ - ရွာအလယ်ပိုင်း၊ ရွာအဖျားပိုင်း

ရှမ်းပုံကျေးရွာ၏ အခက်အခဲများကို ပြဿနာသစ်ပင် (၃) ပင်ဖြင့် စတင်ဆွေးနွေးဖြစ်ခဲ့ပါသည်။ ၎င်းပြဿနာ သစ်ပင်(၃)ပင်မှာ (၁) ပညာတတ်မြောက်မှု အားနည်းခြင်း ၊(၂) စားဝတ်နေရေး ခက်ခဲခြင်း၊ (၃) သွားရေးလာရေး ခက်ခဲခြင်းပြဿနာ တို့ဖြစ်ပါသည်။ ပညာတတ်မြောက်မှုအားနည်းခြင်းမှာ အလုပ်အကိုင်မရှိ၍ ဆင်းရဲချို့တဲ့ခြင်း၊ စားဝတ်နေရေးအတွက် ရှမ်းကန်နေရခြင်း၊ အသိပညာ နည်းပါးခြင်း၊ ပညာရေးတွင် ပံ့ပိုးမှုအားနည်းခြင်း၊ အိမ်တွင်းရေး ပြဿနာ ဖြစ်ခြင်း စသည့် အကြောင်းတရားများ ပေါ်ထွက်လာခဲ့ပါသည်။ စားဝတ်နေရေး ခက်ခဲခြင်းမှာ ကုန်ဈေးနှုန်း မြင့်မားခြင်း၊ ပညာတတ်မြောက်မှုအားနည်းခြင်း၊ ဒီရေတောပြုန်းတီးခြင်း၊ တံငါရေပိုးရှားပါးခြင်း၊ အလုပ်အကိုင်အခွင့် အလမ်းနည်းပါးခြင်း တို့ကြောင့်ဖြစ်ပါသည်။ စားဝတ်နေရေး (စီးပွားရေး) ကျပ်တည်းသောကြောင့် ပညာရေး၊ ကျန်းမာရေး၊ လူမှုရေး၊ ဘာသာရေး၊ ကျေးရွာဖွံ့ဖြိုးတိုးတက်မှုများ တဖြည်းဖြည်းနိမ့်ကျလာပြီး မိသားစုပြဿနာများ နေ့စဉ် ဖြစ်ပွားနေသည်ကို လေ့လာတွေ့ရှိခဲ့ရပါသည်။ သွားလာရေးခက်ခဲခြင်းမှာ ရွာတွင်းလမ်းများမကောင်းခြင်း ၊ ငွေကြေးမပြည့်စုံခြင်း၊ ပူးပေါင်းညီညွတ်မှု အားနည်းခြင်း၊ ရေဆိပ်ခံတံတား မကောင်းမွန်ခြင်း၊ ပင်လယ်ရေလမ်းဖြစ်ခြင်း၊ ရာသီဥတုလိုင်းလေဒဏ်ကိုခံစားရခြင်း တို့ကြောင့်ဖြစ်ပါသည်။ သွားလာရေးခက်ခဲခြင်းကြောင့် ကျန်းမာရေး ၊ လူမှုရေး၊ စီးပွားရေး ၊ ပညာရေးရာသီဥတုလိုင်းလေဒဏ်ကြောင့် စီးပွားရေးကျပ်တည်းနေခြင်း ကဏ္ဍအစုံ စသည့် အကြောင်း တရားနည်းပါးခြင်းများ ဖြစ်ပေါ်နေသည်ကို လေ့လာတွေ့ရှိခြင်းနှင့် နေ့ရာသီကာလများတွင် ရေရှားပါးခြင်းပြဿနာ များကိုလည်းတွေ့ရှိခဲ့ပါသည်။ အနီးအနားကျေးရွာ နီးစပ်ရာဒေသများသို့ ကျန်းမာရေး ၊ လူမှုရေး၊ စီးပွားရေး၊ ပညာရေး၊ ဘာသာရေးစသည့် အထွေထွေ ကဏ္ဍအစုံစုံ ကိစ္စရပ်များကြောင့် ရာသီဥတုအလိုက် လိုင်းလေဒဏ်ကို ခံစားနေရပြီး နေ့စဉ်သွားလာနေရသည်ကိုလည်း လေ့လာတွေ့ရှိခဲ့ပါသည်။ အနစ်ချုပ်ဆိုရသော် ကျန်းမာရေး ၊ လူမှုရေး၊ စီးပွားရေး ၊ ပညာရေး၊ စားဝတ်နေရေး အတွက် ကဏ္ဍအစုံကို အခက်အခဲများစွာဖြင့် ရှမ်းကန်လှုပ်ရှားနေရသော ရေလုပ်ငန်းနှင့် ဥယျာဉ်လုပ်ကိုင်သူများသည် နေ့စဉ် ရာသီဥတုအလိုက် လိုင်းလေဒဏ်ဖြင့် သွားလာလှုပ်ရှား လုပ်ကိုင် နေသည်မှာ များစွာဂရုဏာသက်ဖွယ်ကောင်းလှပါသည်။

ဦးဆောင်ဆွေးနွေးသူ - ဒေါ်ဌေးမွန်

ပူးပေါင်းပါဝင်ဆွေးနွေးသူ - ကျား (၇)ဦး ၊ မ (၁၀) ဦး

ပင့်ကူအိမ်မြေပုံ



ပင့်ကူအိမ်မြေပုံအပေါ်သုံးသက်ချက်

တနင်္သာရီတိုင်းဒေသကြီး၊ ကျွန်းစုမြို့နယ်၊ ဘန္တနဲ့အုပ်စု၊ ရှမ်းပုံကျေးရွာ ရွာလယ်ပိုင်းတွင်(၁၂.၁.၂၀၁၆) ရက်နေ့ နံနက် (၁၀:၀၀)နာရီ အချိန်တွင် အမျိုးသား၊ အမျိုးသမီး ကဏ္ဍ အခြေအနေသို့သပ်ချက်များကို အပြန်အလှန် ဆွေးနွေးခဲ့ပါသည်။ အမျိုးသား၊ အမျိုးသမီး ကဏ္ဍ အခြေအနေသို့သပ်ချက်တွင် ခေါင်းစဉ်ကြီး (၈) ခုဖြင့် ဆွေးနွေး ခဲ့ပါသည်။ (၁) လုံခြုံမှု ၊ (၂) ဆုံးဖြတ်ချက်ချနိုင်မှု ၊ (၃) အိမ်မှကိစ္စ ၊ (၄) ဝင်ငွေရှာဖွေနိုင်မှု ၊ (၅) ထိန်းချုပ်နိုင်မှု ၊ (၆) ရပ်ရေးရွာရေး ပူးပေါင်းပါဝင်နိုင်မှု ၊ (၇) ဦးဆောင်နိုင်မှု ၊ (၈) ပညာတတ်မြောက်မှုနှင့် ပတ်သက်၍ ဆွေးနွေးခဲ့ပါသည်။

(၁) လုံခြုံမှု

ရှမ်းပုံကျေးရွာတွင် အမျိုးသားနှင့် အမျိုးသမီးများ၏ ဘဝလုံခြုံမှုကိုသုံးသပ်ရာတွင် အမျိုးသားများ၏ ဘဝ လုံခြုံမှုသည် (၉၀%) ရှိပြီး အမျိုးသမီးများ၏ ဘဝလုံခြုံမှုသည် (၃၀%) ရာခိုင်နှုန်းသာ ရှိပါသည်။ အမျိုးသားများ၏ ဘဝ လုံခြုံမှုသည် အမျိုးသမီးများထက်များနေခြင်းမှာ အမျိုးသမီးများသည်အမျိုးသားများ၏ အရိပ်အောက်တွင် ခိုလှုံနေရ သောကြောင့် ဖြစ်ပါသည်။

(၂) ဆုံးဖြတ်ချက် ချနိုင်မှု

အမျိုးသားနှင့် အမျိုးသမီးများ၏ ရပ်ရေးရွာရေးဆုံးဖြတ်ချက် ချနိုင်မှုတွင် အမျိုးသားများက(၉၀%)ရှိပြီး၊ အမျိုးသမီးများက(၃၀%)ရာခိုင်နှုန်းသာရှိပါသည်။အမျိုးသမီးများသည် အမျိုးသားများထက် ဆုံးဖြတ်ချက်ချနိုင်မှု နည်းနေခြင်းမှာ အမျိုးသားများသည် အမြဲလိုလိုဆုံးဖြတ်ချက်ချနေရသောကြောင့် အမျိုးသမီးများက ဆုံးဖြတ်ချက် ချနိုင်မှု အားနည်းနေပါသည်။အမျိုးသမီးများ တခါတလေမှသာ ဆုံးဖြတ်ချက် ချတတ်လေ့ရှိကြပါသည်။

(၃) အိမ်မှုကိစ္စ

အမျိုးသမီးများနှင့်အမျိုးသားများ အိမ်မှုကိစ္စလုပ်ကိုင်နိုင်မှု အခြေအနေတွင် အမျိုးသားများသည်(၃၀%)ရှိပြီး အမျိုးသမီးများက (၁၀၀%) ရာခိုင်နှုန်းရှိပါသည်။ အမျိုးသမီးများသည် နေ့စဉ် အိမ်မှုကိစ္စလုပ်ငန်းဖြစ်သော အိမ်၏ ဝေယျာဝစ္စများကို နေ့စဉ်ရာခိုင်နှုန်းပြည့် လုပ်ကိုင်နေရပါသည်။ အမျိုးသားများသည် စီးပွားရေးကို အပြင်ထွက်၍ လုပ်ကိုင်နေရသောကြောင့်အိမ်မှုကိစ္စကို ကူညီ၍ မလုပ်နိုင်ပါ။

(၄) ဝင်ငွေရှာဖွေနိုင်မှု

ရှမ်းပုံကျေးရွာတွင် အမျိုးသားနှင့် အမျိုးသမီးများ၏ ဝင်ငွေရှာဖွေနိုင်မှုတွင် အမျိုးသားများက(၉၀%)ရှိပြီး အမျိုးသမီးက(၃၀%)ရာခိုင်နှုန်းသာရှိပါသည်။ အမျိုးသားသည် အမျိုးသမီးများထက် များနေခြင်း အကြောင်းရင်းမှာ အမျိုးသားများလုပ်ကိုင်ရသော အလုပ်အကိုင်များပြားခြင်း၊ အမျိုးသားများ လုပ်အားခ ပိုမိုရခြင်းတို့ကြောင့် ဖြစ်ပါသည်။အမျိုးသမီးများ လုပ်ကိုင်ရသော အလုပ်အကိုင်နည်းသောကြောင့်လည်းဖြစ်ပါသည်။

(၅) အရင်းအမြစ်ပေါ် ထိန်းချုပ်နိုင်မှု

အမျိုးသားနှင့် အမျိုးသမီးများ အရင်းအမြစ်ပေါ် သုံးစွဲနိုင်မှုမှာ အမျိုးသားများက (၉၀%) ရှိပြီး အမျိုးသမီး များက (၇၀%)ရာခိုင်နှုန်းသာရှိပါသည်။အမျိုးသမီးများထက် အမျိုးသား၏ အရင်းအမြစ်ပေါ်သုံးစွဲမှုနှင့် ဦးစီးဦးဆောင် မှုတွင် ဆုံးဖြတ်ချက်များသောကြောင့် အမျိုးသမီးများ အားနည်းခြင်းဖြစ်ပါသည်။

(၆) အဖွဲ့အစည်းများတွင် ပူးပေါင်းပါဝင်မှု

ရှမ်းပုံကျေးရွာရှိ အမျိုးသားနှင့် အမျိုးသမီးများ၏ ပူးပေါင်းပါဝင်မှုမှာ အမျိုးသားများသည် (၁၀၀%) ရှိပြီး အမျိုးသမီးများမှာ (၅၀%) ရာခိုင်နှုန်းသာရှိပါသည်။ အမျိုးသားသည် အမျိုးသမီးများထက် များနေခြင်းမှာ မည်သည့် အရေးကိစ္စမဆို ပါဝင်လုပ်ကိုင်နေရသောကြောင့် ဖြစ်ပါသည်။

(၇) ဦးဆောင်နိုင်မှု

အမျိုးသားနှင့် အမျိုးသမီးများသည် ဦးဆောင်နိုင်မှုမှာ အမျိုးသားများက(၁၀၀%)ရှိပြီး အမျိုးသမီးများက (၃၀%)ရာခိုင်နှုန်းသာရှိပါသည်။ အမျိုးသားများသည် အမျိုးသမီးများထက်များနေခြင်းမှာ အမျိုးသားများသာ ရပ်ရေးရွာရေးဆုံးဖြတ်သည့် မည်သည့်အရေးကိစ္စမဆို ပါဝင်လုပ်ကိုင်နေရသောကြောင့် အမျိုးသမီးများပူးပေါင်းပါဝင်မှု ဦးဆောင်နိုင်မှုမှာ အားနည်းနေခြင်းဖြစ်ပါသည်။

(၈) ပညာတတ်မြောက်မှု

အမျိုးသားနှင့် အမျိုးသမီးများ၏ ပညာတတ်မြောက်မှုမှာ အမျိုးသားများက(၅၀%)ရှိပြီးအမျိုးသမီးများက (၅၀%)ရှိပြီး ပညာတတ်မြောက်မှုတွင် တန်းတူတတ်မြောက်ကြပါသည်။

ဦးဆောင်ဆွေးနွေးသူ - ဒေါ်မြင့်

ပူးပေါင်းပါဝင်ဆွေးနွေးသူ - ကျား (၈) ဦး ၊ မ (၁၀) ဦး

ကြွယ်ဝမှုပြဇယား (လူနေမှုအဆင့်ပြ)

အချိန်အစဉ်
၅:၃၀-၆:၀၀

ပညာရေးအဆင့်ပြဇယား

နေ့စွဲ - ၂၀၂၀
ကျား - ၅ + မ - ၅

စဉ်	အမျိုးအစား	ကုန်ပစ္စည်းအိတ်ခြေ	ပိုင်ဆိုင်မှု
၁။	အဆင်ပြေဆုံးအုပ်စု	၁၀%	ပျံ့ထောင် ပျံ့ခင်း / ရွေးဆိုင် / စက်လှေ / ကားပျံ့ / အဝယ်ခိုင် / ၂ ပုဆိုး
၂။	ပြေလည်သောအုပ်စု	၂၀%	ပျံ့ခင်းယိုင်ကားအိတ် / ရွေးဆိုင် / စက်လှေ /
၃။	မပြေလည်သောအုပ်စု	၇၀%	ခန့်မှန်းယိုင်ကားအိတ် / လှေ / ကားပျံ့ / ဝိုင်းပိုင် / ကျား



ကြွယ်ဝမှုပြုဇယားအားသုံးသပ်ချက်

ရှမ်းပုံကျေးရွာသည် ပင်လယ်ပြင်နှင့် တောင်တန်းများဝန်းရံထားသော ပင်လယ်ရွာတစ်ရွာ အဖြစ် တည်ရှိနေပါသည်။ ပိုင်ဆိုင်မှုဇယားပြုလုပ်ရန် ရွာသူ/ရွာသားများစုဝေးပြီး ရွာ၏အစွန်ဖျားပိုင်းနေရာတွင် (၁၂၊၁၂၊၀၁၆) ရက်နေ့ နံနက်(၈း၀၀) နာရီအချိန်တွင်လူဦးရေ(၁၀)ဦးဖြင့် ဆွေးနွေးခဲ့ပါသည်။ ရှမ်းပုံကျေးရွာတွင်အုပ်စု(၃)အုပ်စုရှိပါသည်။ (၁) အဆင်ပြေဆုံးအုပ်စု (၁၀%)၊ ပြေလည်သောအုပ်စု (၂၀%)၊ မပြေလည်သောအုပ်စု(၇၀%) ရာခိုင်နှုန်းတို့ဖြစ်ပါသည်။

(၁) အဆင်ပြေသောအုပ်စု (၁၀%)ရာခိုင်နှုန်း၏ အိမ်၏ပုံသဏ္ဍာန်မှာ ပျဉ်ထောင်ပျဉ်ခင်း ဓနိမိုး၊ ဈေးဆိုင်၊ ဥယျာဉ်၊ ဂဏန်းပုံး အဝယ်ခိုင်၊ စက်လှေငယ်များပိုင်ဆိုင်ကြပါသည်။ (၂) ပြေလည်သောအုပ်စု (၂၀) ရာခိုင်နှုန်း အိမ်၏ ပုံသဏ္ဍာန်မှာ ပျဉ်ခင်း ယိုင်ကာ၊ ဓနိမိုး၊ ဈေးဆိုင်၊ စက်လှေငယ်များ ပိုင်ဆိုင်ကြပါသည်။(၃)မပြေလည်သောအုပ်စု (၇၀%)ရာခိုင်နှုန်းမှာ မိမိ၏ပုံသဏ္ဍာန် ဓနိမိုး ယိုင်ကာ လက်ထိုးလှေဖြင့်ဂဏန်းခုတ်၊ ထိုးဝှေ့ဖြင့် မိသားစု စားဝတ်နေရေး အတွက် အဆင်ပြေအောင် လုပ်ကိုင်စားသောက်ကြပြီး လုပ်ကိုင်စားသောက်ရန် ငွေကြေးအရင်းအနှီးမရှိခြင်း၊ ကျန်းမာရေးချို့တဲ့ခြင်း၊ အလုပ်အကိုင်အခွင့်အလမ်းနည်းပါးခြင်း၊ ဝင်ငွေ/ထွက်ငွေ မညီမျှခြင်း၊ မိသားစုများပြားသောကြောင့် စားဝတ်နေရေးအဆင်မပြေခြင်းတို့ဖြင့်အလုပ်ရှင်အပေါ် မှီခိုပြီးလုပ်ကိုင်စားသောက်လေ့ရှိကြပါသည်။ မပြေလည်သော အုပ်စုတွင်ရှိသောသူများသည် အိမ်ပိုင်များမရှိ၍ သူများအိမ်တွင် ငှားနေရခြင်း၊ဓနိမိုးယိုင်ကာဖြင့် ယာယီတံထိုးပြီး အိမ်ပုံသဏ္ဍာန်ဖြင့် နေထိုင်ကြပါသည်။ မပြေလည်သောအုပ်စုတွင်ရှိသော လူများ၏ အဓိက အသက်မွေးဝမ်းကြောင်းမှာ တစ်နေ့လုပ်တစ်နေ့စား ကျဘမ်း၊ပင်လယ်ပြင်ကိုမှီခိုပြီး ရေလုပ်ငန်းကို လက်ထိုးလှေဖြင့် ဂဏန်းခုတ်၊ထိုးဝှေ့ဖြင့် အလုပ်လုပ်၍ ငွေချေးပြီး စားဝတ်နေရေး အတွက် ပြေလည်အောင် ဖြေရှင်းနေရသော သူများ ဖြစ်ပါသည်။မပြေလည်သော အုပ်စုသည် မိသားစုများသောကြောင့် ဝင်ငွေ/ထွက်ငွေ မမျှတခြင်း၊ ကုန်ဈေးနှုန်း မြင့်မားခြင်း၊ အလုပ်အကိုင် ရှားပါးခြင်း၊ တံငါရေပုံး ရှားပါးခြင်းတို့ကြောင့် စားဝတ်နေရေး ကျပ်တည်းနေရပါသည်။

ဦးဆောင်ဆွေးနွေးသူ - ဒေါ်ရှုကြည်

ပူးပေါင်းပါဝင်သူ - ကျား(၅)ဦး ၊ မ(၅) ဦး

အသက်မွေးဝမ်းကြောင်းပြဿနာ

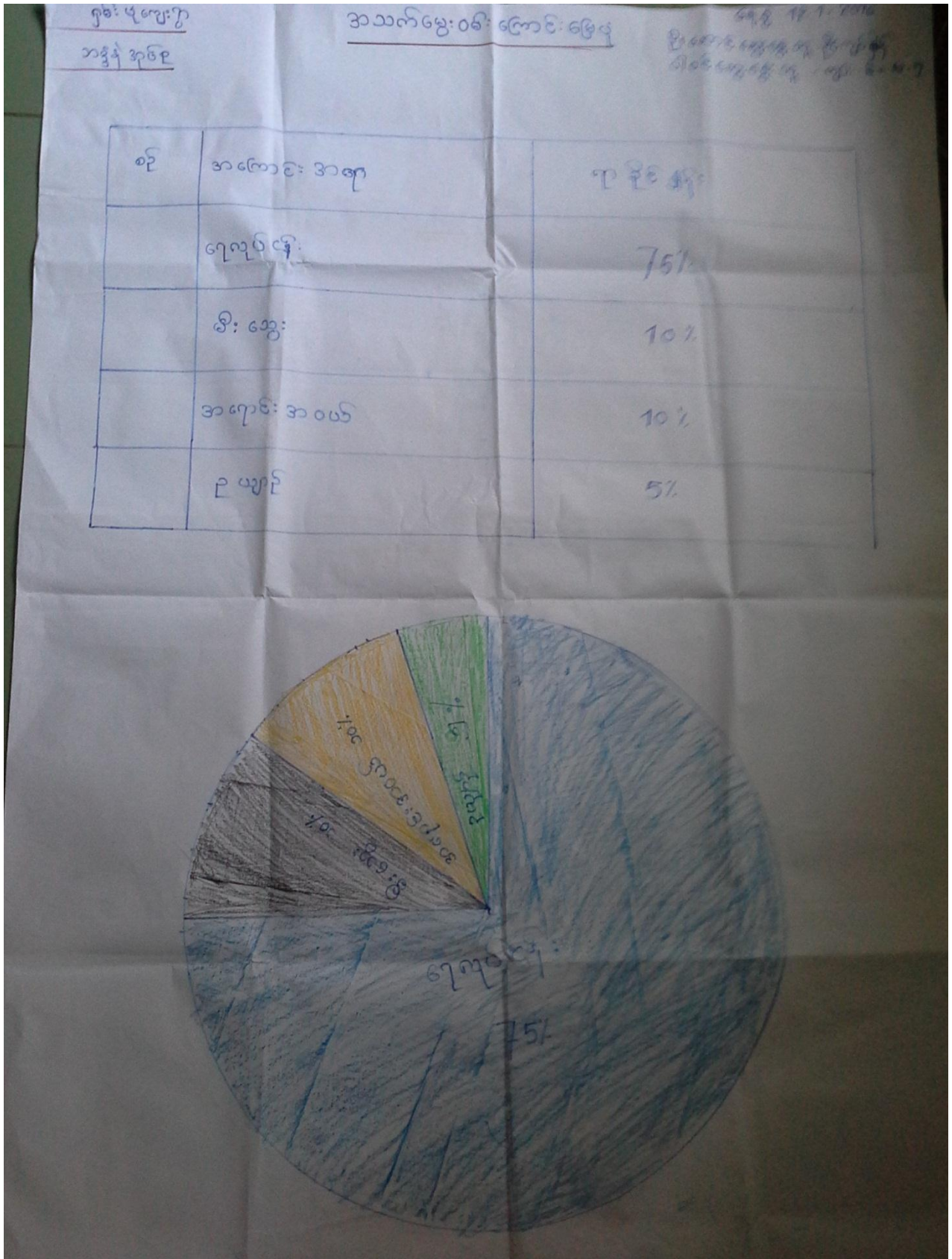

အသက်မွေးဝမ်းကြောင်းပြုမြေပုံအပေါ် သုံးသပ်ချက်

တနင်္သာရီတိုင်းဒေသကြီး၊ ကျွန်းစုမြို့နယ်၊ ဘန္တန်အုပ်စု၊ ရှမ်းပုံကျေးရွာ ရွာလယ်ပိုင်းတွင်(၁၂.၁.၂၀၁၆)ရက်နေ့၊ နံနက်(၉း၀၀)နာရီ အချိန်တွင် ရွာသူ/ရွာသားများ စုပေါင်း၍ အသက်မွေးဝမ်းကြောင်းပြုမြေပုံကို ရေးဆွဲခဲ့ကြ ပါသည်။ ရှမ်းပုံကျေးရွာ၏ အသက်မွေးဝမ်းကြောင်းမှာ ရေလုပ်ငန်းလုပ်ကိုင်သူ(၇၅%)၊ မီးသွေးဖောင်း(၁၀%)၊ အရောင်းအဝယ် (၁၀%)၊ ဥယျာဉ်(၅%)ရာခိုင်နှုန်းများသာ လုပ်ကိုင်ကြပြီး အသက်မွေးဝမ်းကြောင်းပြုနေကြောင်း တွေ့ရှိရပါသည်။

အသက်မွေးဝမ်းကြောင်းပြုမြေပုံသည်လူမှုရေးအခြေပြုဖွဲ့စည်းမှုနှင့်ချိတ်ဆက်သော်လည်း ၎င်းပြုမြေပုံကိုကြည့်ခြင်း အားဖြင့် ကျေးရွာသူ/သားတို့၏ အသက်မွေးဝမ်းကြောင်း အလုပ်အကိုင် နှင့် ရာခိုင်နှုန်းများကို သိရှိနိုင်ပါသည်။ ရေလုပ်ငန်းလုပ်ကိုင်သူ (၇၅%) ရာခိုင်နှုန်း ရှိပြီး ပင်လယ်ပြင်ကို အဓိကထား လုပ်ကိုင်စားသောက်နေကြောင်း တွေ့ရှိရ ပါသည်။

ဦးဆောင်ဆွေးနွေးသူ - ဦးကျော်ရှိန်

ပါဝင်ဆွေးနွေးသူ - ကျား(၆) ဦး ၊ မ (၅) ဦး

မှတ်တမ်းဓါတ်ပုံများ



ရွာလုံးကျွတ် ပထမအကြိမ် အစည်းအဝေး



ကျေးရွာလူထုပူးပေါင်းပါဝင်၍ ကျေးရွာအခက်အခဲ ဖော်ထုတ်ခြင်း

မှတ်တမ်းခါတ်ပုံများ



ကျေးရွာလူထုပူးပေါင်းပါဝင်၍ ကျေးရွာအခက်အခဲ ဖော်ထုတ်ခြင်း



စီမံကိန်းလုပ်ငန်းပြုလုပ်မည့်နေရာ တိုင်းတာခြင်း

ကော်မတီဝင်များစာရင်း

စဉ်	အမည်	ကျား၊ မ	ရာထူး
၁	ဦးကျော်ရှိန်	ကျား	ကျေးရွာ စီ/ထောက် ဥက္ကဋ္ဌ
၂	ဒေါ်ရှုကြည်	မ	ကျေးရွာ စီ/ထောက် ဥက္ကဋ္ဌ
၃	ဒေါ်စန်းမွန်	မ	စောင့်ကြည့်၊ ကြီးကြပ်ရေး ဆပ်ကော်မတီ
၄	ဦးလေးဝင်း	ကျား	စောင့်ကြည့်၊ ကြီးကြပ်ရေး ဆပ်ကော်မတီ
၅	ဒေါ်ဇင်ဖြူဝင်း	မ	စောင့်ကြည့်၊ ကြီးကြပ်ရေး ဆပ်ကော်မတီ
၆	ဒေါ်စိုးမြတ်မွန်	မ	ဝယ်ယူရေး ဆပ်ကော်မတီ
၇	ဒေါ်သီသီဝင်း	မ	ဝယ်ယူရေး ဆပ်ကော်မတီ
၈	ဦးအောင်သူဝင်း	ကျား	ဝယ်ယူရေး ဆပ်ကော်မတီ
၉	ဦးသန်းရွှေ	ကျား	လည်ပတ်ရေးနှင့် ပြင်/ထိန်း ဆပ်ကော်မတီ
၁၀	ဦးသန်းလွင် (၂)	ကျား	လည်ပတ်ရေးနှင့် ပြင်/ထိန်း ဆပ်ကော်မတီ
၁၁	ဒေါ်ဖြိုးဖြိုးအောင်	မ	လည်ပတ်ရေးနှင့် ပြင်/ထိန်း ဆပ်ကော်မတီ
၁၂	ဦးသန်းလွင်	ကျား	စေတနာ့ဝန်ထမ်း
၁၃	ဒေါ်ဇာဝေဖြိုး	မ	စေတနာ့ဝန်ထမ်း
၁၄	ဦးအောင်ဇော်မိုး	ကျား	အကြံပြုတိုင်ကြားဖြေရှင်းရေး
၁၅	ဒေါ်ဖြူဖြူဝင်း	မ	အကြံပြုတိုင်ကြားဖြေရှင်းရေး
၁၆	ဒေါ်မြရှည်	မ	ကျေးရွာ စာရင်းကိုင်

ကျေးရွာ အခြေခံ အချက်အလက်များ (ပုံစံ - ၈ - ဝ)



Cluster - 2

ပုံစံ ၈-၁ ကျေးရွာအခြေခံအချက်အလက်များ (Form PC 1)

လမ်းညွှန်ချက်/ ကျေးရွာတစ်ရွာသို့ ပထမဆုံး မိတ်ဆက်ခရီးသွားရောက်သောအခါ လူထုစည်းရုံးရေးမှူးသည် ကျေးရွာခေါင်းဆောင်များအားကျေးရွာအချက်အလက်များကိုမေတ္တာရပ်ခံ၍တောင်းခံရသည်။ ဤအချက်အလက်များကိုလမ်းညွှန်ချက်အရ စည်းဝေးပေးတိုင်မီတောင်းခံရမည်။ စီမံကိန်းမိတ်ဆက်အစည်းဝေးတွင် လူထုစည်းရုံးရေးမှူးသည် ဤအချက်အလက်များအပေါ်မူတည်၍ မြို့နယ်တစ်ခုအောင်မြင်လုပ်ရမည်။ မြို့နောက်တွင် လူထုစည်းရုံးရေးမှူးမှ သတင်းအချက်အလက်ထံသို့ Tablets မှတ်တမ်းဖြည့်သွင်းရမည်။

ကျေးရွာအုပ်ချုပ်ရေးမှူးအမည် ဦးသန့်မင်းခိုင်	ကျေးရွာအုပ်ချုပ်ရေးမှူး၏ဖုန်းနံပါတ် ၀၅-၄၅၇၅၇၇၀၇ ၀၅-၇၅၇၅၀၅၄၇၇	လူထုစည်းရုံးရေးမှူး၏မူရင်း ဒိုးကော့ထိုက်
ပြည်နယ်/တိုင်းဒေသကြီး- တနင်္သာရီတိုင်းဒေသကြီး	မြို့နယ် ကျွန်းစု ၁၁-၂	ကျေးရွာ ဂွမ်းပျံ

လူဦးရေ လူမျိုးစု	အိမ်ထောင်စုအရေအတွက်	ကိုးကွယ်သည့်ဘာသာ	အိမ်ထောင်စုအရေအတွက်
လူမျိုးစု (၁) မဃာ	၈၃	ဘာသာ(၁)-ဗုဒ္ဓ	၈၃ (အိမ် ၆၆ ၇၅)
လူမျိုးစု (၂)		ဘာသာ(၂)	
လူမျိုးစုရော		ဘာသာရော	

	အမျိုးသား(အရေအတွက်)	အမျိုးသမီး(အရေအတွက်)
လူဦးရေ	၂၁၆	၁၅၇
အိမ်ထောင်ဦးစီး	၈၀	၄

(၁) လက်လှမ်းမီအဆုံးပြုနိုင်သည့်အဆောက်အဦများ

အဆောက်အဦအမျိုးအစား	အမှတ် ခြံပေါ်	ကျန်းမာရေး	အမှတ် ခြံပေါ်	ဘာသာရေးအဆောက် အဦအမျိုးအစား	အမှတ် ခြံပေါ်
အထက်တန်းကျောင်း	<input type="checkbox"/>	ဆေးရုံ		ဗေတီ	<input checked="" type="checkbox"/>
အလယ်တန်းကျောင်း	<input type="checkbox"/>	ကျန်းမာရေးဌာန		ဘုန်းကြီးကျောင်း	<input checked="" type="checkbox"/>
မူလတန်းကျောင်း	<input checked="" type="checkbox"/>	ကျန်းမာရေးဌာနခွဲ		ဟိန္ဒူဘုရားကျောင်း	<input type="checkbox"/>
မူကြိုကျောင်း	<input type="checkbox"/>	ဆေးပေးခန်း		ခရစ်ယာန်ကျောင်း	<input type="checkbox"/>
အခြား	<input type="checkbox"/>	အခြား		ဗလီ	<input type="checkbox"/>
				အခြား	<input type="checkbox"/>
မှတ်ချက်		မှတ်ချက်		မှတ်ချက်	

(၁) ကျွမ်းကျင်သူများမှတ်တမ်း ၊ ကျေးရွာတွင်နေထိုင်သော သို့မဟုတ် တစ်နှစ်လျှောက်လုံးလမ်းဆေးခန်းကျွမ်းကျင်သူများ

(၁) စာသင်ကျောင်း			(၂) ကျွမ်းကျင်သူများ			(၃) လက်မှုပညာရှင်		
မူလစာနိမိတ်ပြစာရာဆရာမ	ရွေးချယ်ရေး ထိုင်သူ	အခြားရွာမှ လာသူ	ဆရာဝန်	ရွေးချယ်ရေး ဝန်ထမ်း	အခြား ရွာမှ လာသူ	လက်သား	ရွာတွင်း နေထိုင်သူ	အခြားရွာမှ လာသူ
	<input type="checkbox"/>	<input checked="" type="checkbox"/>		<input type="checkbox"/>	<input type="checkbox"/>		<input type="checkbox"/>	<input type="checkbox"/>
အထက်တန်းပြဆရာ ဆရာမ	<input type="checkbox"/>	<input type="checkbox"/>	လက်ထောက် ကျန်းမာရေးမှူး	<input type="checkbox"/>	<input type="checkbox"/>	ရန်သူ	<input type="checkbox"/>	<input type="checkbox"/>
အလက်တန်းပြဆရာ ဆရာမ	<input type="checkbox"/>	<input type="checkbox"/>	အမျိုးသမီးကျန်း မာရေးဆရာမ	<input type="checkbox"/>	<input type="checkbox"/>	လျှော်မော်ထိုင်သူ	<input type="checkbox"/>	<input type="checkbox"/>
မူကြံဆရာမ	<input type="checkbox"/>	<input type="checkbox"/>	အရိသားဗွား	<input checked="" type="checkbox"/>	<input type="checkbox"/>	ကျွမ်းကျင်သူ	<input type="checkbox"/>	<input type="checkbox"/>
အခြား	<input type="checkbox"/>	<input type="checkbox"/>	ပြည်သူ့ကျန်းမာရေးလုပ်သား (၁)/(၂)	<input type="checkbox"/>	<input type="checkbox"/>	ကျွမ်းကျင်သူ	<input checked="" type="checkbox"/>	<input type="checkbox"/>
မှတ်ချက်			မှတ်ချက်			မှတ်ချက်		

(ဃ) ကျေးရွာသို့ ရောက်ရှိနိုင်သည့်လမ်းအခြေအနေ / ကျေးရွာသစ်ရွာသည် ဝင်း၏ကျေးရွာအုပ်စုနှင့် သက်သွယ်ထားသော လမ်းအခြေအနေ (အောက်ပါဘို့ကိုရိုင်းပါ)

ကျောက်ကြမ်းလမ်း ကတ္တရာလမ်း ကွန်ကရစ်လမ်း မော်လော်ဆိုင်ကယ်လမ်း
 ကျောက်ခင်းလမ်း မြေသားလမ်း လူသွားလမ်း အခြား: ရေလမ်း ၂၇၉

(၁) ကျေးရွာဖွံ့ဖြိုးမှုစီမံချက်

(၁) လူထုတော်ကြံစီမံကိန်းမဝတင်မှီ ဤကျေးရွာတွင်ကျေးရွာဖွံ့ဖြိုးမှု စီမံချက်ရှိခဲ့ပါသလား? ဝိုင်ဒါ
 ရှိပါသည်/မရှိပါ/မသိပါ

(၂) ရှိခဲ့ပါလျှင် ဤစီမံချက်ကို မည်သည့် ဝန်ထမ်းဖြစ်ဆင်နွှဲပါသနည်း? နှစ်-----/မသိပါ

(၃) ဤစီမံချက်ကို ဖြန့်နယ်မှုအတည်ပြုခဲ့ပါသလား? ပြုခဲ့ပါသည်/မပြုခဲ့ပါ /မသိပါ

(၄) ခရီးအကွာအဝေး

(၁) ဤကျေးရွာ၏တော်မှဝေးကျေးရွာအုပ်စု၏တော်အထိ ခရီးခရီးမည်မျှကွာဝေးသနည်း? ဝိုင် 2 Hrs /မသိပါ

(၂) ဤကျေးရွာမှ ဝေးကျေးရွာအုပ်စု၏တော်အထိ သွားလာရာတွင် ကြားဖြင့်သည့်အချိန် ခြောက်သွေ့ရာသီတွင် ကြာချိန် 2 Hrs ထောင်လာရုံ/မော်လော်ဆိုင်ကယ်/မြေလျှင်/လား/မော်တော်ဘုတ်/

အခြား ----- စသည်တို့ဖြင့် သွားလာကြာမြင့်သည့်အချိန်
 မိုးရာသီတွင် ကြာချိန် 2:30 Hrs ထောင်လာရုံ/မော်လော်ဆိုင်ကယ်/မြေလျှင်/လား/မော်တော်ဘုတ်/ အခြား ----- စသည်တို့ဖြင့် သွားလာကြာမြင့်သည့်အချိန်

(ဆ) ဝတ်စုံကျင်ဆိုင်ရာသဘာဝဘေးအန္တရာယ်

ဤကျေးရွာတွင် ကြေးခြင်းကဲ့သို့ သဘာဝဘေးအန္တရာယ်ကူးရောက်မှု ဖြစ်နိုင်ပါသလား။

မရှိပါ ရှိပါသည် ရှိလျှင် ဖော်ပြပါ -----

(ခ) ကျေးရွာတွင် စွဲစဉ်းထားသော အဖွဲ့အစည်းများ

လူထုတော်ကြီးမက်နိုးမတိုင်မီ ဤကျေးရွာတွင် ကျေးရွာဖွံ့ဖြိုးရေးအဖွဲ့အစည်း အမျိုးမျိုး ပျားသားပျားမာတို့ ဖွဲ့စည်းထားရာမှ (တို့) စွဲစဉ်းထားရာမှ စွဲစဉ်းထားသည့် အဖွဲ့အစည်းများရှိပါသလား။

ဒေါ်ဦးမာမာ

ကျေးရွာခေါင်းဆောင်

အမည် ဒေါ်မာမာမာမာမာ (ဗဟိုအဖွဲ့ဝင်)
လက်မှတ်  ၀၇.၅ 12.1.2016

လူထုစည်းရုံးရေးမှူး

အမည် ဒေါ်အေးအေးအေး
လက်မှတ်  ၀၇.၅ 12.1.2016

စီမံကိန်းစက်ဝန်း အချိန်ဇယား (ပုံစံ - ၈ - ၂)



ပုံစံ ၈-၂ - စီမံကိန်းစက်ဝန်းအချိန်ဇယား (PC 2)

လယ်ယာနှင့်ချက်သက်ဆိုင်ရာလူထုစည်းရုံးရေးမှူး၊ လက်ထောက်နည်းဥပဒေနည်းဥပဒားမှူးများမှ စီမံကိန်းစက်ဝန်းအဆင့်တစ်ခုစီ ပြီးစီးတိုင်းကျေးရွာနှင့် ကျေးရွာအုပ်စု အတွက် ဤပုံစံကိုဖြည့်သွင်းရမည်။

စည်းရုံးရေးမှူး/ဝန်ထမ်း အမည် ဦးအေးထွန်း

နေ့စွဲ 12.1.16

စက်ဝန်းအားအမှတ်ခြိပ်ပါ စက်ဝန်း(၁) စက်ဝန်း(၂) စက်ဝန်း(၃)

စက်ဝန်း(၄)

ကျေးရွာအုပ်စု ၇၃၄ ကျေးရွာ ၅၆ ညွှ

ပြည်နယ်/တိုင်း တနင်္သာရီတိုင်း မြို့နယ် ကျွန်းဘုရား

စီမံကိန်းစက်ဝန်းအဆင့်များ	နေ့စွဲ		အစည်းအဝေးတွင်တက်ရောက်သူအရေအတွက်			
	စတင်သည့်နေ့	ပြီးဆုံးသည့်နေ့	အမျိုးသားအရေအတွက်	အမျိုးသမီးအရေအတွက်	အိမ်ထောင်စုအရေအတွက်	လူမျိုးစု တက်ရောက်သူ ရေအတွက် လူမျိုးစုအမည်
၁. ကျေးရွာစီမံကိန်း မိတ်ဆက်အစည်းအဝေး	11.1.16	11.1.16	24	27	51	၅၁ ၅၈
၂. ကျေးရွာစွဲမြဲရေး စီမံချက်ရေးဆွဲခြင်း အစည်းအဝေး	12.1.16	12.1.16	21	36	57	၅၇ ၅၈
၃. ကျေးရွာအုပ်စု လုပ်ငန်း ဆုံးဖြတ်ချက်ချသည့်အစည်းအဝေး	22.1.16	22.1.16	43	431	34	၇၄ ၅၈
၄. မြို့နယ်အဆင့်စီမံကိန်းရေးဆွဲရေးနှင့်အကောင်အထည်ဖော်ရေးကော်မတီ၏ စီမံကိန်း သုံးသပ်မှုအစည်းအဝေး			မလို	မလို	မလို	မလို
၅. မြို့နယ် စီမံကိန်းရေးဆွဲရေးနှင့်အကောင်အထည်ဖော်ရေးကော်မတီ၏ဆုံးဖြတ်မှုကို ရွာသို့ အသိပေးအကြောင်းကြားသည့်အစည်းအဝေး			မလို	မလို	မလို	မလို
၆. စီမံကိန်းလုပ်ငန်းစွဲစီမံချက်ရေးဆွဲခြင်း အစည်းအဝေး	မလို	မလို	မလို	မလို	မလို	မလို
၆.၁။ စီမံကိန်းလုပ်ငန်း အကောင်အထည်ဖော်ရေးအစီအစဉ် ရေးဆွဲခြင်း						
၆.၂။ ဝယ်ယူရေးအစီအစဉ် ရေးဆွဲခြင်း						

၆.၃။ ဘဏ္ဍာရေးကုန်ကျမှု လျာထားအစီအစဉ် ရေးဆွဲခြင်း						
၆.၄။ ပြင်/ထိန်းအစီအစဉ် ရေးဆွဲခြင်း						
၇. စီမံကိန်းလုပ်ငန်းခွဲ တိုးတက်မှု စောင့်ကြည့်လေ့လာစာတမ်းအစည်းအဝေး	မလို	မလို	မလို	မလို	မလို	မလို
၇.၁။ အစည်းအဝေး ပထမအကြိမ်						
၇.၂။ အစည်းအဝေး ဒုတိယအကြိမ်						
၇.၃။ အစည်းအဝေး တတိယအကြိမ်						
၈. စီမံကိန်းလုပ်ငန်းခွဲ အပြီးသတ်စစ်ဆေးခြင်းအစည်းအဝေး						
၉. လူထုစစ်ဆေးပွဲအစည်းအဝေး						

ကျေးရွာဖွံ့ဖြိုးရေး ဦးစားပေး အစီအစဉ် (ပုံစံ - ၈ - ၃)



ပုံစံ ၈-၃ ကျေးရွာဖွံ့ဖြိုးရေး ဦးစားပေးအစီအစဉ် (Form PC 3)

လမ်းညွှန် ချက်(အမူကြံ)၊ ကျေးရွာဖွံ့ဖြိုးရေးအစည်းအဝေး၊ ဦးစားပေးပါ ကျေးရွာစီမံကိန်း အထောက်အကူပြုရေးအဖွဲ့၏ ဦးစားပေးအစီအစဉ်အရ အကျိုးပြုနိုင်ရေးအတွက် ဦးစားပေးအစီအစဉ် အားလုံးသောအခက်အခဲအတားအဆီးများ ဖြေရှင်းပေးအပ်အစဉ်အတွက် လူထုလုပ်ငန်းစဉ်များကို စီမံကိန်းအရ အကျိုးပြုနိုင်စေရန် မသက်ဆိုင်သည့် ဂုဏ်သိက္ခာအကျိုးကို ဖယ်ရှားပေးပါ။

လူထုလုပ်ငန်းစဉ်/ခန့်အပ်မှု အမည် ဦးစော့ ထိုက်

နေ့စွဲ ၂၀. ၁. ၂၆ စက်ဝန်းအား အမှတ်ခြစ်ပါ (✓) စက်ဝန်း(၁) စက်ဝန်း(၂) စက်ဝန်း(၃) စက်ဝန်း(၄)

ပြည်နယ်/တိုင်း-သန့်သတ်ရုံတိုင်း ဦးနုလ-ကျွန်းစု ကျေးရွာအုပ်စု ဘုဒုံ ကျေးရွာ ရှမ်းဘုံ

က. အခက်အခဲအတားအဆီးများအား ဖြေရှင်းခြင်း - ယခုလက်ရှိအခြေအနေတွင် ဤကျေးရွာဖွံ့ဖြိုးရေးအစီအစဉ်အတွက် အခက်အခဲအတားအဆီးများသည် မည်သည့်အခြေအနေတွင် (အမျိုးသား/သမီး အနည်းဆုံးအခက်အခဲ ၅ ခုစီ ဖြစ်ပါ)

အမျိုးသား အဖွဲ့မှတစ်ဆင့် သောအခက်အခဲအတားအဆီးများ	အမျိုးသမီး အဖွဲ့မှတစ်ဆင့် သောအခက်အခဲအတားအဆီးများ
၀ ရွာစစ်အကျ ဖိုင်းလမ်း ၈ ကောင်၊ စောကြောင့် ဂဏေ များ နောက် ဘို့၊ ဖြတ်လျှင် ယိုခိုက် နှစ်ကျခွဲခြင်း။	၀ ရွာစစ်အကျ ဖိုင်းလမ်း ၈ ကောင်၊ စော ကြောင့် နှစ်ကျခွဲခြင်း ဘူး၊ နာရီအုပ်စု များ ဖြစ်ခြင်း။
၂ ရွာစစ်အကျ ဖိုင်းလမ်း ၈ ကောင်၊ စောကြောင့် ဂဏေ များ နှင့် ဘက် ကြီး ရွာစစ်များ နှစ်ကျခွဲခြင်း ရှိခြင်း။	၂ ရွာစစ်အကျ ဖိုင်းလမ်း ၈ ကောင်၊ စောကြောင့် ဂဏေ များ နှင့် ဘက် ကြီး ရွာစစ်များ နှစ်ကျခွဲခြင်း။
၃ ရေအိတ်ဝါးစား ၈ ကောင်၊ စော ကြောင့် ဝဋ္ဋ နှစ်၊ များ တင်/ခါ ရ အက်ခဲ ဖြစ်ခြင်း။	၃ ရေအိတ်ဝါးစား ၈ ကောင်၊ စော ကြောင့် ဝဋ္ဋ များ ၀ နှစ် / တွက်ရ အက်ခဲ စောကြောင့် နှစ် ဘက်များ ပင်ပန်း ဖြစ်ခြင်း။
၄ ရေတွင်း များ ၅ ရေငန် များ ၀ နှစ် ဖြစ် ဖမ်း ဘိ များ တက် ရန် ဖြစ်ကြောင့် ကျန်း မာကျန်း ထိခိုက်ခြင်း၊	၄ ရေကောင်း ရေအိတ် များ မရ စောကြောင့် နှစ်ကျခွဲခြင်း နှစ်ကျခွဲခြင်း။
၅ (၁၀၀၀) မီးများ အိတ် တိုင်း ဆွဲ ဝရ စောကြောင့် မီး ဝဋ္ဋ နှစ် ဖြစ်ခြင်း။	၅ (၁၀၀၀) မီး ဝရ စောကြောင့် အိတ်များ နှစ် ဂဏေ များ စာကျက် ရန် မီး ဝဋ္ဋ ဖြစ်ခြင်း။

ခ. မျှော်မှန်းခြင်း- ဤကျေးရွာခွဲပြီးတိုးတက်ရေးအတွက်နှောင်လာမည့် (၅) မှုမ်းအားရည်ရွယ်၍ ဆောင်ရွက်ရန်အတွက်
မည်သည့်အရာများသည်အဓိကမျှော်မှန်းချက်ဖြစ်သနည်း။

အမျိုးသားအဖွဲ့မှတင်ပြသောမျှော်မှန်းချက်များ	အမျိုးသမီးအဖွဲ့မှတင်ပြသောမျှော်မှန်းချက်များ
<p>၁ အန္တရာယ်ရှိပြီး ရွာတွင်း လမ်းကောင်း အားလုံး ပြီးစီးအောင်လုပ်ကားလား ကားပြေပြေ ပြီး ကောင်းများ အန္တရာယ် ကင်းလာနိုင်စေရန်။</p>	<p>၁ အန္တရာယ်ရှိပြီး လမ်းကောင်း ကောင်း လာပါ ကားပြေ ပြေလည် လျက်ကားရ တိုးလာ စေပြီး ကားအား ဖွဲ့စည်းများ နှင့် အား လာရ အောင် ပြေလည်ရန်။</p>
<p>၂ အန္တရာယ်ရှိပြီး လမ်းကောင်း လာပါက ကလေးများ နှင့် အား ကြီး ဖွယ်အိုများ အန္တရာယ်ကင်း စွာ အား ကာရံစေရန်။</p>	<p>၂ အန္တရာယ်ရှိပြီး လမ်းကောင်း လာပါက အားများ လာရုံး စွဲများ တွင် အား အားစွဲ အားလာနိုင်စေရန်။</p>
<p>၃ ရေအိတ်တံတားကောင်း လာပါ က ဝတ္တရားများ တင်/ခါရု ဖွယ် လူ လာစေရန်။</p>	<p>၃ ရေအိတ်တံတားကောင်း လာပါက လေဝင် / ထွက်အောင် ပြေလည်ပြီး ခရီးသည်များ အဖွဲ့တစ်ဖွဲ့ အားလာနိုင် စေရန်။</p>
<p>၄ ရေများ အိတ်တံတား စေ လာပါက ရေအိတ်တံတား ပြီး အဖွဲ့မှ ဖွယ်အို လိုလာစေ ရန်။</p>	<p>၄ ရေကောင်း / ဘဏ်များ လာ လာပါက လျှပ် ဗားများ အဖွဲ့တစ်ဖွဲ့ ဖွဲ့လာစေရန်။</p>
<p>၅ So lae မီးများ အိတ်တံတား စေ ကျက်၍ ရှာ လာစေရန်။</p>	<p>၅ So lae မရအား ကျက်အိတ် များ မောင်းနှင်၍ ကျက်၍ ရှာလာစေရန်။</p>

လူထုတိုက်ပြစ်ခံကိန်းစီမံကိန်း
အပိုင်း-၃ ၂၉.၉.၂၀၁၅

ကျေးရွာ၏ လာမည့် (၃)နှစ်အတွက် ဦးစားပေး ဖွံ့ဖြိုးတိုးတက်မှု လုပ်ငန်း အစီအစဉ်များအားဖော်ပြပါ။
(လူထုတိုက်ပြစ်ခံကိန်း ရန်ငွေအတွက် အဆိုပြုသော အစီအစဉ်များကိုဦးစားပေး ဆောင်ရွက်ပေးခြင်းဖြင့် ကျန် လူထုတိုက်ပြစ်ခံကိန်း
ရန်ငွေအရင်းအမြစ်နှင့် ပတ်သက်သည့်အစီအစဉ်များလည်းဖော်ပြရန်ဖြစ်သည်။)

ကျေးရွာအတွက်ဦးစားပေးဖွံ့ဖြိုးတိုးတက်မှု လုပ်ငန်းစဉ်များ	အဆိုပြုသူ (အမျိုးသားများ/ အမျိုးသမီးများ/ အမျိုးသား+အမျိုးသမီး)	လူထုတိုက်ပြစ်ခံကိန်းအတွက်အဆိုပြုလျှင်(ဦးစားပေးဆောင်ရွက်ပေးပါ)	စရိတ် နှင့် ကျခံစိတ်	အကျိုးစီးပွား
ရွာတွင်း လမ်း (ကရွာ)	ကျား + ၈	ကကဒ် (၁)		
ရွာတွင်း လမ်း (ကရွာကံ)	"	ကကဒ် (၂)		
ရေဆီခံကံစား	"	ကကဒ် (၃)		
ကျ (ကစိစိ)	"	ကကဒ် (၄)		
ဖိး (solar)	"	ကကဒ် (၅)		

ဥက္ကဋ္ဌ၊ ကျေးရွာစီမံကိန်းအထောက်အကူပြုကော်မိတီမှအတည်ပြုသည်။

အမည် ဦးကျော်စိန် လက်မှတ် [Signature] နေ့စွဲ 12.1.16
ဒေါ်ရှုမေဗွယ် [Signature]

ပုံစံ PC-၄ ကျေးရွာအုပ်စုစီမံကိန်းလုပ်ငန်းခွဲရွေးချယ်ခြင်းစာ
 လမ်းညွှန်ချက်၊

ကျေးရွာအုပ်စုစီမံချက်ရေးဆွဲသည့်အစည်းအဝေးတွင်
 အကူအညီဖြင့်ပြည်ပံ့ရွာဖြည့်သွင်းရမည်၊ ဤစီမံအားဖြည့်ပံ့ရွာဖြည့်သွင်းပြီးပါက ကျေးရွာအုပ်စုဖွံ့ဖြိုးတိုးတက်ရေးစီမံချက်တွင် နောက်ဆောင်တွဲအဖြစ်တွဲထားရမည်၊
 အရွက်လက်များကို MIS သို့ ထည့်သွင်းရမည်၊
 ကျေးရွာစည်းရုံးရေးဖွဲ့ဝင်စည်းအမည် - ဦး ဒေါ် - ဗိုလ် -
 နေ့စွဲ - ၇.၇.၂၀၂၆
 ပြည်နယ်/တိုင်း-တနင်္သာရီတိုင်း၊
 မြို့နယ်-ကျွန်းဝှက်

စက်ဝန်းအားအမှတ်ဖြစ်ပေးပါ (✓) စက်ဝန်း (ဝ) စက်ဝန်း (၂) စက်ဝန်း (၃) စက်ဝန်း (၄)
 ကျေးရွာအုပ်စု ၇၇ ဦး ၃

ကျေးရွာအမည်	ထောက်ရှက်မည် လုပ်ငန်းများ	အတိုင်းအတာ	စနစ် တိုက်ရိုက်အကျိုး ခံစားစွမ်းရည်များ	အဆိုပြုတင်ပြသူ	စနစ်မူနှိုင်းကုန်ကျစရိတ်			စုစုပေါင်း
					စီမံကိန်းမှ ထည့်ဝင်မှု	ကျေးရွာမှ ထည့်ဝင်မှု	အခြားထည့်ဝင်မှု (ဖော်ပြပါ) ထည့်ဝင်ဖွင့် အမည်/အဖွဲ့	
ဝန်ကောင်း	ရွာတွင်းတံတား 400' x 6' x 6'	3200'	720	ဝအမျိုးသား ဝအမျိုးသမီး ဖအမျိုးသားနှင့် အမျိုးသမီး	၆၀၀၀၀၀၀/	၁၀၀၀၀၀၀/	၇၀၀၀၀၀၀/	၆၀၀၀၀၀၀/
ရွှေကောင်း	ဇီးလင်းရွာ (ရွှေပင်စင်)	3200' EH-700hp 50 kW	1367	ဝအမျိုးသား ဝအမျိုးသမီး ဖအမျိုးသားနှင့် အမျိုးသမီး	9400000/	5500000/	1000000/	15000000/
ဘော်တကင်း	ဆိပ်ကမ်း	90' x 9' x 15' 10' x 16' x 15'	445	ဝအမျိုးသား ဝအမျိုးသမီး ဖအမျိုးသားနှင့် အမျိုးသမီး	9400000/	6500000/	1000000/	16000000/
ရွှေသာ	ရွာရွာရွာ	4914' 16' x 10' x 7 15' x 15' x 7 10' x 6' x 3	713	ဝအမျိုးသား ဝအမျိုးသမီး ဖအမျိုးသားနှင့် အမျိုးသမီး	5500000/	5000000/	5000000/	6000000/

415 HP တွင်
 ရေဖွဲ့စက်
 စက်ပစ္စည်း

Handwritten text on a red background: ၁၆

လူထုဗဟိုပြုစီမံကိန်းစီမံကိန်းလက်စွဲ

အပိုင်း-၃ ၂၉.၉.၂၀၁၅

၂၆၆	၂၀၀' x ၅၀' x ၆၀' မြေဧရိယာ	၅၆၆	၂၆၆	၂၆၆	၅၀၀၀၀၀/	၅၀၀၀၀၀/
-----	---------------------------	-----	-----	-----	---------	---------

ရောင်း ဝယ်/အရောင်း/အသုံးပြုခွင့် ပေးအပ်ရန် ဝန်ဆောင်ခွင့်

လက်မှတ်

အရောင်းခွင့် ပေးအပ်ရန် ဝန်ဆောင်ခွင့်

ရက်စွဲ ၂၀၁၅.၉.၂၆

အစည်းအဝေး တက်ရောက်သူများစာရင်း (ပုံစံ - ၈ - ၁၂)

ပထမအကြိမ် အစည်းအဝေး



(၆)

ပုံစံ - ၈-၁၂ - အစည်းအဝေးတက်ရောက်သူများ (FORM PC 12)

လမ်းညွှန်၊ စီမံကိန်း အစည်းအဝေးအားလုံးတွင် အသုံးပြုရန်၊ လူထုစည်းရုံးရေးမှူးက ကျေးဇူးပြု၍ ကျင်းပမည့်စဉ် စစ်ဆေး၍ ပုံစံ ၂ စီမံကိန်းတော်ဝန်အဖွဲ့ဝင်များ၏ အစည်းအဝေးတက်ရောက် သူများစာရင်းကို ဖြည့်သွင်းရန်

စည်းရုံးရေးမှူးအမည် ဒေါ်အေးထွန်း

ရက်စွဲ၊ ၇.၆.၁၆ စီမံကိန်းတော်ဝန်အမှတ်ဖြစ်ပါ(✓) - ဝက်ဝန်း(၁)
 ဝက်ဝန်း(၂) ဝက်ဝန်း(၃) ဝက်ဝန်း(၄)

ပြည်နယ်၊ တိုင်းဒေသကြီး၊ တနင်္သာရီတိုင်းဒေသကြီး	မြို့နယ် ကျွန်းစု	ကျေးရွာအုပ်စု ကျွန်း ၃	ကျေးရွာ ကျွန်း ၃
---	----------------------	---------------------------	---------------------

စဉ်	အမည်	ကျား (✓)	မ (✓)	အိမ်ထောင် စုကိုယ်စား လှယ်(✓) ^(၁)	လူမျိုး	လက်မှတ်
၁	ဒေါ်သန်းစိန်	✓		✓	ဗမာ	
၂	ဒေါ်စန်းစိန်	✓		✓	ဗမာ	ဒေါ်စန်းစိန်
၃	ဒေါ်စန်းစိန်	✓		✓	ဗမာ	ဒေါ်စန်းစိန်
၄	ဒေါ်စန်းစိန်	✓		✓	ဗမာ	ဒေါ်စန်းစိန်
၅	ဒေါ်စန်းစိန်	✓		✓	ဗမာ	ဒေါ်စန်းစိန်
၆	ဒေါ်စန်းစိန်	✓		✓	ဗမာ	ဒေါ်စန်းစိန်
၇	ဒေါ်စန်းစိန်	✓		✓	ဗမာ	ဒေါ်စန်းစိန်
၈	ဒေါ်စန်းစိန်	✓		✓	ဗမာ	ဒေါ်စန်းစိန်
၉	ဒေါ်စန်းစိန်	✓		✓	ဗမာ	ဒေါ်စန်းစိန်
၁၀	ဒေါ်စန်းစိန်	✓		✓	ဗမာ	ဒေါ်စန်းစိန်
၁၁	ဒေါ်စန်းစိန်	✓		✓	ဗမာ	ဒေါ်စန်းစိန်
၁၂	ဒေါ်စန်းစိန်	✓		✓	ဗမာ	ဒေါ်စန်းစိန်
၁၃	ဒေါ်စန်းစိန်	✓		✓	ဗမာ	ဒေါ်စန်းစိန်
၁၄	ဒေါ်စန်းစိန်	✓		✓	ဗမာ	ဒေါ်စန်းစိန်
၁၅	ဒေါ်စန်းစိန်	✓		✓	ဗမာ	ဒေါ်စန်းစိန်
၁၆	ဒေါ်စန်းစိန်	✓		✓	ဗမာ	ဒေါ်စန်းစိန်
၁၇	ဒေါ်စန်းစိန်	✓		✓	ဗမာ	ဒေါ်စန်းစိန်
၁၈	ဒေါ်စန်းစိန်	✓		✓	ဗမာ	ဒေါ်စန်းစိန်
၁၉	ဒေါ်စန်းစိန်	✓		✓	ဗမာ	ဒေါ်စန်းစိန်
၂၀	ဒေါ်စန်းစိန်	✓		✓	ဗမာ	ဒေါ်စန်းစိန်
၂၁	ဒေါ်စန်းစိန်	✓		✓	ဗမာ	ဒေါ်စန်းစိန်

(၁) အိမ်ထောင်စုကိုယ်စားလှယ်အဖြစ် အဖွဲ့ဝင်/အမတ်အဖြစ် အိမ်ထောင်စု တစ်စုကို ကိုယ်စားပြုသူမည်သူမဆို အမှတ်ဖြစ်ပါ။



(၁)

ပုံစံ - ၈-၁၂ - အမည်အစေးတက်ကုသမှုများ (FORM PC 12)

လက်ညှိုးပေးသည့်အမည်အစေးတက်ကုသမှုများအား အသုံးပြုရန်၊ လူထုအသုံးပြုရန်၊ ကျေးရွာအတွင်းတွင် အသုံးပြုရန် ပုံစံ
 ၂ လက်ညှိုးပေးသည့်အမည်အစေးတက်ကုသမှုများအား အသုံးပြုရန်၊ လူထုအသုံးပြုရန်၊ ကျေးရွာအတွင်းတွင် အသုံးပြုရန် ပုံစံ

စတင်ရက်စွဲ: ၇. ၇. ၂၀၂၀

စီမံကိန်းစက်ဝန်းအမှတ်(၁) (✓) - စက်ဝန်း(၁)
 စက်ဝန်း(၂) စက်ဝန်း(၃) စက်ဝန်း(၄)

ပြည်နယ်/တိုင်းဒေသကြီး: ကျွန်းဆွယ်၊ ကျေးရွာအုပ်စု: ၁၅၅၅၊ ကျေးရွာ: ၁၅၅၅

စဉ်	အမည်	ကျား (✓)	မ (✓)	အိမ်ထောင်စုကိုယ်စားလှယ် (✓)	လူမျိုး	လက်မှတ်
1	မအေးမယ်		✓	✓	မအေး	မအေးမယ်
2	မအေးမယ်		✓	✓	မအေး	မအေးမယ်
3	မအေးမယ်		✓	✓	မအေး	မအေးမယ်
4	မအေးမယ်		✓	✓	မအေး	မအေးမယ်
5	မအေးမယ်		✓	✓	မအေး	မအေးမယ်
6	မအေးမယ်		✓	✓	မအေး	မအေးမယ်
7	မအေးမယ်		✓	✓	မအေး	မအေးမယ်
8	မအေးမယ်		✓	✓	မအေး	မအေးမယ်
9	မအေးမယ်		✓	✓	မအေး	မအေးမယ်
10	မအေးမယ်		✓	✓	မအေး	မအေးမယ်
11	မအေးမယ်		✓	✓	မအေး	မအေးမယ်
12	မအေးမယ်		✓	✓	မအေး	မအေးမယ်
13	မအေးမယ်		✓	✓	မအေး	မအေးမယ်
14	မအေးမယ်		✓	✓	မအေး	မအေးမယ်
15	မအေးမယ်		✓	✓	မအေး	မအေးမယ်
16	မအေးမယ်		✓	✓	မအေး	မအေးမယ်
17	မအေးမယ်		✓	✓	မအေး	မအေးမယ်
18	မအေးမယ်		✓	✓	မအေး	မအေးမယ်
19	မအေးမယ်		✓	✓	မအေး	မအေးမယ်
20	မအေးမယ်		✓	✓	မအေး	မအေးမယ်
21	မအေးမယ်		✓	✓	မအေး	မအေးမယ်
22	မအေးမယ်		✓	✓	မအေး	မအေးမယ်
23	မအေးမယ်		✓	✓	မအေး	မအေးမယ်
24	မအေးမယ်		✓	✓	မအေး	မအေးမယ်
25	မအေးမယ်		✓	✓	မအေး	မအေးမယ်
26	မအေးမယ်		✓	✓	မအေး	မအေးမယ်
27	မအေးမယ်		✓	✓	မအေး	မအေးမယ်

(၁) အိမ်ထောင်စုစီးခြင်းရရှိမရရှိပါ။ အမျိုးသား/အမျိုးသမီး အိမ်ထောင်စု၊ တစ်စုကို ကိုယ်စားပြုသူမည်သူမဆို အမှတ်ခြစ်ပါ။

ဒုတိယအကြိမ် အစည်းအဝေး တက်ရောက်သူများစာရင်း

ပုံစံ - ၀-၁၂ - အစည်းအဝေးတက်ရောက်သူများ (FORM PC 12)

(second meeting)

လမ်းညွှန်၊ စီမံကိန်း အစည်းအဝေးအားလုံးတွင် အသုံးပြုရန်၊ လူထုစည်းရုံးရေးအဖွဲ့က ကျေးဇူးပြု၍ ကျွမ်းကျင်သူများ စာရင်းကို ဖော်ပြပေးရန် ပုံစံ ၂ စီမံကိန်းစတင်ဝန်အချိန်ဇယားပါ အစည်းအဝေးတက်ရောက် သူများစာရင်းကို ဖြည့်သွင်းရန်

စည်းရုံးရေးအဖွဲ့အမည် ဒို့.ကျေးဇူးတင် ၇ မြို့နယ်

ရက်စွဲ၊ ၁၃.၁.၂၀၁၆ စီမံကိန်းစတင်ဝန်အမှတ်(✓) - ဝက်ဝန်း(၁) ဝက်ဝန်း(၂) ဝက်ဝန်း(၃) ဝက်ဝန်း(၄)

ပြည်နယ်/ တိုင်းဒေသကြီး - မြို့နယ် ကျေးရွာအုပ်စု ကျေးရွာ

ဧကသစ်/တိုင်းဒေသကြီး ကျေးရွာ ကျေးရွာ

စဉ်	အမည်	ကျား (✓)	မ (✓)	အိမ်ထောင်စုကိုယ်စားလှယ်(✓)(a)	လူမျိုး	လက်မှတ်
၁	ဒို့.လင်းစော	✓		✓	ဗမာ	[Signature]
၂	ဒို့.ကျေးဇူးတင်	✓		✓	"	[Signature]
၃	ဒို့.ကျေးဇူးတင်	✓		✓	"	[Signature]
၄	ဒို့.ကျေးဇူးတင်	✓		✓	"	[Signature]
၅	ဒို့.ကျေးဇူးတင်	✓		✓	"	[Signature]
၆	ဒို့.ကျေးဇူးတင်	✓		✓	"	[Signature]
၇	ဒို့.ကျေးဇူးတင်	✓		✓	"	[Signature]
၈	ဒို့.ကျေးဇူးတင်	✓		✓	"	[Signature]
၉	ဒို့.ကျေးဇူးတင်	✓		✓	"	[Signature]
၁၀	ဒို့.ကျေးဇူးတင်	✓		✓	"	[Signature]
၁၁	ဒို့.ကျေးဇူးတင်	✓		✓	"	[Signature]
၁၂	ဒို့.ကျေးဇူးတင်	✓		✓	"	[Signature]
၁၃	ဒို့.ကျေးဇူးတင်	✓		✓	"	[Signature]
၁၄	ဒို့.ကျေးဇူးတင်	✓		✓	"	[Signature]
၁၅	ဒို့.ကျေးဇူးတင်	✓		✓	"	[Signature]
၁၆	ဒို့.ကျေးဇူးတင်	✓		✓	"	[Signature]
၁၇	ဒို့.ကျေးဇူးတင်	✓		✓	"	[Signature]
၁၈	ဒို့.ကျေးဇူးတင်	✓		✓	"	[Signature]
၁၉	ဒို့.ကျေးဇူးတင်	✓		✓	"	[Signature]
၂၀	ဒို့.ကျေးဇူးတင်	✓		✓	"	[Signature]
၂၁	ဒို့.ကျေးဇူးတင်	✓		✓	"	[Signature]
၂၂	ဒို့.ကျေးဇူးတင်	✓		✓	"	[Signature]
၂၃	ဒို့.ကျေးဇူးတင်	✓		✓	"	[Signature]
၂၄	ဒို့.ကျေးဇူးတင်	✓		✓	"	[Signature]
၂၅	ဒို့.ကျေးဇူးတင်	✓		✓	"	[Signature]
၂၆	ဒို့.ကျေးဇူးတင်	✓		✓	"	[Signature]
၂၇	ဒို့.ကျေးဇူးတင်	✓		✓	"	[Signature]
၂၈	ဒို့.ကျေးဇူးတင်	✓		✓	"	[Signature]
၂၉	ဒို့.ကျေးဇူးတင်	✓		✓	"	[Signature]
၃၀	ဒို့.ကျေးဇူးတင်	✓		✓	"	[Signature]
၃၁	ဒို့.ကျေးဇူးတင်	✓		✓	"	[Signature]
၃၂	ဒို့.ကျေးဇူးတင်	✓		✓	"	[Signature]
၃၃	ဒို့.ကျေးဇူးတင်	✓		✓	"	[Signature]
၃၄	ဒို့.ကျေးဇူးတင်	✓		✓	"	[Signature]
၃၅	ဒို့.ကျေးဇူးတင်	✓		✓	"	[Signature]
၃၆	ဒို့.ကျေးဇူးတင်	✓		✓	"	[Signature]
၃၇	ဒို့.ကျေးဇူးတင်	✓		✓	"	[Signature]
၃၈	ဒို့.ကျေးဇူးတင်	✓		✓	"	[Signature]
၃၉	ဒို့.ကျေးဇူးတင်	✓		✓	"	[Signature]
၄၀	ဒို့.ကျေးဇူးတင်	✓		✓	"	[Signature]
၄၁	ဒို့.ကျေးဇူးတင်	✓		✓	"	[Signature]
၄၂	ဒို့.ကျေးဇူးတင်	✓		✓	"	[Signature]
၄၃	ဒို့.ကျေးဇူးတင်	✓		✓	"	[Signature]
၄၄	ဒို့.ကျေးဇူးတင်	✓		✓	"	[Signature]
၄၅	ဒို့.ကျေးဇူးတင်	✓		✓	"	[Signature]
၄၆	ဒို့.ကျေးဇူးတင်	✓		✓	"	[Signature]
၄၇	ဒို့.ကျေးဇူးတင်	✓		✓	"	[Signature]
၄၈	ဒို့.ကျေးဇူးတင်	✓		✓	"	[Signature]
၄၉	ဒို့.ကျေးဇူးတင်	✓		✓	"	[Signature]
၅၀	ဒို့.ကျေးဇူးတင်	✓		✓	"	[Signature]

(၁) အိမ်ထောင်စုစီးပွားရေးဦးစီးဌာနမှ အမျိုးသား/အမျိုးသမီး အိမ်ထောင်စု တစ်စုကို ကိုယ်စားပြုသူမည်သူမဆို အမှတ်ပြုပါ။

အစည်းအဝေးမှတ်တမ်း (ပ - အကြိမ်)

ရက်စွဲ - ၁၁. ၁. ၂၀၁၆

အထွေထွေ အဖွဲ့ဝင်များ၏ အကြံပြုချက်များကို အခြေခံ၍ အစည်းအဝေး ဖွဲ့စည်းခြင်း

- အထွေထွေ အဖွဲ့ဝင်များ၏ အကြံပြုချက်များကို အခြေခံ၍ အစည်းအဝေး ဖွဲ့စည်းခြင်း
- စီမံကိန်း၊ စက်ဝန်း၊ အထောက်အကူ ပေးခြင်း နှင့် စေတနာ့ဝန်ထမ်း ပြုစုခြင်း၊ အထွေထွေ အဖွဲ့ဝင်များ၏ အကြံပြုချက်များကို အခြေခံ၍ အစည်းအဝေး ဖွဲ့စည်းခြင်း၊ အစည်းအဝေး အဖွဲ့ဝင်များ၏ အကြံပြုချက်များကို အခြေခံ၍ အစည်းအဝေး ဖွဲ့စည်းခြင်း
- စီမံကိန်း၊ စက်ဝန်း၊ အထောက်အကူ ပေးခြင်း နှင့် စေတနာ့ဝန်ထမ်း ပြုစုခြင်း၊ အထွေထွေ အဖွဲ့ဝင်များ၏ အကြံပြုချက်များကို အခြေခံ၍ အစည်းအဝေး ဖွဲ့စည်းခြင်း၊ အစည်းအဝေး အဖွဲ့ဝင်များ၏ အကြံပြုချက်များကို အခြေခံ၍ အစည်းအဝေး ဖွဲ့စည်းခြင်း
- အထွေထွေ အဖွဲ့ဝင်များ၏ အကြံပြုချက်များကို အခြေခံ၍ အစည်းအဝေး ဖွဲ့စည်းခြင်း

အစည်းအဝေးမှတ်တမ်း (ဒု - အကြိမ်)

လွှဲပေး ဇာတ်ကား ဇာတ်ကား ဖွဲ့စည်းရေး စီမံချက်ရေး ဆွဲကြမ်း ဒီဇိုင်းပုံစံ ပူးပေါင်း ပါဝင် ဆန်းစစ်ကြောင်း

ရက်စွဲ * ၂၀.၇.၂၀၁၆

ရေးရာ " " ဂျပန်စုမူဝါဒ၊ ဘန္တန်စုပုံစံ၊ ဂျပန်စုမူဝါဒ

အမျိုး " "

၇၉၅၅၅၅၅၅ " " ဇာတ်ကား ဖွဲ့စည်းရေး စာတွက် တေးဂျာနယ်၊ ဆောင်ရွက် နိုင်သော ကော်မတီဝင်
 (၁၀) ဦး ရွေး ချယ် ဂျန် ဒီ ကောက်ခံ ဂျပန်စုမူဝါဒ (PRA Table) လူထု ပူး
 ပေါင်း ပါဝင်ဆန်း စစ်ကြမ်း များ အား ဖြစ်ရည်ချင် ဆွေး ခွေး ဂျန် -

ဆွေး ခွေး များ " " ကော်မတီဝင် (၁၀) ဦး အား အထစ် ဒီဇိုင်း အဟောင်း မှုဖ် ဖ် ချိ အဆီ ဝါး ချစ်
 ဖြစ် ဆွေး ချယ် ဂျန် ၊ ၇၅၅၅ လူထု ဖ် သဘော တူညီ ချက် ဂျပန် ဖြစ် ချက်
 လူထု ပူး ပေါင်း ပါဝင် ဆန်း စစ်ကြမ်း အား ဖြစ်ရည် ချင် ဆွေး ခွေး ဖြစ် ၊
 ဇာတ်ကား ဖွဲ့စည်း ရေး လုပ်ငန်း များ ကို ဖော်ထုတ် ဖြစ် ချက် လူထု မဟု ဝါး ချစ် ကိန်း
 မှ အ ကောင် အထည် ဖော် ဆွေး ချင် ဆွေး ချင် ကိန်း များ အား အ ဆီ ဝါး ချစ် ဖြစ်
 အရေးကြီး / အရေး ပေါ် ဆန်းစစ် ခွဲ ခံ ကြသည်။

ဆုံးဖြတ်ချက် " " ဇာတ်ကား ဖွဲ့စည်းရေး လုပ်ငန်း များ ဆောင်ရွက် ချက် စီမံ ကိန်း ကို
 စီမံ ကိန်း ဝိတ် ပါဝင် စား ဆောင်ရွက် များ အား ကော်မတီဝင် အဖြစ် အောက်ပါ
 အတိုင်း ရွေး ချယ် ခံ ကြ ပါသည်။

ဇာတ်ကား စီ/ဆောင်ရွက် ပုဂ္ဂိုလ် (၁) > ဦးကျော်စွာ
 (၂) > ဒေါ်အိန္ဒြာ

ဝယ်ယူရေး ပုဂ္ဂိုလ် (၁) > ဒေါ်ခိုင်မာမာ
 မှတ်တမ်းထိန်း (၂) > ဦးအောင်သူဝင်း
 အဖွဲ့ဝင် (၃) > ဒေါ်အိန္ဒြာဝင်း

ဆောင်ရွက်/ဖော်ထုတ် ပုဂ္ဂိုလ် (၁) > ဒေါ်ခင်မာမာ
 အဖွဲ့ဝင် (၂) > ဒေါ်ခင်မာမာ

အောင်မြင်မှု/မြေပြင် အဖွဲ့ဝင် <၃> ဦးလေးပါ

လှိုင်လှိုင်/အောင်မြင်မှုအဖွဲ့ဝင် ဦးလှိုင် <၁> ဦးလှိုင်လွင်

အဖွဲ့ဝင် <၂> ဦးလှိုင်လွင်

အဖွဲ့ဝင် <၃> ဒေါ်ဖြူဖြူအောင် စိုက်ပျိုးရေး ဘဏ်

အဖွဲ့ဝင် ဦးလှိုင်လွင်/အဖွဲ့ဝင် အဖွဲ့ဝင်

<၁> ဦးလှိုင်လွင်/အဖွဲ့ဝင်

<၂> ဦးလှိုင်လွင်/အဖွဲ့ဝင်

<၃> ဒေါ်ဖြူဖြူအောင်

<၄> ဒေါ်ဖြူဖြူအောင်

<၅> ဒေါ်ဖြူဖြူအောင်

အဖွဲ့ဝင် အဖွဲ့ဝင်

အဖွဲ့ဝင် အဖွဲ့ဝင်

အဖွဲ့ဝင် အဖွဲ့ဝင်

အဖွဲ့ဝင်

အဖွဲ့ဝင် အဖွဲ့ဝင်

တ/၂၆ ဖွဲ့စည်းပုံ ချွေးဥ ဂျာနယ်ဝင် များ

- | | |
|---|-----------------------|
| ချွေးဥ ဝီ/ထောက် ဥက္ကဋ္ဌ | - ဦးကျော်ဌိန် |
| | - ဒေါ်ခင်မာမာ |
| ဝယ်ယူရေး ဥက္ကဋ္ဌ | - ဒေါ်စိုးမာမာ |
| မှတ်တမ်းထိန်း | - ဦးကျော်လှိုင် |
| အဖွဲ့ဝင် | - ဒေါ်သိင်္ခာဝင်း |
| စာရေးကြည့် / ကြီးကြပ် ဥက္ကဋ္ဌ | - ဒေါ်စိုးမာမာ |
| အဖွဲ့ဝင် | - ဒေါ်ခင်မာမာ |
| အဖွဲ့ဝင် | - ဦးစားဝင်း |
| လုပ်ထုံးလုပ်နည်း ဖြည့်စွက်ထိန်းသိမ်းရေး ဥက္ကဋ္ဌ | - ဦးကျော်လှိုင် |
| အဖွဲ့ဝင် | - ဦးကျော်လှိုင် |
| အဖွဲ့ဝင် | - ဒေါ်မာမာ၊ ဒေါ်ကျော် |

ကဏ္ဍအလိုက် ဖွံ့ဖြိုးရေးဦးစားပေး လုပ်ငန်းစဉ်များ

ကဏ္ဍအလိုက် ဖွံ့ဖြိုးရေးဦးစားပေး လုပ်ငန်းစဉ်များ



နောက်ဆက်တွဲ (၄) ခြားနားသောအပိုင်းများအတွက် ဦးစားပေးဖွံ့ဖြိုးရေးလုပ်ငန်းစဉ်များ
အနှစ်ချုပ်

မှတစ်ဆင့်အား VPSIC တွင်ထားရှိရပါမည်။ အခြားဌာနဆိုင်ရာများနှင့် ညှိနှိုင်းရန်အတွက် မိတ္တူအား TPIC သို့ပို့ရပါမည်။ MIS data အနေဖြင့် သွင်းရန်မလိုအပ်ပါ။

	အဆင့်	လုပ်ငန်း	မည်သူဦးစားပေးမလဲ	လ/နှစ်	ကျေးဇူးပြု တာဝန်ခံသူ သို့ အုပ်စု	ပြင်ဆင်မှု မည်သည့် အောက်ဖွဲ့မလဲ
အခြေခံအားထောက်ပံ့မှု	1.	လမ်း	၂၀ ဝ ၂၀ ကျား	2016	၂၅၅ မောင်တောင်	
	2.	ကဝီစီ (တွင်း + ကန်)	၂၀ ဝ ၅ ကျား			
	3.	ရေဆိပ်တံတား	၆ ဝ ၅ ကျား			
	4.	ကျေးဇူး ဖွဲ့	၂၀ ဝ ၂၀ ကျား			
	5.	မာကြာနှင့် တိုက်	၂၀ ဝ ၂၀ ကျား			
အသက်မွေးဝမ်းကျောင်း/ ခိုက်ပျို့ရေး	1.	ဝေခွဲ ဝေခွဲ	၂၀ ဝ ၂၀ ကျား			
	2.	ဝေခွဲ ဝေခွဲ အစောင့်အရှောက်	၂၀ ဝ ၅ ကျား			
	3.	မေ့ ဖြစ်ရေး	၅ ဝ ၅ ကျား			
	4.	ခွဲခွဲတွင်း မြို့	၂၀ ဝ ၅ ကျား			
	5.	ပန်းရုံလက်ထား အစား	၂၀ ဝ ၂၀ ကျား			
ကျေးမာရေးနှင့် အာဟာရ	1.		၀ ဝ ၀ ကျား			
			၀ ဝ ၀ ကျား			
			၀ ဝ ၀ ကျား			
			၀ ဝ ၀ ကျား			
			၀ ဝ ၀ ကျား			
			၀ ဝ ၀ ကျား			
ပညာရေး			၀ ဝ ၀ ကျား			
			၀ ဝ ၀ ကျား			
			၀ ဝ ၀ ကျား			
			၀ ဝ ၀ ကျား			
			၀ ဝ ၀ ကျား			
			၀ ဝ ၀ ကျား			

တက္ကသိုလ် ဖွံ့ဖြိုးရေးဦးစီးဌာန လုပ်ငန်းစဉ်များ



နောက်ဆက်တွဲ (၄) ခြုံငုံရေးရာစာတမ်းများ ဦးစီးဌာနဖွံ့ဖြိုးရေးလုပ်ငန်းစဉ်များ အနှစ်ချုပ်

ပုဂ္ဂိုလ်သည်အား VPSC လွှဲပြောင်းရန်မည်၊ အခြားဌာနဆိုင်ရာများနှင့် ညှိနှိုင်းဆောင်ရွက်ရန်အတွက် မိတ္တူအား TPIC သို့ပို့ရပါမည်၊ MIS data အနေဖြင့် သွင်းရန်မလိုအပ်ပါ။

	အဆင့်	လုပ်ငန်း	မည်သူဦးစီးဆောင်ရွက်	လ/နှစ်	ကျေးဇူးပြုမှ တာဝန်ခံသူ သို့ အုပ်စု	ပြင်ပမှ မည်သူ ထောက်ပံ့ မလဲ
အခြေခံစာတမ်းစဉ်	၆.	စာ ၁၆	၀			
	၇.	စာ ၁၇ (အ၊ ဝ၊ စ၊ ည)	၀			
			၀			
			၀			
			၀			
အသက်မွေးဝမ်းကျောင်း/ ခိုက်ပျိုးရေး			၀			
			၀			
			၀			
			၀			
			၀			
ကျန်းမာရေးနှင့် အာဟာရ			၀			
			၀			
			၀			
			၀			
			၀			
ပညာရေး			၀			
			၀			
			၀			
			၀			
			၀			



VDP အရည်အသွေးထိန်းချုပ်မှု

ထိန်းချုပ်သူ-	ရက်စွဲ-	ရွာ- မြို့နယ်	VDP ရက်စွဲ ကျေးရွာအုပ်စု
---------------	---------	------------------	-----------------------------

VDP စာရွက်စာတမ်းပြီးဆုံးမှုကို စစ်ဆေးပါ။ (OM အရ)

- မျက်နှာဖုံး (အဖုံး)
- မာတိကာ
- ကျေးရွာအခြေခံ (data)
- PSA အကျဉ်းချုပ်နှင့် PRA လုပ်ငန်းစဉ်
- အမျိုးသားအမျိုးသမီး အဖွဲ့များ၏ အခက်အခဲများ
- ကျေးရွာမျှော်မှန်းချက် (ဆွေးနွေးချက် ရလဒ်)
- အမျိုးသား၊ အမျိုးသမီးအဖွဲ့များ သဘောတူထားသည့် (၄) နှစ်အတွက် ဦးစားပေး လုပ်ငန်းများ စာရင်း (အခြေခံ အဆောက်အဦး၊ အသက်မွေးမှု၊ ပညာရေး၊ လူမှုရေးထိန်းသိမ်းမှု၊)

နောက်ဆက်တွဲများ

- လူမှုရေးအကဲဖြတ်မှု၊ စာရွက်စာတမ်း၊ ဓါတ်ပုံနှင့် PRA လုပ်ငန်းစဉ်၊ မြေပုံများပါရမည်၊ စည်းစိမ်ပိုင်ဆိုင်မှု အဆင့်၊ Venn ပုံ.....
- ကျေးရွာစီမံကိန်း ရေးဆွဲရေး အစည်းအဝေးမှတ်တမ်း မိတ္တူ
- ကျေးရွာ၏ အချက်အလက် (PC 1 ပုံစံ)
- ကျေးရွာမျှော်မှန်းချက်

(၂) လူမှုရေးအကဲဖြတ်မှုအရည်အသွေးနှင့် (VDP စစ်ဆေးပါ)

- VDP တွင် ပါဝင်သော ဦးရေ (အမျိုးသားအမျိုးသမီး)
- လူမှုရေးအကဲဖြတ်မှုအရည်အသွေးနှင့် VDP အတွက် ရက်ပေါင်း
- PRA အသုံးပြုမှုအရည်အတွက်
- ပါဝင်သောဦးရေနှင့် လုပ်ငန်းများ မှတ်တမ်းတင်ခြင်း (အစည်းအဝေးမှတ်တမ်း၊ ဓါတ်ပုံ၊ တိုင်းရင်းသားအနည်းစုနှင့် ထိခိုက်လွယ်သောအဖွဲ့များ၊)
 - အလွန်ကောင်
 - ကောင်း
 - ညံ့
- လုပ်ငန်းများမှတ်တမ်းတင်ခြင်းနှင့် အမျိုးသမီးအဖွဲ့အစည်း၏ ရလဒ်အား ခွဲခြားပေးထားသလား၊
 - ရှိ
 - မရှိ
- စီမံကိန်း အရေအတွက် (အမျိုးသား၊ အမျိုးသမီးရွေးချယ်မှုအရေအတွက်)

PRA နှင့်သက်ဆိုင်သော အခြားစီမံကိန်းအရေအတွက် (အမျိုးသားအမျိုးသမီးရွေးချယ်မှုအရေအတွက်)