

ပြည်ထောင်စုသမ္မတမြန်မာနိုင်ငံတော်အစိုးရ  
စိုက်ပျိုးရေး၊ မွေးမြူရေးနှင့် ဆည်မြောင်းဝန်ကြီးဌာန  
ကျေးလက်ဒေသဖွံ့ဖြိုးတိုးတက်ရေးဦးစီးဌာန

ကျွန်းစုမြို့နယ်



**လူထုပဟိုပြုစီမံကိန်း**  
**National Community Driven Development Project**  
**(NCDDP)**



**ကျေးရွာဖွံ့ဖြိုးရေး အစီအစဉ်**  
**Village Development Plan (VDP)**

ဝုရောင်းကြီးကျေးရွာ၊ ဘဒ္ဒန်ကျေးရွာအုပ်စု

မာတိကာ

စဉ်	အကြောင်းအရာ	စာမျက်နှာ
၁	ကျွန်းစုမြို့နယ်မြေပုံ	၁
၂	ကျေးရွာအုပ်စုမြေပုံ	၂
၃	ကျေးရွာအုပ်စုတွင် ပါဝင်သောကျေးရွာများစာရင်း	၃
၄	လူထုပူးပေါင်းပါဝင်သော ဆန်းစစ်ခြင်းနှင့် အကဲဖြတ်ခြင်း လုပ်ငန်းစဉ်	၃
၅	ကျေးရွာသမိုင်းကြောင်း	၄
၆	ကျေးရွာသမိုင်းကြောင်းအပေါ် သုံးသပ်ချက်	၅
၇	လူမှုနှင့် အရင်းအမြစ်ပြုမြေပုံ	၆
၈	လူမှုနှင့် အရင်းအမြစ်ပြုမြေပုံအပေါ် သုံးသပ်ချက်	၇
၉	ရာသီခွင်ပြုပြင်ကွဲဒီဇိုင်း	၈
၁၀	ရာသီခွင်ပြုပြင်ကွဲဒီဇိုင်းအပေါ် သုံးသပ်ချက်	၈
၁၁	အဖွဲ့အစည်းချိတ်ဆက်ပြုမြေပုံ	၁၀
၁၂	အဖွဲ့အစည်းချိတ်ဆက်ပြုမြေပုံအပေါ် သုံးသပ်ချက်	၁၀
၁၃	ပြဿနာသစ်ပင်	၁၁
၁၄	ပြဿနာသစ်ပင်အပေါ် သုံးသပ်ချက်	၁၄
၁၅	ပင့်ကူအိမ်မြေပုံ	၁၅
၁၆	ပင့်ကူအိမ်မြေပုံအပေါ် သုံးသပ်ချက်	၁၆
၁၇	ကြွယ်ဝမှုပြဇယား	၁၈
၁၈	ကြွယ်ဝမှုပြဇယားအပေါ် သုံးသပ်ချက်	၁၈
၁၉	အသက်မွေးဝမ်းကြောင်းပြဇယား	၁၉
၁၉	အသက်မွေးဝမ်းကြောင်းပြဇယားအပေါ် သုံးသပ်ချက်	၁၉
၂၀	မှတ်တမ်းခါတ်ပုံများ	၂၀
၂၁	ကော်မတီဝင်များစာရင်း	၂၂
၂၂	ကျေးရွာအခြေခံအချက်အလက်များ (ပုံစံ - ၈ - ၁)	၂၃
၂၃	စီမံကိန်းစက်ဝန်းအချိန်ဇယား (ပုံစံ ၈-၂)	၂၅
၂၄	ကျေးရွာဖွံ့ဖြိုးရေး ဦးစားပေး အစီအစဉ် (ပုံစံ ၈-၃)	၂၆
၂၅	ကျေးရွာအုပ်စုစီမံကိန်းလုပ်ငန်းခွဲရွေးချယ်ခြင်း (ပုံစံ ၈-၄)	၂၉
၂၆	အစည်းအဝေးတက်ရောက်သူများစာရင်း	၃၂
၂၇	အစည်းအဝေးမှတ်တမ်းများ	၃၈
၂၈	ကဏ္ဍအလိုက် ဖွံ့ဖြိုးရေး ဦးစားပေးလုပ်ငန်းများ	၄၅
၂၉	VDP အရည်အသွေးထိန်းချုပ်မှု	၄၆

# ကျွန်းစုမြို့နယ်အခြေပြမြေပုံ

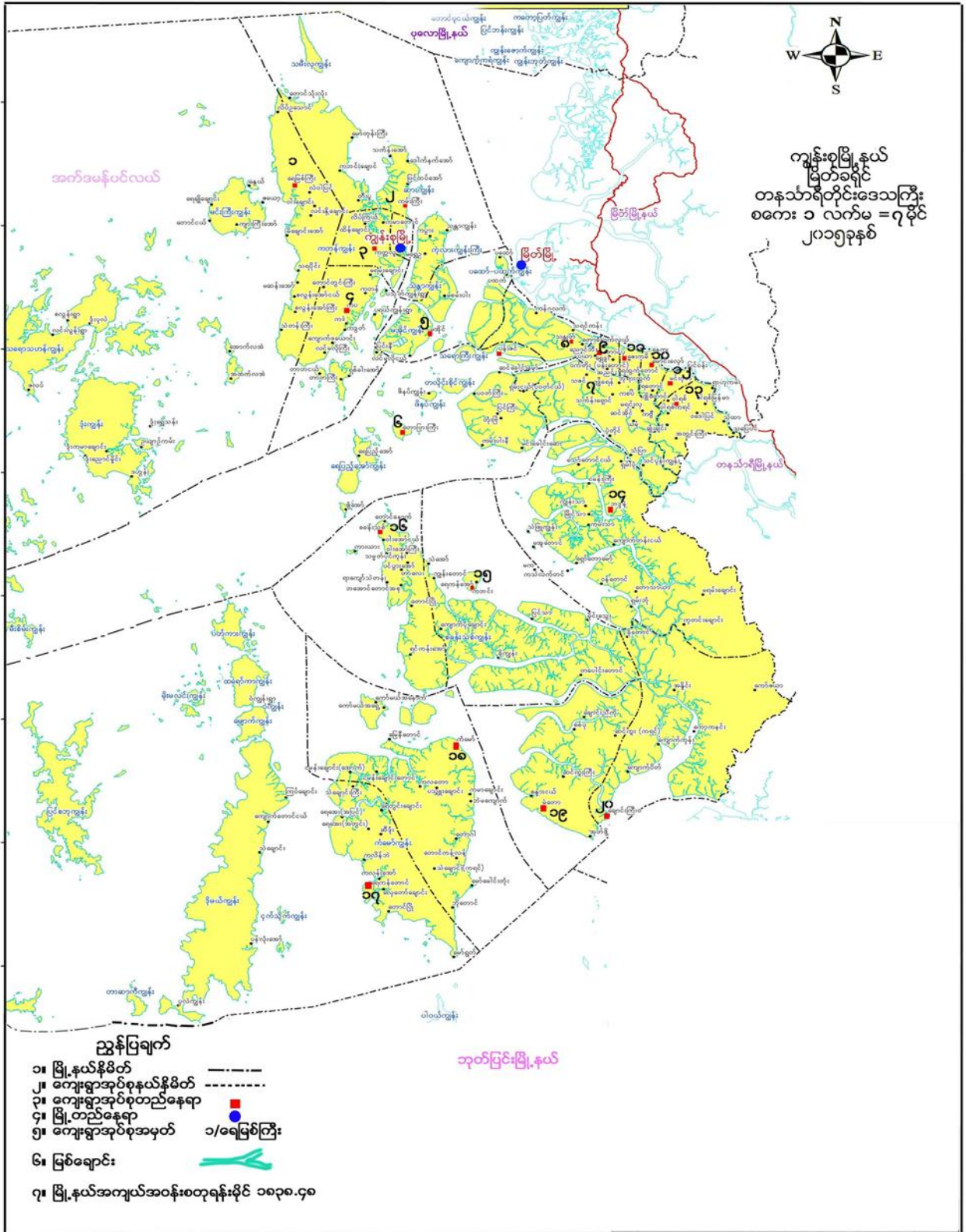



# ကျေးရွာအုပ်စုမြေပုံ

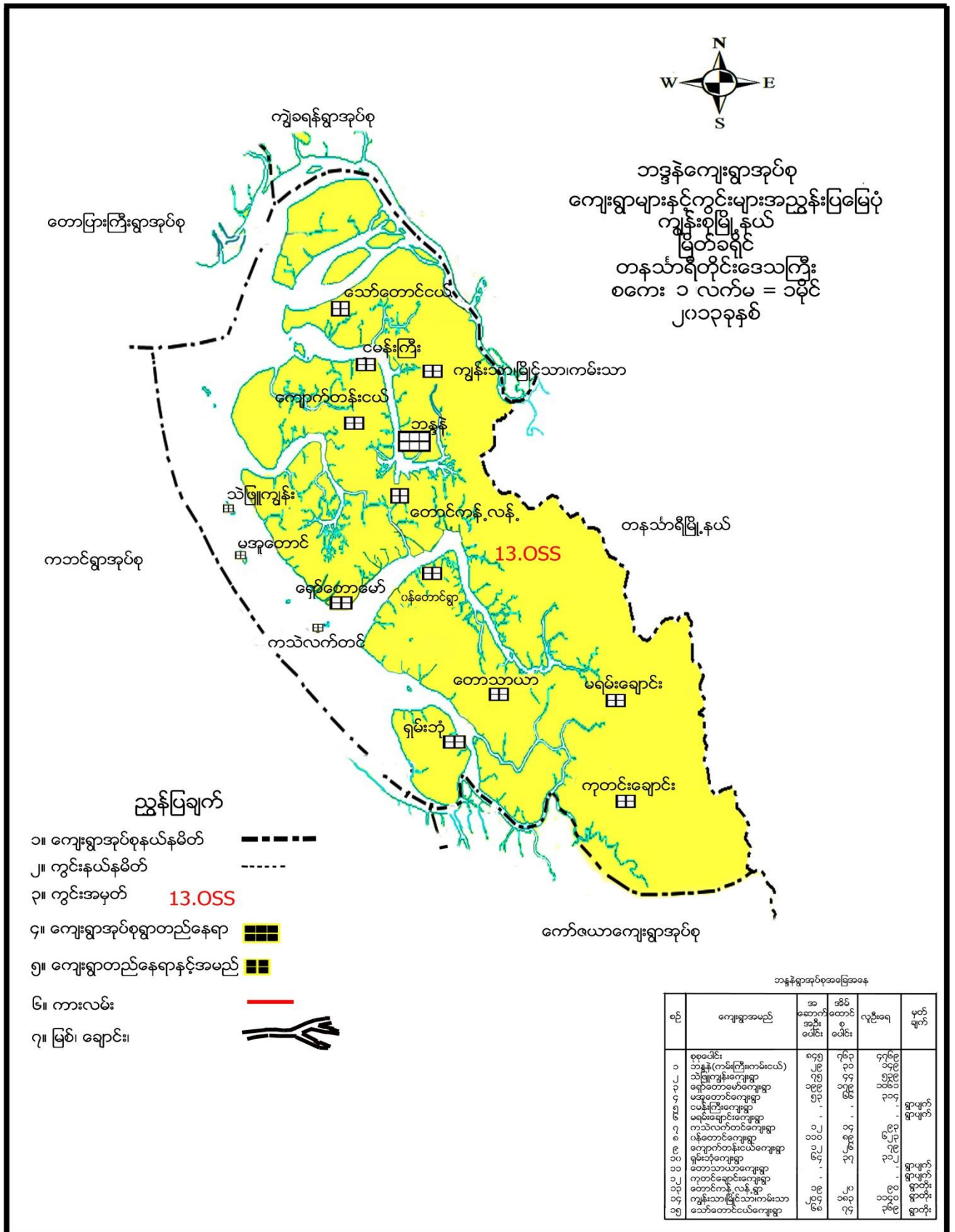

ကျေးရွာအုပ်စုအတွင်းပါဝင်သော ကျေးရွာများ



- ၁ - ဘဒ္ဒန္တကျေးရွာ
- ၂ - ကသဲလက်တင်ကျေးရွာ
- ၃ - ကမ်းသာကျေးရွာ
- ၄ - ကျောက်တန်းငယ်ကျေးရွာ
- ၅ - ကျွန်းသာကျေးရွာ
- ၆ - မအူတောင်ကျေးရွာ
- ၇ - မြိုင်သာကျေးရွာ
- ၈ - ငှက်ချောင်းကြီးကျေးရွာ
- ၉ - ရှမ်းဘုံကျေးရွာ
- ၁၀ - ရှော်တောမော်ကျေးရွာ
- ၁၁ - သဲဖြူကျွန်းကျေးရွာ
- ၁၂ - သော်တောင်ငယ်ကျေးရွာ
- ၁၃ - ဝန်တောင်ကျေးရွာ

လူထုပူးပေါင်းပါဝင်သော လူမှုဆန်းစစ်ခြင်းနှင့် အကဲဖြတ်ခြင်း လုပ်ငန်းစဉ် (PSA/PRA) အကျဉ်းချုပ်

စဉ်	အသုံးပြုခဲ့သော PRA Tool များ
၁	ကျေးရွာသမိုင်းကြောင်း
၂	လူမှုနှင့်အရင်းအမြစ်ပြုမေ့ပုံ
၃	ရာသီခွင်ပြ ပြက္ခဒိန်
၄	အဖွဲ့အစည်းချိတ်ဆက်မှုပြုမေ့ပုံ
၅	ပြဿနာသစ်ပင် (၁)
၆	ပြဿနာသစ်ပင် (၁)
၇	ပြဿနာသစ်ပင် (၁)
၈	ပင့်ကူအိမ်မေ့ပုံ
၉	ကြွယ်ဝမှုပြဇယား
၁၀	အသက်မွေးဝမ်းကြောင်းပြုမေ့ပုံ

ကျေးရွာသမိုင်းကြောင်း

ကျေးရွာ - ၄ ကျောင်းကြီး

အုပ်စု - ၅၅၅

ကျေးရွာ သမိုင်းကြောင်း

ကျား: ၁၉ | မ: ၇၇

ဦးဆောင်ရေး: ဦးဝင်းစိုး

လွှဲပို့ - ၁၈.၁၁.၂၀၁၆

ခုဒစ်	အကြောင်း ရက်	အိတ်ဒေ၊ ပျဉ်းပေ	ဆောက်ပုံ၊ သားစား၊ ပစ္စည်း၊ အခြေခံ
၁၃၇၁ -	ကျေးရွာ စတင် တည်ထောင် ( ဘောင်ယာရတ် )	၂၅ ပေ	ကိုယ်ထူ/ထ
၁၃၇၄ -	( ဘုန်းတော်ကြီးကျောင်း/ဆောက်လုပ် )	၃၀ ပေ	ကိုယ်ထူ/ထ
၁၃၇၅ -	( အိမ်ယာခြေ တွက်ချက်ခြင်း၊ လမ်းဖောက် )	၄၀ ပေ	ကိုယ်ထူ/ထ
၁၃၇၆ -	( အသင်ကျောင်း ဆောက်လုပ်ခြင်း )	၄၂	ကိုယ်ထူ/ထ
၁၃၇၇ -	ရေဥယျာဉ် လမ်းဖောက်၊ ရေဥယျာဉ် လမ်းဖောက် ဖောက်လုပ်ခြင်း	၄၇	ဦးဖျံ ဝင်း၊ ဦးအုန်းတင် (လမ်း) (တံတား)



### ကျေးရွာသမိုင်းကြောင်းအပေါ်သုံးသပ်ချက်

တနင်္သာရီတိုင်းဒေသကြီး၊ ကျွန်းစုမြို့နယ်၊ ဘန္တန်ကျေးရွာအုပ်စု၊ ငှေချောင်းကြီးကျေးရွာတွင် (၁၈.၆.၂၀၁၆) ကျေးရွာရပ်မိရပ်ဖများပူးပေါင်းပါဝင်၍ ငှေချောင်းကြီးကျေးရွာ၏ သမိုင်းကြောင်းကိုသုံးသပ်ဆွေးနွေးခဲ့ကြပါသည်။

ငှေချောင်းကြီးကျေးရွာကို မြန်မာသက္ကရာဇ်(၁၃၇၁)ခုနှစ်တွင်အိမ်ထောင်စု(၂၅)စုမှတောင်ယာခုတ်ပြီးကျေးရွာကို ကိုယ်ထူကိုယ်ထစနစ်ဖြင့်စတင် တည်ထောင်ခဲ့ကြပါသည်။(၁၃၇၄)ခုနှစ်တွင် အိမ်ထောင်စုမှာ (၃၀)အထိတိုး လာပြီး ထိုအိမ်ထောင်စုများစုပေါင်း၍သာသနာရေးအတွက် ဘုန်းတော်ကြီးကျောင်းတစ်ကျောင်းကို လည်းကိုယ်ထူကိုယ်ထစု ပေါင်း၍ဆောက်လုပ်ခဲ့ကြပါသည်။

(၁၃၇၄)ခုနှစ်တွင် အိမ်ယာကွက်များရိုက်ခြင်း၊လမ်းများဖောက်ခြင်းကိုအိမ်ထောင်စု(၄၀)စုမှဝိုင်းဝန်းလုပ်ဆောင်ခဲ့ကြပါ သည်။ (၁၃၇၆)ခုနှစ်တွင် လည်းအိမ်ထောင်စု(၄၂)စုခန့်တိုးတက်လာကာ ကျေးရွာသူ ကျေးရွာသားများစုပေါင်း၍ စာသင် ကျောင်းတစ်ကျောင်း ကိုလည်းဆောက်လုပ်ခဲ့ကြပါသည်။ (၁၃၇၃)ခုနှစ်တွင် အိမ်ထောင်စု လူဦးရေပိုမိုတိုးတက်လာရာ (၄၇)စု အထိ ရှိလာပါ သည် ။ ဦးမျိုးဝင်း+ဒေါ်စန်းကေသီမိသားစုတို့မှလည်းရေဆိပ်လမ်းများ ဖောက်လုပ်ပေးခြင်း၊ တံတားများဆောက်လုပ်ခြင်း များကိုဦးဆောင်၍ လှူဒါန်းဆောက်လုပ်ပေးခဲ့ပါသည်။

ဦးဆောင်ဆွေးနွေးသူ - ဦးဝင်းစိုး

ပါဝင်ဆွေးနွေးသူများ - ကျား (၁၂)ဦး၊မ (၁၁)ဦး

ကြာချိန် - ၁နာရီ

နေ့စွဲ - ၁၈.၁.၂၀၁၆



# လူမှုနှင့် အရင်းအမြစ်ပြုပြင်ခြင်း

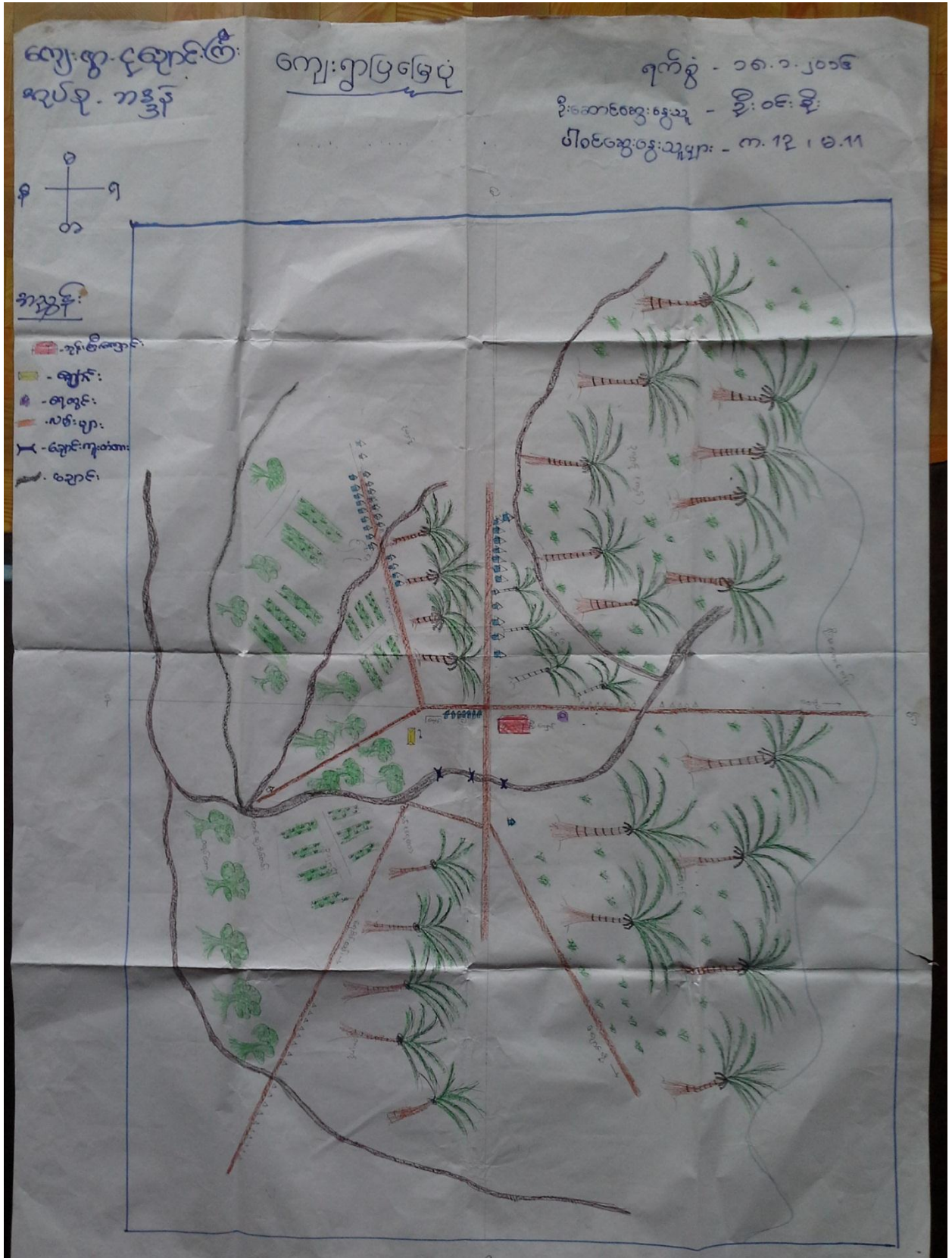



### လူမှုနှင့်အရင်းအမြစ်ပြုပြင်ဆင်ခြင်မှုအပေါ်သုံးသပ်ချက်

တနင်္သာရီတိုင်းဒေသကြီး၊ ကျွန်းစုမြို့နယ်၊ ဘန္တန်ကျေးရွာအုပ်စု ငှက်ကျောင်းကြီးကျေးရွာ (၁၈.၁.၂၀၁၆) ရက်နေ့တွင် ကျေးရွာရပ်မိ ရပ်ဖများနှင့် ကျေးရွာ၏မြေပုံကို ရေးဆွဲ၍ ယခုလက်ရှိအခြေနေနှင့် အရင်းအမြစ်များကိုရေးဆွဲ၍ စုပေါင်း ဆွေးနွေးခဲ့ပါသည်။

ငှက်ကျောင်းကြီးကျေးရွာသည် ကြီးမားသောရိုးမတောင်တန်းကြီးများနှင့်မြစ်ငယ်များအကြားတွင် တည်ရှိသော ရွာက လေးတစ်ရွာ ဖြစ်ပါသည်။ ကျေးရွာ၌ အမျိုးသားဦးရေ (၁၁၇)ဦး၊ အမျိုးသမီး(၁၁၀)ဦး စုစုပေါင်းဦးရေ(၂၂၇)ဦးရေ တို့ ရှိပြီးထို ရွာရှိ လူများသည် ဗုဒ္ဓဘာသာ ကိုးကွယ်သူများ ဖြစ်ကြသည်။ ထိုရွာတွင် အခြေခံအဆောက်အအုံများဖြစ်သော ဗုဒ္ဓဘာသာ ကိုးကွယ်သော ဘုန်းတော်ကြီးကျောင်း တစ်ကျောင်း၊ ဥယျာဉ်ခြံ၊ ကွမ်းခြံများဖြင့် ဖွဲ့စည်းထားသော ရွာကလေး တစ်ရွာဖြစ်ပါသည်။ ကျေးရွာ၏ အရှေ့ဘက်တွင် ရိုးမတောင်တန်းကြီးများ၊ တောင်ဘက်တွင်မဲချောင်းသို့သွားသောလမ်း၊ မြောက်ဘက်တွင် ဥယျာဉ်ကြီးများ၊ အနောက်ဘက်တွင် လည်ချောင်းများ၊ ဥယျာဉ်များ၊ ဇရပ်တောများ စသည့် တို့ရှိ ပါ သည်။

ငှက်ကျောင်းကြီးကျေးရွာ၏ အဓိကအသက်မွေးဝမ်းကြောင်း ပြုသောလုပ်ငန်းများမှာ တောင်ယာခုတ်ခြင်း၊ ဥယျာဉ်ခြံ၊ မြေ၊ ကွမ်းသီး လုပ်ငန်းများကို အမှီပြုပြီး နေထိုင်ရသော ရွာကလေး တစ်ရွာဖြစ်ပါသည်။ အိမ်ထောင်စုအနည်းစုမှာ ဒီရေ တောတို့အမှီပြု၍ လုပ်ကိုင်စားသောက်နေရပါသည်။

ငှက်ကျောင်းကြီးကျေးရွာတွင် သောက်သုံးရေရရှိရန် အစိစိတွင်းများ လိုအပ်နေပါသည်။ ကျန်းမာရေးနှင့်ပတ်သက်ပြီး အခက်အခဲများစွာရှိပါသည်။ တတ်ကျွမ်းနားလည်သောဆေးပေးဆရာမများလိုအပ်ခြင်း၊ ကျေးရွာဆေးပေးခန်းများလိုအပ်နေသည်။ ဆေးဆရာမများမရှိပါသဖြင့်ကျန်းမာရေးနှင့်ပတ်သက်၍စိုးရိမ်မှုများဖြစ်ရပါသည်။

ငှက်ကျောင်းကြီးကျေးရွာတွင် မီးလင်းရေးရရှိရန်မှာလည်း အလွန်အရေးကြီးသည်။ တောတောင်ထူထပ်သော ကျေးရွာ ဖြစ်သဖြင့် ညအချိန်တွင်ရွာသူရွာသားများသွားလာရန်ခက်ခဲခြင်း၊ အန္တရာယ်ရှိခြင်း၊ ကလေးများပညာရေးတွင်လည်းခက်ခဲ ခြင်းစသည့်အခက်ခဲများတွေ့ရှိရပါသည်။ လမ်းပမ်းဆက်သွယ်ရေးတွင်လည်း လိုအပ်နေသောရွာလေးတစ်ရွာဖြစ်ပါသည်။ ရွာတွင်းလမ်း၊ ချောင်းကူးတံတားများ၊ ရေဆိပ်တံတားများ၊ အစိုးရ စာသင်ကျောင်းများလည်း လိုအပ်နေသောရွာလေးတစ်ရွာ ဖြစ်ပါသည်။ ဘန္တန်အုပ်စုထဲတွင် မကြာသေးခင်ကမှတိုးလာသော ရွာလေးဖြစ်သော ကြောင့် အစစ အရာရာ တွင် နှောင့် နှေးနေသောကျေးရွာလေးတစ်ရွာဖြစ်ပါသည်။

ဦးဆောင်ဆွေးနွေးသူ -ဦးဝင်းစိုး

ပါဝင်ဆွေးနွေးသူများ -ကျား(၅)ဦး

ကြာချိန် -(၁)နာရီ



## ရာသီခွင်ပြ ပြက္ခဒိန်



### ရာသီခွင်ပြ ပြက္ခဒိန် အပေါ်သုံးသပ်ချက်

တနင်္သာရီတိုင်းဒေသကြီး၊ ကျွန်းစုမြို့နယ် ၊ ဘန္တန်ကျေးရွာအုပ်စု၊ ငှက်ပျားကြီးကျေးရွာသူရွာ သားများစုပေါင်းပြီး ရာသီခွင် ပြက္ခဒိန်ကိုသုံးသပ် ဆွေးနွေးခဲ့ကြပါသည်။

ငှက်ပျားကြီးကျေးရွာ၌ တန်ခူးလတွင် တိမ်ထူနေပြီး သင်္ကြန်ရေကစားပွဲတော်ကျင်းပသော လဖြစ်ပါသည်။ ထိုလတွင် ကျန်းမာရေးများအတွက် သတိထားသင့်သောလဖြစ်ပါသည်။ ဝမ်းရောဂါ၊ သွေးလွန်တုပ်ကွေး၊ ငှက်ဖျားရောဂါများ အဖြစ် များသော လဖြစ်ပါသည်။ အလုပ်အကိုင်မှာ စပါးစိုက်ခြင်း၊ ကွမ်းစိုက်ခြင်း၊ ရော်ဘာစိုက်ခြင်း၊ ရာသီပေါ်အသီးနှံ အုန်းပင်၊ ငှက်ပျောပင်၊ ကျပန်း၊ ရေလုပ်ငန်းများ လုပ်ကိုင်သောကာလဖြစ်ပါသည်။ ဝင်ငွေနည်းပြီးထွက်ငွေများသောလဖြစ်ပါသည်။ ငှက်ပျားကြီးကျေးရွာ၌တစ်နှစ်ပတ်လုံးအားလပ်ရက်မှာစနေနှင့် တနင်္ဂနွေနေ့များဖြစ်သည်။ လမ်းပန်းဆက်သွယ်ရေးမှာ အသင့်အတင့်ရှိပြီး ရေရရှိမှုနည်းပါးသောလဖြစ်ပါသည်။ ကဆုန်လ တွင်မိုးအသင့်အတင့်ရွာပြီးညောင်ရေသွန်းပွဲတော်ကျင်းပကြပါသည်။ ရာသီပေါ်အသီးနှံများစိုက်ပျိုး၍ တုပ်ကွေးရောဂါဖြစ် သောလဖြစ်ပါသည်။ ဝင်ငွေနည်း၍ထွက်ငွေအသင့် အတင့်ရှိပြီးလမ်းပန်းဆက်သွယ်ရေးခက်ခဲ၍ ရေရှားသောကာလဖြစ်ပါသည်။ နယုန် လတွင် မိုးရွာသွန်း၍ တောခုတ် သော အလုပ်ကိုလုပ်ကိုင်ကြပါသည်။ ငှက်ဖျား၊ တုပ်ကွေး၊ နှာစေး၊ အအေးမိငန်းဖျား၊ ဝမ်းလျှောရောဂါများဖြစ်သောလဖြစ်သည်။ ပင်ငွေမှာ အသင့်အတင့်ရှိ၍ ထွက်ငွေမှာလည်း အသင့်





အတင့်ရှိသည်။ ဝါဆိုလတွင် မိုးကောင်း၍ ဥပုဒ်စောင့်သောလဖြစ်သည်။ ပေါင်းနတ်သောအလုပ်အကိုင်ကို လုပ်ကိုင်ကြပြီး ဖြစ်တတ်သောရောဂါများယခင်လအတိုင်းပင်ဖြစ်သည်။ ဝင်ငွေ နည်းပြီးထွက်ငွေများသော လဖြစ်သည်။ မိုးရာသီဖြစ်သဖြင့်လမ်းပမ်းဆက်သွယ်ရေး ခက်ခဲပြီးရေပေါသောလဖြစ်သည်။ ဝါခေါင်လတွင်လည်း မိုးများ၍ ဥပုဒ်စောင့်ခြင်းနှင့် ပေါင်းနတ်သော အလုပ်ကိုလုပ်ကိုင်ကြပါသည်။ ကျန်းမာရေးအခြေနေမှာလည်း ယခင်လအတိုင်း ချို့တဲ့သောကာလဖြစ်ပါသည်။ ဝါခေါင်လနှင့်တော်သလင်းများတွင်ဝင်ငွေ၊ ထွက်ငွေများအသင့် အတင့်ရှိ၍ ဝါခေါင်လတွင် ရေပေါပြီး တော်သလင်းလတွင်မူရေအသင့်အတင့်သာရရှိပါသည်။ ထိုလတွင် မျက်စိ နာခြင်း၊ နှာစေး၊ ချောင်းဆိုး ရောဂါများဖြစ်တတ်သည်။ သီတင်းကျွတ်လတွင် မိုးကွက်ကျားရွာ၍ မီးထွန်းပွဲတော် ကျင်းပသော လဖြစ်ပါသည်။ သီးနှံများရိတ်သိမ်းချိန်ဖြစ်ပြီးနှာစေး၊ ချောင်းဆိုး၊ ဝမ်းရောဂါ ဖြစ်သောလဖြစ်ပါသည်။ ဝင်ငွေ လည်းများ၍ ထွက်ငွေလည်းများသော လဖြစ်ပါသည်။ လမ်းပမ်းဆက်သွယ်ရေးအသင့်အတင့်ရှိ၍ရေနည်းသောလဖြစ်ပါသည်။ တန် ဆောင်မုန်းလတွင်နေသာ၍ ကထိန်ပွဲကျင်းပသောလဖြစ်ပါသည်။ စပါးရိတ်သိမ်းချိန်ဖြစ်ပြီး ခေါင်းထိုးခြင်း၊ နှာစေးခြင်း၊ ချောင်းဆိုးခြင်းနှင့် ဝမ်းရောဂါများဖြစ်တတ်ပါသည်။ ဝင်ငွေနည်း၍ထွက်ငွေများ သောလများဖြစ်သည်။ လမ်းပမ်းဆက်သွယ်ရေးအသင့်အတင့်ရှိ၍ ရေရှားသောလဖြစ်သည်။နတ်တော်လတွင်နှင်းကျ၍ စပါးရိတ်သိမ်းသောကာလဖြစ်သည်။ ကိုက်ခဲ၊နှာစေး၊ချောင်းဆိုးရောဂါများ ဖြစ်တတ်ပြီးဝင်ငွေနည်း၍ထွက်ငွေများသောလဖြစ်သည်။ ရေရှားသောကာလလည်းဖြစ် သည်။ ပြာသို၊ တပို့တွဲ၊ တပေါင်းလများတွင် ရာသီဥတုသာယာပြီး တောင်ယာခုတ်သောအလုပ်ကို လုပ်ကိုင်ကြပါသည်။ ထိုလများတွင်ကိုက်ခဲခြင်း၊နှာစေးခြင်း၊ချောင်းဆိုးခြင်း ရောဂါများဖြစ်တတ်ပါသည်။ ဝင်ငွေနည်း၍ ထွက် ငွေအသင့်အတင့် ရှိသောလများဖြစ်သည်။ လမ်းပမ်းဆက်သွယ်ရေးကောင်းမွန်၍ ရေအလွန်ရှားသော လဖြစ်သည်။ ငှေချောင်းကြီးကျေးရွာ၏ (၁၂) လရာသီပတ်လုံးကို ကြည့်ခြင်းအားဖြင့် ကျန်းမာရေး ချို့တဲ့ပြီး လမ်းပန်းဆက်သွယ်ရေးခက်ခဲသောရွာဖြစ်ကြောင်း လေ့လာတွေ့ရှိရပါသည်။

- ဦးဆောင်ဆွေးနွေးသူ - ဒေါ်အေးစိန်
- ပါဝင်ဆွေးနွေးသူ - ကျား(၈)ဦး၊မ(၁၀)ဦး
- ကြာချိန် - ၁ နာရီ
- နေ့စွဲ - ၁၈.၁.၂၀၁၆















### ပြဿနာသစ်ပင်အပေါ်သုံးသပ်ချက်

တနင်္သာရီတိုင်းဒေသကြီး၊ ကျွန်းစုမြို့နယ်၊ ဘန္တန်ကျေးရွာအုပ်စု၊ ငှက်ခွားကြီးကျေးရွာတွင် (၁၈.၁.၂၀၁၆) ခုနှစ်တွင် ကျေး ရွာသူ ရွာသား (၁၈) ဦးမှရွာတွင်လိုအပ်ချက်များ၊ အခက်ခဲများကိုပါဝင်ဆွေးနွေး ခဲ့ကြပါသည်။ ထိုသို့ ဆွေးနွေးခဲ့ကြ ရာ၌ ငှက်ခွားကြီးကျေးရွာတွင်ဝင်ငွေနည်းပါးခြင်း၊ တစ်ပါးသူထံတွင်အလုပ်အခလုပ်နေရခြင်း၊ တောင်ယာ အလုပ်များသာ လုပ်ကိုင်နေရခြင်း၊ ငွေအရင်းအနှီးမရှိခြင်း၊ အလုပ်အကိုင်အလမ်းများနည်းပါးခြင်းစသည်တို့ကြောင့် စားဝတ်နေရေးတွင်အခက်ခဲများအခက်ခဲများဖြစ်လာပေသည်။ စားဝတ်နေရေးမူများဖြစ်လာခြင်းကြောင့် အဖက်ဖက်တွင် အင်အားဆုတ်လျော့လာပါသည်။ ရပ်ရေးရွာရေးကိစ္စများတွင် ပါဝင်မှုအင်အားနည်းပါးလားခြင်း၊ ဝင်ငွေမလုံလောက်၍ အိမ်တွင်းရေးပြဿနာများပေါ်ပေါက် လာခြင်းကြောင့်အသိပညာဗဟုသုတများ နည်းပါးလာခြင်း ကျေးရွာတွင် ကလေးများ ပညာမသင်ကြားရခြင်း ဘာသာရေးကိစ္စ များတွင်ဆောင်ရွက်ရန်အားနည်းလာခြင်းပညာမဲ့၍ ကျန်းမာရေး ဗဟုသုတနည်းပါးလာခြင်း စားဝတ်နေရေး အဆင်မပြေ သဖြင့် ချေးငှားစားသောက်ရခြင်း ထိုကြောင့်အကြွေးများ တင်လာခြင်း တခြားနိုင်ငံတွင်သွားရောက်၍ အလုပ်လုပ်ကိုင်ရခြင်း ထိုသို့သွားရောက်ရာတွင်ပညာမတတ်သော ကြောင့် အခက်ခဲများဖြစ်ရပါသည်။ စားဝတ်နေရေး အဆင် မပြေဖြစ်ခြင်း၏အဓိကအကြောင်းရင်းမှာ အလုပ်အကိုင်ရှားပါးခြင်း နှင့် တောင်ယာအလုပ်သာ လုပ်ကိုင်နေရခြင်း ကြောင့်ဖြစ်သည်။ ထိုသို့လူထုပူးပေါင်းပါဝင်၍ ကျေးရွာ၏ လိုအပ်ချက်များ ကိုလေ့လာဆွေးနွေးရာတွင်ကလေးများ ပညာသင်ကြားနိုင်ရန်အတွက် ပြည်ထဲရေးအမည်ပေါက်ပြီး အစိုးရ စာသင်ကျောင်းများလိုအပ်နေခြင်း ၊ ကျန်းမာရေးပြဿနာများ ဖြေရှင်းနိုင်ရန်အတွက်ဆေးခန်းများလိုအပ်နေခြင်း ၊ ကိုယ်ပိုင်လုပ်ငန်းများရရှိရန်ငွေအရင်းအနှီးများလိုအပ်နေခြင်း၊ တစ်နှစ်ပတ်လုံးသောက်သုံးရေရရှိအောင် အဝီစိတွင်းများ လိုအပ်နေခြင်းမီးအလင်းရောင်ရရှိအောင် ( solar ) များလို အပ်နေ ကြောင်းတွေ့ရှိရပါသည်။

- ဦးဆောင်ဆွေးနွေးသူ - ဦးဝင်းစိုး၊ ဒေါ်အေးစိန်
- ပါဝင်ဆွေးနွေးသူများ - ကျား ၈ ဦး ၊ မ ၁၀ ဦး
- ကြာချိန် - ၁ နာရီ
- နေ့စွဲ - ၁၈ - ၁ - ၂၀၁၆



ပင့်ကူအိမ်မြေပုံ

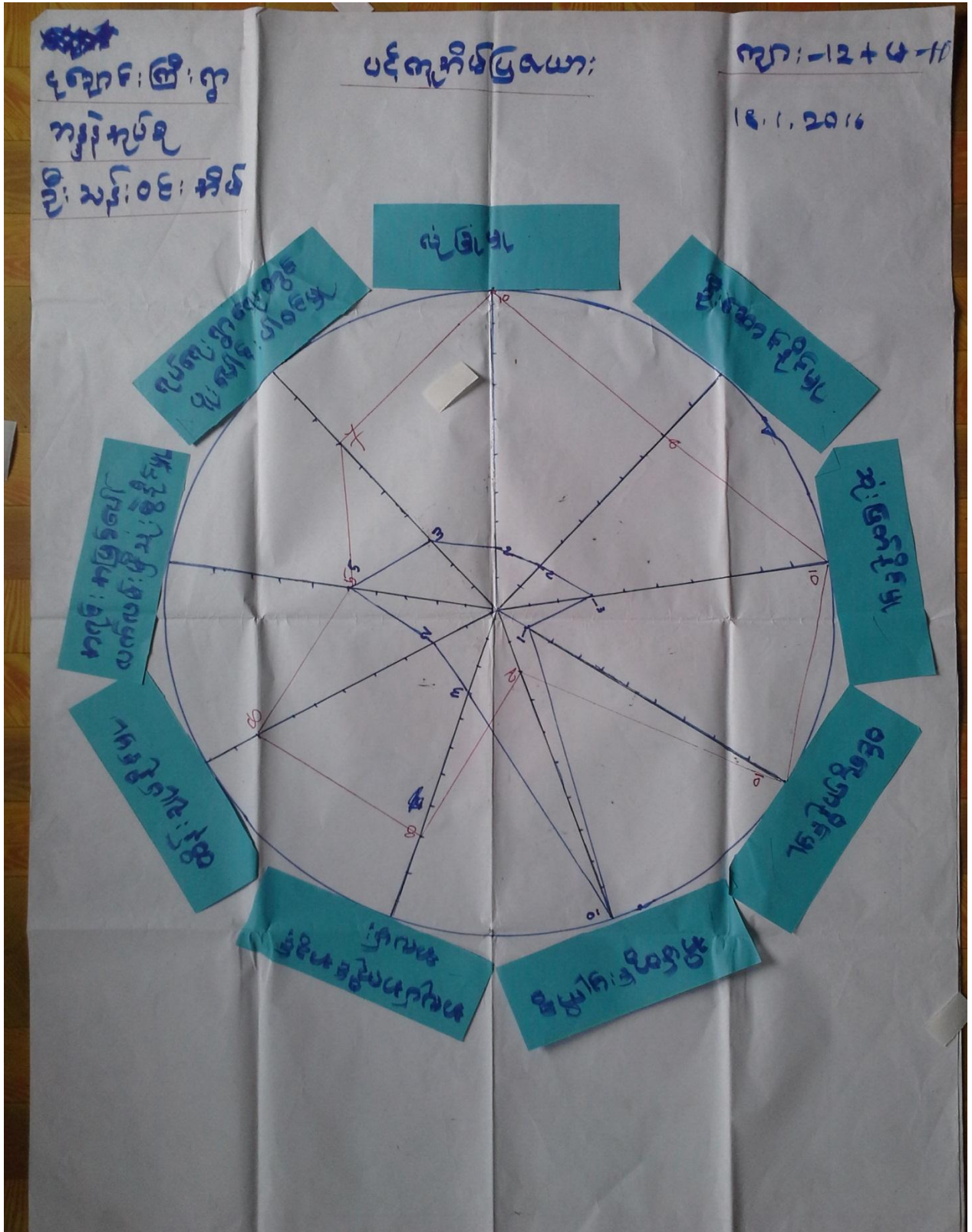



### ပင့်ကူအိမ်ပြုမြေပုံအပေါ်သုံးသက်ချက်

တနင်္သာရီတိုင်းဒေသကြီး၊ ကျွန်းစုမြို့နယ် သန္နိန်ကျေးရွာအုပ်စု ငှေချောင်းကြီးကျေးရွာတင် ( 18.1.2016 ) ရက် နေ့တွင်အမျိုးသားနှင့် အမျိုးသမီးအခန်းကဏ္ဍများကို ပြန်လည်သုံးသပ်ဆွေးနွေးခဲ့ပါသည်။ ။ ထိုသို့ဆွေးနွေးရာ ခေါင်းစဉ် ကြီး(၉)ခုဖြင့် ပါဝင်ဆွေးနွေးခဲ့ကြပါသည်။

#### ၁။ လုံခြုံမှု

ငှေချောင်းကြီးကျေးရွာတွင်အမျိုးသမီးများ၏ လုံခြုံမှုသည် 20% မျှသာရှိပြီး၊ အမျိုးသားများ၏ လုံခြုံမှု မှာ (100 %) ဖြစ်ပါသည်။ ထိုသို့အမျိုးသမီးလုံခြုံ မှု နည်းပါးနေခြင်းမှာတော့တောင်ဒေသများတွင်နေထိုင်နေခြင်း၊ ဥပဒေ စိုးမိုးမှုများ မရှိခြင်းတို့ကြောင့်ဖြစ်ပါသည်။

#### ၂။ အလုပ်အကိုင်အခွင့်အလမ်း

အလုပ်အကိုင်အခွင့်အလမ်းရရှိမှုတွင် အမျိုးသားများ ( 80% ) ရှိပြီး အမျိုးသမီးများမှာ ( 30% ) မျှသာရှိပါ သည်။ အမျိုးသမီးများအတွက်အလုပ်အကိုင်အခွင့်အလမ်းနည်းပါးနေခြင်းမှာ အမျိုးသမီးများအတွက် အခြားဒေသ များသို့သွားရောက် အလုပ်လုပ်ကိုင်နိုင်ရန်မှာ ပညာရေးဗဟုသုတနည်းပါးခြင်း ဒေသကို အမှီပြုလိုစိတ်ရှိခြင်း ၊ မိဘများကသား သမီး များအပေါ် စိုးရိမ်မှု များခြင်းတို့ကြောင့်ဖြစ်ပါသည်။

#### ၃။ ဦးဆောင်နိုင်မှု

ငှေချောင်းကြီးကျေးရွာတွင် အမျိုးသားများ၏ ဦးဆောင်နိုင်မှုမှာ ( 80% ) ရှိပြီး အမျိုးသမီးများ၏ ဦးဆောင်နိုင် မှုမှာ ( 20% ) ရှိပါသည်။ ထိုသို့ဦးဆောင်နိုင်မှုကွာခြားလာခြင်းမှာ ထုံးတမ်းအစဉ်အလာအရ နေရာတော်တော် များများ တွင် အမျိုးသားများသည် အမျိုးသမီးများထက်နေရာယူတတ်ခြင်း ၊ အမျိုးသမီးများသည် အမျိုးသားများအပေါ် မှီခို တတ် ခြင်းတို့ကြောင့်ဖြစ်ပါသည်။

#### ၄။ အိမ်မှုကိစ္စ

အိမ်မှုကိစ္စလုပ်ဆောင်မှုတွင်အမျိုးသမီးများမှာ ( 100% ) ရှိပြီး အမျိုးသားများမှာမူ ( 20% ) သာရှိပါသည်။ ထို သို့ ကြည့်ခြင်းအားဖြင့် အမျိုးသမီးများသည် အိမ်မှုကိစ္စတွင်လစ်ဟင်းမှုမရှိကြောင်းကိုတွေ့ရပြီး အမျိုးသားများသည်အိမ် မှုကိစ္စတွင် အချိန်မပေးနိုင်ကြောင်းတွေ့ရသည်။ ထိုသို့ဖြစ်ခြင်းမှာ စားဝတ်နေရေးအတွက် အပြင်အလုပ်များ လုပ်နေရ ခြင်းကြောင့်ဖြစ်ပါသည်။

#### ၅။ ဝင်ငွေရှာဖွေနိုင်မှု

ငှေချောင်းကြီးကျေးရွာတွင် ဝင်ငွေရှာဖွေနိုင်မှုမှာ အမျိုးသားများသည် ( 100% ) အထိရှာနိုင်ပြီး အမျိုးသမီးများမှာ ( 10% ) မျှသာရှာနိုင်သည်။ ထိုသို့ဖြစ်နေခြင်းမှာ အမျိုးသားများအတွက်သာ အလုပ်အကိုင်အခွင့်အလမ်းပေါ်ပြီး၊ အမျိုး သမီးများအတွက်မူ အလုပ်အကိုင်အခွင့်အလမ်းရှားပါးခြင်းတို့ကြောင့်ဖြစ်ပါသည်။

#### ၆။ ဆုံးဖြတ်နိုင်မှု

ငှာရောင်းကြီးကျေးရွာတွင် အမျိုးသားများနှင့် အမျိုးသမီးများ၏ ဆုံးဖြတ်ချက်ချနိုင်မှုတွင် အမျိုးသားများ၏ ဆုံးဖြတ်ချက်ချနိုင်မှုမှာ ( ၁၀၀%) ရှိပြီး အမျိုးသမီးများမှာ (၃၀%) မျှသာရှိပါသည်။ ထိုသို့ကြည့်ခြင်းအားဖြင့် ရပ်ရေးရွာရေး ပါဝင်မှုတွင် အမျိုးသားများ များပြီး အမျိုးသမီးများ နည်းနေကြောင်းတွေ့ရပါသည်။

၇။ ပူးပေါင်းပါဝင်မှု

ပူးပေါင်းပါဝင်မှုများတွင် အမျိုးသားများသည် (၇၀%) ရှိပြီး အမျိုးသမီးများမှာမူ (၃၀%) ရှိပါသည်။ ထိုသို့ဖြစ်နေခြင်းမှာ အသိပညာဗဟုသုတနည်းပါးနေခြင်းတို့ကြောင့် အမျိုးသမီးများသည် အမျိုးသားများထက် ပူးပေါင်းပါဝင်မှု နည်း နေခြင်းဖြစ်ပါသည်။

၈။ ထိန်းချုပ်နိုင်မှု

ငှာရောင်းကြီးကျေးရွာတွင် ထိန်းချုပ်နိုင်မှုမှာ အမျိုးသား (၈၀%) ရှိပြီး၊ အမျိုးသမီးမှာ (၂၀%) ရှိသည်။ ဤသို့ ကြည့် ခြင်းအားဖြင့် အမျိုးသားများ၏ဩဇာမှာ အမျိုးသမီးများထက် ပိုမိုကောင်းကြောင်းတွေ့ရပါသည်။

၉။ အရင်းအမြစ်ပေါ် သုံးစွဲနိုင်မှု

အရင်းအမြစ်ပေါ်သုံးစွဲနိုင်မှုတွင် အမျိုးသားများမှာ (၅၀%)၊ အမျိုးသမီးများမှာ (၅၀%) အသီးသီးရှိကြသည်။ ထိုသို့ကြည့်ခြင်းအားဖြင့် အမျိုးသမီး အမျိုးသား သုံးစွဲမှုမှာ တူညီကြောင်းတွေ့ရှိရပါသည်။

- ဦးဆောင်ဆွေးနွေးသူ - ဒေါ်အေးစိန်
- ပါဝင်ဆွေးနွေးသူ - ကျား (၁၂) ဦး၊ မ (၁၁) ဦး
- ကြာချိန် - (၁) နာရီ



ကြွယ်ဝမှုပြဇယား (လူနေမှုအဆင့်ပြ)

စဉ်	အမျိုးအစား	စုစုပေါင်း ဖိစီးခြင်း	ဖွင့်ဆိုခြင်း
၁.	အဆင်ပြေ	၅. အိမ်	သစ်ခင်း / ခန့်မိုး / ဆူးဆိုင်ဆေး / ဥယျာဉ်
၂.	အသင့်တင့်	၁၅. အိမ်	ခန့်မိုး / ဥယျာဉ် ယ် / တောင်ယာ ခုတ်
၃.	အဆင်မပြေ	၅၀. အိမ်	ကျွန်း အလုပ် / တောင်ယာခုတ် / ဥယျာဉ် စားစား

ကြွယ်ဝမှုပြဇယားအားသုံးသပ်ချက်

တနင်္သာရီတိုင်းဒေသကြီး၊ ကျွန်းစုမြို့၊ နယ်၊ ဘန္တန်ကျေးရွာအုပ်စု၊ ငှက်ခြားကြီးကျေးရွာတွင် ရွာသူ/သားများ စုပေါင်း၍ ချမ်းသာကြွယ်ဝမှုအခြေအနေကို ဆွေးနွေးခဲ့ပါသည်။

ငှက်ခြားကြီးကျေးရွာတွင် အဆင်ပြေသော အိမ်ထောင်စုမှာ (၅) အိမ်ခန့်ရှိပါသည်။ ထိုအိမ်များမှာ- သစ်ခင်း၊ ခန့်မိုး၊ ဈေးဆိုင်လေးများ၊ ဥယျာဉ်များ ပိုင်ဆိုင်ကြပါသည်။ အသင့်အတင့်ရှိသောအိမ်မှာ (၁၅) အိမ်ခန့်ရှိပါသည်။ ထိုအိမ်ထောင်စုများမှာ ခန့်မိုးတဲများတွင်နေထိုင်ပြီး၊ ဥယျာဉ်ငယ်များ လုပ်ကိုင်စားသောက်ကြပြီး တောင်ယာခုတ်သော အလုပ်ကို လုပ် ကိုင်ကြပါသည်။ အဆင်မပြေသော အိမ်ထောင်စုမှာ (၅၀)ခန့်ရှိပါသည်။ ထိုသူများသည် ကျွန်းအလုပ် လုပ်ခြင်း၊ သူတပါးထံတွင် အလုပ်လုပ်ခြင်း၊ တောင်ယာခုတ်ခြင်း၊ ဥယျာဉ်အသေးစားများ လုပ်ကိုင်စားသောက် ကြပါသည်။ ဆင်းရဲသော မိသားစုများမှာ မိဘ၊ဘိုးဘွားလက်ထက်ကပင် ကိုယ်ပိုင်လုပ်ငန်း မလုပ်ကိုင်နိုင်ခြင်းများ ကြောင့် ဖြစ်ပါသည်။

- ဦးဆောင်ဆွေးနွေးသူ - ဦးဝင်းစိုး
- ပါဝင်ဆွေးနွေးသူ - ကျား (၁၂) ဦး၊ မ (၁၁) ဦး
- နေ့စွဲ - 16.1.16

အသက်မွေးဝမ်းကြောင်းပြမြေပုံ

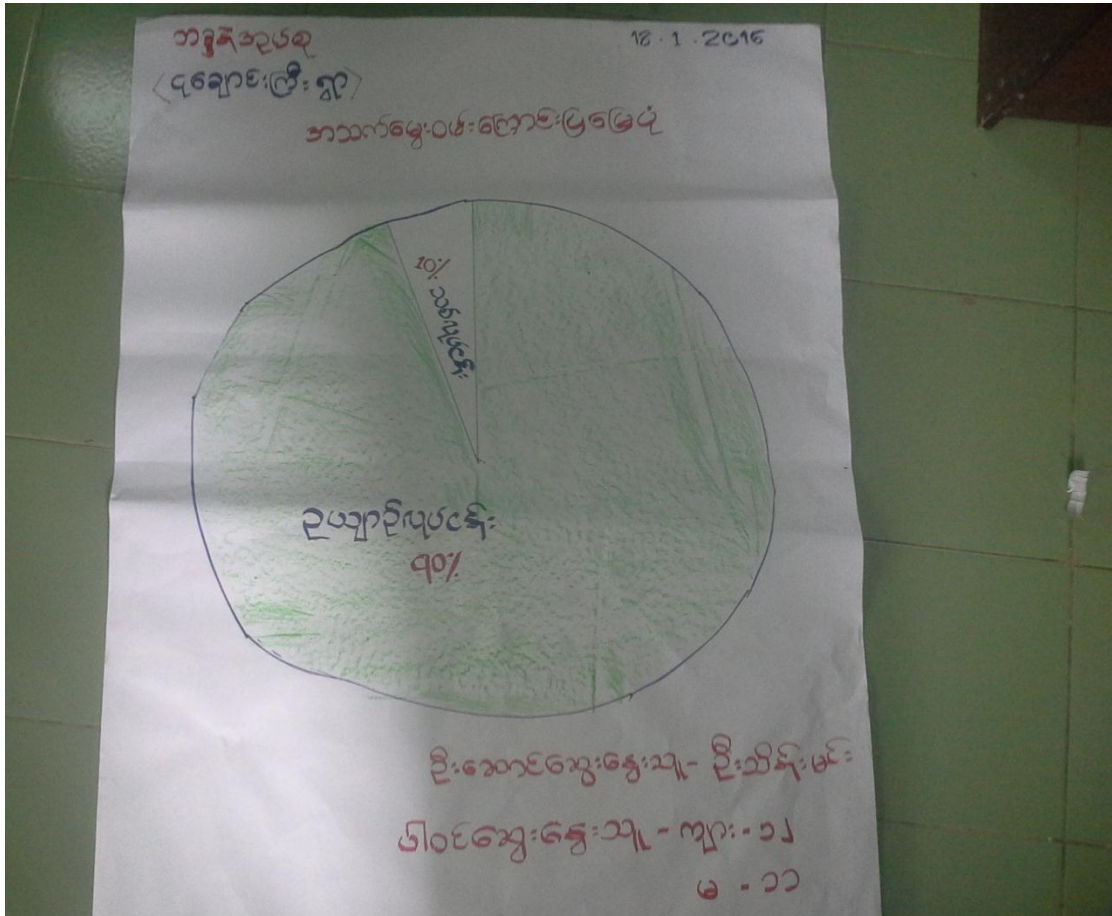

အသက်မွေးဝမ်းကြောင်းပြမြေပုံအပေါ်သုံးသပ်ချက်

တနင်္သာရီတိုင်းဒေသကြီး၊ ကျွန်းစုမြို့၊ နယ်၊ ဘန္တန်ကျေးရွာအုပ်စု၊ ငရေစားကြီးကျေးရွာ ဘုန်းတော်ကြီးကျောင်း၌ (၁၈.၁.၂၀၁၆) ရက်နေ့တွင် ကျေးရွာရပ်မိရပ်ဖများနှင့် ကျေးရွာတွင် အသက်မွေးဝမ်းကြောင်းပြနေကြပုံများကို သုံးသပ် ဆွေးနွေးခဲ့ကြပါသည်။

ထိုသို့ဆွေးနွေးခဲ့ကြရာ ငရေစားကြီးကျေးရွာတွင်နေထိုင်သော အိမ်ထောင်စုများမှာ တောင်ယာခုတ်ခြင်း၊ ဥယျာဉ်လုပ်ခြင်း၊ ခြံမြေများစိုက်ပျိုးခြင်း၊ ရာသီပေါ်အသီးအနှံများစိုက်ပျိုးခြင်း၊ ကျပန်းအလုပ်များလုပ်ကိုင်ခြင်း၊ သူတပါး ထံတွင် အလုပ်ကိုင်ခြင်းများ လုပ်ကိုင်ကြပါသည်။ ထိုကျေးရွာတွင်တောတောင်ပေါသောကြောင့် အမျိုးသမီးများ အတွက် အလုပ်အကိုင်အခွင့်အလမ်းရှားပါး၍ အမျိုးသားများအတွက်သာ အလုပ်အကိုင်ပေါများသည်။ ကြုံရာကျပန်း လုပ်ကိုင်နေသူ များမှာ ကိုယ်ပိုင်အလုပ်လုပ်ရန် ငွေအရင်းအနှီးမရှိကြသူများဖြစ်ကြပါသည်။

- ဦးဆောင်ဆွေးနွေးသူ - ဦးသိန်းမင်း
- ပါဝင်ဆွေးနွေးသူ - ကျား (၁၂) ဦး၊ မ (၁၁) ဦး
- ကြာချိန် - (၁) နာရီ
- နေ့စွဲ - ၁၈.၁.၂၀၁၆



မှတ်တမ်းဓါတ်ပုံများ



ရွာလုံးကျွတ် ပထမအကြိမ် အစည်းအဝေး



ရွာလုံးကျွတ် ပထမအကြိမ် အစည်းအဝေး



ခါတ်ပုံမှတ်တမ်းများ



ကျေးရွာလူတုပူးပေါင်းပါဝင်ဆန်းစစ်ခြင်း



ကျေးရွာလူတုပူးပေါင်းပါဝင်ဆန်းစစ်ခြင်း

ကော်မတီဝင်များစာရင်း

စဉ်	အမည်	ကျား၊ မ	ရာထူး
၁	ဦးမျိုးဦး	ကျား	ကျေးရွာ စီ/ထောက် ဥက္ကဋ္ဌ
၂	ဒေါ်သန်းသန်းဝေ	မ	ကျေးရွာ စီ/ထောက် ဥက္ကဋ္ဌ
၃	ဒေါ်ခင်မာကြူ	မ	စောင့်ကြည့်၊ ကြီးကြပ်ရေး ဆပ်ကော်မတီ
၄	ဒေါ်နီနီဝင်း	မ	စောင့်ကြည့်၊ ကြီးကြပ်ရေး ဆပ်ကော်မတီ
၅	ဦးအောင်နိုင်	ကျား	စောင့်ကြည့်၊ ကြီးကြပ်ရေး ဆပ်ကော်မတီ
၆	ဒေါ်ဇင်နွယ်	မ	ဝယ်ယူရေး ဆပ်ကော်မတီ
၇	ဦးလှစိုး	ကျား	ဝယ်ယူရေး ဆပ်ကော်မတီ
၈	ဦးသိန်းမင်း	ကျား	ဝယ်ယူရေး ဆပ်ကော်မတီ
၉	ဦးမောင်ရှိန်	ကျား	လည်ပတ်ရေးနှင့် ပြင်/ထိန်း ဆပ်ကော်မတီ
၁၀	ဒေါ်ကြူကြူမော်	ကျား	လည်ပတ်ရေးနှင့် ပြင်/ထိန်း ဆပ်ကော်မတီ
၁၁	ဦးမြင့်ဆွေ	ကျား	လည်ပတ်ရေးနှင့် ပြင်/ထိန်း ဆပ်ကော်မတီ
၁၂	ဦးအောင်မျိုးမြတ်	ကျား	စေတနာ့ဝန်ထမ်း
၁၃	ဒေါ်နွယ်နွယ်ဝင်း	မ	စေတနာ့ဝန်ထမ်း
၁၄	ဦးမင်းဇော်ဦး	ကျား	အကြံပြုတိုင်ကြားဖြေရှင်းရေး
၁၅	ဒေါ်ခိုင်မာသီ	မ	အကြံပြုတိုင်ကြားဖြေရှင်းရေး
၁၆	ဦးဝင်းစိုး	ကျား	ကျေးရွာ စာရင်းကိုင်





ကျေးရွာ အခြေခံ အချက်အလက်များ (ပုံစံ - ၈ - ၁)

လူထုဗဟိုပြုစီမံကိန်း၊ စီမံကိန်းလက်ဖွဲ့  
အပိုင်း-၃ ၂၉.၉.၂၀၁၅

ပုံစံ-၁ ကျေးရွာအခြေခံအချက်အလက်များ (Form PC 1)

လမ်းညွှန်ချက်/ ကျေးရွာထပ်ရွာသို့ ပထမဆုံး ဖိတ်ဆက်ခရီးသွားရောက်သောအခါ လူထုစည်းရုံးရေးမှူးသည် ကျေးရွာခေါင်းဆောင်များအားကျေးရွာအချက်အလက်များကိုမေတ္တာရပ်ခံ၍တောင်းခံရသည်။ ဤအချက်အလက်များကိုစီမံကိန်းဖိတ်ဆက်အစည်းဝေးပတ်ပိတောက်ခံရမည်။ စီမံကိန်းဖိတ်ဆက်အစည်းဝေးတွင် လူထုစည်းရုံးရေးမှူးသည် ဤအချက်အလက်များအားစစ်ဆေးပြီးမှန်ကန်အောင်ပြုလုပ်ရမည်။ ပြီးနောက်တွင် လူထုစည်းရုံးရေးမှူးမှ သတင်းအချက်အလက်ထံသို့ Tablets မှတစ်ဆင့်ဖြည့်သွင်းရမည်။

ကျေးရွာအုပ်ချုပ်ရေးမှူးအမည် ဦးဘင်းဝင်း ကျေးရွာအုပ်ချုပ်ရေးမှူး၏ဖုန်းနံပါတ် ၀၅-၄၅၂၆၄၄၈၀ (စာရိုက်) လူထုစည်းရုံးရေးမှူး၏အမည် ဒီးစေးထွန်း

ပြည်နယ်တိုင်းဒေသကြီး တနင်္သာရီ မြို့နယ် ရွာနန်း ကျေးရွာအုပ်စု ၈၅၃ ကျေးရွာ ၄၆၅၆-ကြီးရွာ

လူမျိုးစု	အိမ်ထောင်စုအရေအတွက်	ကိုးကွယ်သည့်ဘာသာ	အိမ်ထောင်စုအရေအတွက်
လူမျိုးစု (၁)--- <u>ဗမာ</u> ---	<u>44</u>	ဘာသာ(၁)--- <u>ဘုဒ္ဓ</u> ---	<u>44</u> <u>အိမ်ခြေ (၄၇)</u>
လူမျိုးစု (၂)--- <u>ကျန်</u> ---	<u>3</u>	ဘာသာ(၂)--- <u>ဘုဒ္ဓ</u> ---	<u>3</u>
လူမျိုးစုရော-----		ဘာသာရော-----	

	အမျိုးသား(အရေအတွက်)	အမျိုးသမီးအရေအတွက်
လူဦးရေ	<u>117</u>	<u>11၀</u>
အိမ်ထောင်ဦးစီး	<u>45</u>	<u>2</u>

၇၇.

(ခ)လက်လှမ်းမီအသုံးပြုနိုင်သည့်အဆောက်အအုံများ

တံဆိပ်ကျောင်း	အမှတ်ခြံပိ	ကျန်းမာရေး	အမှတ်ခြံပိ	ဘာသာရေးအဆောက်အအုံ	အမှတ်ခြံပိ
အထက်တန်းကျောင်း	<input type="checkbox"/>	ဆေးရုံ	<input type="checkbox"/>	စေတီ	<input type="checkbox"/>
အလယ်တန်းကျောင်း	<input type="checkbox"/>	ကျန်းမာရေးဌာန	<input type="checkbox"/>	ဘုန်းကြီးကျောင်း	<input checked="" type="checkbox"/>
မူလတန်းကျောင်း	<input type="checkbox"/>	ကျန်းမာရေးဌာနခွဲ	<input type="checkbox"/>	ဟိန္ဒူဘုရားကျောင်း	<input type="checkbox"/>
မူကြိုကျောင်း	<input type="checkbox"/>	ဆေးပေးခန်း	<input type="checkbox"/>	ခရစ်ယာန်ကျောင်း	<input type="checkbox"/>
အခြား	<input type="checkbox"/>	အခြား	<input type="checkbox"/>	ဗလီ	<input type="checkbox"/>
				အခြား	<input type="checkbox"/>
မှတ်ချက်		မှတ်ချက်		မှတ်ချက်	

(ဂ)ကျွမ်းကျင်သူများမှတ်တမ်း ၊ ကျေးရွာတွင်နေထိုင်သော သို့မဟုတ် တခြားရွာမှလာရောက်သောကျွမ်းကျင်သူများ

(၁)တံဆိပ်ကျောင်း			(၂)ကျန်းမာရေး			(၃)လက်မှုပညာရှင်		
	ရွာတွင်နေထိုင်သူ	အခြားရွာမှလာသူ		ရွာတွင်နေထိုင်သူ	အခြားရွာမှလာသူ		ရွာတွင်နေထိုင်သူ	အခြားရွာမှလာသူ
မူလတန်းပြဆရာ၊ဆရာမ	<input checked="" type="checkbox"/>	<input checked="" type="checkbox"/>	ဆရာဝန်	<input type="checkbox"/>	<input type="checkbox"/>	လက်သမား	<input checked="" type="checkbox"/>	<input type="checkbox"/>
အထက်တန်းပြဆရာ	<input type="checkbox"/>	<input type="checkbox"/>	လက်ထောက်	<input type="checkbox"/>	<input type="checkbox"/>	ပန်းရံ	<input type="checkbox"/>	<input type="checkbox"/>



လူထုပဟိုပြုစီမံကိန်းစီမံကိန်းလက်စွဲ  
အပိုင်း-၃ ၂၉.၉.၂၀၁၅

ဥပမာ			ကျန်းမာရေးမှူး					
အလက်တန်းပြဆရာ ဆရာမ	<input type="checkbox"/>	<input type="checkbox"/>	အမျိုးသမီးကျန်း မာရေးဆရာမ	<input type="checkbox"/>	<input type="checkbox"/>	လျှပ်စစ်ဆိုင်ရာ	<input type="checkbox"/>	<input type="checkbox"/>
မူကြိုဆရာဆရာမ	<input type="checkbox"/>	<input type="checkbox"/>	အရဲသားဖွား	<input type="checkbox"/>	<input type="checkbox"/>	ရေစိုက်သူယ်သူ	<input type="checkbox"/>	<input type="checkbox"/>
အခြား	<input type="checkbox"/>	<input type="checkbox"/>	ပြည်သူ့ကျန်းမာရေးလုပ်သား (၁)/(၂)	<input type="checkbox"/>	<input type="checkbox"/>	စက်ပြင်ဆရာ	<input checked="" type="checkbox"/>	<input type="checkbox"/>
မှတ်ချက်				မှတ်ချက်				မှတ်ချက်

(ဃ) ကျေးရွာသို့ ရောက်ရှိနိုင်သည့်လမ်းအခြေအနေ / ကျေးရွာတစ်ရွာသည် ၎င်း၏ကျေးရွာအုပ်စုနှင့် ဆက်သွယ်ထားသော လမ်းအခြေအနေ (အောက်ပါတို့ကိုဝိုင်းပါ)

ကျောက်ကြမ်းလမ်း      ကတ္တရာလမ်း      ကွန်ကရစ်လမ်း      မော်တော်ဆိုင်ကယ်လမ်း  
ကျောက်ခင်းလမ်း      မြေသားလမ်း      လူသွားလမ်း      အခြား တရားမဝ

(င) ကျေးရွာဖွံ့ဖြိုးမှုစီမံချက်

(၁) လူထုပဟိုပြုစီမံကိန်းမစတင်မီ ဤကျေးရွာတွင်ကျေးရွာဖွံ့ဖြိုးမှု စီမံချက်ရှိခဲ့ပါသလား? ဝိုင်းပါ  
ရှိပါသည်/မရှိပါ/မသိပါ

(၂) ရှိခဲ့ပါလျှင် ဤစီမံချက်ကို မည်သည့် ခုနှစ်တွင်ပြင်ဆင်ခဲ့ပါသနည်း? နှစ်-----/မသိပါ

(၃) ဤစီမံချက်ကို မြို့နယ်မှအတည်ပြုခဲ့ပါသလား? ပြုခဲ့ပါသည်/မပြုခဲ့ပါ/မသိပါ

(စ) ခရီးအကွာအဝေး

(၁) ဤကျေးရွာ၏ပဟိုမှ ၎င်းကျေးရွာအုပ်စု၏ပဟိုအထိခရီးခိုင်မည်မျှကွာဝေးသနည်း? မိုင်-----/မသိပါ **၅၇**

(၂) ဤကျေးရွာမှ ၎င်းကျေးရွာအုပ်စုပဟိုအထိသွားလာရာတွင်ကြာမြင့်သည့်အချိန်

ခြောက်သွေ့ရာသီတွင်ကြာချိန် ၂၅ မိနစ် ----- ထော်လာဂျီ/မော်တော်ဆိုင်ကယ်/မြေလျှင်/လား/မော်တော်ဆိုင်

အခြား ၁၅ မိနစ် ----- စသည်တို့ဖြင့်သွားလျှင်ကြာမြင့်သည့်အချိန်

မိုးရာသီတွင်ကြာချိန် ၃၀ မိနစ် ----- ထော်လာဂျီ/မော်တော်ဆိုင်ကယ်/မြေလျှင်/လား/မော်တော်ဆိုင်

အခြား ၁၅ မိနစ် ----- စသည်တို့ဖြင့်သွားလျှင်ကြာမြင့်သည့်အချိန်

(ဆ) ပတ်ဝန်းကျင်ဆိုင်ရာသဘာဝဘေးအန္တရာယ် -

ဤကျေးရွာတွင် ရေကြီးခြင်းကဲ့သို့ သဘာဝဘေးအန္တရာယ်ကျရောက်ဖူးခြင်းရှိပါသလား။

ရှိပါသည်       ရှိပါသည်      ရှိလျှင်ဖော်ပြပါ-----

(ဇ) ကျေးရွာတွင် ဖွဲ့စည်းထားသော အဖွဲ့အစည်းများ

လူထုပဟိုပြုစီမံကိန်းမတိုင်မီ ဤကျေးရွာတွင် ကျေးရွာဖွံ့ဖြိုးရေးအတွက် အစိုးရ(သို့)ရွာသားများကယ်တိုင်(သို့) စီမံကိန်းထပ်စုရာ ဖွဲ့စည်းထားသည့် အဖွဲ့အစည်းများရှိပါသလား။

-----  
-----  
-----

ကျေးရွာခေါင်းဆောင်

အမည် ဦးဘဦးဝင်း

လက်မှတ် [Signature] နေ့စွဲ ၁၆.၁.၁၆

လူထုစည်းရုံးရေးမှူး

အမည် ဦးစောထွန်း











ပြန်မှန်းခြင်း- ဤကျေးရွာဖွံ့ဖြိုးတိုးတက်ရေးအတွက်နှောင်လာပညာ (၅) နှစ်အားရည်ရွယ်၍ဆောင်ရွက်ရန်အတွက်  
မည်သည့်အရာများသည်အဓိကမှောင်းမှန်းချက်ဖြစ်သနည်း။

ပြောင်းလဲမှုပုံစံပြသောအချက်များ	အပျိုးသမီးပုံစံပြသောအချက်များ
၁ အချို့ရေများစွာကျသွားခြင်း၊ ရေ၊ များ၊ ယာယီပင်၊ နှင့်၁၀၀၀ စီးပွားများ၊ နည်း၊ စီးပွားရေး အဆင်မပြေပါ။	၁ ချွန်တို့ကျေးရွာ- အခြေခံ ပညာ ရေး၊ ဖွဲ့ပါ စောင့်ရှောက် ဖွဲ့စည်းမှု ပုံစံကို ဖြေရှင်းပေးရန်အတွက်- အချို့ရေများ စုစုပေါင်းပျက် အဆင်မပြေပါ။
၂ မင်းပုန်းဆေးမှုများ၊ စောင့်ရှောက်မှု စီးပွားရေး၊ မြို့ပေး - များ အဆင်မပြေပါ။	၂ မင်းပုန်းဆေးမှုများ၊ စောင့်ရှောက်မှု ပုံစံ၊ စီးပွားရေး၊ မြို့ပေး များ၊ ရေတွက် ပုံစံအဆင်မပြေပါ။
၃ ကျေးရွာ၊ အကျိုးကျေးဇူး၊ အကျိုးကျေးဇူး ပုံစံပြောင်းလဲမှု၊ နည်းပုံစံ အဆင်မပြေပါ။	၃ ကျေးရွာ၊ အကျိုးကျေးဇူး၊ အကျိုးကျေးဇူး ပုံစံပြောင်းလဲမှု၊ နည်းပုံစံ အဆင်မပြေပါ။
၄ ကျေးရွာတွင် နေထိုင်မှု ပုံစံပြောင်းလဲမှု ပုံစံပြောင်းလဲမှု၊ စောင့်ရှောက်မှု ကျေးရွာ ဖွဲ့စည်းမှု အဆင်မပြေပါ။	၄ အချို့ရေများ၊ အချို့ရေများ၊ စောင့်ရှောက်မှု ပုံစံပြောင်းလဲမှု၊ စောင့်ရှောက်မှု ပုံစံပြောင်းလဲမှု
၅ ကျေးရွာ၊ စောင့်ရှောက်မှု - ရေထွက် ပုံစံပြောင်းလဲမှု၊ စောင့်ရှောက်မှု ပုံစံပြောင်းလဲမှု၊ စောင့်ရှောက်မှု ပုံစံပြောင်းလဲမှု	၅ ကျေးရွာ၊ စောင့်ရှောက်မှု - ရေထွက် ပုံစံပြောင်းလဲမှု၊ စောင့်ရှောက်မှု ပုံစံပြောင်းလဲမှု၊ စောင့်ရှောက်မှု ပုံစံပြောင်းလဲမှု





၇. ဤကျေးရွာ၏ လာမည့် (၃)နှစ်အတွက် ဦးစားပေး ဖွံ့ဖြိုးတိုးတက်မှု လုပ်ငန်း အစီအစဉ်များအားဖော်ပြပါ။  
 (လူထုပဟိုပြုစီမံကိန်း ရပ်ငွေအတွက် အဆိုပြုသော အစီအစဉ်များကိုဦးစားပေး အဆင့်အလိုက်ဖော်ပြပြီး ကျန် လူထုပဟိုပြု စီမံကိန်း  
 ရန်ပုံငွေအရင်းအမြစ်နှင့် ယတ်သက်သည့်အစီအစဉ်များလည်းဖော်ပြရန်ဖြစ်သည် )

ကျေးရွာအတွက်ဦးစားပေးဖွံ့ဖြိုးတိုးတက်မှု လုပ်ငန်းစဉ်များ	အဆိုပြုသူ (အမျိုးသားများ/ အမျိုးသမီးများ/ အမျိုးသား+အမျိုးသမီး)	လူထုပဟိုပြုစီမံကိန်းအတွက်အဆိုပြုသည်(ဦးစားပေးအဆင့် အလိုက်ဖော်ပြပါ)	ခန့်မှန်း ကျ ဝရိတ်	အကျိုးခံစား ခွင့်ရှိသူ နှင့် မှန်းခြေ အရေအတွက်
၁ အစိုးရ မူဝါဒများ	ကျား + ၈	< ၀ >		
၂ ဖွဲ့စည်းဆက်လမ်း ( ၂၀၀ ခန့် )	ကျား + ၈	< ၃ >		
၃ စားပေးခန်း (အစိုးရ)	ကျား + ၈	< ၀ >		
၄ မြေ (ဆိုလာ)	ကျား + ၈	< ၀ >		
၅ ဆေးပိတ်တံကား	ကျား + ၂	< ၂ >		
၆ မြေ နှိုင်းချေး	ကျား + ၈	< ၀ >		
၇ အိမ်တွင် ဖွဲ့စည်း	၈	< ၀ >		
၈ မြေပေါ် ချေး နှိုင်းချေး	ကျား	< ၀ >		
၉ မြေ ချေး ကျွတ်တံကား	ကျား + ၈	< ၅ >		၃၀၀၀၀၀
၁၀ ပန်ချီ/ထက်ကား ချေး	ကျား			
၁၁ ဆီ (လက်ကား တွင်) တွင်	ကျား + ၈	< ၅ >		
၁၂ ဆက်သွယ်ရေး ခန့်	ကျား + ၈	< ၀ >		
၁၃ ဖွဲ့စည်း လက် ချား	ကျား + ၈	< ၇ >		
၁၄ မြေ နှိုင်း ချေး	ကျား + ၈	< ၀ >		

ဥက္ကဋ္ဌ၊ ကျေးရွာစီမံကိန်းအထောက်အပံ့ပြုရေးကော်မတီမှအမည်ပြုသည်။

အမည် ဒေါ်မိုးမြင့် လက်မှတ် Mjoser ရက်စွဲ ၇.၁၀.၂၀၂၆  
 ဒေါ်သန်းစေ







**ပုံ ၆၀C-၄ ကျေးရွာအုပ်စုစီမံကိန်းလုပ်ငန်းခွဲရွေးချယ်ခြင်းပုံစံ**

လမ်းညွှန်ချက်၊ ကျေးရွာအုပ်စုစီမံချက်ရေးဆွဲသည့်အစည်းအဝေးတွင် ကျွန်ုပ်တို့အားလုံးထုတ်ဖော်ပြောဆိုမှု / လက်ထောက်နည်းပညာမှူးတို့၏ အကူအညီဖြင့် ပြည်ပံ့ရွာဖြည့်သွင်းရေးဆွဲသည့် ကျွန်ုပ်တို့အားပြည်ပံ့ရွာဖြည့်သွင်းပြီးပါက ကျေးရွာအုပ်စုဖွံ့ဖြိုးတက်ရေးစီမံချက်တွင် နောက်ဆက်တွဲအဖြစ် ထည့်သွင်းထားရမည်။  
 အချက်အလက်များကို MIS ဘုံ ထည့်သွင်းရမည်။  
 ကျေးရွာစည်ရုံးရေးဖူး/ဝန်ထမ်းအမည် - ဦး ဒေါ် ဝင်း -  
 နေရပ် - ၇၇-၁-၇၅၆  
 ပြည်နယ်/တိုင်း-တနင်္သာရီတိုင်း၊ မြို့နယ်-ကျွန်းဝှက်

ကျေးရွာအမည်	ထောက်ရွက်မည် လုပ်ငန်းများ	အတိုင်းအတာ	ရန်ပုံငွေ တိုက်ရိုက်အကျိုး ဖွဲ့စည်းရန် လိုအပ်ချက်	အဆိုပြုတင်ပြသူ	ရန်ပုံငွေ ကျွန်ုပ်တို့ကူညီပေးမည့်			စုစုပေါင်း
					စီမံကိန်းမှ ထည့်သွင်းမှု	ကျေးရွာမှ ထည့်သွင်းမှု	အခြားထည့်သွင်းမှု (ခေါ်ပြုပါ) ထည့်သွင်းငွေ   အမည်/အဖွဲ့	
ဝန်ကောင်း	ရွာတွင်းအထက် 400' x 6' x 6'	3200'	720	အမျိုးသား၊ အမျိုးသမီး၊ အမျိုးသားနှင့် အမျိုးသမီး	၆၀၀၀၀၀၀/	၅၀၀၀၀၀၀/		၆၀၀၀၀၀၀/
ရွှေကောင်း	အိမ်ထောင်ရေး (ရွာပင်စင်)	EH-700hp 50 kW	1367	အမျိုးသား၊ အမျိုးသမီး	9400000/	5500000/	100000/	15000000/
ဘော်ကောင်း	အိမ်ထောင်ရေး	90' x 9' x 15' 10' x 16' x 15'	445	အမျိုးသား၊ အမျိုးသမီး	9400000/	6500000/	100000/	16000000/
ရွှေသာ	ရွာအတွင်း	4914' 16' x 10' x 7' 15' x 15' x 7' 15' x 10' x 6' x 3' 6' x 10'	713	အမျိုးသား၊ အမျိုးသမီး	5500000/	500000/		6000000/

4/5 HP စတင်လုပ်ငန်း  
 ရေဖွဲ့စင်စက်ပေး



၁၁၆

လူထုဗဟိုပြုစီမံကိန်းစီမံကိန်းလက်စွဲ  
အပိုင်း-၃ ၂၉.၉.၂၀၁၅

အမျိုးသား	၁၃၂	၂၀၀ x ၆ x ၆	၅၃၀၉.၀၀	၅၀၀၀၀၀/	၅၀၀၀၀၀/
အမျိုးသမီး		၆၀၅၀၀၀၀၀			
အမျိုးသားနှင့်		၆၂၅၆၀၀၀၀			
အမျိုးသမီး					

ရာထူး ကျေးရွာအုပ်စု ဦးထောက်ကျော်မတ် ဥက္ကဋ္ဌ  
 လက်မှတ် *(Signature)*  
 အမည် *ဦးကျော်မတ်*  
 ရက်စွဲ *၂၀၁၅.၉.၂၆*

### အစည်းအဝေး တက်ရောက်သူများစာရင်း (ပုံစံ - ၈ - ၁၂)

ပထမအကြိမ် အစည်းအဝေး



ပုံစံ - ၈ - ၁၂ - အစည်းအဝေးတက်ရောက်သူများ (FORM PC 12) (၈)

လက်ညှိုး၊ ဇိတ်နိုး အစည်းအဝေးအားလုံးတွင် အသုံးပြုရန် လူထုစည်းရုံးရေးဌာနက စာအုပ်အုပ်စု၊ ပူးတွဲအစည်းအဝေးပုံစံ ၂ ဇိတ်နိုးတော်ဝင်အဖွဲ့အသင်း၊ အစည်းအဝေးတက်ရောက် သူများစာရင်းကို ဖြည့်သွင်းရန်

စည်းရုံးရေးအဖွဲ့အစည်း ဒီပဲခေါင်

စတင်ရက် ၁၅.၁.၂၀၁၆ ဇိတ်နိုးတော်ဝင်အဖွဲ့အစည်း(၇) -  ဇိတ်နိုး(၁)  
 ဇိတ်နိုး(၂)  ဇိတ်နိုး(၃)  ဇိတ်နိုး(၄)

ပြည်နယ်၊ တိုင်းဒေသကြီး၊ တနင်္သာရီတိုင်းဒေသကြီး	ဦးနုယ် ကျေးရွာ	ကျေးရွာအုပ်စု <u>ကျွန်း</u>	ကျေးရွာ <u>ကျေးရွာ</u>	
---	-------------------	-----------------------------	------------------------	--

စဉ်	အမည်	ကျား (V)	မ (V)	အိမ်ထောင် ရရှိထား လျက်(V) <sup>၁</sup>	လူမျိုး	လက်မှတ်
၁။	ဒေါ်အေးစို		✓		ဗမာ	စတုရန်း
၂။	ဒေါ်ခင်စာပီ		✓		"	ခိုင်
၃။	ဒေါ်ခင်အေး		✓		"	၂၀၀၆
၄။	ဒေါ်ခင်အေး		✓		"	ခိုင်အေးစို
၅။	ဒေါ်ခင်အေး		✓	✓	"	ခိုင်
၆။	ဒေါ်ခင်အေး		✓	✓	"	ခိုင်
၇။	ဒေါ်ခင်အေး		✓		"	ခိုင်
၈။	ဒေါ်ခင်အေး		✓		"	ခိုင်
၉။	ဒေါ်ခင်အေး		✓		"	ခိုင်
၁၀။	ဒေါ်ခင်အေး		✓	✓	ဗမာ	ခိုင်
၁၁။	ဒေါ်ခင်အေး		✓	✓	"	ခိုင်
၁၂။	ဒေါ်ခင်အေး		✓	✓	"	ခိုင်
၁၃။	ဒေါ်ခင်အေး		✓		"	ခိုင်
၁၄။	ဒေါ်ခင်အေး		✓		"	ခိုင်
၁၅။	ဒေါ်ခင်အေး		✓		"	ခိုင်
၁၆။	ဒေါ်ခင်အေး		✓		"	ခိုင်
၁၇။	ဒေါ်ခင်အေး		✓		"	ခိုင်
၁၈။	ဒေါ်ခင်အေး		✓		"	ခိုင်
၁၉။	ဒေါ်ခင်အေး		✓	✓	"	ခိုင်
၂၀။	ဒေါ်ခင်အေး		✓		"	ခိုင်
၂၁။	ဒေါ်ခင်အေး		✓		"	ခိုင်
၂၂။	ဒေါ်ခင်အေး		✓		"	ခိုင်
၂၃။	ဒေါ်ခင်အေး		✓		"	ခိုင်
၂၄။	ဒေါ်ခင်အေး		✓		"	ခိုင်
၂၅။	ဒေါ်ခင်အေး		✓		"	ခိုင်
၂၆။	ဒေါ်ခင်အေး		✓		"	ခိုင်
၂၇။	ဒေါ်ခင်အေး		✓		"	ခိုင်
၂၈။	ဒေါ်ခင်အေး		✓		"	ခိုင်
၂၉။	ဒေါ်ခင်အေး		✓		"	ခိုင်
၃၀။	ဒေါ်ခင်အေး		✓		"	ခိုင်

စုစုပေါင်း

(၁) အိမ်ထောင်မရှိဘဲ ဖြစ်နိုင်ပါသည်။ အမျိုးသား/အမျိုးသမီး အိမ်ထောင်စု တစ်ခုကို ကိုယ်စားပြုသူမည်သူမဆို အမှတ်ပြုနိုင်ပါသည်။





ပုံစံ - ၈-၁၂ - အစည်းအဝေးတက်ရောက်သူများ (FORM PC 12)



( ၀ )

လမ်းညွှန်၊ စီမံကိန်း အစည်းအဝေးအားလုံးတွင် အသုံးပြုရန်၊ လူထုစည်းရုံးရေးမှူးက ကျေးဇူးလှူ ကျင်းပမည့်ရက် စစ်ဆေး၍ ပုံစံ ၂ စီမံကိန်းစက်ဝန်းအချိန်ဇယားပါ အစည်းအဝေးတက်ရောက် သူများစာရင်းကို ဖြည့်သွင်းရန်

စည်းရုံးရေးမှူးအမည် ဒိုးခင်မိုး ဟိုက်

ရက်စွဲ - 17.1.16 စီမံကိန်းစက်ဝန်းအမှတ်ဖြစ်ပါ(✓) -  စက်ဝန်း(၁)  
 စက်ဝန်း(၂)  စက်ဝန်း(၃)  စက်ဝန်း(၄)

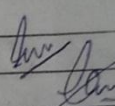
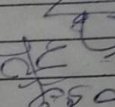
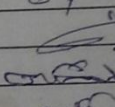
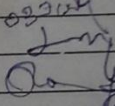
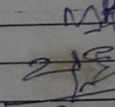
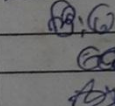
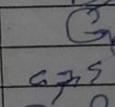
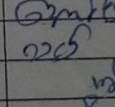
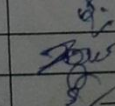
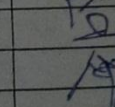
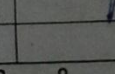
ပြည်နယ်/ တိုင်းဒေသကြီး - မြို့နယ် ကျေးရွာအုပ်စု ကျေးရွာ ကျေးရွာ ၄၆၁၀၆ ကြီးစွာ  
 တနင်္သာရီတိုင်းဒေသကြီး ကွန်းစု

စဉ်	အမည်	ကျား (✓)	မ (✓)	အိမ်ထောင်စုကိုယ်စားလှယ်(✓) <sup>(၁)</sup>	လူမျိုး	လက်မှတ်
၁	ဒိုးခင်မိုး	✓			မဃာ	
၂	ဒိုးခင်မိုး	✓				
၃	ဒိုးခင်မိုး	✓				
၄	ဒိုးခင်မိုး	✓				
၅	ဒိုးခင်မိုး	✓				
၆	ဒိုးခင်မိုး	✓				
၇	ဒိုးခင်မိုး	✓				
၈	ဒိုးခင်မိုး	✓				
၉	ဒိုးခင်မိုး	✓				
၁၀	ဒိုးခင်မိုး	✓				
၁၁	ဒိုးခင်မိုး	✓				
၁၂	ဒိုးခင်မိုး	✓				
၁၃	ဒိုးခင်မိုး	✓				
၁၄	ဒိုးခင်မိုး	✓				
၁၅	ဒိုးခင်မိုး	✓				
၁၆	ဒိုးခင်မိုး	✓				
၁၇	ဒိုးခင်မိုး	✓				
၁၈	ဒိုးခင်မိုး	✓				
၁၉	ဒိုးခင်မိုး	✓				
၂၀	ဒိုးခင်မိုး	✓				
၂၁	ဒိုးခင်မိုး	✓				
၂၂	ဒိုးခင်မိုး	✓				
၂၃	ဒိုးခင်မိုး	✓				
၂၄	ဒိုးခင်မိုး	✓				
၂၅	ဒိုးခင်မိုး	✓				
၂၆	ဒိုးခင်မိုး	✓				
၂၇	ဒိုးခင်မိုး	✓				
၂၈	ဒိုးခင်မိုး	✓				
၂၉	ဒိုးခင်မိုး	✓				
၃၀	ဒိုးခင်မိုး	✓				
၃၁	ဒိုးခင်မိုး	✓				
၃၂	ဒိုးခင်မိုး	✓				
၃၃	ဒိုးခင်မိုး	✓				
၃၄	ဒိုးခင်မိုး	✓				
၃၅	ဒိုးခင်မိုး	✓				
၃၆	ဒိုးခင်မိုး	✓				
၃၇	ဒိုးခင်မိုး	✓				
၃၈	ဒိုးခင်မိုး	✓				
၃၉	ဒိုးခင်မိုး	✓				
၄၀	ဒိုးခင်မိုး	✓				

(၁) အိမ်ထောင်စုစီးစီးခြင်းမရှိပါ။ အမျိုးသား/အမျိုးသမီး အိမ်ထောင်စု တစ်စုကို ကိုယ်စားပြုသူမည်သူမဆို အမှတ်ခြစ်ပါ။











ပုံစံ - ၀-၁၂ - အစည်းအဝေးတက်ရောက်သူများ (FORM PC 12) (၃)

လမ်းညွှန်၊ စီမံကိန်း အစည်းအဝေးအားလုံးတွင် အသုံးပြုရန်၊ လူထုစည်းရုံးရေးမှူးက ကျေးဇူးပြု ပြင်းပန်းစွာ စစ်ဆေး၍ ပုံစံ  
 ၂ စီမံကိန်းစက်ဝန်းအချိန်ဇယားပါ အစည်းအဝေးတက်ရောက် သူများစာရင်းကို ဖြည့်သွင်းရန်  
 စည်းရုံးရေးမှူးအမည်  
 ရက်စွဲ: \_\_\_\_\_ စီမံကိန်းစက်ဝန်းအမှတ်ဖြစ်ပါ(✓) - □စက်ဝန်း(၁)  
 □စက်ဝန်း(၂) □စက်ဝန်း(၃) □စက်ဝန်း(၄)  
 ပြည်နယ်/တိုင်းဒေသကြီး: \_\_\_\_\_ မြို့နယ် \_\_\_\_\_ ကျေးရွာအုပ်စု \_\_\_\_\_ ကျေးရွာ  
 တနင်္သာရီတိုင်းဒေသကြီး ကွန်းစု \_\_\_\_\_

စဉ်	အမည်	ကျား (✓)	မ (✓)	အိမ်ထောင် စုကိုယ်စား လှယ်(✓) <sup>(၁)</sup>	လူမျိုး	လက်မှတ်
၁၈	မအေး နိုင်	✓			မဇာ	နိုင်
၁၉	မအေး နိုင်		✓		မ	နိုင်
၂၀	မအေး နိုင်		✓		မ	နိုင်
၂၁	မအေး နိုင်		✓		မ	နိုင်
၂၂	မအေး နိုင်		✓		မ	နိုင်
၂၃	မအေး နိုင်		✓		မ	နိုင်
၂၄	မအေး နိုင်		✓		မ	နိုင်
၂၅	မအေး နိုင်		✓		မ	နိုင်
၂၆	မအေး နိုင်		✓		မ	နိုင်
၂၇	မအေး နိုင်		✓		မ	နိုင်
၂၈	မအေး နိုင်		✓		မ	နိုင်
၂၉	မအေး နိုင်		✓		မ	နိုင်
၃၀	မအေး နိုင်	✓			မ	နိုင်
၃၁	မအေး နိုင်	✓			မ	နိုင်
၃၂	မအေး နိုင်	✓			မ	နိုင်
၃၃	မအေး နိုင်	✓			မ	နိုင်
၃၄	မအေး နိုင်	✓			မ	နိုင်
၃၅	မအေး နိုင်	✓			မ	နိုင်
၃၆	မအေး နိုင်	✓			မ	နိုင်
၃၇	မအေး နိုင်	✓			မ	နိုင်
၃၈	မအေး နိုင်	✓			မ	နိုင်
၃၉	မအေး နိုင်	✓			မ	နိုင်
၄၀	မအေး နိုင်	✓			မ	နိုင်
၄၁	မအေး နိုင်	✓			မ	နိုင်
၄၂	မအေး နိုင်	✓			မ	နိုင်
၄၃	မအေး နိုင်	✓			မ	နိုင်
၄၄	မအေး နိုင်	✓			မ	နိုင်
၄၅	မအေး နိုင်	✓			မ	နိုင်
၄၆	မအေး နိုင်	✓			မ	နိုင်
၄၇	မအေး နိုင်	✓			မ	နိုင်
၄၈	မအေး နိုင်	✓			မ	နိုင်
၄၉	မအေး နိုင်	✓			မ	နိုင်
၅၀	မအေး နိုင်	✓			မ	နိုင်
၅၁	မအေး နိုင်	✓			မ	နိုင်
၅၂	မအေး နိုင်	✓			မ	နိုင်
၅၃	မအေး နိုင်	✓			မ	နိုင်
၅၄	မအေး နိုင်	✓			မ	နိုင်
၅၅	မအေး နိုင်	✓			မ	နိုင်

(၁) အိမ်ထောင်စုစီးခြင်းမရှိပါ။ အမျိုးသား/အမျိုးသမီး အိမ်ထောင်စု တစ်စုကို ကိုယ်စားပြုသူမည်သူမဆို အမှတ်ဖြစ်ပါ။





Date .....

အစည်းအဝေးမှတ်တမ်း (ပ.၂)

တနင်္သာရီတိုင်းဒေသကြီး၊ တွန်းမုတ္တန်မြို့နယ်၊ တန့်ဆုံကျေးရွာ  
ဆယ်စု၊ ရေပျောငါးကြီးကျေးရွာတွင် ၂၀၂၀.၁၂.၀၁၆ ရက်တွင်  
ကျေးရွာစိတ်ဓာတ်အစည်းအဝေးတိုင်ပင်ဆွေးနွေးခြင်း။

ရည်ရွယ်ချက်

စေတနာတော်များဖြင့် ပျားမွေးမြူရေးနှင့် လူထုဖော်ပြစဉ်  
တိုင်းအကြောင်းများစိစစ်နားလည်စေရန်။

တက်ရောက်သူများ

ရောင်ဆက်ကွဲ ၁၂ ဖြန့်ချိမှုကွဲတစ်ဖြောင်းပါသည်။

ဆွေးနွေးချက်

အစည်းအဝေးအတွင်း ဆွေးနွေးရာ ဆယ်စုလုံးမှ  
ဓမ္မာဓကား၊ ခြေကြားပြီး ကျေးရွာသူ၊ သားများ၊ အားဖူး  
မင်း၊ လုပ်ဆောင်ရန် အားပေးထားကြောင်း စွဲပါသည်။  
ဆက်လက်၍ ဦးဆုံးဝင်း ဓမ္မာဓကားမဲ့မိုးထော









Date .....

အကြံပြုလိုက်ကြားဖြေရှင်းရေးကိုယ်စဉ်မှတ်ဝါဒကို  
 အထက်ပါဂွေ့ချုပ်မှအကိုင်းဖွဲ့ချုပ်ခွဲကုဦးမင်းစော်ဦးနှစ်ဦး၏  
 စားပွေးချုပ်ခွဲကြပါသည်။ လိုအပ်သည့်အရာများကို  
 ပူးတွဲအစီအစဉ်ဖြင့်လုပ်ဆောင်ဖြေရှင်းအတည်ပြုခဲ့ကြပါသည်။  
 ဆက်လက်၍ကုဦးကိုယ်စဉ်မှတ်ရေးချုပ်ခွဲပါသည်။  
 ဆုံးဖြတ်ချက် ယုတ်အောင်စည်သူ

အထောက်အကူအညီအဖွဲ့ဝင်များ ဦးအောင်မျိုးမြတ်  
 အထောက်အကူအညီအဖွဲ့ဝင်များ ဒေါ်နွယ်နွယ်ဝင်း  
 အကြံပြုလိုက်ကြားဖြေရှင်းရေးကိုယ်စဉ်မှတ် မင်းစော်ဦး၊ ဦးဇော်ဝင်း  
 ကျေးဇူးတင်အလေးအမတ် ဦးဝင်းဦး

အစည်းအဝေးပြီးဆုံးချိန် - ၆:၀၀နာရီ  
 နှုတ်တမ်းတင်သူ  
 ဒေါ်နွယ်နွယ်ဝင်း













Date .....

အဖွဲ့ဝင်များ (ခေါ်ဆိုဝင်၊ နှစ် ဦးအောင်ခိုင် )  
 တို့အား ပေးချယ်ခဲ့ကြပါသည်။ ပြုပြင်ထိန်းသိမ်းရေးကော်မ  
 ဘီကို ပေးချယ်ရာတွင် ပြုပြင်ထိန်းသိမ်းရေးဥက္ကဋ္ဌ (ဦးအောင်ဌိန် )  
 အား အဖွဲ့ဝင်များ ရေကန်တွင် (ခေါ်ကြူကြူခေါ် ) နှစ် ဦး မြင့်စွာ  
 တို့ကို အများ၏ ဆန္ဒဖြင့် အတည်ပြုပေးချယ်ခဲ့ကြပါသည်။ ထို့နောက်  
 ပေးချယ်ထားသော ကော်မတီဝင်များ တာဝန်ကို ကြေငြာပြီး အား မို့  
 ၏ ဆန္ဒကို ပြန်လည်လက်ခံယူ၍ သဘောတူအတည်ပြုပေးချယ်ခဲ့  
 ကြပါသည်။

ဆက်လက်၍ ကျေးဇူးအတွင်း၌ အဖွဲ့ထုတ်ဆွေးနွေးမှုများ  
 ရရှိလာသော သူထူပူးပေါင်းပါဝင် ဆန်းစစ် လေ့လာခြင်းများ၏  
 စံချက်စာရင်းများကို ကျေးဇူးပြု၍ သားအား ဖြင့် ပြန်လည်ပြုပြင်  
 ကျေးဇူးထွ် ဖြိုးပေးစီမံချက်ပုံစံ နှစ်များ တို့ စတင်ရေးဆွဲခဲ့ကြပါ  
 သည်။ ထိုသို့ ရေးဆွဲရာတွင် အမျိုးသမီးများ၏ လိုအပ်ချက်၊ အ  
 မျိုးသားများ၏ သိုအိမ်ချက်များကို သီးခြားဆွေးနွေးပြီး ဦးစားပေး  
 အစဉ်သတ်မှတ်ချက်များကို အရေးကြီးအရေးပေါ် သိုအိမ်မှုနှင့် ယတ်  
 ကလေးငယ် ဖြိုးရှုမည် သိုအိမ်ချက်များကို ရွာဒေသဆိတ်ဖြာ၍ ပေးချယ်  
 ခဲ့ကြပါသည်။

ဆုံးဖြတ်ချက်

နောက်ဆက်တွဲ - နှစ်ဖြင့် စစ်ကြောင်းပါသည်။





Date .....

အရည်အေးထူးခြင်းဆိုင်ရာ

၆:၅၀ နာရီ

စတင်ကတ်စာစာ

ဖော်ပြချက်

*[Faint handwritten text, mostly illegible due to fading and bleed-through]*

### ကဏ္ဍအလိုက် ဖွံ့ဖြိုးရေး ဦးစားပေး လုပ်ငန်းစဉ်များ

#### ကဏ္ဍအလိုက် ဖွံ့ဖြိုးရေးဦးစားပေး လုပ်ငန်းစဉ်များ

၄ ရှောင်းကြီး



ပျောက်ဆုံးနေသည့် (၃) မြားများသောအပိုင်းများအတွက် ဦးစားပေးဖွံ့ဖြိုးရေးလုပ်ငန်းစဉ်များ  
အမှတ်ပုံစံ

မှန်ကန်စွာ အကျိုးပြုစေရန်အတွက် မြားများသောအပိုင်းများနှင့် ညှိနှိုင်းရန်အတွက် မိတ္တူအား TPIC သို့ပို့ရပါမည်။ MIS data အရရှိရန်အတွက် အကျိုးပြုစေရန်အတွက်

	အမှတ်	လုပ်ငန်း	မည်သူဦးစားပေးမလဲ	လ/နှစ်	ကျေးရွာမှ တာဝန်ခံသူ သို့ အုပ်စု	ပြင်ပမှ မည်သူ ထောက်ပံ့ မလဲ
အပူချိန်	၁။	ကျောက်လှိုင် ဝါတော	မ ဝ မ ကျား	၂၀၁၆	လူထု	၆၀၀
	၂။	ကျောက်လှိုင် ဝါတော	မ ဝ မ ကျား			
	၃။	ရွာချင်း ဆက်လက်	မ ဝ မ ကျား			
	၄။	ရွာတွင်း လယ် များ	မ ဝ မ ကျား			
	၅။	ကျောက်လှိုင် တွဲ စောင့်ရှောက်	မ ဝ မ ကျား			
အပူချိန်	၁။	ကျောက်လှိုင် များ သစ်တော	မ ဝ မ ကျား			
	၂။	ကျောက်လှိုင် ကျောက်လှိုင်	မ ဝ မ ကျား			
	၃။	ကျောက်လှိုင် / ကျောက်လှိုင် သစ်တော	မ ဝ မ ကျား			
	၄။	ကျောက်လှိုင်	မ ဝ မ ကျား			
	၅။	ကျောက်လှိုင် / ကျောက်လှိုင်	မ ဝ မ ကျား			
အပူချိန်	၁။	ကျောက်လှိုင်	မ ဝ မ ကျား			
			မ ဝ မ ကျား			
			မ ဝ မ ကျား			
			မ ဝ မ ကျား			
			မ ဝ မ ကျား			
အပူချိန်	၁။	ကျောက်လှိုင် တွဲ စောင့်ရှောက်	မ ဝ မ ကျား			
			မ ဝ မ ကျား			
			မ ဝ မ ကျား			
			မ ဝ မ ကျား			
			မ ဝ မ ကျား			



## VDP အရည်အသွေးထိန်းချုပ်မှု

ထိန်းချုပ်သူ-	ရက်စွဲ-	ရွာ-  မြို့နယ်	VDP ရက်စွဲ  ကျေးရွာအုပ်စု
---------------	---------	----------------------	---------------------------------

VDP စာရွက်စာတမ်းပြီးဆုံးမှုကို စစ်ဆေးပါ။ (OM အရ)

- မျက်နှာဖုံး (အဖုံး)
- မာတိကာ
- ကျေးရွာအခြေခံ (data)
- PSA အကျဉ်းချုပ်နှင့် PRA လုပ်ငန်းစဉ်
- အမျိုးသားအမျိုးသမီး အဖွဲ့များ၏ အခက်အခဲများ
- ကျေးရွာမျှော်မှန်းချက် (ဆွေးနွေးချက် ရလဒ်)
- အမျိုးသား၊ အမျိုးသမီးအဖွဲ့များ သဘောတူထားသည့် (၄) နှစ်အတွက် ဦးစားပေး လုပ်ငန်းများ စာရင်း (အခြေခံ အဆောက်အဦး၊ အသက်မွေးမှု၊ ပညာရေး၊ လူမှုရေးထိန်းသိမ်းမှု၊ .....)

နောက်ဆက်တွဲများ

- လူမှုရေးအကဲဖြတ်မှု၊ စာရွက်စာတမ်း၊ ဓါတ်ပုံနှင့် PRA လုပ်ငန်းစဉ်၊ မြေပုံများပါရမည်၊ စည်းစိမ်ပိုင်ဆိုင်မှု အဆင့်၊ Venn ပုံ.....
- ကျေးရွာစီမံကိန်း ရေးဆွဲရေး အစည်းအဝေးမှတ်တမ်း မိတ္တူ
- ကျေးရွာ၏ အချက်အလက် (PC 1 ပုံစံ)
- ကျေးရွာမျှော်မှန်းချက်

(၂) လူမှုရေးအကဲဖြတ်မှုအရည်အသွေးနှင့် (VDP စစ်ဆေးပါ)

- VDP တွင် ပါဝင်သော ဦးရေ (အမျိုးသားအမျိုးသမီး)
- လူမှုရေးအကဲဖြတ်မှုအရည်အသွေးနှင့် VDP အတွက် ရက်ပေါင်း
- PRA အသုံးပြုမှုအရည်အတွက်
- ပါဝင်သောဦးရေနှင့် လုပ်ငန်းများ မှတ်တမ်းတင်ခြင်း (အစည်းအဝေးမှတ်တမ်း၊ ဓါတ်ပုံ၊ တိုင်းရင်းသားအနည်းစုနှင့် ထိခိုက်လွယ်သောအဖွဲ့များ၊)
  - အလွန်ကောင်
  - ကောင်း
  - ညံ့
- လုပ်ငန်းများမှတ်တမ်းတင်ခြင်းနှင့် အမျိုးသမီးအဖွဲ့အစည်း၏ ရလဒ်အား ခွဲခြားပေးထားသလား၊
  - ရှိ
  - မရှိ
- စီမံကိန်း အရေအတွက် (အမျိုးသား၊ အမျိုးသမီးရွေးချယ်မှုအရေအတွက်)

PRA နှင့်သက်ဆိုင်သော အခြားစီမံကိန်းအရေအတွက် (အမျိုးသားအမျိုးသမီးရွေးချယ်မှုအရေအတွက်)