

ပြည်ထောင်စုသမ္မတမြန်မာနိုင်ငံတော်အစိုးရ
စိုက်ပျိုးရေး၊ မွေးမြူရေးနှင့် ဆည်မြောင်းဝန်ကြီးဌာန
ကျေးလက်ဒေသဖွံ့ဖြိုးတိုးတက်ရေးဦးစီးဌာန

ကျွန်းစုမြို့နယ်



လူထုပဟိုပြုစီမံကိန်း
National Community Driven Development Project
(NCDDP)



ကျေးရွာဖွံ့ဖြိုးရေး အစီအစဉ်
Village Development Plan (VDP)

ကျွန်းသာကျေးရွာ၊ ဘဒ္ဒနဲကျေးရွာအုပ်စု

မာတိကာ

စဉ်	အကြောင်းအရာ	စာမျက်နှာ
၁	ကျွန်းစုမြို့နယ်မြေပုံ	၁
၂	ကျေးရွာအုပ်စုမြေပုံ	၂
၃	ကျေးရွာအုပ်စုတွင် ပါဝင်သောကျေးရွာများစာရင်း	၃
၄	လူထုပူးပေါင်းပါဝင်သော ဆန်းစစ်ခြင်းနှင့် အကဲဖြတ်ခြင်း လုပ်ငန်းစဉ်	၃
၅	ကျေးရွာသမိုင်းကြောင်း	၄
၆	ကျေးရွာသမိုင်းကြောင်းအပေါ် သုံးသပ်ချက်	၅
၇	လူမှုနှင့် အရင်းအမြစ်ပြုမြေပုံ	၆
၈	လူမှုနှင့် အရင်းအမြစ်ပြုမြေပုံအပေါ် သုံးသပ်ချက်	၇
၉	ရာသီခွင်ပြုပြင်ကွဲဒီဇိုင်း	၈
၁၀	ရာသီခွင်ပြုပြင်ကွဲဒီဇိုင်းအပေါ် သုံးသပ်ချက်	၈
၁၁	အဖွဲ့အစည်းချိတ်ဆက်ပြုမြေပုံ	၉
၁၂	အဖွဲ့အစည်းချိတ်ဆက်ပြုမြေပုံအပေါ် သုံးသပ်ချက်	၁၀
၁၃	ပြဿနာသစ်ပင်များ	၁၁
၁၄	ပြဿနာသစ်ပင်များအပေါ် သုံးသပ်ချက်	၁၄
၁၅	ပင့်ကူအိမ်မြေပုံ	၁၅
၁၆	ပင့်ကူအိမ်မြေပုံအပေါ် သုံးသပ်ချက်	၁၆
၁၇	ကြွယ်ဝမှုပြုဇယား	၁၈
၁၈	ကြွယ်ဝမှုပြုဇယားအပေါ် သုံးသပ်ချက်	၁၈
၁၉	ရွှေ့ပြောင်းသွားလာမှုပြုမြေပုံ	၁၉
၂၀	မှတ်တမ်းခါတ်ပုံများ	၂၀
၂၁	ကော်မတီဝင်များစာရင်း	၂၁
၂၂	ကျေးရွာအခြေခံအချက်အလက်များ (ပုံစံ - စ - ၁)	၂၂
၂၃	စီမံကိန်းစက်ဝန်းအချိန်ဇယား (ပုံစံ စ-၂)	၂၄
၂၄	ကျေးရွာဖွံ့ဖြိုးရေး ဦးစားပေး အစီအစဉ် (ပုံစံ စ-၃)	၂၆
၂၅	ကျေးရွာအုပ်စုစီမံကိန်းလုပ်ငန်းခွဲရွေးချယ်ခြင်း (ပုံစံ စ-၄)	၃၁
၂၆	အစည်းအဝေးတက်ရောက်သူများစာရင်း	၃၄
၂၇	အစည်းအဝေးမှတ်တမ်းများ	၄၂
၂၈	ကဏ္ဍအလိုက် ဖွံ့ဖြိုးရေး ဦးစားပေးလုပ်ငန်းများ	၄၈
၂၉	VDP အရည်အသွေးထိန်းချုပ်မှု	၅၀

ကျွန်းစုမြို့နယ်အခြေပြမြေပုံ

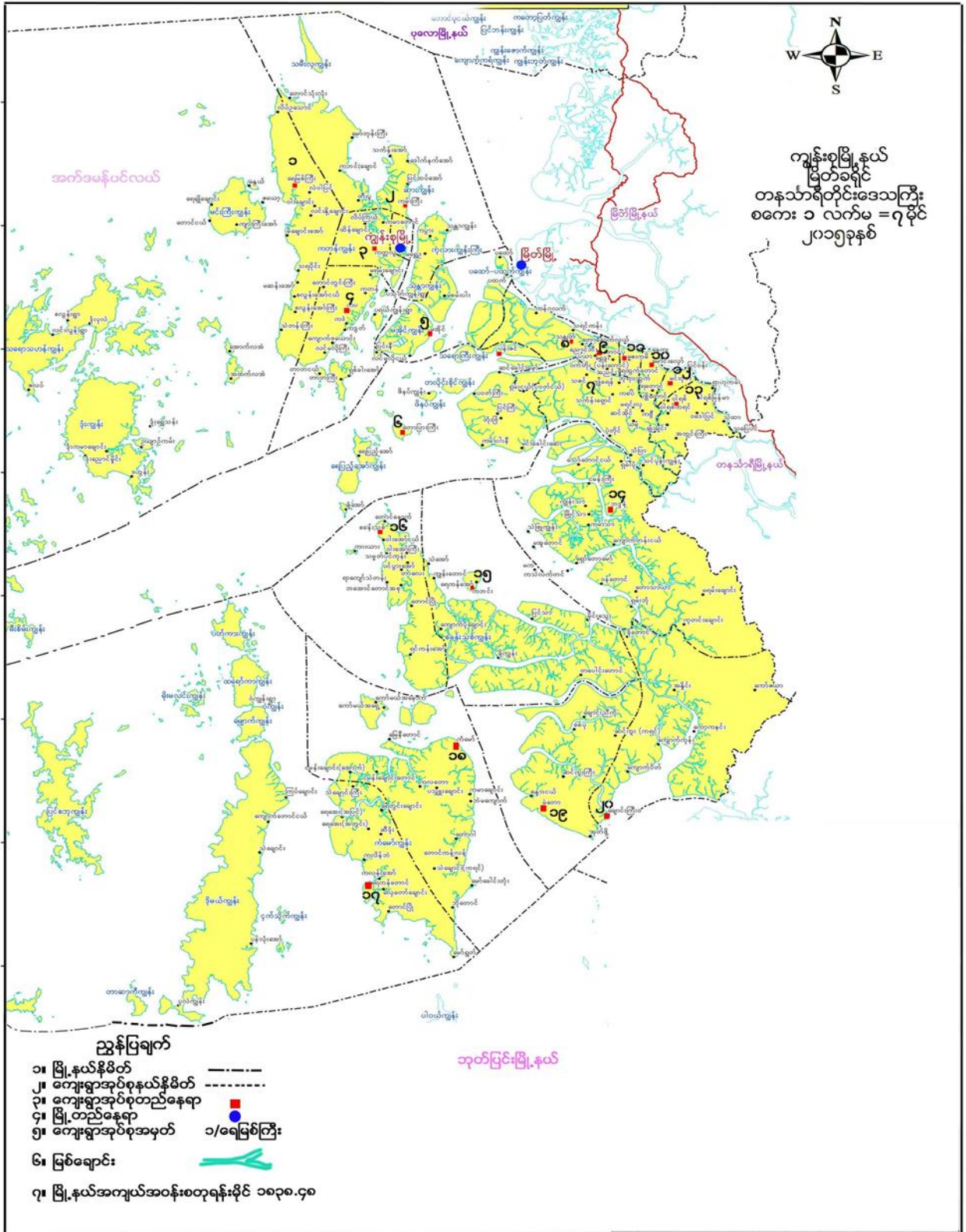

ကျေးရွာအုပ်စုမြေပုံ

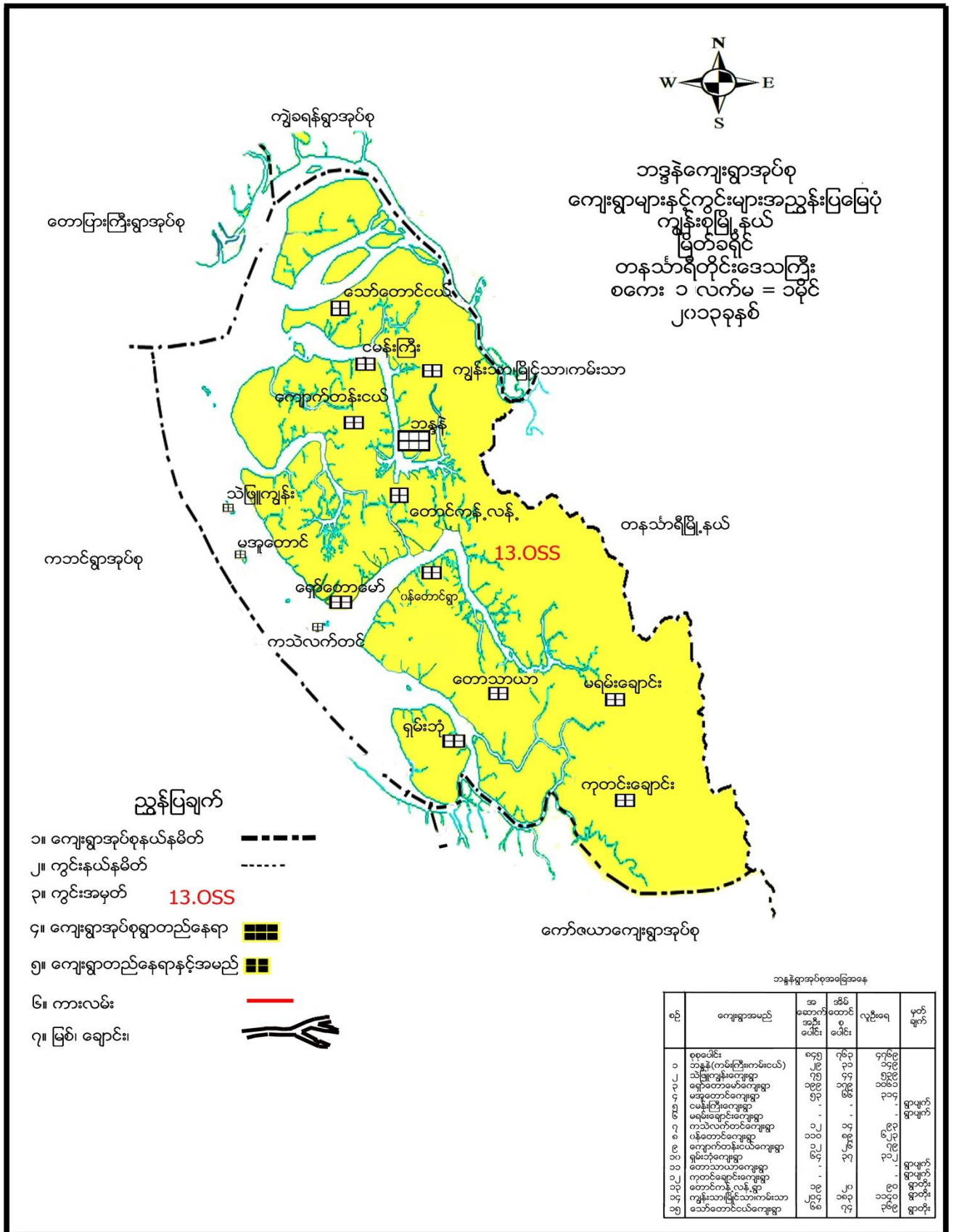

ကျေးရွာအုပ်စုအတွင်းပါဝင်သော ကျေးရွာများ

- ၁ - ဘဒ္ဒနိကျေးရွာ
- ၂ - ကသဲလက်တင်ကျေးရွာ
- ၃ - ကမ်းသာကျေးရွာ
- ၄ - ကျောက်တန်းငယ်ကျေးရွာ
- ၅ - ကျွန်းသာကျေးရွာ
- ၆ - မအူတောင်ကျေးရွာ
- ၇ - မြိုင်သာကျေးရွာ
- ၈ - ငှက်ချောင်းကြီးကျေးရွာ
- ၉ - ရှမ်းဘုံကျေးရွာ
- ၁၀ - ရှော်တောမော်ကျေးရွာ
- ၁၁ - သဲဖြူကျွန်းကျေးရွာ
- ၁၂ - သော်တောင်ငယ်ကျေးရွာ
- ၁၃ - ဝန်တောင်ကျေးရွာ

လူထုပူးပေါင်းပါဝင်သော လူမှုဆန်းစစ်ခြင်းနှင့် အကဲဖြတ်ခြင်း လုပ်ငန်းစဉ် (PSA/PRA) အကျဉ်းချုပ်

စဉ်	အသုံးပြုခဲ့သော PRA Tool များ
၁	ကျေးရွာသမိုင်းကြောင်း
၂	လူမှုနှင့်အရင်းအမြစ်ပြုမြေပုံ
၃	ရာသီခွင်ပြ ပြက္ခဒိန်
၄	အဖွဲ့အစည်းချိတ်ဆက်မှုပြုမြေပုံ
၅	ပြဿနာသစ်ပင် (၁)
၆	ပြဿနာသစ်ပင် (၂)
၇	ပြဿနာသစ်ပင် (၃)
၈	ပင့်ကူအိမ်မြေပုံ
၉	ကြွယ်ဝမှုပြဇယား
၁၀	ရွှေ့ပြောင်းသွားလာမှုပြုမြေပုံ

ကျေးရွာသမိုင်းကြောင်း

ကျေးရွာ - လွန်းသာ

ကျေးရွာသမိုင်းကြောင်း

ရက်စွဲ - ၂၆.၁.၂၀၁၅

အုပ်စု - ဘဒ္ဒိန်

ပိတောက်မြို့နယ်... ၁၀ ဦး

အရာ - ဦးအောင်ဆန်း + ဒေါ်အေးစန်း (၈၈)

ခုနှစ်	အကြောင်းအရာ	အမျိုးအမည် (အိမ်အရေ)	ထောက်ပံ့ပေးသော အဖွဲ့
၁၃၁၇	ကျေးရွာစတင်တည်ထောင်	၅၅ (အိမ်)	ကိုယ်တိုင်/ထ
၁၃၁၉	အုန်းတော်ကြီးကျောင်း	၅၅ (အိမ်)	ကိုယ်တိုင်/ထ
၁၃၃၆	အုန်းတော်	၅၅ (အိမ်)	ဦးအောင်မြေ ၅ နှင့် ဒေါ်အေးစန်း သည်
၁၉၉၆	ကျေးရွာဖြောင်းရွှေ (ခပ်စားဒဏ်ကြောင့်)	၅၅ အိမ်	
၂၀၀၀	ကျေးရွာဖြိုခွဲ	၁၅ အိမ်အရေ	ကိုယ်တိုင်/ထ
၂၀၀၁	ရွာချင်းဆက်သစ်တံတား	၁၅ အိမ်အရေ	ကိုယ်တိုင်/ထ
၂၀၀၂	အုန်းတော်ကြီးကျောင်း	၁၅ အိမ်အရေ	ကိုယ်တိုင်/ထ
၂၀၀၃	ခေတ်ပြန်လှည့်ပုံပြင်	၁၅ အိမ်	ဦးဟုတ်စိန် ၅ နှင့် ဒေါ်အေးစန်း သည်
၂၀၁၃	အုန်းတော် ဆိပ်ဆောက်လုပ်	၂၅ အိမ်အရေ	ဦးစိုးယု + ဒေါ်အေးစန်း၊ ဒေါ်အေးစန်း၊ ဒေါ်အေးစန်း သည်
၂၀၁၄	အုန်းတော် တံတား	၂၅ အိမ်	ဖွားစားဖြောင်းစံသာ ၃ နှင့် ဒေါ်အေးစန်း
၂၀၁၅	ကျောင်းရေကန်	၂၅ အိမ်	ဦးစိုးအောင် + ဒေါ်အေးစန်း၊ ဒေါ်အေးစန်း
၂၀၁၅	ရွာချင်းဆက်တံတား (၉၆/မင်းဆန်း) ၆၀ (၈၀)	၃၅ အိမ်	ကျေးရွာအုပ်စု (၈၈) နှင့် ကိုစိုး
၂၀၁၄	ဆိပ်ဆောက်လုပ်ရေး (၂၀) ခု	၃၅ အိမ်	ကျေးရွာအုပ်စုဖြင့် ဆောက်လုပ်ရေး နှင့် ဒေါ်အေးစန်း



ကျေးရွာသမိုင်းကြောင်းအပေါ်သုံးသပ်ချက်

တနင်္သာရီးတိုင်းဒေသကြီး ၊ကျွန်းစုမြို့နယ် ၊ဘန္နန်ကျေးရွာအုပ်စု ၊ကျွန်းသားကျေးရွာ ဦးအေးသန်းနေအိမ်တွင် ကျေးရွာရပ်မိရပ်ဖများ ပူးပေါင်းပါဝင်၍ ကျေးရွာ၏သမိုင်း ကြောင်းကို လေ့လာ သုံးသပ်ခဲ့ပါသည်။ကျွန်းသားကျေးရွာကို လွန်ခဲ့သောနှစ်ပေါင်း (၆၀) ခန့်က စတင် တည်ထောင်ခဲ့သည်။ (၁၉၉၆)ခုနှစ်ခန့်တွင် ကျေးရွာပြောင်းရွှေ့ခဲ့ရပါသည်။ ထိုနောက် (၂၀၀၀) ခုနှစ်ခန့်တွင် ကျေးရွာပြန်လည် ထူထောင်ခြင်းဖြင့် (၁၅) အိမ်ခန့်ရှိပါသည်။ (၂၀၀၁)ခုနှစ်တွင် ရွာချင်းဆက်တံတားကို ကိုယ်ထူကိုယ်ထစနစ်ဖြင့် ရွာသားများ စုပေါင်း ဆောက်လုပ်ခဲ့ပါသည်။ (၂၀၀၂) ခုနှစ်တွင်လည်း ရွာသားများ ပူးပေါင်း၍ ကိုယ်ထူကိုယ်ထစနစ်ဖြင့် ဘုန်းကြီးတော် ကျောင်းတစ်ဆောင် ဆောက်လုပ်ခဲ့ပါသဖြင့် ရွာတွင် ဘာသာ သာသနာရေးထွန်းကား လာပါ သည်။ (၂၀၀၃) ခုနှစ်တွင် အလှူရှင် ဦးဟုတ်စိန်မှ လှူဒါန်းပြီး ရွာဦးစေတီ တော်ကို ပြန်လည် ပြုပြင်ခဲ့ပါသည်။(၂၀၁၃)ခုနှစ် တွင် ဖိုးအိုငယ် ဦးထွန်းလှသိန်း တို့မှလှူဒါန်းသည်။ ဘုရားသိမ် ဆောက်လုပ်လှူဒါန်း ခဲ့ကြပါသည်။ ထိုနှစ်အတွင်းမှာပင် ဘွားအေးမြတင် မိသားစုမှ ဘုရား တံခွန်တိုင် ၊ ဦးနိုင်ထွန်း ၊ ဒေါ်အေးဝင်းမိသားစုမှ ဘုန်းတော်ကြီးကျောင်း ၊ ရေကန်လှူဒါန်းခဲ့ ကြသည်။ (၂၀၁၄) ခုနှစ်တွင် ကျေးလက်ဒေသ ဖွံ့ဖြိုးတိုးတက်ရေး ဦးစီးဌာနမှ ဆိုလာ (၂၀) ပြား တူညီ ပံ့ပိုးခဲ့သော်လည်း (၁၅)အိမ် ခန့်မရရှိခဲ့ပါ။ (၂၀၁၅) ခုနှစ်တွင် ကမ္ဘာ့ဘဏ်၏ ကူညီ ထောက်ပံ့မှု ဖြင့်ရွာချင်းဆက်တံတားပေ (၁၈၀)ခန့်ကို တည်ဆောက်ခဲ့သော်လည်း ပေ(၂၀၀) ကျော်ခန့်မှာ မကောင်းမွန်သေးပါ။ ထို့ကြောင့် သွားရေးလာရေးတွင် ခက်ခဲ့နေပါသည်။

ထိုသို့ကျေးရွာလူထုများ ပူးပေါင်းပါဝင်ပြီး ကျေးရွာသမိုင်းကြောင်းကို လေ့လာခြင်းဖြင့် ကျွန်းသား ကျေးရွာတွင် ပုဂ္ဂလိက အဖွဲ့အစည်းများ လာရောက် ကူညီမှု အနည်းငယ်သာ ရရှိ ကြောင်း ကျေးရွာသူ / ကျေးရွာသားများသည် ကျေးရွာ၏ လိုအပ်ချက်များကို ကိုယ်ထူ ကိုယ်ထ စနစ်ဖြင့် ထူထောင်ခဲ့ကြောင်း တွေ့ရှိရပါသည်။ ကျေးရွာ၏ လိုအပ်ခြင်း များ အနေဖြင့် မြိုင်သာရွာသို့ ကူးသန်းသွားလာသော ရွာချင်းဆက်တံတားမှာ မကောင်းမွန် ပါသဖြင့် လိုအပ်နေကြောင်း တွေ့ရှိရပါသည်။

- ဦးဆောင်ဆွေးနွေးသူ - ဦးအေးသန်း
- ပါဝင်ဆွေးနွေးသူ - ကျား (၁၀) ဦး
- ကြာချိန် - ၁ နာရီ

လူမှုနှင့် အရင်းအမြစ်ပြုပြင်မှု

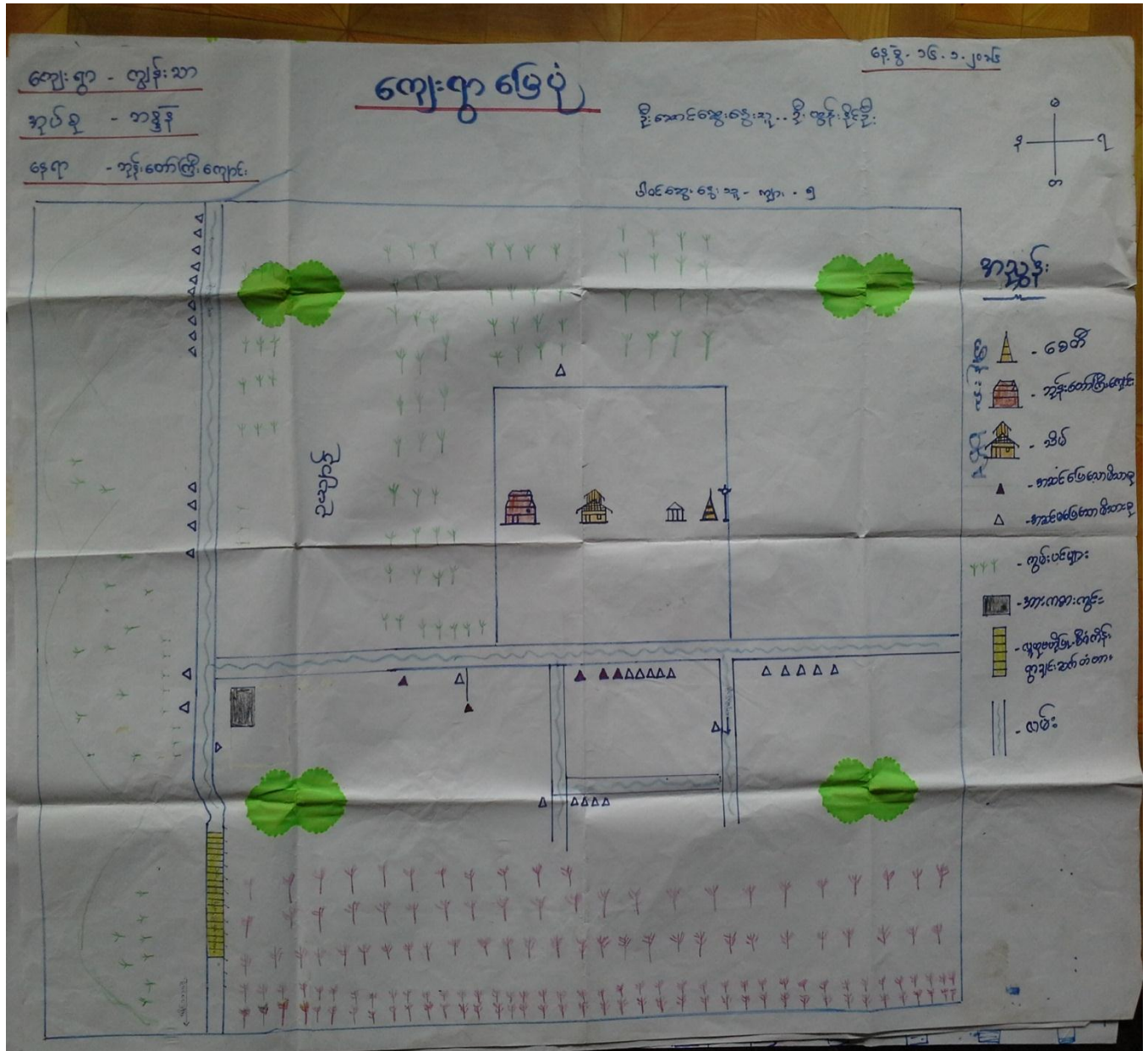



ရာသီခွင်ပြ ပြက္ခဒိန်

ကမ္ဘာ့အုပ်စု
ထွန်းဘဏ္ဍာ

ရာသီခွင်ပြ ပြက္ခဒိန်

ဇူလိုင် 16. 1. 16
ပူးပေါင်းပါဝင်ဆွေးနွေးသူ: ကျောင်းဆရာမအဖွဲ့
ကျား: ၂၊ မ: ၁၀

အခြေအနေအထား	တနင်္ဂနွေ	တနင်္လာ	ဒီဂါမီ	ဗုဒ္ဓဟူး	သောတနင်္ဂနွေ	စနေ	နဂါး	မင်္ဂလာ	ဗုဒ္ဓဟူး	သောတနင်္ဂနွေ	တနင်္ဂနွေ	တနင်္လာ
ရာသီဥတု												
ပွဲပွဲလား	မင်းသားပွဲ	မင်းသားပွဲ	မင်းသားပွဲ	မင်းသားပွဲ	မင်းသားပွဲ	မင်းသားပွဲ	မင်းသားပွဲ	မင်းသားပွဲ	မင်းသားပွဲ	မင်းသားပွဲ	မင်းသားပွဲ	မင်းသားပွဲ
အလုပ်အကိုင်	အလုပ်အကိုင်	အလုပ်အကိုင်	အလုပ်အကိုင်	အလုပ်အကိုင်	အလုပ်အကိုင်	အလုပ်အကိုင်	အလုပ်အကိုင်	အလုပ်အကိုင်	အလုပ်အကိုင်	အလုပ်အကိုင်	အလုပ်အကိုင်	အလုပ်အကိုင်
ရောဂါဖြစ်ပွားမှု	ရောဂါဖြစ်ပွားမှု	ရောဂါဖြစ်ပွားမှု	ရောဂါဖြစ်ပွားမှု	ရောဂါဖြစ်ပွားမှု	ရောဂါဖြစ်ပွားမှု	ရောဂါဖြစ်ပွားမှု	ရောဂါဖြစ်ပွားမှု	ရောဂါဖြစ်ပွားမှု	ရောဂါဖြစ်ပွားမှု	ရောဂါဖြစ်ပွားမှု	ရောဂါဖြစ်ပွားမှု	ရောဂါဖြစ်ပွားမှု
ဝင်ငွေ	ရောင်း	ရောင်း	ရောင်း	ရောင်း	ရောင်း	ရောင်း	ရောင်း	ရောင်း	ရောင်း	ရောင်း	ရောင်း	ရောင်း
ထွက်ငွေ	ဝယ်	ဝယ်	ဝယ်	ဝယ်	ဝယ်	ဝယ်	ဝယ်	ဝယ်	ဝယ်	ဝယ်	ဝယ်	ဝယ်
အားလပ်ရက်	အားလပ်ရက်	အားလပ်ရက်	အားလပ်ရက်	အားလပ်ရက်	အားလပ်ရက်	အားလပ်ရက်	အားလပ်ရက်	အားလပ်ရက်	အားလပ်ရက်	အားလပ်ရက်	အားလပ်ရက်	အားလပ်ရက်
လမ်းပန်းဆက်သွယ်ရေး	လမ်းပန်းဆက်သွယ်ရေး	လမ်းပန်းဆက်သွယ်ရေး	လမ်းပန်းဆက်သွယ်ရေး	လမ်းပန်းဆက်သွယ်ရေး	လမ်းပန်းဆက်သွယ်ရေး	လမ်းပန်းဆက်သွယ်ရေး	လမ်းပန်းဆက်သွယ်ရေး	လမ်းပန်းဆက်သွယ်ရေး	လမ်းပန်းဆက်သွယ်ရေး	လမ်းပန်းဆက်သွယ်ရေး	လမ်းပန်းဆက်သွယ်ရေး	လမ်းပန်းဆက်သွယ်ရေး
ရေအခြေအနေအထား	ရေအခြေအနေအထား	ရေအခြေအနေအထား	ရေအခြေအနေအထား	ရေအခြေအနေအထား	ရေအခြေအနေအထား	ရေအခြေအနေအထား	ရေအခြေအနေအထား	ရေအခြေအနေအထား	ရေအခြေအနေအထား	ရေအခြေအနေအထား	ရေအခြေအနေအထား	ရေအခြေအနေအထား

ရာသီခွင်ပြ ပြက္ခဒိန် အပေါ်သုံးသပ်ချက်

တနင်္သာရီတိုင်းဒေသကြီး ၊ ကျွန်းစုမြို့နယ် ၊ ဘန္တန်အုပ်စု ၊ ကျွန်းသာကျေးရွာ ကျေးရွာသူ ကျေးရွာသာများ ပူးပေါင်း၍ ရာသီခွင်ပြ ပြက္ခဒိန်ကို သုံးသပ်ခဲ့ကြပါသည်။ ကျွန်းသာ ကျေးရွာ၏ အဓိကအသက်မွေးဝမ်းကြောင်းမှာ ဥယျာဉ် ၊ ခြံ ၊ မြေ ကိုအမှီပြု၍ လုပ်ကိုင်ကြပါသည်။ တန်ခူးလမှ သီတင်းကျွတ်လအထိ တောခုတ်ကြခြင်း ၊ သစ်ပင် စိုက်ပျိုး ကြခြင်းများ ပြုလုပ်ကြပြီး တန်ဆောင်မုန်းလမှ တပေါင်းလအထိ ရာသီပေါ် သီးနှံများ (ကွမ်းသီး) များကို စုဆောင်းရောင်း ချကြပါသည်။ တစ်ချို့မိသားစုများမှာ တစ်နှစ်ပတ်လုံးကျပန်း အလုပ်များဖြင့် လုပ်ကိုင်စားသောက်ရ ပါသည်။

မိုးရာသီတွင် ဝမ်းရောဂါ ၊ ငှက်ဖျားရောဂါ စသည်များဖြစ်ပွားသလို မိသားစုများ ဝင်ငွေ နည်းပါသောကြောင့် စားဝတ် နေရေးမှာ အဆင်မပြေလှပါ။ နွေရာသီတွင် ဥယျာဉ် ၊ ခြံ ၊ မြေများပိုင်ဆိုင်ထားသော မိသားစုများမှာ ထွက်ကုန်

များသောကြောင့် စီးပွားရေး အဆင်ပြေ သော်လည်း ကျန်မိသားစုများမှာ နေ့စဉ်ကျပ်နန်းလုပ်ကိုင် စားသောက်နေရ ပါသဖြင့် မိသားစုများတွင် အချိန်မီပံ့ပိုးနိုင်စွမ်း မရှိပါ။

ကျွန်းသား ကျေးရွာ၏ အလုပ်အကိုင် ဝင်ငွေ ထွက်ငွေနှင့် ကျန်းမာရေးများကို သုံးသပ်ခြင်း အားဖြင့်ဆင်းရဲသော မိသားစုများမှာ အလုပ်အကိုင်အခွင့်အလမ်း ရှာပါခြင်း ၊ ကိုယ်ပိုင်အရင်းအနှီးမရှိခြင်း ၊ ကျန်းမာရေးစောက်ရှောက်မှု များလိုအပ်နေ ကြောင်းတွေ့ရှိရပါသည်။

- ဦးဆောင်ဆွေးနွေးသူ - ဦးဟုတ်စိန်
- ပါဝင်ဆွေးနွေးသူ - ကျား (၆) ဦး၊ မ (၁၀) ဦး
- ကြာချိန် - (၁) နာရီ

အဖွဲ့အစည်းချိတ်ဆက်မှုပြမြေပုံ





အဖွဲ့အစည်းချိတ်ဆက်ပြ မြေပုံအပေါ် သုံးသပ်ချက်

တနင်္သာရီတိုင်းဒေသကြီး ၊ ကျွန်းစုမြို့နယ် ၊ ဘန္တန်ကျေးရွာအုပ်စု ကျွန်းသာကျေးရွာနေ အိမ်တွင် (၁၆.၁.၂၀၁၆) ရက်နေ့တွင် ရပ်ဖိရပ်ဖများနှင့် ပူးပေါင်း၍ ဖွဲ့စည်းချိတ်ဆက်မှု ပြမြေပုံကိုရေးဆွဲပြီး ကျေးရွာအတွင်းရှိ အဖွဲ့အစည်းများ၏ ချိတ်ဆက်လုပ်ဆောင် မှုများကိုဆွေးနွေးခဲ့ကြပါသည်။

ထိုသို့ဆွေးနွေးခဲ့ကြရာ ကျွန်းသာကျေးရွာတွင် အဓိကဩဇာ အာဏာရှိဆုံး အဖွဲ့အစည်း များအနေဖြင့် ရာအိမ်မှူးအဖွဲ့ ၊ ဂေါပကလူကြီးများနှင့် မီးသတ်အဖွဲ့များ လူမှုရေး ဘာသာရေး များတွင် ပံ့ပိုးကူညီနေသော နာရေး ကူညီမှုအသင်း ၊ ကာလသား ၊ ကာလသမီး ၊ ရမ်မိရပ်ဖများ ၊ အိမ်ထောင်ငယ်အဖွဲ့ ၊ မိန်းမကြီးအဖွဲ့များ ၊ ပညာရေး အတွက် ပံ့ပိုးကူညီနေသော ကျောင်းကော်မတီနှင့် ဆရာ ဆရာမများ ရှိပါသည်။ ပြင်ပမှဖွဲ့စည်းမှုများ အနေဖြင့် အစိုးရ ဌာနများအဖွဲ့ ၊ ငှက်ဖျားတိုက်ဖျက်ရေး အဖွဲ့များလည်း လာရောက်ကူညီကြပါသည်။

ထိုသို့ကျေးရွာ၏ အဖွဲ့အစည်းများ ချိတ်ဆက်လုပ်ဆောင်မှုကို သုံးသပ်ခြင်းအားဖြင့် ကျေးရွာအတွင်းရှိ အဖွဲ့ အစည်းများ၏ လုပ်ကိုင်ဆောင်ရွက်မှုများကောင်းမွန်သော် လည်း ပြင်ပအဖွဲ့အစည်းများ၏ ပံ့ပိုးကူညီမှုမှာ အားနည်းသေး ကြောင်းတွေ့ရှိရပါသည်။

ဦးဆောင်ဆွေးနွေးသူ - ဦးဟုန်စိန်

ပါဝင်ဆွေးနွေးသူ - ကျား (၅) ဦး

ကြာချိန် - (၁) နာရီ

ပြဿနာသစ်များ

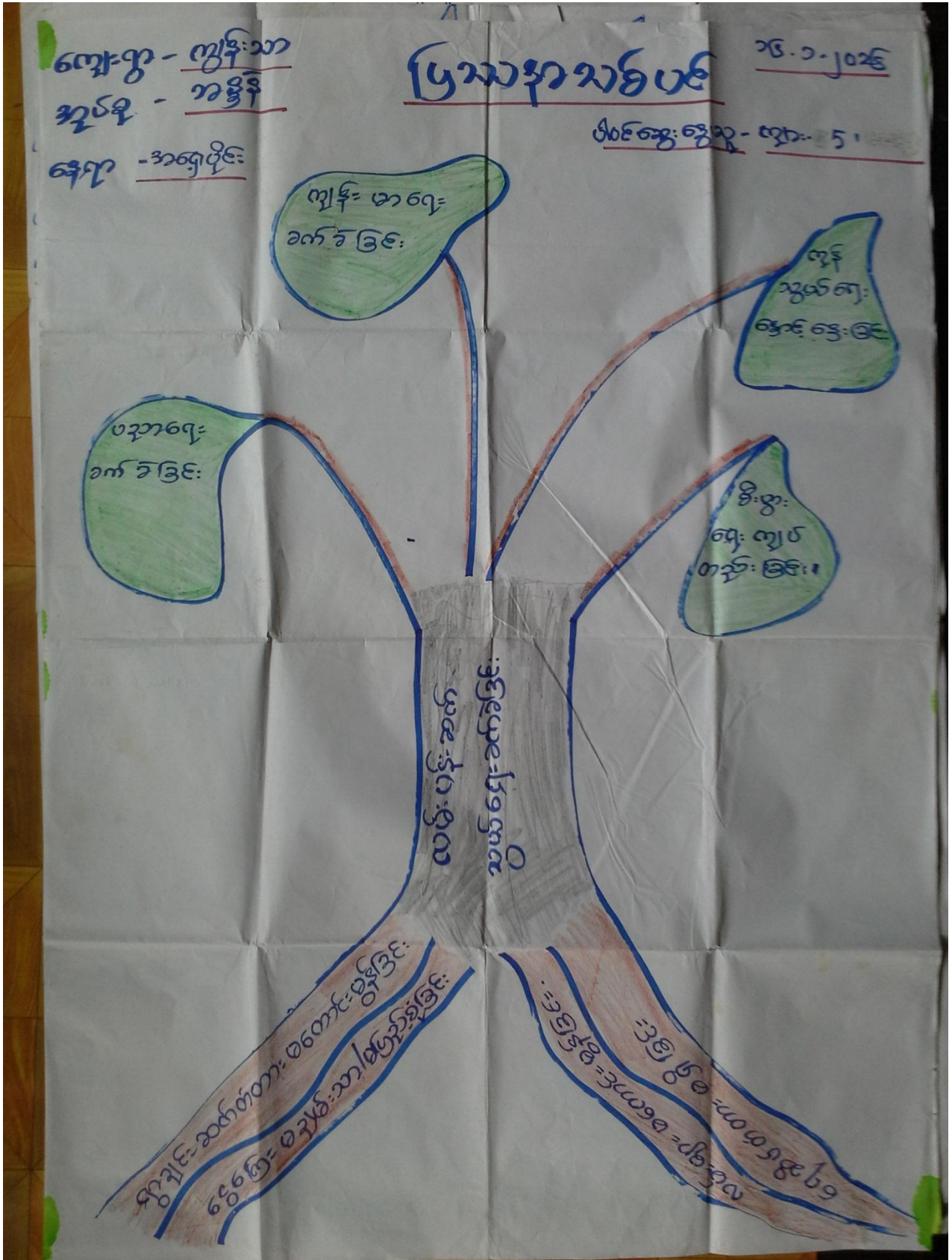

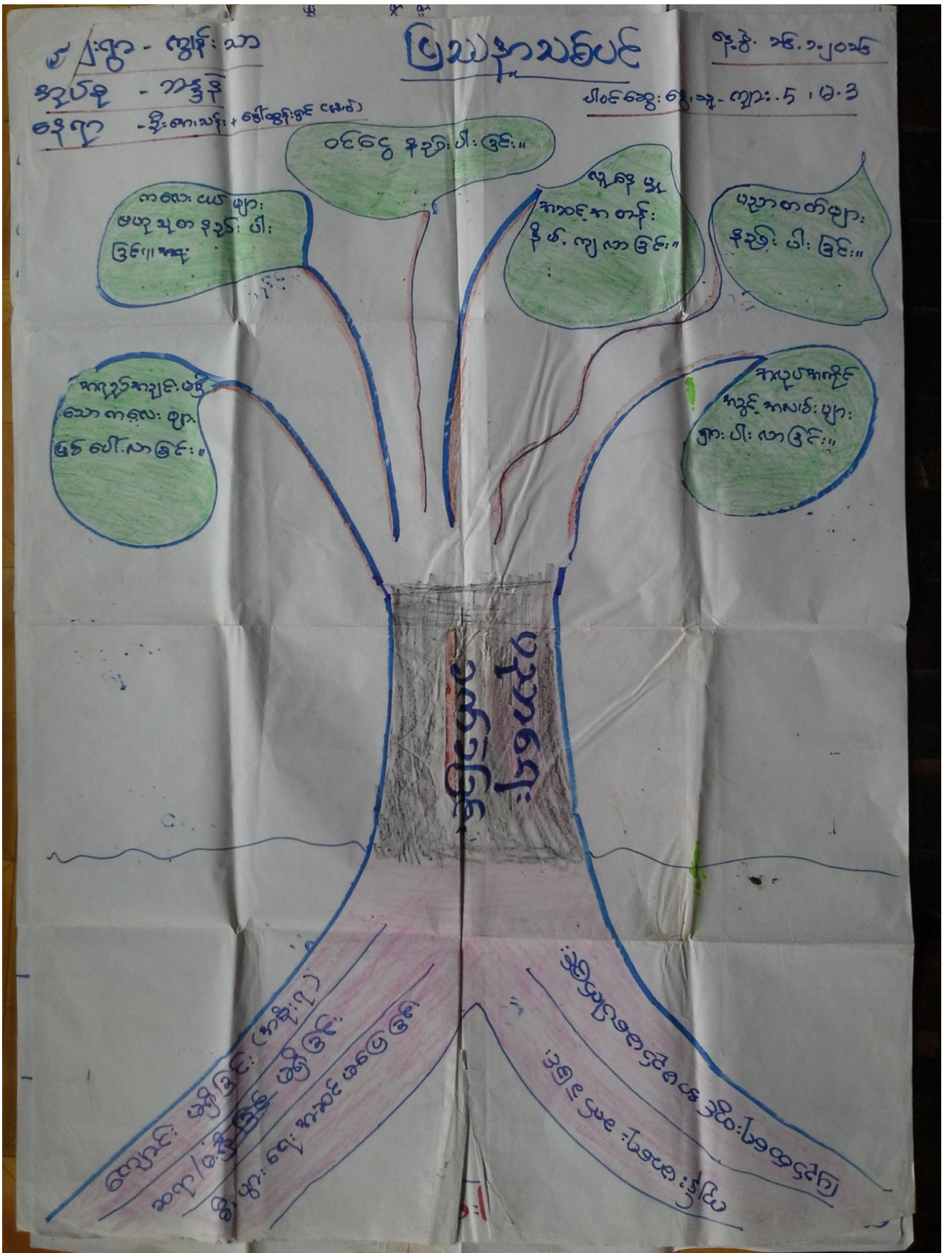



ပြဿနာသစ်ပင်များအပေါ်သုံးသပ်ချက်

တနင်္သာရီတိုင်းဒေသကြီး၊ ကျွန်းစုမြို့နယ်၊ ဘန္တနဲကျေးရွာအုပ်စု၊ ကျွန်းသာကျေးရွာတွင် အဖွဲ့ (၃)ဖွဲ့မှ ကျေးရွာ၏ အခက်အခဲများ လိုအပ်ချက်များကို ကျေးရွာလူထုပူးပေါင်း ပါဝင်၍ (၁၆.၁.၂၀၁၆) ခုနှစ်တွင် ဆွေးနွေးခဲ့ကြပါသည်။ ထိုသို့ ဆွေးနွေးခဲ့ကြရာ ကျွန်းသာကျေးရွာတွင် ပညာရေးခက်ခဲခြင်း ၊ အလုပ်အကိုင်အခွင့် အလမ်းများရှာပါခြင်း ၊ သောက်သုံးရေခက်ခဲခြင်း ၊ ကျန်းမာရေးခက်ခဲခြင်းများ တွေ့ရပါသည်။ ထိုအခက်အခဲ များ၏အဓိကဖြစ်ရသော အကြောင်း အရင်းများကို ရှာဖွေဖော်ထုတ်ရာ ပညာရေးခက်ခဲခြင်း၏ အကြောင်းအရင်းမှာ ပြည်ထဲရေးတွင်အမည်မပေါက်ခြင်း ၊ ကျန်းမာရေးခက်ခဲခြင်း ၊ စီးပွားရေးအဆင်မပြေခြင်း ၊ အစိုးရမူလတန်းကျောင်းနှင့် ဆရာ / ဆရာမ များမရှိခြင်းတို့ကြောင့် ကလေးငယ်များ ပညာဗဟုသုတနည်းပါးခြင်း ၊ ပညာတတ်နည်းပါးလာခြင်း ၊ အလုပ်အကိုင်အခွင့် အလမ်းများ ရှားပါလာခြင်း ၊ လူနေမှုအဆင့်အတန်းများ နိမ့်ကျလာခြင်း ၊ ဝင်ငွေနည်းပါးလာခြင်း စသည့်ဆိုးကျိုးများ တွေ့ရှိရပါသည်။

စီးပွားရေးအဆင်မပြေခြင်း၏ အကြောင်းများမှာ လုပ်ကိုင်အခွင့်လမ်းနည်းပါးခြင်း ၊ တံငါရေပိုးရှားပါခြင်း ၊ သစ်တောပြုန်းတီးခြင်း ၊ ပညာတတ်မြောက်မှုနည်းပါးခြင်း ၊ နည်းပညာဗဟုသုတနည်းပါးခြင်း ထို့ကြောင့် ကျန်းမာရေး ၊ ပညာရေး ၊ လူမှုရေး ၊ စီးပွားရေး တို့တွင် အခက်ခဲများ ကြုံတွေ့နေရပါသည်။

သွားလာရခက်ခဲခြင်း၏ ပြဿနာအရင်းအမြစ်များကို ရှာဖွေရာ ရွာချင်းဆက် တံတား မကောင်းမွန်ခြင်း ၊ ငွေကြေးမချမ်းသာခြင်း ၊ မပြည့်စုံခြင်း ၊ လမ်းများအကောင်းမွန်ခြင်း ၊ ရေဆိပ်တံတားမရှိခြင်းတို့ကြောင့် ပညာရေး ၊ ကျန်းမာရေး ၊ စီးပွားရေး တို့တွင် အခက်ခဲ များ ရင်ဆိုင်တွေ့ ကြုံနေရပါသည်။

ထိုသို့ လူထုပူးပေါင်းပါဝင်၍ ကျေးရွာ၏ လိုအပ်ချက်များကို ဆန်းစစ်ရာတွင် ကလေးများ ပညာသင်ကြား ရေးအတွက် အဆင်ပြေစေရန် ပြည်ထဲရေး အမည်ပေါက်ပြီး အစိုးရမူလတန်းကျောင်းလိုအပ်နေခြင်း ၊ ကျန်းမာရေး ပြဿနာများကို ဖြေရှင်းနိုင်ရန် အတွက် ဆေးပေးခန်းလိုအပ်လာခြင်း ၊ ကူးသန်းသွားလာရေးအတွက် မြိုင်သာကျေးရွာသို့ ကူးသန်းသွားလာရသော ရွာချင်းဆက်တံတား လိုအပ်နေခြင်း ၊ ရုံးလိုအပ်နေခြင်း ၊ ကူးသန်းသွားလာရေးအတွက် ရေဆိပ်တံတားလိုအပ်ခြင်း ၊ ကိုယ်ပိုင်လုပ်ငန်းများရရှိရန်အတွက် ငွေအရင်းအနှီးများလိုအပ်ခြင်း ၊ မီးလင်းရေး မရှိသောသော မိသားစုများအတွက် (solar) များလိုအပ်နေခြင်း ၊ တစ်နှစ်ပတ်လုံး သောက်သုံးစွာ ရရှိရန် အတွက် အင်္ဂါစိ တွင်းများ လက်တူးတွင်းများ လိုအပ်နေခြင်း ၊ အမျိုးသမီးများလုပ်ကိုင် ၊ အခွင့်အလမ်းများ ရရှိရေးအတွက် အိမ်တွင်းမှု သင်တန်းများ လိုအပ်နေခြင်း ၊ အမျိုးသား များအတွက် ပန်ရုံလက်သမားသင်တန်းများ လိုအပ်နေကြောင်းသိရှိရပါသည်။

- ဦးဆောင်ဆွေးနွေးသူ - ဦးအေးသန်း ၊ ဒေါ်ဖြူဇင်မာ
- ပါဝင်ဆွေးနွေးသူ - ကျား (၁၆) ၊ မ (၁၃)
- ကြာချိန် - ၁ နာရီ



ပင့်ကူအိမ်ပြုမြေပုံအပေါ်သုံးသက်ချက်

တနင်္သာရီတိုင်းဒေသကြီး ၊ကျွန်းစုမြို့နယ် ၊ဘန္တန်ကျေးရွာအုပ်စု ၊ကျွန်းသာကျေးရွာ အရှေ့ပိုင်းတွင် (၁၆.၁.၂၀၁၆) ရက်နေ့အချိန်တွင် အမျိုးသားနှင့် အမျိုးသမီး အခန်းကဏ္ဍအခြေအနေများကို ပြန်လှန်ဆွေးနွေး သုံးသပ်ခဲ့ကြပါသည်။ ထိုသို့သုံးသပ်ရာတွင် ခေါင်းစဉ်ကြီး (၈)ခုဖြင့် ဆွေးနွေးခဲ့ပါသည်။

၁။ လုံခြုံမှု

ကျွန်းသာကျေးရွာတွင် အမျိုးသမီးများ၏ လုံခြုံမှုသည် (၃၀%) ရှိပြီး အမျိုးသားများ၏ လုံခြုံမှုမှာ (၇၀%) ရှိနေရခြင်းမှာ တောတောင်းဒေသများတွင် နေထိုင်ရခြင်းကြောင့် ဥပဒေစိုးမိုးရေး နည်းပါးခြင်း ၊ အမျိုးသမီးများ အမျိုးသားများနှင့် အတူတကွလုပ်ကိုင် နေရခြင်းကြောင့်ဖြစ်ပါသည်။

၂။ အလုပ်အကိုင်အခွင့်အလမ်း

အလုပ်အကိုင်အခွင့် အလမ်းရရှိမှုတွင် အမျိုးသမီး (၂၀%) ၊ အမျိုးသား (၈၀%) ဖြစ်ပေါ်နေခြင်းသည် အမျိုးသမီးများအတွက် အခြားဒေသများ သွားရောက်လုပ်ကိုင် နိုင်းရန် ပညာ ဗဟုသုတနည်းပါးခြင်း ၊ မိဘများက သမီးများအပေါ် စိုးရိမ်မှုရှိခြင်း ကြောင့်ဖြစ်ပါသည်။

၃။ ထိန်းချုပ်နိုင်မှု (အရင်းအမြစ်)

မိသားစုများတွင် အရင်းအမြစ်အပေါ် ထိန်းချုပ်နိုင်မှုမှာ အမျိုးသား (၈၀%) ၊အမျိုးသမီး (၂၀%) ရှိပါသည်။ အမျိုးသမီးများသည် အမျိုးသားများအပေါ် ယုံကြည်ခြင်း ၊ အားကိုးခြင်း ၊ အမျိုးသားများကလည်း အိမ်ထောင်ဦးစီးဟူ၍ အနိုင်လိုခြင်း စသည့်ရှေ့ရှိ စွဲများကြောင့် အမျိုးသမီးများမှာ နောက်ကျကျန်ခဲ့ရပါသည်။

၄။ ဦးဆောင်နိုင်မှု

ကျွန်းသာကျေးရွာတွင် အမျိုးသား (၈၀%) အမျိုးသမီး (၂၀%) ရှိပါသည်။ ထိုသို့ ဦးဆောင်နိုင်မှု ကွာခြားရသည်မှာ ထုံးထမ်းအစဉ်လာအရ နေရာတော်တော်များများတွင် အမျိုးသားများသည် အမျိုးသမီးများထက် နေရာယူတတ်ခြင်း ၊ အမျိုးသမီးများသည် အမျိုးသားများအပေါ် မှီခိုတတ်ခြင်းတို့ကြောင့် အမျိုးသားများသည် လူမှုရေး ၊ ဘာသာရေး များတွင် ပိုမိုအားကောင်းလာပါသည်။

၅။ ဆုံးဖြတ်နိုင်မှု

ကျွန်းသာကျေးရွာတွင်အမျိုးသားများနှင့် အမျိုးသမီးတို့၏ ဆုံးဖြတ်နိုင်မှုတို့တွင် အမျိုးသမီးများ၏ ဆုံးဖြတ်ချက် ချနိုင်မှုသည် (၁၀%) မျှသာရှိသည်။အမျိုးသားများ၏ ဆုံးဖြတ်မှုမှာ (၈၀%) ဖြစ်သည်။ ထိုသို့ဖြစ်နေခြင်းမှာ မိသားစု များနှင့် ရပ်ရေးရွာရေး ဖွဲ့စည်းမှုများတွင် အမျိုးသားများကသာ ခေါင်းဆောင်မှုအပိုင်း တွင်ပါဝင်နေခြင်းကြောင့် ဖြစ်သည်။

၆။ ပညာတတ်မြောက်မှု

ကျွန်းသာကျေးရွာ ပညာတတ်မြောက်မှုများတွင် အမျိုးသမီး (၂၀%) ၊အမျိုးသား (၁၀%) ရှိပါသည်။ အမျိုးသား များသည် အမျိုးသမီးများထက် ပညာတတ်မြောက်မှု နည်းနေခြင်းမှာ အမျိုးသားများသည် မိသားစုစားဝတ်နေရေး အတွက် ဝင်ငွေရှာဖွေ နေရသောကြောင့်ဖြစ်ပါသည်။

၇။ ပူးပေါင်းပါဝင်မှု

ကျွန်းသာကျေးရွာတွင် အမျိုးသမီးများ၏ ပူးပေါင်းပါဝင်မှုမှာ (၃၀%) အမျိုးသားများ၏ ပူးပေါင်းပါဝင်မှုမှာ (၇၀%) ရှိပါသည်။ အမျိုးသမီးများ၏ ပူးပေါင်းပါဝင်မှုများ အမျိုးသား များထက်နည်းနေခြင်းမှာ အမျိုးသမီးများသည် အိမ်မှုကိစ္စများ ဆောင်ရွက်နေခြင်း ၊ ကျေးရွာအဖွဲ့အစည်းများတွင် မပါဝင်ခြင်းကြောင့် ဖြစ်ပါသည်။

၈။အရင်းအမြစ်အပေါ်သုံးစွဲနိုင်မှု

အမျိုးသမီးများ၏ အရင်းအမြစ်အပေါ်သုံးစွဲနိုင်မှု (၅၀%) အမျိုးသားများ သုံးစွဲနိုင်မှု (၅၀%) ရှိပါသည်။ ထိုသို့ တူညီခြင်းမှာ အရင်းအမြစ်များကို အမျိုးသား အမျိုးသမီး အတူတကွသုံးစွဲကြခြင်း ကြောင့်ဖြစ်ပါသည်။

ဦးဆောင်ဆွေးနွေးသူ - ဒေါ်ဖြူဇင်မာ

ပါဝင်ဆွေးနွေးသူ - ကျား (၅) ၊မ (၉)

ကြာချိန် - ၁ နာရီ

ကြွယ်ဝမှုပြဇယား

အုပ်စု. ကမ္ဘာ့
လျှော့စွာ. ကျွန်ုပ်တို့

ကြွယ်ဝမှုပြဇယား

စဉ်	အခြေအနေအထား	ရာခိုင်နှုန်း	ပိုင်ဆိုင်မှုများ
၁	အဆင်ပြေဆုံးအုပ်စု	၂၀%	ဥယျာဉ်ကြီးများ၊ သွပ်မိုး/သစ်ခင်းအိမ်၊ စက်လှေ၊ ဆိုင်ကယ်
၂	သာယာ	၃၀%	ဥယျာဉ်ငယ်များ၊ ဝန်ခိုခန်း/သစ်ခင်းအိမ်၊ ဆိုင်ကယ်၊ လျှော့စွာ
၃	အဆင်မပြေဆုံးအုပ်စု	၅၀%	မရှိသောအိမ်၊ ကျွဲစား၊ လျှော့စွာ

ကြွယ်ဝမှုပြဇယားအားသုံးသပ်ချက်

တနင်္သာရီတိုင်းဒေသကြီး ၊ ကျွန်းစုမြို့နယ် ၊ ဘန္တန်အုပ်စု ၊ ကျွန်းသာကျေးရွာ အရှေ့ပိုင်းတွင် ရွာသူ / ရွာသားများစုဝေး၍ ကျေးရွာ၏ ကြွယ်ဝချမ်းသာမှု အခြေအနေကို သုံးသပ် နှိုင်းကြည့်ပါသည်။

ကျွန်းသာကျေးရွာတွင် အဆင်ပြေဆုံးအုပ်စုမှာ ၁၀% သာယာအုပ်စုမှာ ၃၀% အလွန် မပြည့်စုံသောအုပ်စုမှာ ၆၀% ရှိကြပါသည်။ အဆင်ပြေဆုံးအုပ်စု၏ ပိုင်ဆိုင်မှုများမှာ ဥယျာဉ်များ၊ စက်လှေများ၊ သွပ်မိုးသစ်ခင်းအိမ်များဖြစ်ကြပါသည်။ သာယာအိမ်သားစုများမှာ ဥယျာဉ်ငယ်များ၊ ဝန်ခိုခန်း၊ သစ်ခင်းအိမ်များ ဆိုင်ငယ်များ ပိုင်ကြပါသည်။ အဆင်မပြေသောမိသားစုတွင် ယိုင်ကာအိမ်ကလေးများသာ ရှိကြပြီး သူများ ဆီတွင် ကြိုရာကျပန်းအလုပ်များ သာလုပ်ကိုင်စား သောက်နေကြရပါသည်။ အဆင်ပြေဆုံးသော မိသားစုများမှာ ဘိုးဘွားပိုင်မြေယာများကိုအမှီပြု၍ တိုးချဲ့လုပ်ကိုင်ကြပါသည်။ အဆင်းရဲဆုံး မိသားစုများမှာ အရင်ကတည်းက ကိုယ်ပိုင် လုပ်ကိုင်မှုများ မရှိခဲ့ခြင်းကြောင့် အခက်အခဲများ ရင်ဆိုင်နေရပါသည်။

ဦးဆောင်ဆွေးနွေးသူ - ဒေါ်မိကြည်

ပါဝင်ဆွေးနွေးသူ - ကျား (၆) ၊ မ (၁၀) ဦး

ကြာချိန် - ၁ နာရီ

မှတ်တမ်းဓါတ်ပုံများ



ရွာလုံးကျွတ် ပထမအကြိမ် အစည်းအဝေး



ကော်မတီဝင်များ

ကော်မတီဝင်များစာရင်း

စဉ်	အမည်	ကျား၊ မ	ရာထူး
၁	ဦးသန်းအေး	ကျား	ကျေးရွာ စီ/ထောက် ဥက္ကဋ္ဌ
၂	ဒေါ်ကြည်စိန်	မ	ကျေးရွာ စီ/ထောက် ဥက္ကဋ္ဌ
၃	ဦးမြလင်း	ကျား	စောင့်ကြည့်၊ ကြီးကြပ်ရေး ဆပ်ကော်မတီ
၄	ဒေါ်လှကြည်		စောင့်ကြည့်၊ ကြီးကြပ်ရေး ဆပ်ကော်မတီ
၅	ဦးနရွှေ	ကျား	စောင့်ကြည့်၊ ကြီးကြပ်ရေး ဆပ်ကော်မတီ
၆	ဦးမြင့်စိုး	ကျား	ဝယ်ယူရေး ဆပ်ကော်မတီ
၇	ဒေါ်သန္တာလင်း	မ	ဝယ်ယူရေး ဆပ်ကော်မတီ
၈	ဒေါ်အောင်မူ	မ	ဝယ်ယူရေး ဆပ်ကော်မတီ
၉	ဦးဘွားစိန်	ကျား	လည်ပတ်ရေးနှင့် ပြင်/ထိန်း ဆပ်ကော်မတီ
၁၀	ဦးစိုးမြင့်	မ	လည်ပတ်ရေးနှင့် ပြင်/ထိန်း ဆပ်ကော်မတီ
၁၁	ဒေါ်ခင်ယု	မ	လည်ပတ်ရေးနှင့် ပြင်/ထိန်း ဆပ်ကော်မတီ
၁၂	ဦးအင်စိုး	ကျား	စေတနာ့ဝန်ထမ်း
၁၃	ဒေါ်ဖြူဇင်မာ	မ	စေတနာ့ဝန်ထမ်း
၁၄	ဦးထွန်းလှသိန်း	ကျား	အကြံပြုတိုင်ကြားဖြေရှင်းရေး
၁၅	ဒေါ်သော်ဇင်	မ	အကြံပြုတိုင်ကြားဖြေရှင်းရေး
၁၆	ဦးနိုင်ထွန်း	ကျား	ကျေးရွာ စာရင်းကိုင်

ကျေးရွာ အခြေခံ အချက်အလက်များ (ပုံစံ - ၈ - ၁)

လူထုဗဟိုပြုစီမံကိန်း၊ စီမံကိန်းလက်ဦး
အပိုင်း-၃ ၂၉.၉.၂၀၁၅

ပုံစံ ၈-၁ ကျေးရွာအခြေခံအချက်အလက်များ (Form PC 1)

လမ်းညွှန်ချက်/ ကျေးရွာတစ်ရွာသို့ ပထမဆုံး မိတ်ဆက်ခရီးသွားရောက်သောအခါ လူထုစည်းရုံးရေးမှူးသည် ကျေးရွာခေါင်းဆောင်များအားကျေးရွာအချက်အလက်များကိုပေတ္တာရုပ်ပုံဖော်တောင်းခံရသည်။ ဤအချက်အလက်များကိုစီမံကိန်းမိတ်ဆက်အစည်းဝေးမတိုင်မီတောင်းခံရမည်။ စီမံကိန်းမိတ်ဆက်အစည်းဝေးတွင် လူထုစည်းရုံးရေးမှူးသည် ဤအချက်အလက်များအားစစ်ဆေးပြီးမှန်ကန်အောင်ပြုလုပ်ရမည်။ ငြီးနောက်တွင် လူထုစည်းရုံးရေးမှူးမှ သတင်းအချက်အလက်ထဲသို့ Tablets မှတစ်ဆင့်ဖြည့်သွင်းရမည်။

ကျေးရွာအုပ်ချုပ်ရေးမှူးအမည် ဒေါ်တင်စိန်	ကျေးရွာအုပ်ချုပ်ရေးမှူး၏ဖုန်းနံပါတ်	လူထုစည်းရုံးရေးမှူး၏အမည် ဒေါ်စာပေထွန်း
ပြည်နယ်တိုင်းဒေသကြီး	မြို့နယ်	ကျေးရွာအုပ်စု ၂၃၄ ကျေးရွာ ရွှေပြည်သာ

က. လူဦးရေ

လူမျိုးစု	အိမ်ထောင်စုအရေအတွက်	ကိုးကွယ်သည့်ဘာသာ	အိမ်ထောင်စုအရေအတွက်
လူမျိုးစု (၁)--- ဗမာ ---	၃၅	ဘာသာ(၁)--- ဗုဒ္ဓ ---	၃၅
လူမျိုးစု (၂)-----		ဘာသာ(၂)-----	
လူမျိုးစုရော-----		ဘာသာရော-----	

လူဦးရေ	အမျိုးသား(အရေအတွက်)	အမျိုးသမီးအရေအတွက်	၃၆၀
အိမ်ထောင်စုဦးစီး	၃၅	၃၆	

(ခ) လက်လှမ်းမီအသုံးပြုနိုင်သည့်အဆောက်အဦများ

တည်ဆောက်ရေးအမျိုးအစား	အမှတ်ခြံစိမ်	ကျန်းမာရေး	အမှတ်ခြံစိမ်	ဘာသာရေးအဆောက်အဦ	အမှတ်ခြံစိမ်
အထက်တန်းကျောင်း	<input type="checkbox"/>	ဆေးရုံ	<input type="checkbox"/>	ဝေတီ	<input checked="" type="checkbox"/>
အလယ်တန်းကျောင်း	<input type="checkbox"/>	ကျန်းမာရေးဌာန	<input type="checkbox"/>	ဘုန်းကြီးကျောင်း	<input checked="" type="checkbox"/>
မူလတန်းကျောင်း	<input type="checkbox"/>	ကျန်းမာရေးဌာနခွဲ	<input type="checkbox"/>	ဟိန္ဒူဘုရားကျောင်း	<input type="checkbox"/>
မူကြိုကျောင်း	<input type="checkbox"/>	ဆေးပေးခန်း	<input type="checkbox"/>	ခရစ်ယာန်ကျောင်း	<input type="checkbox"/>
အခြား	<input type="checkbox"/>	အခြား	<input type="checkbox"/>	ဗလီ	<input type="checkbox"/>
				အခြား	<input type="checkbox"/>
မှတ်ချက်		မှတ်ချက်		မှတ်ချက်	

၈/၈ - ၇၅၆ - ၆၀၈ (ကြီး)
၈၆၅၅၅၅ - ကျောင်း

(ဂ) ကျွမ်းကျင်သူများမှတ်တမ်း ၊ ကျေးရွာတွင်နေထိုင်သော သို့မဟုတ် တခြားရွာမှလာရောက်သောကျွမ်းကျင်သူများ

(၁) တည်ဆောက်ရေး			(၂) ကျန်းမာရေး			(၃) လက်မှုပညာရှင်		
ရွာတွင်နေထိုင်သူ	အခြားရွာမှလာသူ		ရွာတွင်နေထိုင်သူ	အခြားရွာမှလာသူ		ရွာတွင်နေထိုင်သူ	အခြားရွာမှလာသူ	
မူလတန်းပြဆရာမ	<input type="checkbox"/>	<input checked="" type="checkbox"/>	ဆရာဝန်	<input type="checkbox"/>	<input type="checkbox"/>	လက်သမား	<input checked="" type="checkbox"/>	<input type="checkbox"/>
အထက်တန်းပြဆရာ	<input type="checkbox"/>	<input type="checkbox"/>	လက်ထောက်	<input type="checkbox"/>	<input type="checkbox"/>	ပန်းရံ	<input checked="" type="checkbox"/>	<input type="checkbox"/>



၆. နာယကရေးကုန်ကျမှု လျာထားအပ်အစဉ် ရေးဆွဲခြင်း						
၆.၅ ပြင်/ထိန်းအပ်အစဉ် ရေးဆွဲခြင်း						
၇. စီမံကိန်းလုပ်ငန်းခွဲ တိုးတက်မှု စောင့်ကြည့်လေ့လာခြင်းအစဉ်အစား	မလို	မလို	မလို	မလို	မလို	မလို
၇.၁။ အစည်းအဝေး ပထမအကြိမ်						
၇.၂။ အစည်းအဝေး ဒုတိယအကြိမ်						
၇.၃။ အစည်းအဝေး တတိယအကြိမ်						
၈. စီမံကိန်းလုပ်ငန်းခွဲ အပြီးသတ်စစ်ဆေးခြင်းအစည်းအဝေး						
၉. လူထုစစ်ဆေးပွဲအစည်းအဝေး						

ကျေးရွာဖွံ့ဖြိုးရေး ဦးစားပေး အစီအစဉ် (ပုံစံ - စ - ၃)



ပုံစံ စ-၃ ကျေးရွာဖွံ့ဖြိုးရေး ဦးစားပေး အစီအစဉ် (Form PC 3)

လမ်းညွှန် ချက်၊ အဆင့် (၃) ကျေးရွာဖွံ့ဖြိုးရေးချက်အစည်းအဝေးပြီးနောက်ပေးအပ်သော ကျေးရွာစီမံကိန်း အထောက်အကူပြုကော်မတီသည် လူထုစည်းရုံးရေးမှူးအကူအညီဖြင့် ဤပုံစံကိုပြည့်စုံအောင် ဖြည့်သွင်းရမည်။ အားလုံးသော အခက်အခဲအတားအဆီးများ၊ ဖွံ့ဖြိုးမှုဦးစားပေးအစီအစဉ်များလူထုဝတ်ပြုစီမံကိန်း၏ ရန်ပုံငွေအရင်းအမြစ်နှင့် မသက်ဆိုင်သည့် လုပ်ငန်းများအားလုံးကိုဖော်ပြရမည်။

လူထုစည်းရုံးရေးမှူး/ဝန်ထမ်း အမည် - ဦးဖေအေး ထိုက်

နေ့စွဲ - ၁၆.၁.၂၀၁၆

စက်ဝန်းအား အမှတ်ခြစ်ပါ (✓) စက်ဝန်း(၀)
 စက်ဝန်း(၂) စက်ဝန်း(၃) စက်ဝန်း(၄)

ပြည်နယ်/တိုင်း-တနင်္သာရီတိုင်း၊ မြို့နယ်-ကျွန်းစု ကျေးရွာအုပ်စု ဟန့်ခွဲ၊ ကျေးရွာ အမျိုးသား

က. အခက်အခဲအတားအဆီးများအားဆွေးနွေးခြင်း - ယခုလက်ရှိအခြေအနေတွင်ကျေးရွာဖွံ့ဖြိုးတိုးတက်ရေးအတွက် အဓိကအခက်အခဲအတားအဆီးများသည် မည်သည့်အခြေအနေတွင်ရှိသည်ကို(အမျိုးသား/သမီး အနည်းဆုံးအခက်အခဲ ၅ ခုစီဖော်ပြပါ)

အမျိုးသား အဖွဲ့မှတင်ပြသော အခက်အခဲအတားအဆီးများ	အမျိုးသမီး အဖွဲ့မှတင်ပြသော အခက်အခဲအတားအဆီးများ
၀ ရွာတွင်စာသင်ကျောင်း မရှိပါသဖြင့် ကလေးများ ပညာမသင်ကြားနိုင်ခြင်း။	၀ စာသင်ကျောင်း မရှိပါသဖြင့် ကလေးများ ပညာမသင်ကြားနိုင်ခြင်း၊ စာသင်ကျောင်းများ မရှိခြင်း။
၂ ဆေးရုံ၊ ဆရာမ မရှိ ပါသဖြင့် ကျန်းမာရေး ဖြစ်ပေါ်လာရန် အခက်အခဲရှိပါသည်။	၂ ဆေးရုံ၊ ဆရာမ မရှိခြင်းဖြင့် ကျန်းမာရေး ဖြစ်ပေါ်လာရန် အခက်အခဲရှိပါသည်။
၃ ရွာအနီး ဆက်ဆံကား၊ ကောင်းမွန်သော လူမှုစီးပွားများ ပညာရေး၊ ကျန်းမာရေး၊ လူမှုရေး၊ စီးပွားရေး များ အတွက် မြို့ပြကောင်းမွန်လာသည်။	၃ လမ်း၊ ကံကား မကောင်း၊ စောစောကောင်း ကျောင်းသား၊ လူမှု သွားလာရန် ခက်ခဲခြင်း။
၄ ကျေးရွာတွင် အမျိုးသားများ လိုက်ပိုင်စာလုပ်အကိုင် မရှိပါသဖြင့် သူ့ကံပါးစပ် ထွက်ရန် ရောက်လျက် တို့ ဖြစ်လာခြင်း။	၄
၅ ရေဆိပ်ကံကား လူပြုခြင်းဖြင့် ရွာသားများ သွားလာရေး လွယ်ကူစေပြီး စရိတ် ခိုခင်း တွင် ကျယ်ပေါ့ပါသည်။	၅ ရွာသူ၊ သား များ သွားလာရန် ခက်ခဲခြင်း၊ ဆိပ်ကံကား မရှိပါသဖြင့် ။



ပုံစံ ၈-၃ ကျေးရွာရွာချိမ်းမှုပေးဆောင်ရန်အတွက် (Form PC 3)

ညွှန်ချက်/အဆိုပါ(၃)ကျေးရွာရွာချိမ်းမှုပေးဆောင်ရန်အတွက်အဆိုပါပုံစံဖြင့် ပေးဆောင်ရန်အတွက် အောက်ဖော်ပြပါအချက်များကို ဖြည့်စွက်ရမည်။
 အောက်ဖော်ပြပါအချက်များကို ဖြည့်စွက်ရန်အတွက် အောက်ဖော်ပြပါအချက်များကို ဖြည့်စွက်ရမည်။
 အောက်ဖော်ပြပါအချက်များကို ဖြည့်စွက်ရန်အတွက် အောက်ဖော်ပြပါအချက်များကို ဖြည့်စွက်ရမည်။

ပုံစံရွှေစည်းရုံးရေးမှူး/ဝန်ထမ်း အမည် _____
 စက်ဝန်းအား အမှတ်ခြစ်ပါ (✓) □ စက်ဝန်း(၁)
 □ စက်ဝန်း(၂) □ စက်ဝန်း(၃) □ စက်ဝန်း(၄)

ပြည်နယ်/တိုင်း-တနင်္သာရီတိုင်း၊ ဗြိတိန်-ကျွန်းစု၊ ကျေးရွာအုပ်စု၊ ကျေးရွာ
 က. အခက်အခဲအတားအဆီးများအားလုံးဖြေရှင်း - ယခုလက်ရှိအခြေအနေတွင် ဤကျေးရွာရွာချိမ်းမှုပေးဆောင်ရေးအတွက်
 အခက်အခဲအတားအဆီးများမရှိပါ။ မည်သည့်အခက်အခဲအတားအဆီးများရှိပါက အမျိုးသား/သမီး အနည်းဆုံးအခက်အခဲ ၅ ခုစီဖော်ပြပါ။

အမျိုးသား အဖွဲ့မှတင်ပြသော အခက်အခဲအတားအဆီးများ၊ အမျိုးသမီး အဖွဲ့မှတင်ပြသော အခက်အခဲအတားအဆီးများ

<p>၀ ငွေစာရင်းကျွေးပေးမှု ပြုလုပ်ရန်အတွက် အခက်အခဲအတားအဆီးများ ရှိပါက ဖော်ပြပါအတိုင်း ဖြေရှင်းပေးရမည်။</p>	<p>၀ စီးပွားရေး၊ ဝတ်စုံရေး၊ အခက်အခဲအတားအဆီးများ ဖြေရှင်းပေးရမည်။</p>
<p>၂ စီးပွားရေးအဖွဲ့အစည်းများ ပြုလုပ်ရန်အတွက် အခက်အခဲအတားအဆီးများ ရှိပါက ဖော်ပြပါအတိုင်း ဖြေရှင်းပေးရမည်။</p>	<p>၂ ကျေးရွာအုပ်စု၊ စီးပွားရေး၊ ဝတ်စုံရေး၊ အခက်အခဲအတားအဆီးများ ဖြေရှင်းပေးရမည်။</p>
<p>၃ ကျေးရွာအုပ်စုအဖွဲ့အစည်းများ ပြုလုပ်ရန်အတွက် အခက်အခဲအတားအဆီးများ ရှိပါက ဖော်ပြပါအတိုင်း ဖြေရှင်းပေးရမည်။</p>	<p>၃ ကျေးရွာအုပ်စုအဖွဲ့အစည်းများ ပြုလုပ်ရန်အတွက် အခက်အခဲအတားအဆီးများ ဖြေရှင်းပေးရမည်။</p>
<p>၄ ကျေးရွာအုပ်စုအဖွဲ့အစည်းများ ပြုလုပ်ရန်အတွက် အခက်အခဲအတားအဆီးများ ရှိပါက ဖော်ပြပါအတိုင်း ဖြေရှင်းပေးရမည်။</p>	<p>၄ ကျေးရွာအုပ်စုအဖွဲ့အစည်းများ ပြုလုပ်ရန်အတွက် အခက်အခဲအတားအဆီးများ ဖြေရှင်းပေးရမည်။</p>
<p>၅ ကျေးရွာအုပ်စုအဖွဲ့အစည်းများ ပြုလုပ်ရန်အတွက် အခက်အခဲအတားအဆီးများ ရှိပါက ဖော်ပြပါအတိုင်း ဖြေရှင်းပေးရမည်။</p>	<p>၅ ကျေးရွာအုပ်စုအဖွဲ့အစည်းများ ပြုလုပ်ရန်အတွက် အခက်အခဲအတားအဆီးများ ဖြေရှင်းပေးရမည်။</p>



မှန်းခြင်း- ဤကျေးရွာဖွံ့ဖြိုးတိုးတက်ရေးအတွက်နောင်လာမည့် (၅) နှစ်အားရည်ရွယ်၍ဆောင်ရွက်ရန်အတွက်
မည်သည့်အရာများသည်အဓိကပျော်မွန်းချက်ဖြစ်သနည်း။

ထားအဖွဲ့မှတင်ပြသောပျော်မွန်းချက်များ	အမျိုးသမီးအဖွဲ့မှတင်ပြသောပျော်မွန်းချက်များ
၁) ကောင်းကျေးဇူးများ၊ ကောင်းမွန်လာ သဖြင့်၊ ယူဟဝတ်များပေါ်လာခြင်း၊ ကလေးများယူဟသစ်ကြွေစဉ် ခြင်း။	၁) ကျေးရွာကောင်းအခြေအနေ၊ ဤသဖြင့်၊ ဤကွဲ ယူဟဆက်ပေါ်များလာခြင်း၊ ကျေးရွာတိုး တက်လာခြင်း၊ အသိပညာတိုးတက်လာခြင်း။
၂) စေတနာ့စိုက်မှု၊ ရှိစေတနာပေါ်စေခြင်း အစဉ်အတိုင်း နှုတ်ရောက်ကြသော ဣသု၊ သားများ နှုတ်ရောက်ပြုပြင် ရန်။	၂) ဆေးဝါးပြုပြင်ခြင်း၊ ကျန်းမာရေး၊ ဖွံ့ဖြိုး မှုများတိုးတက်စေခြင်း။
၃) ရွာချင်းဆက်တိုက်ကောင်းမွန် လာလျှင်ကလေးများပညာရေး၊ ကျန်းမာရေး၊ လူမှုရေး၊ စီးပွားရေး များအတွက် ဖိဖြူကောင်းမွန်လာသည်။	၃) တံတား၊ ကောင်းလာလျှင်ဣသု၊ သားများ အစဉ်အတိုင်း ဖိဖြူအဆင်ပြေလာခြင်း သည်။
၄) ရေဆိပ်တံတား၊ ဆောက်လုပ်ခြင်းဖြင့် ဣသု၊ သားများဆိုးဝမ်းရုသွယ်မှု ခြင်း။	၄) ဆိပ်ခံတံတား၊ ချိတ်သောကြောင့်ဣသု၊ သားများ စီးပွားရေး ဖိဖြူအဆင်ပြေလာခြင်း၊ ဝါး၊ ဖို ဖိုကွဲ ကျယ်လာခြင်း။
၅) ရွာအုပ်စုကတစ်ဆင့်များစွာတိုးတက် ရန်အတွက် အဆင်ပြေလာခြင်း။	၅) အစည်းအဝေးဖြေလုပ်ရန် ကျွန်ုပ်တို့ ဣသု၊ ရောက်လာသောဝန်ထမ်းများ၊ တည်း ခိုရန်အဆင်ပြေခြင်း။



မှော်မှန်းခြင်း- ဤကျေးရွာဖွံ့ဖြိုးတိုးတက်ရေးအတွက်နှောင်လာမည့် (၅) နှစ်အားရည်ရွယ်၍ဆောင်ရွက်ရန်အတွက် မည်သည့်အရာများသည်အဓိကမှော်မှန်းချက်ဖြစ်သည်။

ခမျိုးသားအဖွဲ့မှတင်ပြသောမှော်မှန်းချက်များ	အပျိုသမီးအဖွဲ့မှတင်ပြသောမှော်မှန်းချက်များ
၀ ငွေစာရင်းစာနိုးရှင်္ဂါယောကြောင့်၊ လုပ်ငန်းများကောင်းမွန်လာခြင်း၊ မီးပွားရေစာဆင်းပြေလာခြင်း။	၀ ငွေစာရင်းစာနိုးရှင်္ဂါယောကြောင့်လုပ်ငန်းများလုပ်ကိုင်မှုပိုမိုကောင်းမွန်လာခြင်း။
၂ စီးကလေးပါသဖြင့်ကလေးများပညာရေးကောင်းခြင်း၊ လုံခြုံမှုရှိလာခြင်း။	၂ စီးလုံလောက်စွာ ရရှိခြင်းကြောင့်၊ ဆက်တိုက် ဆွေးနာဆင်ခြေလာခြင်း။
၃ ရေရရှိသောကြောင့် စာနိုးရှင်္ဂါယောကြောင့်၊ မီးပွားရေစာဆင်းပြေလာခြင်း။	၃ ရေရရှိသောကြောင့် စာနိုးရှင်္ဂါယောကြောင့်၊ မီးပွားရေစာဆင်းပြေလာခြင်း။
၄ မီးကလေးများဝင်ငွေရရှိလာသဖြင့် မိသားစုပိုမိုအာဆင်ပြေလာခြင်း။	၄ မီးကလေးများဝင်ငွေရရှိလာသဖြင့် မိသားစုပိုမိုအာဆင်ပြေလာခြင်း။
၅	၅

ဤစာရွက်ကို အသုံးပြုရန် အောက်ဖော်ပြပါ အချက်များကို ဖြည့်စွက်ရမည်။
 (အချက်များကို ဖြည့်စွက်ရာတွင် အချက်အလက်များကို အတိအကျဖော်ပြရမည်။) ကျန် လိုအပ်ချက်များကို
 အောက်ဖော်ပြပါ အချက်များဖြင့် ဖြည့်စွက်ရမည်။

အချက်အလက်များ အကျဉ်းချုပ် ဖော်ပြချက်	အချက်အလက် (အချက်အလက်များ/ အချက်အလက်များ/ အချက်အလက်များ အချက်အလက်များ)	လုပ်ငန်းအမျိုးအမည် အချက်အလက် အချက်အလက် အချက်အလက်	အချက်အလက် အချက်အလက် အချက်အလက်	အချက်အလက် အချက်အလက် အချက်အလက်
၁။ အချက်အလက်	၁။ အချက်အလက်			
၂။ အချက်အလက်				
၃။ အချက်အလက်			၁	
၄။ အချက်အလက်			၃	
၅။ အချက်အလက်			၂	
၆။ အချက်အလက်				
၇။ အချက်အလက်				
၈။ အချက်အလက်			၄	
၉။ အချက်အလက်				
၁၀။ အချက်အလက်				

ဤစာရွက်ကို အသုံးပြုရန် အောက်ဖော်ပြပါ အချက်များကို ဖြည့်စွက်ရမည်။
 အချက်အလက်: _____ ရက်စွဲ: _____ ၂၀၁၆ ခုနှစ်

ပုံစံ PC-၄ ကျေးရွာအုပ်စုစီမံကိန်းလုပ်ငန်းခွဲရွေးချယ်ခြင်းပုံစံ

လမ်းညွှန်ချက်၊ ကျေးရွာအုပ်စုစီမံချက်ရေးဆွဲသည့်အစည်းအဝေးတွင် ကျွန်ုပ်တို့အားလူထုစည်းရုံးရေးမှူး / လက်ထောက်နည်းပညာမှူးတို့၏ အကူအညီဖြင့် ပြည်ပုံရွာဖြည့်သွင်းရမည့် ကျွန်ုပ်တို့အားဖြည့်ပုံရွာဖြည့်သွင်းပြီးပါက ကျေးရွာအုပ်စုဖွဲ့စည်းပုံအခြေခံဥပဒေတွင် အခြေခံထားရမည့်၊ CF မှ အရက်လက်ဖျားကို MIS သို့ ထည့်သွင်းရမည်၊

ကျေးရွာစည်းရုံးရေးမှူး/ဝန်ထမ်းအမည် - ဦး ခော - ဗိုလ်မှူး

နေ့စွဲ - ၇.၇.၂၀၂၆

ပြည်နယ်/တိုင်း-တနင်္သာရီတိုင်း၊ ပြည်နယ်-ကျွန်းဝှက်

စက်ဝန်းအားအမှတ်ဖြစ်ပေးပါ (✓) ဝက်ဝန်း(ဝ) ဝက်ဝန်း(၂) နက်ဝန်း(၃) ဝက်ဝန်း(၄)

ကျေးရွာအမည်	ထောက်ရှက်မည် လုပ်ငန်းများ	အတိုင်းအတာ	စနစ်မှန်း တိုက်ရိုက်အကျိုး ဖွဲ့စည်းပုံရိပ်များ	အဆိုပြုထားသည့် အမျိုးအစား	စီမံကိန်းမှ ထည့်သွင်းမှု	စနစ်မှန်း ကျန်းကျပ်ရိတ်		စုစုပေါင်း
						ကျေးရွာမှ ထည့်သွင်းမှု	အခြားထည့်သွင်းမှု (ဖော်ပြပါ) ထည့်သွင်းမှု	
ဝန်ကောဇ	ရွာတွင်းတံတား 400' x 6' x 6'	3200'	720	<input type="checkbox"/> အမျိုးသား <input type="checkbox"/> အမျိုးသမီး <input checked="" type="checkbox"/> အမျိုးသားနှင့် အမျိုးသမီး	၆၀၀၀၀၀၀/	၁၀၀၀၀၀၀/		၈၀၀၀၀၀၀/
ရွှေကောဇ	ဇီးလင်းရွာ (ရွှေပင်စင်)	EH-700hp 50 kW	1367	<input type="checkbox"/> အမျိုးသား <input type="checkbox"/> အမျိုးသမီး <input checked="" type="checkbox"/> အမျိုးသားနှင့် အမျိုးသမီး	9400000/	5500000/	100000/	15000000/
ဘော်ကောဇ	ဆိပ်ကမ်း	90' x 9' x 15' 10' x 16' x 15'	445	<input type="checkbox"/> အမျိုးသား <input type="checkbox"/> အမျိုးသမီး <input checked="" type="checkbox"/> အမျိုးသားနှင့် အမျိုးသမီး	9400000/	6500000/	100000/	16000000/
ရွှေသာ	ရွာရွာရွာ	4914' 16' x 10' x 7' ရေအိုင် 15' x 15' x 7' ရေအိုင် 10' x 6' x 3' ရေအိုင်	713	<input type="checkbox"/> အမျိုးသား <input type="checkbox"/> အမျိုးသမီး <input checked="" type="checkbox"/> အမျိုးသားနှင့် အမျိုးသမီး	5500000/	5000000/		10500000/

475 HP တွင် အလုပ်
ရွှေပင်စင် စေတနာပေး

Handwritten notes on a red background: ၁၂၆

၇၆၃	အလယ်	၂၀၀' x ၅၀' x ၆၄၅၆	၅၆၆	အပိုင်း-၃ ၂၉.၉.၂၀၁၅	၄၅၀၀၀၀/	၅၀၀၀၀၀/
-----	------	-------------------	-----	---------------------	---------	---------

လူထုဗဟိုပြုစီမံကိန်းစီမံကိန်းလက်စွဲ

ရောင်းချရေးအဖွဲ့ဝင်/အဖွဲ့ဝင်အဖွဲ့ဝင်/အဖွဲ့ဝင်
 လက်မှတ်: _____
 ဦးအောင်ကျော်
 ရက်စွဲ: ၂၀၁၅.၉.၂၉

နံပါတ် 16.1.16
 စီမံကိန်းတော်ဝင်အောင်မြင်ပါ (✓) - □ စက်ဝန်း (၁)
 □ စက်ဝန်း (၂) □ စက်ဝန်း (၃) □ စက်ဝန်း (၄)

မြို့နယ်/ ဝါးကုန်း/ အခြား
 မြို့နယ်
 ကျေးရွာအုပ်စု -
 ကျေးရွာ -

အကျဉ်းချုပ်ဖော်ပြချက်

စဉ်	အမည်	ကျား (✓)	မ (✓)	အိမ်ထောင်စုကိုယ်စားလှယ် (✓)	လူမျိုး	လက်မှတ်
၀၁	မြန်မာ	✓			မာ	မြန်မာ
၀၂	မာ	✓				မာ
၀၃	မာ	✓				မာ
၀၄	မာ	✓				မာ
၀၅	မာ	✓				မာ
၀၆	မာ	✓				မာ
၀၇	မာ	✓				မာ
၀၈	မာ	✓				မာ
၀၉	မာ	✓				မာ
၁၀	မာ	✓				မာ

(၁) အိမ်ထောင်စုကိုယ်စားလှယ် (✓)၊ အမျိုးသား/အမျိုးသမီး အိမ်ထောင်စု တစ်စုကို ကိုယ်စားပြုသူမည်သူမဆို အမှတ်ခြစ်ပါ။

လက်မှတ် ထိုးရန် အတည်အခံအကျိုးဆောင် အချိုးရန် လုပ်ငန်းစဉ်များနှင့် ပတ်သက်၍ ပြုစုပေးသည့် အချက်အလက်

စီမံကိန်းစက်ဝန်းအမှတ်(၇) - မကွေးစီမံ(၇) စက်ဝန်း(၇) မကွေးစီမံ(၇) စက်ဝန်း(၇)

ရက်စွဲ: 16.1.16

ပြည်နယ်/တိုင်းဒေသကြီး: _____ မြို့နယ်: _____ ကျေးရွာအုပ်စု: _____ မိမိအမည်: _____

စဉ်	အမည်	ကျား (✓)	မ (✓)	အိမ်ထောင်စုကိုယ်စားလှယ်(✓)။	လူမျိုး	လက်မှတ်
၁	မောင်ထွန်း		✓		မ	16.1.16
၂	မောင်အောင်		✓		မ	16.1.16
၃	မောင်အောင်		✓		မ	16.1.16
၄	မောင်အောင်		✓		မ	16.1.16
၅	မောင်အောင်		✓		မ	16.1.16
၆	မောင်အောင်		✓		မ	16.1.16
၇	မောင်အောင်		✓		မ	16.1.16
၈	မောင်အောင်		✓		မ	16.1.16
၉	မောင်အောင်		✓		မ	16.1.16
၁၀	မောင်အောင်		✓		မ	16.1.16
၁၁	မောင်အောင်		✓		မ	16.1.16
၁၂	မောင်အောင်		✓		မ	16.1.16
၁၃	မောင်အောင်		✓		မ	16.1.16
၁၄	မောင်အောင်		✓		မ	16.1.16
၁၅	မောင်အောင်		✓		မ	16.1.16
၁၆	မောင်အောင်		✓		မ	16.1.16
၁၇	မောင်အောင်		✓		မ	16.1.16
၁၈	မောင်အောင်		✓		မ	16.1.16
၁၉	မောင်အောင်		✓		မ	16.1.16
၂၀	မောင်အောင်		✓		မ	16.1.16
၂၁	မောင်အောင်		✓		မ	16.1.16
၂၂	မောင်အောင်		✓		မ	16.1.16
၂၃	မောင်အောင်		✓		မ	16.1.16
၂၄	မောင်အောင်		✓		မ	16.1.16
၂၅	မောင်အောင်		✓		မ	16.1.16
၂၆	မောင်အောင်		✓		မ	16.1.16
၂၇	မောင်အောင်		✓		မ	16.1.16
၂၈	မောင်အောင်		✓		မ	16.1.16
၂၉	မောင်အောင်		✓		မ	16.1.16
၃၀	မောင်အောင်		✓		မ	16.1.16

(၁) အိမ်ထောင်စုကိုယ်စားလှယ် အမျိုးသား/အမျိုးသမီး အိမ်ထောင်စု တစ်ခုကို ကိုယ်စားပြုသူပုဂ္ဂိုလ်တစ်ဦးအဖြစ် အမှတ်ပြုရမည်။

(Handwritten title and header information, including a date and possibly a location or project name)

No.	Date	Time	Location	Remarks	Signature
1	10/10/19	10:30
2	11/10/19	11:00
3	12/10/19	11:30
4	13/10/19	12:00
5	14/10/19	12:30
6	15/10/19	13:00
7	16/10/19	13:30
8	17/10/19	14:00
9	18/10/19	14:30
10	19/10/19	15:00
11	20/10/19	15:30
12	21/10/19	16:00
13	22/10/19	16:30
14	23/10/19	17:00
15	24/10/19	17:30
16	25/10/19	18:00
17	26/10/19	18:30
18	27/10/19	19:00
19	28/10/19	19:30
20	29/10/19	20:00
21	30/10/19	20:30
22	31/10/19	21:00
23	1/11/19	21:30
24	2/11/19	22:00
25	3/11/19	22:30
26	4/11/19	23:00
27	5/11/19	23:30
28	6/11/19	24:00
29	7/11/19	24:30
30	8/11/19	25:00
31	9/11/19	25:30
32	10/11/19	26:00
33	11/11/19	26:30
34	12/11/19	27:00
35	13/11/19	27:30
36	14/11/19	28:00
37	15/11/19	28:30
38	16/11/19	29:00
39	17/11/19	29:30
40	18/11/19	30:00
41	19/11/19	30:30
42	20/11/19	31:00
43	21/11/19	31:30
44	22/11/19	32:00
45	23/11/19	32:30
46	24/11/19	33:00
47	25/11/19	33:30
48	26/11/19	34:00
49	27/11/19	34:30
50	28/11/19	35:00
51	29/11/19	35:30
52	30/11/19	36:00
53	1/12/19	36:30
54	2/12/19	37:00
55	3/12/19	37:30
56	4/12/19	38:00
57	5/12/19	38:30
58	6/12/19	39:00
59	7/12/19	39:30
60	8/12/19	40:00
61	9/12/19	40:30
62	10/12/19	41:00
63	11/12/19	41:30
64	12/12/19	42:00
65	13/12/19	42:30
66	14/12/19	43:00
67	15/12/19	43:30
68	16/12/19	44:00
69	17/12/19	44:30
70	18/12/19	45:00
71	19/12/19	45:30
72	20/12/19	46:00
73	21/12/19	46:30
74	22/12/19	47:00
75	23/12/19	47:30
76	24/12/19	48:00
77	25/12/19	48:30
78	26/12/19	49:00
79	27/12/19	49:30
80	28/12/19	50:00
81	29/12/19	50:30
82	30/12/19	51:00
83	31/12/19	51:30
84	1/1/20	52:00
85	2/1/20	52:30
86	3/1/20	53:00
87	4/1/20	53:30
88	5/1/20	54:00
89	6/1/20	54:30
90	7/1/20	55:00
91	8/1/20	55:30
92	9/1/20	56:00
93	10/1/20	56:30
94	11/1/20	57:00
95	12/1/20	57:30
96	13/1/20	58:00
97	14/1/20	58:30
98	15/1/20	59:00
99	16/1/20	59:30
100	17/1/20	60:00



ဒုတိယအကြိမ် အစည်းအဝေး တက်ရောက်သူများစာရင်း

ပုံစံ - ၀-၁၂ - အစည်းအဝေးတက်ရောက်သူများ (FORM PC 12) (၃)

လမ်းညွှန်၊ စီမံကိန်း အစည်းအဝေးအားလုံးတွင် အသုံးပြုရန်၊ လူထုစည်းရုံးရေးမှူးက ကျေးဇူးလို့ လှမ်းသယ်လှဲ စစ်ဆေး၍ ပုံစံ ၂ စီမံကိန်းစက်ဝန်းအချိန်ဇယားပါ အစည်းအဝေးတက်ရောက် သူများစာရင်းကို ဖြည့်သွင်းရန်

စည်းရုံးရေးမှူးအမည် ဒိုးစောဗထိုက်

ရက်စွဲ။ 17.1.26 စီမံကိန်းစက်ဝန်းအမှတ်ဖြစ်ပါ(✓) - စက်ဝန်း(၁)
စက်ဝန်း(၂) စက်ဝန်း(၃) စက်ဝန်း(၄)

ပြည်နယ်/တိုင်းဒေသကြီး - မြို့နယ် ကျေးရွာအုပ်စု ကျေးရွာ

တနင်္သာရီတိုင်းဒေသကြီး ကျွန်းဝ ကျေးရွာ ကျေးရွာ

အစည်းအဝေးခေါင်းစဉ်။						
စဉ်	အမည်	ကျား (✓)	မ (✓)	အိမ်ထောင်စုကိုယ်စားလှယ်(✓) ^(၁)	လူမျိုး	လက်မှတ်
၁။	ဒေါ်ဇွန်နီ		✓			မလှစိုး
၂။	ဒေါ်ဇွန်နီ		✓			ဒေါ်ခင်
၃။	ဒေါ်ဇွန်နီ		✓			ဒေါ်ဇွန်နီ
၄။	ဒေါ်ဇွန်နီ		✓			ဒေါ်ဇွန်နီ
၅။	ဒေါ်ဇွန်နီ		✓			ဒေါ်ဇွန်နီ
၆။	ဒေါ်ဇွန်နီ		✓			ဒေါ်ဇွန်နီ
၇။	ဒေါ်ဇွန်နီ		✓			ဒေါ်ဇွန်နီ
၈။	ဒေါ်ဇွန်နီ		✓			ဒေါ်ဇွန်နီ
၉။	ဒေါ်ဇွန်နီ		✓			ဒေါ်ဇွန်နီ
၁၀။	ဒေါ်ဇွန်နီ		✓			ဒေါ်ဇွန်နီ
၁၁။	ဒေါ်ဇွန်နီ		✓			ဒေါ်ဇွန်နီ
၁၂။	ဒေါ်ဇွန်နီ		✓			ဒေါ်ဇွန်နီ
၁၃။	ဒေါ်ဇွန်နီ		✓			ဒေါ်ဇွန်နီ
၁၄။	ဒေါ်ဇွန်နီ		✓			ဒေါ်ဇွန်နီ
၁၅။	ဒေါ်ဇွန်နီ		✓			ဒေါ်ဇွန်နီ
၁၆။	ဒေါ်ဇွန်နီ		✓			ဒေါ်ဇွန်နီ
၁၇။	ဒေါ်ဇွန်နီ		✓			ဒေါ်ဇွန်နီ
၁၈။	ဒေါ်ဇွန်နီ		✓			ဒေါ်ဇွန်နီ
၁၉။	ဒေါ်ဇွန်နီ		✓			ဒေါ်ဇွန်နီ
၂၀။	ဒေါ်ဇွန်နီ		✓			ဒေါ်ဇွန်နီ
၂၁။	ဒေါ်ဇွန်နီ		✓			ဒေါ်ဇွန်နီ
၂၂။	ဒေါ်ဇွန်နီ		✓			ဒေါ်ဇွန်နီ
၂၃။	ဒေါ်ဇွန်နီ		✓			ဒေါ်ဇွန်နီ
၂၄။	ဒေါ်ဇွန်နီ		✓			ဒေါ်ဇွန်နီ
၂၅။	ဒေါ်ဇွန်နီ		✓			ဒေါ်ဇွန်နီ
၂၆။	ဒေါ်ဇွန်နီ		✓			ဒေါ်ဇွန်နီ
၂၇။	ဒေါ်ဇွန်နီ		✓			ဒေါ်ဇွန်နီ
၂၈။	ဒေါ်ဇွန်နီ		✓			ဒေါ်ဇွန်နီ
၂၉။	ဒေါ်ဇွန်နီ		✓			ဒေါ်ဇွန်နီ
၃၀။	ဒေါ်ဇွန်နီ		✓			ဒေါ်ဇွန်နီ

(၁) အိမ်ထောင်စုစီးခြင်းမရှိပါ။ အမျိုးသား/အမျိုးသမီး အိမ်ထောင်စု တစ်စုကို ကိုယ်စားပြုသူမည်သူမဆို အမှတ်ခြစ်ပါ။

ပုံစံ - ၀-၁၂ - အစည်းအဝေးတက်ရောက်သူများ (FORM PC 12) (ခွ)

လမ်းညွှန်၊ စီမံကိန်း အစည်းအဝေးအားလုံးတွင် အသုံးပြုရန်၊ လူထုစည်းရုံးရေးမှူးက ကျေးရွာသို့ ဝယ်ယူပေးရန် စစ်ဆေး၍ ပုံစံ ၂ စီမံကိန်းစက်ဝန်းအချိန်ဇယားပါ အစည်းအဝေးတက်ရောက် သူများစာရင်းကို ဖြည့်သွင်းရန်

စည်းရုံးရေးမှူးအမည် နိုးစောစတီဇာ

ရက်စွဲ။ 17.1.16 စီမံကိန်းစက်ဝန်းအမှတ်ဖြစ်ပါ(✓) - စက်ဝန်း(၁)
စက်ဝန်း(၂) စက်ဝန်း(၃) စက်ဝန်း(၄)

ပြည်နယ်/ တိုင်းဒေသကြီး။ မြို့နယ် ကျေးရွာအုပ်စု ကျွန်း ကျေးရွာ ကျွန်း
 တနင်္သာရီတိုင်းဒေသကြီး ကျွန်းစု

အစည်းအဝေးခေါင်းစဉ်။

စဉ်	အမည်	ကျား (✓)	မ (✓)	အိမ်ထောင် စုကိုယ်စား လှယ်(✓) ^(၁)	လူမျိုး	လက်မှတ်
၂၀	ဒေါ်ခင်စန်းမြင့်					စနီ.စာ
၂၁						
၂၂						
၂၃						
၂၄						
၂၅						
၂၆						
၂၇						
၂၈						
၂၉						
၃၀						
၃၁						
၃၂						
၃၃						
၃၄						
၃၅						
၃၆						
၃၇						
၃၈						
၃၉						
၄၀						
၄၁						
၄၂						
၄၃						
၄၄						
၄၅						
၄၆						
၄၇						
၄၈						
၄၉						
၅၀						
၅၁						
၅၂						
၅၃						
၅၄						
၅၅						
၅၆						
၅၇						
၅၈						
၅၉						
၆၀						
၆၁						
၆၂						
၆၃						
၆၄						
၆၅						
၆၆						
၆၇						
၆၈						
၆၉						
၇၀						
၇၁						
၇၂						
၇၃						
၇၄						
၇၅						
၇၆						
၇၇						
၇၈						
၇၉						
၈၀						
၈၁						
၈၂						
၈၃						
၈၄						
၈၅						
၈၆						
၈၇						
၈၈						
၈၉						
၉၀						
၉၁						
၉၂						
၉၃						
၉၄						
၉၅						
၉၆						
၉၇						
၉၈						
၉၉						
၁၀၀						

(၁) အိမ်ထောင်ဦးစီးဖြစ်ရန်မလိုပါ။ အမျိုးသား/အမျိုးသမီး အိမ်ထောင်စု တစ်စုကို ကိုယ်စားပြုသူမည်သူမဆို အမှတ်ခြစ်ပါ။

ပုံစံ - ၈-၁၂ - အစည်းအဝေးတက်ရောက်သူများ (FORM PC 12) (၃)

လမ်းညွှန်၊ စီမံကိန်း အစည်းအဝေးအားလုံးတွင် အသုံးပြုရန်၊ လူထုစည်းရုံးရေးမှူးက ကျေးရွာသို့ လှမ်းသွင်းစဉ် စစ်ဆေး၍ ပုံစံ ၂ စီမံကိန်းစက်ဝန်းအချိန်ဇယားပါ အစည်းအဝေးတက်ရောက် သူများစာရင်းကို ဖြည့်သွင်းရန်

စည်းရုံးရေးမှူးအမည် ဒိုးအေးထိုက်
 ရက်စွဲ။ - 16.1.16

စီမံကိန်းစက်ဝန်းအမှတ်ဖြစ်ပါ (✓) - စက်ဝန်း(၁)
 စက်ဝန်း(၂) စက်ဝန်း(၃) စက်ဝန်း(၄)

ပြည်နယ်/ တိုင်းဒေသကြီး - မြို့နယ် ကျေးရွာအုပ်စု ကွန်းစု ကျေးရွာ ကျွန်းစု
 တနင်္သာရီတိုင်းဒေသကြီး

စဉ်	အမည်	ကျား (✓)	မ (✓)	အိမ်ထောင်စုကိုယ်စားလှယ် (✓) ^(၁)	လူမျိုး	လက်မှတ်
၁	ဒိုးအေးအေး					ဒိုးအေးအေး
၂	ဒိုးအေးအေး					ဒိုးအေးအေး
၃	ဒိုးအေးအေး					ဒိုးအေးအေး
၄	ဒိုးအေးအေး					ဒိုးအေးအေး
၅	ဒိုးအေးအေး					ဒိုးအေးအေး
၆	ဒိုးအေးအေး					ဒိုးအေးအေး
၇	ဒိုးအေးအေး					ဒိုးအေးအေး
၈	ဒိုးအေးအေး					ဒိုးအေးအေး
၉	ဒိုးအေးအေး					ဒိုးအေးအေး
၁၀	ဒိုးအေးအေး					ဒိုးအေးအေး
၁၁	ဒိုးအေးအေး					ဒိုးအေးအေး
၁၂	ဒိုးအေးအေး					ဒိုးအေးအေး
၁၃	ဒိုးအေးအေး					ဒိုးအေးအေး
၁၄	ဒိုးအေးအေး					ဒိုးအေးအေး
၁၅	ဒိုးအေးအေး					ဒိုးအေးအေး
၁၆	ဒိုးအေးအေး					ဒိုးအေးအေး
၁၇	ဒိုးအေးအေး					ဒိုးအေးအေး
၁၈	ဒိုးအေးအေး					ဒိုးအေးအေး
၁၉	ဒိုးအေးအေး					ဒိုးအေးအေး
၂၀	ဒိုးအေးအေး					ဒိုးအေးအေး
၂၁	ဒိုးအေးအေး					ဒိုးအေးအေး
၂၂	ဒိုးအေးအေး					ဒိုးအေးအေး
၂၃	ဒိုးအေးအေး					ဒိုးအေးအေး
၂၄	ဒိုးအေးအေး					ဒိုးအေးအေး
၂၅	ဒိုးအေးအေး					ဒိုးအေးအေး
၂၆	ဒိုးအေးအေး					ဒိုးအေးအေး
၂၇	ဒိုးအေးအေး					ဒိုးအေးအေး
၂၈	ဒိုးအေးအေး					ဒိုးအေးအေး
၂၉	ဒိုးအေးအေး					ဒိုးအေးအေး
၃၀	ဒိုးအေးအေး					ဒိုးအေးအေး
၃၁	ဒိုးအေးအေး					ဒိုးအေးအေး
၃၂	ဒိုးအေးအေး					ဒိုးအေးအေး
၃၃	ဒိုးအေးအေး					ဒိုးအေးအေး
၃၄	ဒိုးအေးအေး					ဒိုးအေးအေး
၃၅	ဒိုးအေးအေး					ဒိုးအေးအေး
၃၆	ဒိုးအေးအေး					ဒိုးအေးအေး
၃၇	ဒိုးအေးအေး					ဒိုးအေးအေး
၃၈	ဒိုးအေးအေး					ဒိုးအေးအေး
၃၉	ဒိုးအေးအေး					ဒိုးအေးအေး
၄၀	ဒိုးအေးအေး					ဒိုးအေးအေး
၄၁	ဒိုးအေးအေး					ဒိုးအေးအေး
၄၂	ဒိုးအေးအေး					ဒိုးအေးအေး
၄၃	ဒိုးအေးအေး					ဒိုးအေးအေး
၄၄	ဒိုးအေးအေး					ဒိုးအေးအေး
၄၅	ဒိုးအေးအေး					ဒိုးအေးအေး
၄၆	ဒိုးအေးအေး					ဒိုးအေးအေး
၄၇	ဒိုးအေးအေး					ဒိုးအေးအေး
၄၈	ဒိုးအေးအေး					ဒိုးအေးအေး
၄၉	ဒိုးအေးအေး					ဒိုးအေးအေး
၅၀	ဒိုးအေးအေး					ဒိုးအေးအေး

(၁) အိမ်ထောင်စဉ်းစီးဖြစ်ရန်မလိုပါ။ အမျိုးသား/အမျိုးသမီး အိမ်ထောင်စု တစ်စုကို ကိုယ်စားပြုသူမည်သူမဆို အမှတ်ခြစ်ပါ။

ပုံစံ - ၀-၁၂ - အစည်းအဝေးတက်ရောက်သူများ (FORM PC 12) (၃)

လမ်းညွှန်၊ စီမံကိန်း အစည်းအဝေးအားလုံးတွင် အသုံးပြုရန်၊ လူထုစည်းရုံးရေးမှူးက ကျေးရွာသို့ ပြန်လည်ရောက်ရှိလာသည့် နေ့စွဲ

၂ စီမံကိန်းစက်ဝန်းအချိန်ဇယားပါ အစည်းအဝေးတက်ရောက် သူများစာရင်းကို ဖြည့်သွင်းရန်

စည်းရုံးရေးမှူးအမည် ဒေါ်စန္ဒာထွန်း

ရက်စွဲ။ - 16.1.16

စီမံကိန်းစက်ဝန်းအမှတ်ဖြစ်ပါ(✓) - စက်ဝန်း(၁)
စက်ဝန်း(၂) စက်ဝန်း(၃) စက်ဝန်း(၄)

ပြည်နယ်/ တိုင်းဒေသကြီး - မြို့နယ် ကျေးရွာအုပ်စု ကျေးရွာ ကျေးရွာ

တနင်္သာရီတိုင်းဒေသကြီး ကွန်းစု

အစည်းအဝေးခေါင်းစဉ်။						
စဉ်	အမည်	ကျား (✓)	မ (✓)	အိမ်ထောင်စုကိုယ်စားလှယ်(✓) ^(၁)	လူမျိုး	လက်မှတ်
၂၈	ဒေါ်ကျော်စောဝင်း					
၂၉	ဒေါ်ဒေါ်အောင်မြင်					
၃၀	ဒေါ်မြင့်စိန်					
၃၁	ဒေါ်အေးစိန်					
၃၂	ဒေါ်အိမ်စိန်					
၃၃	ဒေါ်အိမ်စိန်					
၃၄	ဒေါ်အိမ်စိန်					
စုစုပေါင်း						

(၁) အိမ်ထောင်ဦးစီးဖြစ်ရန်မလိုပါ။ အမျိုးသား/အမျိုးသမီး အိမ်ထောင်စု တစ်စုကို ကိုယ်စားပြုသူမည်သူမဆို အမှတ်ဖြစ်ပါ။

ရွေးချယ်ရာ၌ အင်ဒိုနား အစဉ်အဆက် နေထိုင်မှု ပုံစံများကို ရွေးချယ်ခဲ့ပါသည်။

အခြေအနေအထားများကို ရေးကွဲဖော်ပြရာ၌ မြို့နယ်
ထက်ပါရွေးချယ်မှုကို ရွေးချယ်ခဲ့ရာ၌ မြို့နယ်အစဉ်အဆက်
အောက်ခံအား ရွေးချယ်ခဲ့ကြပါသည်။ အောက်ဖော်ပြပါအတိုင်း
ထွက်ရှိခဲ့ပြီး ထွက်ရှိမှု ရွေးချယ်ခဲ့ကြပါသည်။ ထို့နောက် မြို့နယ်
စည်းရုံးရေး ဌာနမှ အစဉ်အဆက် ထုတ်ပြန်ချက်များကို
ကျေးဇူးတင်ဆောင်ရွက်ရန် ဖြစ်ပါသည်။

- | | |
|----------------------|------------------|
| ဆုံးဖြတ်ချက် | လက်မှတ်ရေးထိုးသူ |
| အထောက်အကူပြုသူ | ဦးအောင် |
| အထောက်အကူပြုသူ | ဒေါ်ခင်မာမာ |
| အခြေအနေအထားများ | ဒေါ်ခင်မာမာ |
| ရွက်ရေးကွဲဖော်ပြချက် | ဦးထွန်းကျော် |
| ကျေးဇူးတင်ဆောင်ရွက် | ဦးခိုင်စွန်း |
| စာရင်းစစ် ဖြစ်ချက် | ဒေါ်ခင်မာမာ |
| | ဦးထွန်းကျော် |



Date

ရွေးချယ်အခြေအနေအထားအရ သူ့သူ၏အဖွဲ့ကို ဖယ်ဖြန့်ရာ အဆိုပြု
 မှတ်တမ်းများ၊ နည်းစနစ်များ၊ အခြေအနေအထားဖြင့် လည်ဖြေကြားခဲ့ပါသည်။
 ဆိုရာမှာ အောက်ဖော်ပြပါအတိုင်း နယ်လုပ်စေရာတွင် မည်သည့်အဖွဲ့
 ဝင်ရောက်ပါ။ ကျွန်ုပ်တို့အဖွဲ့ကို ရွေးချယ်ပေးရန် ဖြေကြားခဲ့ပြီး ကော်မတီ
 ဝင်ရောက်ကြောင်း သိရှိရပါသည်။ စီမံကိန်း ဥက္ကဋ္ဌ ဒဂုန်
 သာ၊ ၀ ဦး၊ အဖွဲ့ဝင်၊ ၀ ဦး၊ စတင်ရွေးချယ်ရာတွင် နှစ်
 ရွေးချယ်ပေးရန် ဖြစ်ကြောင်း သိရှိရပါသည်။ အဆိုပြုခဲ့ကြရာ
 သူတို့နှစ်ဦး ဖြစ်ကြောင်း သိရှိရပြီး နယ်လုပ်စေရန် ဖြစ်ကြောင်း သိရကာ တူညီအဖွဲ့
 ကို ရွေးချယ်ပေးရန် ဖြစ်ကြောင်း သိရှိရပါသည်။

မည်သည့်အဖွဲ့ဝင်များကို ရွေးချယ်ရာတွင် သူ
 ရေး ဥက္ကဋ္ဌ နေရာတွင် အဖွဲ့ဝင်များ ဖြစ်ကြောင်း သိရပြီး ဖြစ်ပြီး နားဝယ် ယူရန်
 ဥက္ကဋ္ဌ အဖွဲ့ဝင် ရွေးချယ်ခြင်း၊ မည်သည့်အဖွဲ့ဝင်များကို ရွေးချယ်ရာတွင်
 ဖော်ပြရန် သို့မဟုတ် အဖွဲ့ဝင် ရွေးချယ်ခြင်း အဖွဲ့ဝင် နေရာ
 တွင် ဖော်ပြရန် ဖြစ်ကြောင်း သိရှိရပါသည်။ ဆက်လက်၍
 အားဖြင့် ဖြစ်ကြောင်း သိရှိရပြီး အဖွဲ့ဝင်များ ကော်မတီဝင် ရွေးချယ်
 ရာတွင် ကျွန်ုပ်တို့အဖွဲ့ဝင်များ ဖြစ်ကြောင်း သိရကာ တူညီအဖွဲ့
 ရွေးချယ်ရာတွင် ဖြစ်ကြောင်း သိရှိရပြီး ကော်မတီ ဥက္ကဋ္ဌ နေရာ
 တွင် ဦးမြတ်ကို သည် ကော်မတီ အဖွဲ့ဝင်များ ဦးမြတ်ကို ဖြစ်ကြောင်း သိ
 ရပါသည်။ ရွေးချယ်ခဲ့ကြပါသည်။ ပြုပြင်ဆင်ခြင်မှုများ ကော်
 မတီဝင်များကို ရွေးချယ်ရာတွင် ဖြစ်ကြောင်း သိရှိရပြီး ဥက္ကဋ္ဌ ဦးမြတ်ကို
 အဖွဲ့ဝင် နေရာများကို ဦးမြတ်ကို ဖြစ်ကြောင်း သိရှိရပါသည်။

Date

ဆန္ဒဖြင့် အတည်ပြု ပြေးချယ်ခဲ့ကြသည်။ ဤနောက် ပြေးချယ်
လာသော ကော်စင်တီဝင်များ ဓာတုဗေဒ... ကို ဖြေဖြောဖြီးစား
လုံး၏ ဆန္ဒကို ဖြန်လည် စံယူ၍ သဘောတူအတည်ပြု ပြေးချယ်ခဲ့
ကြသည်။

ဆက်လက်၍ ကျေးဇူးတူအတူ ဦးစားဖွဲ့လိုက် ဆွေးနွေးခဲ့
ရား ဖြေဖြောဖြီးစား ပေါင်းပါဝင်ဆန်းစစ်ရေး လာဒ်ဒီးများ
၏ ဆန္ဒကို လက်မှားကို ကျေးဇူးတူအတူ ကျေးဇူးတူများ ကို ဖြန်လည်
ဖြဖြီးကျေးဇူးတူဖွဲ့ဖြိုးရေး စီမံချက်လုပ်ငန်းများကို စတင်ရေး
ဆွဲကြပါသည်။ ဤသို့ရေးဆွဲရာတွင် အချိုးသမီးများ ၏ လိုအပ်ချက်
များအချိုးသားများ ၏ လိုအပ်ချက်များကို သီးခြားဆွေးနွေးဖြီး
နောက်ဖြန်လည်ဆန်းစစ်ချက်များ ပေးအောင် သတ်မှတ်ချက်များ
ကို အရေးကြီးအားဖြင့် ပေါ်ပေါက်ဖွဲ့စည်းလက်ထောက်ရေးဖြီး
ရသည်။ ဤလိုအပ်ချက်များကို ဖွဲ့စည်းစီမံကြံရွယ် ပြေးချယ်ခဲ့ကြပါ
သည်။

ဆုံးဖြတ်ချက်

နောက်ဆက်တွဲ ၁-၃ ဖြစ်ပေါ်ကြောင်း ပါသည်။

အစည်းအဝေးဖြီးဆုံးရှုံး

5:30

ဗဟိုကော်မတီ

ဦးကျော်စွာ



unicolor

ကဏ္ဍအလိုက် ဖွံ့ဖြိုးရေး ဦးစားပေး လုပ်ငန်းစဉ်များ

ကျွန်ုပ်တို့

ကဏ္ဍအလိုက် ဖွံ့ဖြိုးရေးဦးစားပေး လုပ်ငန်းစဉ်များ



နောက်ဆက်တွဲ (၄) ခြားနားသောအပိုင်းများအတွက် ဦးစားပေးဖွံ့ဖြိုးရေးလုပ်ငန်းစဉ်များ
အနှစ်ချုပ်

မှရင်းသင့်အား VPS ခွဲထားရှိရပါမည်။ အခြားဌာနဆိုင်ရာများနှင့် ညှိနှိုင်းရန်အတွက် မိတ္တူအား TPIC သို့ပို့ရပါမည်။ MIS data အနေဖြင့် သွင်းရန်မလိုအပ်ပါ။

	အဆင့်	လုပ်ငန်း	မည်သူဦးစားပေးမလဲ	လ/နှစ်	ကျေးဇူးပြု တာဝန်ခံသူ သို့ အုပ်စု	ပြင်ပမှ မည်သူ ထောက်ပံ့ မလဲ
အခြေအဆောက်အအုံ	1.	စာဖတ် ကျောင်း	<input checked="" type="checkbox"/> ဝ <input checked="" type="checkbox"/> ကျား			
	2.	နားခန်း	<input checked="" type="checkbox"/> ဝ <input checked="" type="checkbox"/> ကျား			
	3.	ဖွဲ့ချုပ် ဆက်သွယ်ရေးစနစ်	<input checked="" type="checkbox"/> ဝ <input checked="" type="checkbox"/> ကျား	2016	ဇေယျာ.ဝင်းမင်း	
	4.	ရုံ	<input checked="" type="checkbox"/> ဝ <input checked="" type="checkbox"/> ကျား			
	5.	စာဖတ်စာရင်း	<input checked="" type="checkbox"/> ဝ <input checked="" type="checkbox"/> ကျား			
အသက်မွေးဝမ်းကျောင်း/ ဝန်ထမ်း	1.	ဝန်ထမ်းချွေး	<input checked="" type="checkbox"/> ဝ <input checked="" type="checkbox"/> ကျား			
	2.	ကိတ်စွန်း ဖွဲ့စည်းရေး	<input checked="" type="checkbox"/> ဝ <input checked="" type="checkbox"/> ကျား			
	3.	ပျံ့နှံ့ရေး သင်တန်း	<input checked="" type="checkbox"/> ဝ <input checked="" type="checkbox"/> ကျား			
			<input type="checkbox"/> ဝ <input type="checkbox"/> ကျား			
ကျွမ်းကျင် အားကစား			<input type="checkbox"/> ဝ <input type="checkbox"/> ကျား			
			<input type="checkbox"/> ဝ <input type="checkbox"/> ကျား			
			<input type="checkbox"/> ဝ <input type="checkbox"/> ကျား			
			<input type="checkbox"/> ဝ <input type="checkbox"/> ကျား			
			<input type="checkbox"/> ဝ <input type="checkbox"/> ကျား			
			<input type="checkbox"/> ဝ <input type="checkbox"/> ကျား			
ယူဆချက်			<input type="checkbox"/> ဝ <input type="checkbox"/> ကျား			
			<input type="checkbox"/> ဝ <input type="checkbox"/> ကျား			
			<input type="checkbox"/> ဝ <input type="checkbox"/> ကျား			
			<input type="checkbox"/> ဝ <input type="checkbox"/> ကျား			
			<input type="checkbox"/> ဝ <input type="checkbox"/> ကျား			
			<input type="checkbox"/> ဝ <input type="checkbox"/> ကျား			

ကဏ္ဍအလိုက် ဖွံ့ဖြိုးရေး ဦးစားပေး လုပ်ငန်းစဉ်များ

ကျွန်ုပ်တို့

ကဏ္ဍအလိုက် ဖွံ့ဖြိုးရေးဦးစားပေး လုပ်ငန်းစဉ်များ



နောက်ဆက်တွဲ (၄) ခြားနားသောအပိုင်းများအတွက် ဦးစားပေးဖွံ့ဖြိုးရေးလုပ်ငန်းစဉ်များ အနှစ်ချုပ်

မှရင်းဆည်အား VPSC တွင်ထားရှိရပါမည်။ အခြားဌာနဆိုင်ရာများနှင့် ညှိနှိုင်းရန်အတွက် မိတ္တူအား TPIC သို့ပို့ရပါမည်။ MIS data အနေဖြင့်သွင်းရန်မလိုအပ်ပါ။

	အဆင့်	လုပ်ငန်း	မည်သူဦးစားပေးမလဲ	လ/နှစ်	ကျေးဇူးရှာမှ တာဝန်ခံသူ သို့ အုပ်စု	ပြင်ပမှ မည်သူ ထောက်ပံ့ မလဲ
အခြေခံဆောက်အံ့	၆.	Solca	<input type="checkbox"/> ဝ <input checked="" type="checkbox"/> ကျား			
	၇.	ရေအိုင်ထူး(အိမ်)	<input type="checkbox"/> ဝ <input checked="" type="checkbox"/> ကျား			
			<input type="checkbox"/> ဝ <input type="checkbox"/> ကျား			
			<input type="checkbox"/> ဝ <input type="checkbox"/> ကျား			
			<input type="checkbox"/> ဝ <input type="checkbox"/> ကျား			
အသက်မွေးဝမ်းကျောင်းမှု/ ဝိုက်ဖို့ရေး			<input type="checkbox"/> ဝ <input type="checkbox"/> ကျား			
			<input type="checkbox"/> ဝ <input type="checkbox"/> ကျား			
			<input type="checkbox"/> ဝ <input type="checkbox"/> ကျား			
			<input type="checkbox"/> ဝ <input type="checkbox"/> ကျား			
			<input type="checkbox"/> ဝ <input type="checkbox"/> ကျား			
ကျန်းမာရေးနှင့် အာဟာရ			<input type="checkbox"/> ဝ <input type="checkbox"/> ကျား			
			<input type="checkbox"/> ဝ <input type="checkbox"/> ကျား			
			<input type="checkbox"/> ဝ <input type="checkbox"/> ကျား			
			<input type="checkbox"/> ဝ <input type="checkbox"/> ကျား			
			<input type="checkbox"/> ဝ <input type="checkbox"/> ကျား			
ပညာရေး			<input type="checkbox"/> ဝ <input type="checkbox"/> ကျား			
			<input type="checkbox"/> ဝ <input type="checkbox"/> ကျား			
			<input type="checkbox"/> ဝ <input type="checkbox"/> ကျား			
			<input type="checkbox"/> ဝ <input type="checkbox"/> ကျား			
			<input type="checkbox"/> ဝ <input type="checkbox"/> ကျား			

VDP အရည်အသွေးထိန်းချုပ်မှု

ထိန်းချုပ်သူ-	ရက်စွဲ-	ရွာ- မြို့နယ်	VDP ရက်စွဲ ကျေးရွာအုပ်စု
---------------	---------	----------------------	---------------------------------

VDP စာရွက်စာတမ်းပြီးဆုံးမှုကို စစ်ဆေးပါ။ (OM အရ)

- မျက်နှာဖုံး (အဖုံး)
- မာတိကာ
- ကျေးရွာအခြေခံ (data)
- PSA အကျဉ်းချုပ်နှင့် PRA လုပ်ငန်းစဉ်
- အမျိုးသားအမျိုးသမီး အဖွဲ့များ၏ အခက်အခဲများ
- ကျေးရွာမျှော်မှန်းချက် (ဆွေးနွေးချက် ရလဒ်)
- အမျိုးသား၊ အမျိုးသမီးအဖွဲ့များ သဘောတူထားသည့် (၄) နှစ်အတွက် ဦးစားပေး လုပ်ငန်းများ စာရင်း (အခြေခံ အဆောက်အဦး၊ အသက်မွေးမှု၊ ပညာရေး၊ လူမှုရေးထိန်းသိမ်းမှု၊)

နောက်ဆက်တွဲများ

- လူမှုရေးအကဲဖြတ်မှု၊ စာရွက်စာတမ်း၊ ဓါတ်ပုံနှင့် PRA လုပ်ငန်းစဉ်၊ မြေပုံများပါရမည်၊ စည်းစိမ်ပိုင်ဆိုင်မှု အဆင့်၊ Venn ပုံ.....
- ကျေးရွာစီမံကိန်း ရေးဆွဲရေး အစည်းအဝေးမှတ်တမ်း မိတ္တူ
- ကျေးရွာ၏ အချက်အလက် (PC 1 ပုံစံ)
- ကျေးရွာမျှော်မှန်းချက်

(၂) လူမှုရေးအကဲဖြတ်မှုအရည်အသွေးနှင့် (VDP စစ်ဆေးပါ)

- VDP တွင် ပါဝင်သော ဦးရေ (အမျိုးသားအမျိုးသမီး)
- လူမှုရေးအကဲဖြတ်မှုအရည်အသွေးနှင့် VDP အတွက် ရက်ပေါင်း
- PRA အသုံးပြုမှုအရည်အတွက်
- ပါဝင်သောဦးရေနှင့် လုပ်ငန်းများ မှတ်တမ်းတင်ခြင်း (အစည်းအဝေးမှတ်တမ်း၊ ဓါတ်ပုံ၊ တိုင်းရင်းသားအနည်းစုနှင့် ထိခိုက်လွယ်သောအဖွဲ့များ၊)
 - အလွန်ကောင်
 - ကောင်း
 - ညံ့
- လုပ်ငန်းများမှတ်တမ်းတင်ခြင်းနှင့် အမျိုးသမီးအဖွဲ့အစည်း၏ ရလဒ်အား ခွဲခြားပေးထားသလား၊
 - ရှိ
 - မရှိ
- စီမံကိန်း အရေအတွက် (အမျိုးသား၊ အမျိုးသမီးရွေးချယ်မှုအရေအတွက်)

PRA နှင့်သက်ဆိုင်သော အခြားစီမံကိန်းအရေအတွက် (အမျိုးသားအမျိုးသမီးရွေးချယ်မှုအရေအတွက်)