

ပြည်ထောင်စု သမ္မတမြန်မာနိုင်ငံတော်အစိုးရ
စိုက်ပျိုးရေး၊ မွေးမြူရေးနှင့် ဆည်မြောင်းဝန်ကြီးဌာန
ကျေးလက်ဒေသဖွံ့ဖြိုးတိုးတက်ရေး



လူထုဗဟိုပြုစီမံကိန်း
National Community Driven Development Project (NCDDP)



ကျေးရွာဖွံ့ဖြိုးရေးအစီအစဉ်
ထန်းတပင်ကျေးရွာ
ငါန်းစွန်မြို့နယ်
၂၀၁၆ ခုနှစ်

ဝိန်းဇွန်မြို့နယ်မြေပုံ

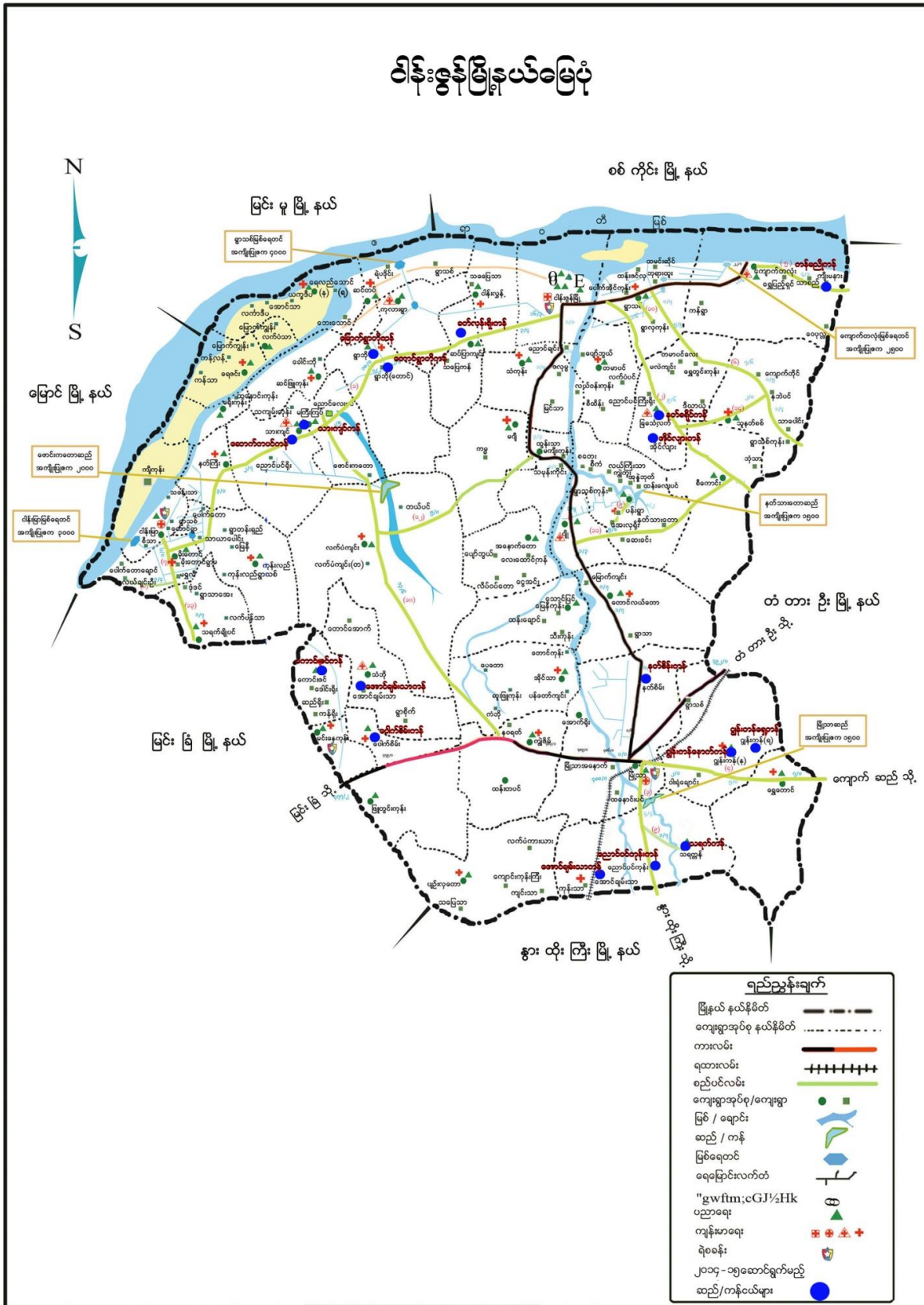

၁- နိဒါန်း

လူထုဗဟိုပြုစီမံကိန်း (NCDDP)သည် ၂၀၁၃ခုနှစ်မှ စတင်၍ အကောင်အထည်ဖော် ဆောင်ရွက်ခဲ့ပြီး အစိုးရအနေဖြင့် မြန်မာနိုင်ငံ၏ ကျေးလက်ဒေသများတွင် အဓိက အခြေခံအဆောက်အအုံနှင့် ဝန်ဆောင်မှုများကို တိုးတက်အောင် ဆောင်ရွက်စေနိုင်မည့် ပလက်ဖောင်းအသွင် ဖော်ဆောင်နိုင်ခဲ့သည်။ ကျေးလက်ဖွံ့ဖြိုးရေး ဦးစီးဌာနက အကောင်အထည်ဖော် ဆောင်ရွက်သည်။ စီမံကိန်းက ကျေးလက်ဒေသ အခြေခံ အဆောက်အအုံများအတွက် ငွေကြေးနှင့်အတူ ကျေးလက်နေပြည်သူများက ယင်းလုပ်ငန်းများကို ရွေးချယ်ရာတွင် ပူးပေါင်းပါဝင်မှု၊ ကြိုတင်အသိပေးမှုနှင့် ပွင့်လင်းမြင်သာမှု အပြည့်ဖြင့် ရွေးချယ်တတ်အောင် ကူညီဆောင်ရွက်ခြင်း၊ စွမ်းဆောင်ရည်မြှင့်တင်ခြင်းတို့ကို ကူညီဆောင်ရွက်သည်။

လူထုဗဟိုပြုစီမံကိန်း၏ ရည်ရွယ်ချက်မှာ အဓိကကျသော အခြေခံအဆောက်အအုံနှင့် ဝန်ဆောင်မှုများကို လူထုဗဟိုပြုချဉ်းကပ်နည်းဖြင့် ဆင်းရဲသော ရပ်ရွာဒေသများက အလွယ်တကူရယူအသုံးပြုကာ အကျိုးကျေးဇူးဖြစ်ထွန်းလာစေရန်နှင့် အရေးပေါ်အခြေအနေတရပ် ပေါ်ပေါက်လာပါက လျင်မြန်ထိရောက်စွာ တုံ့ပြန်ဖြေရှင်းပေးနိုင်ရန်အတွက် အစိုးရ၏ အရည်အသွေး မြင့်မားလာစေရန်တို့ဖြစ်သည်။ စီမံကိန်း၏ ရည်ရွယ်ချက်များမှာ

- (၁) ရပ်ရွာကရွေးချယ်သော ကျေးလက်အခြေခံအဆောက်အအုံများတွင် ရန်ပုံငွေထောက်ပံ့ခြင်း။
- (၂) ကျေးလက်နေပြည်သူများ၊ ဒေသအာဏာပိုင်များနှင့် ပူးပေါင်းပြီး ဖွံ့ဖြိုးရေး ဦးစားပေးအစီအစဉ်များ ရေးဆွဲခြင်းနှင့် အကောင်အထည်ဖော်ခြင်း စွမ်းဆောင်ရည် အားကောင်းလာစေခြင်း။
- (၃) စီမံကိန်းလုပ်ငန်းစဉ်တလျောက်လုံးတွင် ဆင်းရဲနွမ်းပါးသူများ၊ အထိအခိုက်အခံသူများ အပါအဝင် ကျား- မ မရွေး ပါဝင်နိုင်စေခြင်းဖြင့် အောင်မြင်စွာဆောင်ရွက်သွားမည်ဖြစ်သည်။

လူထုဗဟိုပြုစီမံကိန်းကို ပြည်ထောင်စုမြန်မာနိုင်ငံတော်အစိုးရ စိုက်ပျိုးရေး၊ မွေးမြူရေးနှင့် ဆည်မြောင်းဝန်ကြီးဌာန လက်အောက်ရှိ ကျေးလက်ဒေသ ဖွံ့ဖြိုးတိုးတက်ရေးဦးစီးဌာနက အကောင်အထည်ဖော် ဆောင်ရွက်ပြီး နိုင်ငံတော် အစိုးရ ဘတ်ဂျက်၊ ကမ္ဘာ့ဘဏ်၊ အီတလီ အစိုးရနှင့် ဂျပန်အစိုးရတို့၏ ရန်ပုံငွေများ ဖြင့် အကောင်အထည်ဖော်ဆောင်ရွက်ပါသည်။

မန္တလေးတိုင်းဒေသကြီး မြင်းခြံခရိုင် ငါးဖွန်မြို့နယ်သည် စီမံကိန်းတတိယစက်ဝန်း (၂၀၁၅ ခုနှစ် နိုဝင်ဘာလ)တွင် (၁၈) မြို့နယ်တိုးချဲ့ခဲ့ပြီး (၂၇) မြို့နယ်အကောင်အထည်ဖော် ဆောင်ရွက်မည့် အထဲတွင်ပါဝင်ခဲ့သည်။ ယှုဖော်ပြမည့် အစီရင်ခံစာမှာ ငါးဖွန်မြို့နယ်တွင် လုပ်ဆောင်သည့် လူထုပူးပေါင်းပါဝင်သော လူမှုဆန်းစစ်ခြင်းနှင့် အကဲဖြတ်ခြင်းလုပ်ငန်းစဉ် အကြောင်းဖြစ်သည်။

၃- လူထုပူးပေါင်းပါဝင်သော လူမှုဆန်းစစ်ခြင်းနှင့် အကဲဖြတ်ခြင်း လုပ်ငန်းစဉ်အဆင့်ဆင့်

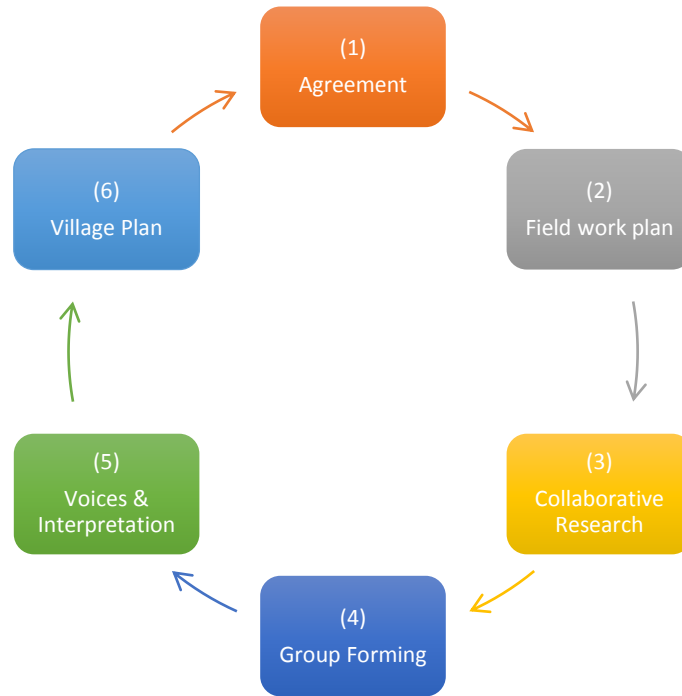

|

၄- အစည်းအဝေးအစီအစဉ်

စဉ်	စီမံကိန်းအပိုင်းများ	ဆွေးနွေးသည့် အကြောင်းအရာများ
၁	ပ- အကြိမ်အစည်းအဝေး	စီမံကိန်းအကြောင်း မိတ်ဆက်ခြင်း
	ပ- အကြိမ်အစည်းအဝေး	ကျေးရွာစေတနာ့ ဝန်ထမ်းရွေးချယ်ခြင်း
	ပ- အကြိမ်အစည်းအဝေး	လူမှုဆန်းစစ်မှု ပြုလုပ်ခြင်း
	ဒု-အကြိမ်အစည်းအဝေး	ကျေးရွာစီထောက်ကော်မတီဖွဲ့စည်းခြင်း
	ဒု-အကြိမ်အစည်းအဝေး	အကြံပြုတိုင်ကြားရေး ရွေးချယ်ခြင်း
	ဒု-အကြိမ်အစည်းအဝေး	ဝယ်ယူရေးဆပ်ကော်မတီ ရွေးချယ်ခြင်း
	ဒု-အကြိမ်အစည်းအဝေး	စောင့်ကြည့်ကြီးကြပ်ရေး ဆပ်ကော်မတီရွေးချယ်ခြင်း
	ဒု-အကြိမ်အစည်းအဝေး	လုပ်ငန်းလည်ပတ်ရေးနှင့် ပြုပြင်ထိန်းသိမ်းရေး ဆပ်ကော်မတီ ရွေးချယ်ခြင်း
	ဒု-အကြိမ်အစည်းအဝေး	ဘဏ္ဍာရေးစာရေး ရွေးချယ်ခြင်း

၅- လူထုပူးပေါင်းပါဝင်သော လူမှုဆန်းစစ်ခြင်းနှင့် အကဲဖြတ်ခြင်းလုပ်ငန်းစဉ်တွင် အသုံးပြုသော နည်းလမ်းများ

ကျေးရွာတွင် လူထုပူးပေါင်းပါဝင်သော လူမှုဆန်းစစ်ခြင်းနှင့် အကဲဖြတ်ခြင်းလုပ်ငန်း စဉ်တွင် အသုံးပြုသော နည်းလမ်းများမှာ

- ✚ လူမှုရေးအရင်းအမြစ်ပြမြေပုံ
- ✚ ဥစ္စာနေ အဆင့်သတ်မှတ်ခြင်း

- ✦ ရာသီခွင်ပြ ပြက္ခဒိန်
- ✦ ပိုင်ဆိုင်မှုအား သုံးသပ်ခြင်း
- ✦ အဖွဲ့အစည်းချိတ်ဆက်မှုဇယား
- ✦ ပင့်ကူအိမ် (ကျား၊ မ ရေးရာကဏ္ဍအား ခွဲခြမ်းစိတ်ဖြာခြင်း)
- ✦ အမျိုးသားအမျိုးသမီးများ၏ အခက်အခဲနှင့် မျှော်မှန်းချက်
- ✦ ပြဿနာသစ်ပင်စသည်တို့ကို ရေးဆွဲဖော်ထုတ်ခဲ့ကြသည်။

ထန်းတပင်ကျေးရွာ

ဒါရိုက်ဇာရှီဇာ

12-3-16



- = လမ်း (Road)
- = စေတီ (Pagoda)
- = စာသင်ကျောင်း (School)
- = ရွာပိုင်ရှင် နှင့် စေတနာ့ကူ (Village owner and volunteer)
- = ရေကွင်း (Well)
- = ရေကန် (Reservoir)
- = အိမ်လှေ (Houseboat)
- = သုသာန် (Cemetery)
- = ရွာနယ်နိမိတ် (Village boundary)

တန်းတပ်ကျေးရွာ၏ ရွာဖြောင့်သုံးသပ်ချက်

တန်းတပ်ကျေးရွာသည် ငါးစွန်း - မြို့သာ + မြင်းခြံ ကားလမ်းမ

ကြီးမားထွင်ရှိသောလည်း ကားလမ်းမကြီး နှင့် ရွာမှာ (စာမိုင်းနှင့် ငါးဖာရုံ
ကောင်းပါသေးသည်။ ရွာလမ်းနှင့် ကားလမ်းမစပ် သမိုင်း ငါးဖာရုံမှာ
မြောင်းကမ်း ဖြစ်ပါသည်။ လူဦးရေမှာ (၉၅၅၀ ဦး နေထိုင်ပါသည်။
အိမ်ခြေမှာ ၁၈၆၀ အိမ် ရှိပါသည်။ ရွာမြောက်ဘက်တွင် သောက်ရေ
ကန် ရှိပါသည်။ ရွာရှေ့ဘက်တွင် ဆန်းကြီးကျောင်း ၂ ခေတီ တို့ရှိ သောကြောင့်
ဗုဒ္ဓဘာသာ ကိုးကွယ်ကြသည်တို့ တွေ့ရပါသည်။

ရွာ၏ ကောင်ဘက်တွင် ဖျဉ်းလှတောတို့လမ်းလတ်ရှိပြီး လက်ပံကားများ
တို့ဖောက်သော လမ်းလတ် ရှိပါသည်။

ရွာလယ်တွင် ရွာဘုံယိုစက်ရေတွင်း ရှိပါသည်။ ရွာအရှေ့ကောင်
ဘက်တွင်လဲ စက်ရေတွင်း ၂၂၀ တွင်း ရှိပါသည်။ ရွာအနောက်ဘက်တွင်
ဘုရားရှိပါသည်။

ရွာ၏ စာသင် ကျောင်းမှာ ရွာမြောက်ဘက် ရေကန်ကြီးနှင့် မျက်နှာ
ချင်းဆိုင်တွင် တည်ရှိပါသည်။

မြို့နယ် / ငါးဖမ်းခွဲ

အြပတ်ဝ ချမ်းသာရွာ

ကဆင်ခွဲခြင်း အခြေပြုပေးထား

ရက်စွဲ - 18-3-16

အမျိုးအစား	သက်တယ်ချက် / ညှိနှိုင်းလိန်းများ	ဒီဇင်ဘာလအတွက် အရေအတွက်	%
ချမ်းသာခြင်း	-	-	-
ပြေလည်ခြင်း	ခွားတစ်ခု၊ ဖြေခွဲ ၅ ခု၊ အထက်၊ နိမ့်ဖွဲ့	၁၁၄	၅၆.၄၄%
မပြေလည်ခြင်း	ဖြေခွဲ ၁၊ အထက်အောက်၊ အောက်အထက်	၈၈	၄၃.၅၆%
စုစုပေါင်း		၂၀၂	၁၀၀%

ကျေးဇူးတင်စာ

.....
အကြံပေး

.....
အကြံပေး

CF/TF

ဥစ္စာစနစ် အဆင့်သတ်မှတ်ခြင်း

Date -----

စဉ်	အမည်	အိမ်ထောင်ဦးစီး		စီးပွားရေးအခြေအနေ			လူဦးရေ		စုစုပေါင်း	မှတ်ချက်
		ကျား	မ	ချမ်းသာ	အဆင်ပြေ	အဆင်မပြေ	ကျား	မ		
၁။	ဦးထံမျာ်	✓		၁၆			၂	၄	၆	
၂	ဦးစေတီစာပေ	✓		၁၀			၂	၈၂	၅	
၃	ဦးစေတီစာပေ	✓		၁၆			၃၉	၃	၆	
၄	ဦးသို့သို့	✓		၁၀			၃	၁	၄	
၅	ဦးမေပါအောင်	✓		၁၀			၄	၃	၇	
၆	ဦးစာပေဆန်း	✓		၁၆			၂	၄	၆	
၇	ဦးစာပေအောင်		✓	၁၆			၄	၅	၉	
၈	ဦးစာပေအောင်	✓			၆		၃	၂	၅	
၉	ဦးစာပေအောင်		✓		၆		၂	၃	၅	
၁၀	ဦးစာပေအောင်	✓		၁၆			၃	၄	၇	
၁၁	ဦးစာပေအောင်	✓		၁၆			၄	၅	၉	
၁၂	ဦးစာပေအောင်	✓		၁၆			၅	၄	၉	
၁၃	ဦးစာပေအောင်	✓			၆		၂	၅	၇	
၁၄	ဦးစာပေအောင်		✓	၁၆				၄	၄	
၁၅	ဦးစာပေအောင်	✓		၁၆			၅	၃	၈	
၁၆	ဦးစာပေအောင်	✓		၁၆			၃	၃	၆	
၁၇	ဦးစာပေအောင်	✓			၆		၁	၁	၂	
၁၈	ဦးစာပေအောင်	✓		၁၆			၃	၃	၆	
၁၉	ဦးစာပေအောင်	✓			၆		၁	၄	၅	
၂၀	ဦးစာပေအောင်	✓			၆		၃	၃	၆	
၂၁	ဦးစာပေအောင်	✓		၁၆			၃	၆	၉	
၂၂	ဦးစာပေအောင်	✓		၁၆			၅	၂	၇	

၁၉ ၃ ၁၆ ၆ ၆၇ ၇၅ ၁၃၂

ဥစ္စာစနစ် အဆင့်သတ်မှတ်ခြင်း

Date -----

စဉ်	အမည်	အိမ်ထောင်ဦးစီး		စီးပွားရေးအခြေအနေ			လူဦးရေ		စုစုပေါင်း	မှတ်ချက်
		ကျား	မ	ချမ်းသာ	အဆင်မပြေ	အဆင်မပြေ	ကျား	မ		
၁	ဦးစွန်စော	၂		၁			၁	၁	၂	
၂	ဦးစွန်စော	၂			၁		၁	၂	၂	
၃	ဦးစွန်စော	၂		၁			၁	၂	၂	
၄	ဦးစွန်စော	၂		၁			၁	၂	၂	
၅	ဦးစွန်စော	၂		၁			၁	၂	၂	
၆	ဦးစွန်စော	၂		၁			၁	၂	၂	
၇	ဦးစွန်စော	၂		၁			၁	၂	၂	
၈	ဦးစွန်စော	၂		၁			၁	၂	၂	
၉	ဦးစွန်စော	၂		၁			၁	၂	၂	
၁၀	ဦးစွန်စော	၂		၁			၁	၂	၂	
၁၁	ဦးစွန်စော	၂		၁			၁	၂	၂	
၁၂	ဦးစွန်စော	၂		၁			၁	၂	၂	
၁၃	ဦးစွန်စော	၂		၁			၁	၂	၂	
၁၄	ဦးစွန်စော	၂		၁			၁	၂	၂	
၁၅	ဦးစွန်စော	၂		၁			၁	၂	၂	
၁၆	ဦးစွန်စော	၂		၁			၁	၂	၂	
၁၇	ဦးစွန်စော	၂		၁			၁	၂	၂	
၁၈	ဦးစွန်စော	၂		၁			၁	၂	၂	
၁၉	ဦးစွန်စော	၂		၁			၁	၂	၂	
၂၀	ဦးစွန်စော	၂		၁			၁	၂	၂	

၁၉ ၁ ၂၅ ၈ ၅၄ ၅၅ ၁၁၁

ဥပဒေ အဆင့်သတ်မှတ်ခြင်း

Date -----

စဉ်	အမည်	အိမ်ထောင်ဦးစီး		စီးပွားရေးအခြေခံ			လူဦးရေ		စုစုပေါင်း	မှတ်ချက်
		ကျား	မ	ရမ်းသာ	အဆင်ပြေ	အဆင်မပြေ	ကျား	မ		
၁	ဦးအောင်အောင်	၂		၁၆			၃	၄	၇	
၂	ဦးသံကျော်	၂			၆		၁	၁	၂	
၃	ဦးတင်အောင်	၂		၁၆			၂	၁	၃	
၄	ဒေါ်ခွေးစင်		၂	၁၆			၂	၂	၄	
၅	ဒေါ်သန်းကျ		၂		၆			၂	၂	
၆	ဦးမြင့်အောင်	၂			၆		၃	၂	၅	
၇	ဒေါ်ညိုမ		၂		၆		၂	၃	၅	
၈	ကိုမျိုး	၂		၁၆			၃	၁	၄	
၉	ဒေါ်အိမ်စင်		၂	၁၆			၃	၁	၄	
၁၀	ဦးဖြူညိုအောင်	၂		၁၆			၃	၃	၆	
၁၁	ဦးကျော်စင်	၂		၁၆			၂	၄	၆	
၁၂	ဦးစင်စင်ကျော်	၂		၁၆			၄	၃	၇	
၁၃	ဦးစိုးစိုးစင်	၂		၁၆			၃	၄	၇	
၁၄	ဦးအောင်စင်အောင်	၂			၆		၃	၂	၅	
၁၅	ဦးစိုးစိုး	၂			၆		၁	၁	၂	
၁၆	ဦးစိုးစိုး	၂		၁၆			၂	၃	၅	
၁၇	ဦးတင်အောင်	၂		၁၆			၁	၂	၃	
၁၈	ဦးဌေးအောင်	၂		၁၆			၃	၁	၄	
၁၉	ဦးစင်စင်	၂			၆		၁	၂	၃	
၂၀	ဒေါ်အောင်အောင်	၂			၆		၁	၁	၂	

၁၆ ၄ ၁၂ ၈ ၄၉ ၄၉ ၉၅

ဥပဒေ အဆင့်သတ်မှတ်ခြင်း

Date -----

စဉ်	အမည်	အိမ်ထောင်စဉ်းစီး		စီးပွားရေးအခြေအနေ			လူဦးရေ		စုစုပေါင်း	မှတ်ချက်
		ကျား	မ	ချမ်းသာ	အဆင်မပြေ	အဆင်မပြေ	ကျား	မ		
၁	ဦးခင်မောင်ကျွန်း	✓		မ			၂	၃	၅	
၂	ဒေါ်သိန်းစိန်		✓	မ			၃	၃	၆	
၃	ဦးမာ်စိုင်း	✓			မ		၂	၅	၇	
၄	ကျော်ကျော်	✓		မ			၂	၃	၅	
၅	အယ်တင်	✓			မ		၄	၃	၇	
၆	ဒေါ်ဖြူ		✓		မ		၃	၁	၄	
၇	ဒေါ်သစ်ကြွယ်		✓	မ			၁	၂	၃	
၈	စိုးဦး	✓		မ			၃	၄	၇	
၉	ဒေါ်ခင်အုံး		✓	မ			၂	၄	၆	
၁၀										
၁၁	ဦးခင်မောင်ကျွန်း	✓			မ		၃	၂	၅	
၁၂	အယ်လ်	✓			မ		၄	၄	၈	
၁၃	ဦးမင်း	✓			မ		၃	၂	၅	
၁၄	ကျွန်းအေး	✓			မ		၄	၃	၇	
၁၅	တင်ဆန်း	✓		မ			၅	၃	၈	
၁၆	စိုးတင်	✓		မ			၆	၅	၁၁	
၁၇	သန်းလွင်	✓		မ			၄	၄	၈	
၁၈	ဦးဟိန်	✓		မ			၂	၁	၃	
၁၉	အောင်မြင်မော်		✓		မ		၁	၁	၂	
၂၀	မောင်မောင်မော်		✓		မ		၁	၁	၂	

၁၃ ၆ ၁၀ ၉ ၅၂ ၅၄ ၁၀၆

ဥပဒေ အဆင့်သတ်မှတ်ခြင်း

Date -----

စဉ်	အမည်	အိမ်ထောင်ဦးစီး		စီးပွားရေးအခြေချနေ			လူဦးရေ		စုစုပေါင်း	မှတ်ချက်
		ကျား	မ	ချမ်းသာ	အဆင်ပြေ	အဆင်မပြေ	ကျား	မ		
၁	ဦးစောနိုင်	✓	✓	✓			၆	၈၁	၇	
၂	ကျော်စိုင်း	✓			၁၅		၁	၂	၃	
၃	ကျော်စွာ	✓		✓			၂	၄	၆	
၄	စိုးမြင့်	✓		✓			၄	၃	၇	
၅	ကျော်စွာ	✓		✓			၃	၂	၅	
၆	ကျော်စော	✓		✓			၃	၄	၇	
၇	ကျော်စိုင်း	✓		✓			၃	၁	၄	
၈	ကျော်စိုင်း	✓	✓	✓			၃	၃	၆	
၉	ကျော်စွာ	✓	✓		၁၅		၄	၁	၅	
၁၀	ကျော်စိုင်း	✓		✓			၃	၂	၅	
၁၁	ဦးကျော်စွာ	✓		✓			၄	၂	၆	
၁၂	ကျော်စိုင်း	✓		✓			၁	၁	၂	
၁၃	ဦးကျော်စွာ	✓		✓			၂	၃	၅	
၁၄	ကျော်စိုင်း	✓			၁၀		၂	၃	၅	
၁၅	ကျော်စိုင်း	✓		✓			၂	၃	၅	
၁၆	ကျော်စိုင်း	✓		✓			၂	၄	၆	
၁၇	ကျော်စိုင်း	✓		✓			၂	၅	၇	
၁၈	ကျော်စိုင်း	✓		✓			၂	၅	၇	
၁၉	ကျော်စိုင်း	✓		✓			၂	၅	၇	
၂၀	ကျော်စိုင်း	✓			၁၅		၁	၁	၂	

၂၀ ၁၅ ၅ ၅၇ ၆၀ ၁၁၇

ဥပမာအား အဆင့်သတ်မှတ်ခြင်း

Date -----

စဉ်	အမည်	အိမ်ထောင်ဦးစီး		စီးပွားရေးအခြေနေ			လူဦးရေ		စုစုပေါင်း	မှတ်ချက်
		ကျား	မ	ရင်းသာ	အဆင်ပြေ	အဆင်မပြေ	ကျား	မ		
၁	ဦးအောင်စွန်း	✓		၁၀			၁	၂	၃	
၂	ဦးအောင်စွန်း	✓			၆		၂	၂	၄	
၃	ဦးအောင်စွန်း	✓			၁၃		၁	၂	၃	
၄	ဦးအောင်စွန်း	✓		၁၆			၃	၆	၉	
၅	ဦးအောင်စွန်း	✓			၆		၁	၂	၃	
၆	ဦးအောင်စွန်း	✓			၆		၈	၉	၁၇	
၇	ဦးအောင်စွန်း	✓		၁၆			၁	၄	၅	
၈	ဦးအောင်စွန်း	✓			၆		၁	၁	၂	
၉	ဦးအောင်စွန်း	✓			၁၃		၃	၁	၄	
၁၀	ဦးအောင်စွန်း	✓			၁၆		၄	၃	၇	
၁၁	ဦးအောင်စွန်း	✓		၁၆			၄	၃	၇	
၁၂	ဦးအောင်စွန်း	✓			၆		၁	၂	၃	
၁၃	ဦးအောင်စွန်း	✓		၁၆			၆	၉	၁၅	
၁၄	ဦးအောင်စွန်း	✓		၁၆			၉	၁	၁၀	
၁၅	ဦးအောင်စွန်း	✓		၁၆			၃	၂	၅	
၁၆	ဦးအောင်စွန်း	✓			၆		၁	၁	၂	
၁၇	ဦးအောင်စွန်း	✓			၆		၄	၃	၇	
၁၈	ဦးအောင်စွန်း	✓			၆		၅	၃	၈	
၁၉	ဦးအောင်စွန်း	✓			၆		၁	၁	၂	
၂၀	ဦးအောင်စွန်း	✓		၁၆			၂	၃	၅	

၂၀ ၈ ၁၅ ၆၀ ၅၁ ၁၁၅

ထပ်: တစ်ပင် ကျေးရွာ၊
ကျွဲ ခြံ ကျွဲ ခြံ

ဥစ္စာစနစ် အဆင့်သတ်မှတ်ခြင်း

Date -----

စဉ်	အမည်	အိမ်ထောင်ဦးစီး		စီးပွားရေးအခြေအနေ			လူဦးရေ		စုစုပေါင်း	မှတ်ချက်
		ကျား	မ	ချမ်းသာ	အဆင်ပြေ	အဆင်မပြေ	ကျား	မ		
၁	ဦးစိုးစိန်	✓		၆၀			၁	၁	၂	
၂	ဦးအောင်	✓		၆၀			၂	၅	၇	
၃	ခင်မောင်ညို	✓			၆၀		၃	၄	၇	
၄	ဦးဖေရင်	✓		၆၀			၃	၃	၆	
၅	ဦးအောင်စိန်	✓		၆၀			၃	၂	၅	
၆	ဦးအောင်စိန်	✓		၆၀			၂	၁	၃	
၇	ဦးအောင်စိန်	✓		၆၀			၂	၂	၄	
၈	ဦးအောင်စိန်	✓		၆၀			၃	၃	၆	
၉	ဦးအောင်စိန်	✓		၆၀			၂	၃	၅	
၁၀	ဦးအောင်စိန်	✓		၆၀			၃	၂	၅	
၁၁	ဦးအောင်စိန်	✓		၆၀			၄	၂	၆	
၁၂	ဦးအောင်စိန်	✓		၆၀			၃	၄	၇	
၁၃	ဦးအောင်စိန်	✓		၆၀			၃	၄	၇	
၁၄	ဦးအောင်စိန်	✓		၆၀			၃	၂	၅	
၁၅	ဦးအောင်စိန်	✓		၆၀			၂	၂	၄	
၁၆	ဦးအောင်စိန်	✓		၆၀			၁	၂	၃	
၁၇	ဦးအောင်စိန်	✓		၆၀			၃	၄	၇	
၁၈	ဦးအောင်စိန်	✓		၆၀			၁	၂	၃	
၁၉	ဦးအောင်စိန်	✓		၆၀			၂	၃	၅	
၂၀	ဦးအောင်စိန်	✓		၆၀			၃	၂	၅	
၂၁	ဦးအောင်စိန်	✓		၆၀			၃	၄	၇	
၂၂	ဦးအောင်စိန်	✓		၆၀			၃	၂	၅	
		၂၂		၁၄	၈		၇၃	၆၃	၁၃၆	

ဥပဒေ အဆင့်သတ်မှတ်ခြင်း

Date -----

စဉ်	အမည်	အိမ်ထောင်ဦးစီး		စီးပွားရေးအခြေနေ			လူဦးရေ		စုစုပေါင်း	မှတ်ချက်
		ကျား	မ	ချမ်းသာ	အဆင်ပြေ	အဆင်မပြေ	ကျား	မ		
၁	ဦးစိုဦး	၂		၁			၁	၂	၄	
၂	မောင်နှံ + သားနှစ်	၂		၁			၄	၂	၆	
၃	မောင်လှိုင်	၂			၂		၅	၆	၁၁	
၄	ချစ်ဇွဲ	၂		၁	၁		၂	၅	၇	
၅	မောင်မင်း	၂			၁		၄	၁	၅	
၆	ကျော်မု	၂		၁			၆	၅	၁၁	
၇	မောင်အိအိ	၂		၁			၂	၂	၄	
၈	မောင်မိုး	၂			၁		၂	၁	၄	
၉	မောင်နှံ - မနှံ	၂		၁			၂	၄	၇	
၁၀	မောင်လင်း	၂			၁		၂	၂	၅	
၁၁	ဦးကျော်ဇွဲ	၂		၁			၄	၂	၆	
၁၂	ဦးအိအိ	၂			၁		၂	၁	၃	
၁၃	မောင်စိုစို	၂			၁		၄	၂	၆	
၁၄	ကျော်မင်းသူ	၂		၁			၁	၂	၄	
၁၅	အိအိ	၂			၁		၂	၂	၅	
၁၆	ဒေါ်လှလှ		၂		၁			၁	၁	
၁၇	ကျော်ဇွဲ	၂			၁		၂	၄	၆	
၁၈	မောင်စိုစို	၂		၁	၁		၁	၂	၄	
၁၉	မောင်အိအိ	၂			၁		၁	၂	၄	
၂၀	မောင်စိုစို	၂		၁			၁	၂	၄	

၁၉ ၁၁ ၁၀ ၅၂ ၅၆ ၁၀၈

ဥပဒေ အဆင့်သတ်မှတ်ခြင်း

Date -----

စဉ်	အမည်	အိမ်ထောင်ဦးစီး		စီးပွားရေးအခြေနေ			လူဦးရေ		စုစုပေါင်း	မှတ်ချက်
		ကျား	မ	ချမ်းသာ	အဆင်မပြေ	အဆင်မပြေ	ကျား	မ		
၁	ဦးဝင်းနိုင်	✓			မ		၂	၃	၅	
၂	ဦးနိုင်ဝင်း	✓			မ		၄	၂	၆	
၃	ဦးဆန်းမင်း	✓			မ		၂	၂	၄	
၄	ဦးဝင်းမင်းအေး	✓		မ			၃	၁	၄	
၅	ဦးချစ်မြင့်	✓			မ		၃	၄	၇	
၆	ဦးဦကျော်	✓			မ		၁	၁	၂	
၇	ဦးကျော်စင်	✓			မ		၃	၂	၅	
၈	ဦးဆန်းနိုင်	✓			မ		၃	၅	၈	
၉	ဦးမောင်မောင်	✓			မ		၅	၂	၇	
၁၀	ဦးမောင်မောင်	✓			မ		၅	၂	၇	
၁၁	ဦးမောင်မောင်	✓		မ	မ		၃	၁	၄	
၁၂	ဦးဝင်းဦး	✓		မ			၄	၂	၆	
၁၃	ဦးစိုးလှိုင်	✓		မ			၃	၁	၄	
၁၄	ဒေါ်အိန္ဒြေ		✓	မ			၃	၃	၆	
၁၅	ဦးမောင်မောင်	✓		မ			၄	၁	၅	
၁၆	ဦးမောင်ဆန်း	✓			မ		၂	၃	၅	
၁၇	ဦးထွန်းအေး	✓		မ			၃	၄	၇	
၁၈	ဦးအောင်မျိုး	✓		မ			၃	၃	၆	
၁၉	ဦးကျော်စွန်း	✓			မ		၁	၄	၅	

၁၉ ၁ ၈ ၂၅ ၅၆ ၄၈ ၁၀၄

စဉ်	အကြောင်းအရာ	အထွေထွေ	အထွေထွေ	အထွေထွေ	အထွေထွေ	အထွေထွေ	အထွေထွေ	အထွေထွေ	အထွေထွေ	အထွေထွေ	အထွေထွေ	အထွေထွေ	အထွေထွေ
1	အထွေထွေ	✓✓✓											✓✓✓
2	အထွေထွေ		✓✓✓	✓✓✓	✓✓✓	✓✓✓							✓✓✓
3	အထွေထွေ					✓✓✓	✓✓✓						✓✓✓
4	အထွေထွေ	☺						✓✓					✓✓✓
5	အထွေထွေ	✓✓✓							✓✓	→			✓✓✓
6	အထွေထွေ	✓✓✓											✓✓✓

ထန်းတပင်ကျေးရွာတွင် ရာသီခွင်ပြ ဖြေဆိုနှင့် ခုံးသပ်ချက်

ထန်းတပင်ကျေးရွာသည် တောင်သူလုပ်ငန်းကို အဓိကရသက်ကိုးကြ
ပါသည်။ တချို့လူနှင့် တပေါင်း လတွင် ^{ချိက်ပျိုးရန်} မြေပြင်ကြပါသည်။

ချိက်ပျိုးရေးလုပ်သော လများမှာ ကဆုန်၊ နယုန်၊ ဝါဆို၊
ဝါခေါင်လစဉ်ဖြစ်ကြပါသည်။ နွမ်း၊ ပခမ်းငုံ၊ ခပေါးချိက်ပျိုးကြပါသည်။

ဝါခေါင်၊ ကော်သလင်းလများတွင် နွမ်းရိတ်သိမ်းပြီး၊ တပို့တွဲ၊
စာပေါင်းကများတွင် ပခမ်းငုံနှင့် ခပေါးရိတ်သိမ်းကြပါသည်။
ဗွဲတော်ဂုဏ်များမှာ တန်ခူးလသင်္ကြန် ပွဲနှင့် သီတင်းကျွတ်

လစဉ်တွင်သာ ဗွဲတော် ဖြစ်ပါသည်။

ကျန်းမာရေး ချို့တဲ့သော လများမှာ တန်ခူးလနှင့် တန်ဆောင်မုန်းလ
မှောက်ပိုင်းတို့တွင် ဖျားနာတက်ကြပါသည်။
အလုပ်ပါး၍ နားထပ်ချိန်များမှာ တန်ခူး၊ တပို့တွဲနှင့်တပေါင်း
လစဉ်ဖြစ်ပါသည်။

အလုပ်အကိုင်	လုပ်ရက်	ပိုင်းအုပ်စု	အခြေအနေ
ကမ်း	၈ + ၁၂	၈ + ၁၂	တစ်ပတ်လုံး အသုံးပြု
စာသင်ကျောင်း	၈ + ၁၂	၈ + ၁၂	ကျောင်းသူ/သား ဖွင့် နိကာ
ဘုန်းကြီးကျောင်း	၈ + ၁၂	၈ + ၁၂	တစ်ပတ်လုံး အသုံးပြု
သောကီသုံးရေဇာန်	၈ + ၁၂	၈ + ၁၂	u
စက်ကုတ်	၈ + ၁၂	၈ + ၁၂	u

တန်းတပင်ကျေးရွာ၏ ပိုင်ဆိုင်မှု သုံးသပ်ခြင်း

တန်းတပင်ကျေးရွာသည် ရွာကြီးဘက်လည်း ရွာအရင်းအမြစ်
များသိပ်မရှိပေ။ ရွာအရင်းများဖြစ်သော ရေ၊ စာသင်ကျောင်း၊
ဘုန်းကြီးကျောင်း၊ ဘောက်သုံးဂေဟာန်၊ စက်ရေတွင်း စသည့်
တစ်ရွာလုံး အသုံးပြု ခြိရသောကြောင့် အမျိုးသား၊ သမီး ခွဲခြား
မပြုပဲ အတူတူ အသုံးပြု ဆုံးဖြတ်ပိုင်ခွင့် ရှိကြပါသည်။

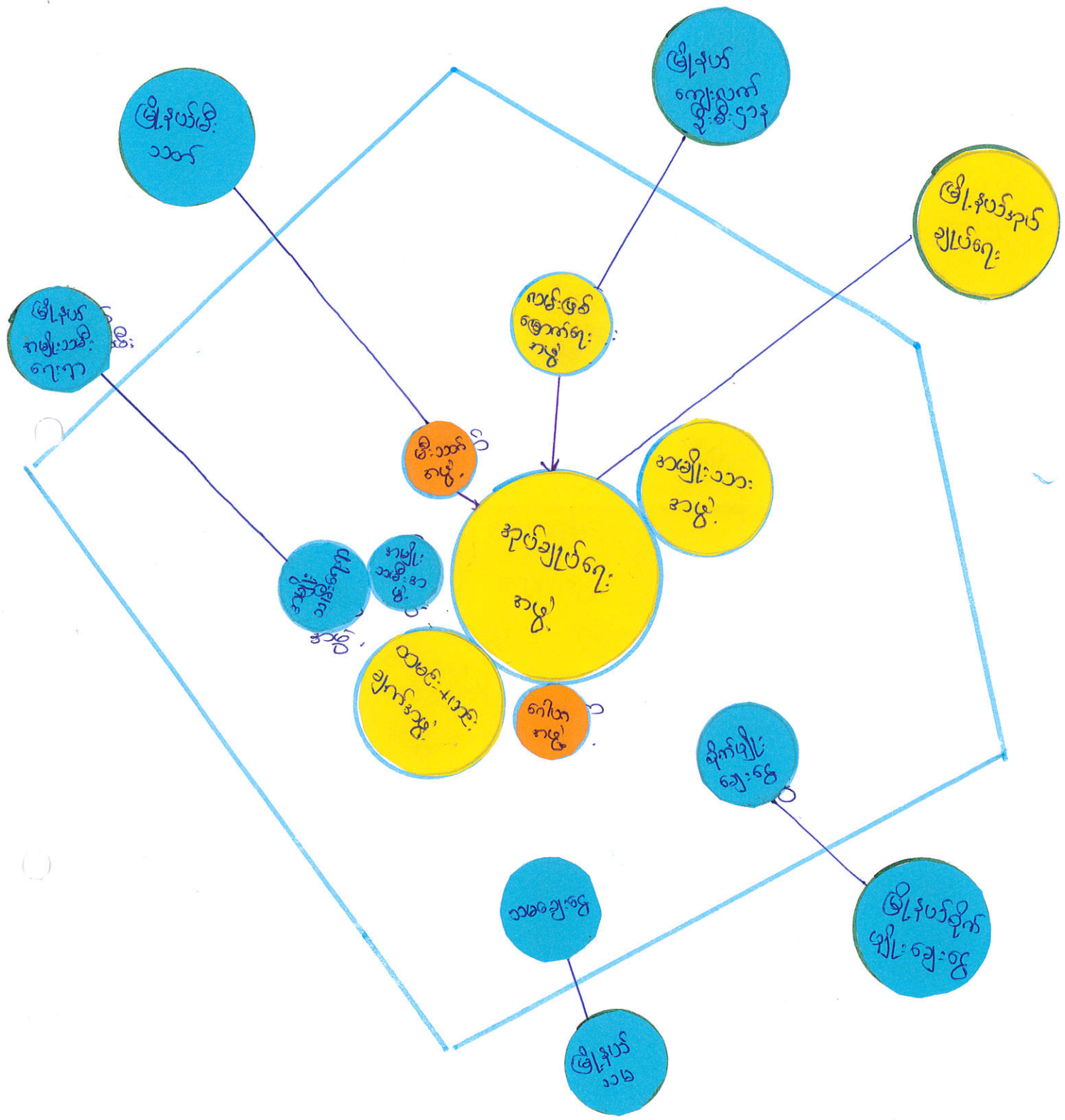

အုပ်ချုပ်ရေး ဘဏ္ဍ

ဆန်းတပင်ကျေးရွာ၏ အဖွဲ့အစည်း ချိတ်ဆက်ဖွဲ့ စဉ်းသပ်ခြင်း

ဆန်းတပင်ကျေးရွာ၏ အုပ်ချုပ်ရေး အဖွဲ့အစည်း မှာ အကြီးဆုံး ဖြစ်ပါသည်။ ရွာ၏ ရွာတွင်း အဖွဲ့အစည်း ဖြစ်သော ဂေါပကအဖွဲ့ ၊ အမျိုးသား အဖွဲ့ ၊ ဆမင်း ချက်အဖွဲ့ များ သည် အုပ်ချုပ်ရေး နှင့် နိုင်ငံပင် ဆုပ်ကိုင်နေ ပါသည်။ ရွာတွင်း အမျိုးသမီး အဖွဲ့ နှင့် အမျိုးသမီး ရေးရာ အဖွဲ့သည် မြို့နယ် အမျိုးသမီး ရေးရာ အဖွဲ့ နှင့် ဆက်စပ်နေပါသည်။

ရွာတွင်း သမ ငွေချေး လုပ်ငန်း မှာ အုပ်ချုပ်ရေး နှင့် မချိတ်ဆက်ပဲ မြို့နယ် သမ ဘဏ် နှင့် ချိတ်ဆက်နေပါ သည်။

ချိတ်ပျိုးစိုက် ချေး ငွေ တုပ်ပေး သည့် အဖွဲ့ မှာမူ မြို့နယ် ချိတ်ပျိုး ချေး ငွေ အဖွဲ့ နှင့်သာ ချိတ်ဆက်နေပါသည်။

လမ်း ဖြစ်အောက်ရေး အဖွဲ့ သည်လည်း အုပ်ချုပ်ရေး နှင့် ချိတ်ဆက် နေပြီး မြို့နယ် ကျေးလက် ဦးစီး ဌာန နှင့်လဲ ချိတ် ဆက်နေပါသည်။

ရွာတွင်း မီးသတ် အဖွဲ့ သည်လည်း အုပ်ချုပ်ရေး ၊ မြို့နယ် မီး သတ် အဖွဲ့ နှင့်လည်း ချိတ်ဆက်နေ ဖြစ်ကြောင်း တွေ့ရပါသည်။

အမျိုးသမီး / အား ပင့် လူဒိမ်းသုံး သင်္ဘော အိမ်နဲ့ လိဝ်

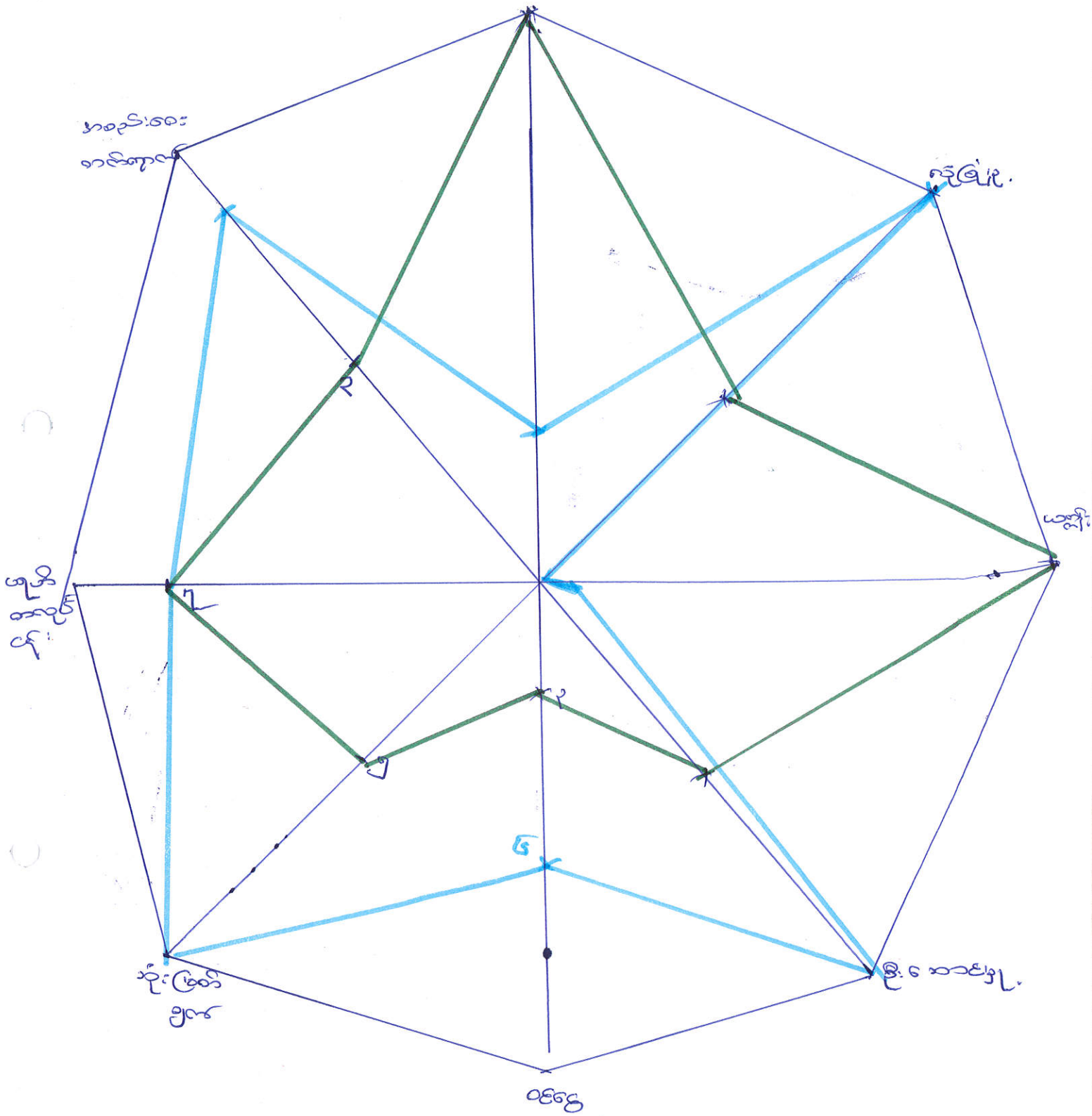

အမျိုးသား: _____

အမျိုးသမီး: _____

XP.၁ အမျိုးသမီး များ - အစည်းဝေး ဝက်ကုလ်၌ အားနည်း
=> လုပ်ရန် တခြားရွာသို့ ထွက်လည်နိုင်မှု / ဝင်ခွေ လုပ်ရန်

ထန်းတပင်ရွာ၏ ပဋိကူအိမ် သုံးသပ်ခြင်း

ထန်းတပင်ကျေးရွာသည် ပရဟိတကုန်ဆောင်ရာတွင် အမျိုးသား/သမီး အဆင့် (၇) တွင်ရှိသောကြောင့် ပရဟိတ ကုန်ဆောင် ဖွဲ့စွာ တူညီကြပါ သည်။

အမျိုးသားများသည် အိမ်ထောင်ဦးစီးများ အများဆုံး ဖြစ်သော ကြောင့် ဦးဆောင်ဖွဲ့ ဖွဲ့ အမျိုးသမီးများထက် အဆင့်လိုနေပါသည်။

ဝင်ငွေ ၊ အဆုတ်အဝေး ၊ လုံခြုံဖွဲ့ အပိုင်းများ တွင်လည်း အိမ် ထောင်ဦးစီးများ ဖြစ် အမျိုးသားများက ဦးဆောင်နေကြောင်း တွေ့ရ ပါသည်။

ဆုံးဖြတ်ချက်ချရာတွင်လည်း အမျိုးသမီးများ သည် အမျိုးသားများ နှင့် တိုင်ပင်မိမိ ဖြစ်သောကြောင့် ဆုံးဖြတ်ရသော ကြောင့် အမျိုးသားများ နှာ သာ ဆုံးဖြတ်ချက်ပိုများပါသည်။

အမျိုးသမီးများသည် အိမ်ဖွဲ့ကိစ္စများကိုသာ မလစ်ဖမ်း ရအောင် ကုန်ဆောင် ကြောင်း တွေ့ရပါသည်။ အိမ်တွင်းဝင်ငွေ ရရှိရန် ယက္ကန်းများလည်း တစ်ပိုင်တစ်ပိုင် ရယူနိုင်ကြပါသည်။

ကျွမ်းကျင်မှုများ ၊ ထန်းတပင်ရွာ

အမျိုးသားအခက်အခဲ

- သောက်ရေကန်မြေပြင်ရန်တိုးချိ
- စက်ရေတွင်း ၇၂တွင်းမြေပြင်ရန်
- စာသင်ကျောင်းအဖွဲ့သတ်ရန်
- ကျန်းမာရေးဆေးစေးစန်းဆောက်လုပ်ရန်
- စာကြည့်တိုက်ဆောက်လုပ်ရန်

ဈေးနှုန်းချက်

- သောက်သုံးရေဖူလုံလောက်မြေပြင်လျာမည်
- သောက်သုံးရေဖူလုံလောက်မယ်
- ဗဟိုရေဖြင့်မေးလာမယ်
- ကျန်းမာရေးတွက်အဆင်ပြေလာ နိုင်
- အထွေထွေဗဟိုဗဟိုရေရှိ နိုင်

အမျိုးသမီးအခက်အခဲ

- ဆေးစေးစန်း (မြေနေရာရှိ)
- မြေသားရေကန် မြေပြင်တိုးချိရန် (ရွာထိပ်)
- ရေကျွေးကန်မြေပြင်တိုးချိရန် (ရေစက်)
- အတွင်းလမ်း (ကျောက်ချောလမ်း)
- ကျောင်းဆောက်သစ်လုပ်ရန်

ဈေးနှုန်းချက်

- ကျန်းမာရေးပိုကောင်းမွန်လာမည်
- သောက်သုံးရေဖူလုံလောက်မည်
- သုံးစွဲရေဖူလုံလာမည်
- သွားလာရေးပိုကောင်းမွန်လာမည်

ဦးစားပေးလုပ်ငန်းများ

- သောက်ရေကန် (မြေသား)
- ဆေးစေးစန်း (မြေနေရာရှိ)
- ကျောင်းဆောက်သစ်ဆောက်လုပ်ရန်
- ရွာတွင်းလမ်းမြေပြင်ရန်
- စာကြည့်တိုက်ဆောက်လုပ်ရန်

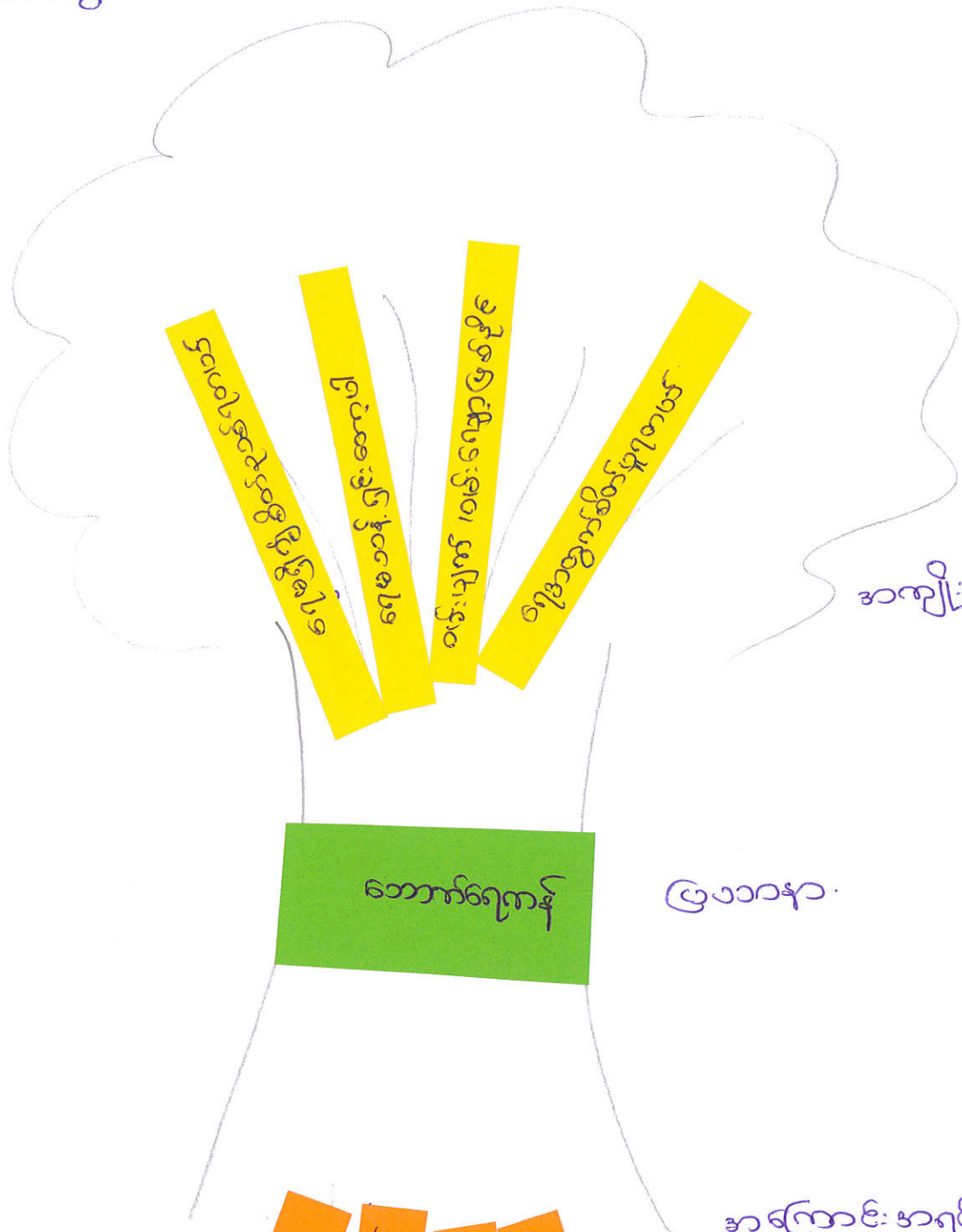

အကျိုးစီးပွားအရသာ

ထန်းတပင်ကျေးရွာဖွဲ့စည်းရေး ဖွဲ့စည်းပုံစံချက်

ထန်းတပင်ကျေးရွာဖွဲ့စည်းရေး အစီအစဉ် ဖွဲ့စည်းပုံစံချက်မှာ ရွာဘေးကရေ ကန်ဖြစ်ပါသည်။ ရွာ ခြောက်ထပ်၍ ဘေးကရေကန် သည် ခြောက် ကန်ဖြစ်ပါသည်။ ရာသီဥတု ပူလွန်းသော ရာသီများတွင် ရေဖျား ဝမ်းဝေခန်း ခြောက်မြေဖြစ်ပါသည်။ တရွာလုံး နှိုင်း၍ ဘေးကရေကန်ကို အားထားကြပါသည်။ ရွာရာသီတွင် ရွှေးပါလာပါသည်။ ရေကန် ကမ်းဘေးကြောင့် တိရစ္ဆာန်များလည်း ဝင်ရောက် ဘေးကန်ကြပါသည်။ ရေရွာလမ်း ဝေးလှစွာရှိပါသည်။ ရေအိုင်ခင်းခြောက် ဘေး ကြောင့် ရေမလုံလောက်တော့ပါ။

ရေကန်ခင်း ခြောက်မြေကြောင့် ရေကန် မြန်လည် ဆယ်ယူလျှင် ရေပါ သည်။ ရေမလုံလောက်ဘေးကြောင့် ရေခပ်ရာတွင် သူထက်ငါ အချိန် မျှော်ခပ်ရသောကြောင့် စိတ်ညစ်ရပါသည်။ ရေမလုံလှစွာကြောင့် ဝမ်းဗျက်၊ ဝမ်းလျော့ ရောဂါများ ဖြစ်ပွားတက်ပါသည်။ ရေအတွက် စိတ်ယူရပါသည်။ ရေကန် ရေမနေ၊ ရေမရှိလျှင် ရွာတွင်း၍ ရေခွင်းများ မှာလည်း ရေမနေ၊ ရေမရ ခြင်းနှင့် ဘေး အခက်အခဲ ကိုတွေ့ရှိရပါ သည်။



လူထုဗဟိုပြုစီမံကိန်း၊ စီမံကိန်းလက်စွဲ

အပိုင်း-၃ ၂၀၁၅ ခုနှစ်

ပုံစံ-၁ ကျေးရွာအခြေခံအချက်အလက်များ (Form PC 1)

လမ်းညွှန်ချက်/ ကျေးရွာတစ်ရွာသို့ ပထမဆုံး မိတ်ဆက်ခရီးသွားရောက်သောအခါ လူထုစည်းရုံးရေးမှူးသည် ကျေးရွာခေါင်းဆောင်များအားကျေးရွာအချက်အလက်များကိုမေတ္တာရပ်ခံ၍တောင်းခံရသည်။ ဤအချက်အလက်များကိုစီမံကိန်းမိတ်ဆက်အစည်းဝေးမတိုင်မီတောင်းခံရမည်။ စီမံကိန်းမိတ်ဆက်အစည်းဝေးတွင် လူထုစည်းရုံးရေးမှူးသည် ဤအချက်အလက်များအားစစ်ဆေးပြီးမှန်ကန်အောင်ပြုလုပ်ရမည်။ ပြီးနောက်တွင် လူထုစည်းရုံးရေးမှူးမှ သတင်းအချက်အလက်ထံသို့ Tablets မှတစ်ဆင့် ဖြည့်သွင်းရမည်။

ကျေးရွာအုပ်ချုပ်ရေးမှူးအမည် ဦးထွန်း	ကျေးရွာအုပ်ချုပ်ရေးမှူး၏ဖုန်းနံပါတ်	လူထုစည်းရုံးရေးမှူး၏အမည်
ပြည်နယ်/တိုင်းဒေသကြီး ဗဟိုဥက္ကဋ္ဌ	မြို့နယ် ခင်းရွှေ	ကျေးရွာအုပ်စု ကျွန်း
		ကျေးရွာ လမ်းတပင်

က. လူဦးရေ

လူမျိုးစု	အိမ်ထောင်စုအရေအတွက်	ကိုးကွယ်သည့်ဘာသာ	အိမ်ထောင်စုအရေအတွက်
လူမျိုးစု (၁)-----	၁၈၆	ဘာသာ(၁)-----	၁၈၆
လူမျိုးစု (၂)-----		ဘာသာ(၂)-----	
လူမျိုးစုရော-----		ဘာသာရော-----	

	အမျိုးသား(အရေအတွက်)	အမျိုးသမီးအရေအတွက်
လူဦးရေ	၅၁၂	၄၆၃
အိမ်ထောင်ဦးစီး	၁၇၅	၁၂

(ခ) လက်လှမ်းမီအသုံးပြုနိုင်သည့်အဆောက်အဦများ

တသင်ကျောင်း	အမှတ်ခြစ်ပါ	ကျန်းမာရေး	အမှတ်ခြစ်ပါ	ဘာသာရေးအဆောက်အဦ	အမှတ်ခြစ်ပါ
အထက်တန်းကျောင်း	<input type="checkbox"/>	ဆေးရုံ	<input type="checkbox"/>	စေတီ	<input checked="" type="checkbox"/>
အလယ်တန်းကျောင်း	<input type="checkbox"/>	ကျန်းမာရေးဌာန	<input type="checkbox"/>	ဘုန်းကြီးကျောင်း	<input checked="" type="checkbox"/>
မူလတန်းကျောင်း	<input checked="" type="checkbox"/>	ကျန်းမာရေးဌာနခွဲ	<input type="checkbox"/>	ဟိန္ဒူဘုရားကျောင်း	<input type="checkbox"/>
မူကြိုကျောင်း	<input type="checkbox"/>	ဆေးပေးခန်း	<input type="checkbox"/>	ခရစ်ယာန်ကျောင်း	<input type="checkbox"/>
အခြား	<input type="checkbox"/>	အခြား	<input type="checkbox"/>	ဗလီ	<input type="checkbox"/>
				အခြား	<input type="checkbox"/>
မှတ်ချက်		မှတ်ချက်		မှတ်ချက်	



လူထုပဟိုပြုစီမံကိန်း၊စီမံကိန်းလက်စွဲ
အပိုင်း-၃ ၂၉.၉.၂၀၁၅

(ဂ) ကျွမ်းကျင်သူများမှတ်တမ်း ၊ ကျေးရွာတွင်နေထိုင်သော သို့မဟုတ် တခြားရွာမှလာရောက်သောကျွမ်းကျင်သူများ

(၁)စာသင်ကျောင်း			(၂)ကျန်းမာရေး			(၃)လက်မှုပညာရှင်		
	ရွာတွင်နေထိုင်သူ	အခြားရွာမှလာသူ		ရွာတွင်နေထိုင်သူ	အခြားရွာမှလာသူ		ရွာတွင်နေထိုင်သူ	အခြားရွာမှလာသူ
မူလတန်းပြဆရာ၊ဆရာမ	<input checked="" type="checkbox"/>	<input checked="" type="checkbox"/>	ဆရာဝန်	<input type="checkbox"/>	<input type="checkbox"/>	လက်သမား	<input type="checkbox"/>	<input type="checkbox"/>
အထက်တန်းပြဆရာဆရာမ	<input type="checkbox"/>	<input type="checkbox"/>	လက်ထောက်ကျန်းမာရေးမှူး	<input type="checkbox"/>	<input type="checkbox"/>	ပန်းရံ	<input type="checkbox"/>	<input type="checkbox"/>
အလယ်တန်းပြဆရာ၊ဆရာမ	<input type="checkbox"/>	<input type="checkbox"/>	အမျိုးသမီးကျန်းမာရေးဆရာမ	<input type="checkbox"/>	<input type="checkbox"/>	လျှပ်စစ်ဆိုင်ရာ	<input type="checkbox"/>	<input type="checkbox"/>
မူကြိုဆရာ၊ဆရာမ	<input type="checkbox"/>	<input type="checkbox"/>	အရံသားဖွား	<input type="checkbox"/>	<input type="checkbox"/>	ရေပိုက်သွယ်သူ	<input type="checkbox"/>	<input type="checkbox"/>
အခြား	<input type="checkbox"/>	<input type="checkbox"/>	ပြည်သူ့ကျန်းမာရေးလုပ်သား (၁)/(၂)	<input type="checkbox"/>	<input type="checkbox"/>	စက်ပြင်ဆရာ	<input type="checkbox"/>	<input type="checkbox"/>
မှတ်ချက်	အခြားမရှိ		မှတ်ချက်			မှတ်ချက်		

(ဃ) ကျေးရွာသို့ ရောက်ရှိနိုင်သည့်လမ်းအခြေအနေ /ကျေးရွာတစ်ရွာသည် ၎င်း၏ကျေးရွာအုပ်စုနှင့် ဆက်သွယ်ထားသော လမ်းအခြေအနေ(အောက်ပါတို့ကိုပိုင်းပါ)

ကျောက်ကြမ်းလမ်း: _____ ကတ္တရာလမ်း: _____ ကွန်ကရစ်လမ်း: _____ မော်တော်ဆိုင်ကယ်လမ်း: _____
 ကျောက်ခင်းလမ်း: မြေသားလမ်း: _____ လူသွားလမ်း: _____ အခြား: _____

(င) ကျေးရွာဖွံ့ဖြိုးမှုစီမံချက်

- (၁) လူထုပဟိုပြုစီမံကိန်းမစတင်မီ ဤကျေးရွာတွင်ကျေးရွာဖွံ့ဖြိုးမှု စီမံချက်ရှိခဲ့ပါသလား? ရှိပါသည်/မရှိပါ/မသိပါ ^{ပိုင်းပါ}
- (၂) ရှိခဲ့ပါလျှင် ဤစီမံချက်ကို မည်သည့် ခုနှစ်တွင်ပြင်ဆင်ခဲ့ပါသနည်း? ၂၀၁၂ ခုနှစ်/မသိပါ
- (၃) ဤစီမံချက်ကို မြို့နယ်မှအတည်ပြုခဲ့ပါသလား? ပြုခဲ့ပါသည်/မပြုခဲ့ပါ/မသိပါ

(စ) ခရီးအကွာအဝေး

- (၁) ဤကျေးရွာ၏ပဟိုမှ၎င်းကျေးရွာအုပ်စု၏ပဟိုအထိခရီးမိုင်မည်မျှကွာဝေးသနည်း? မိုင် ၁ /မသိပါ
- (၂) ဤကျေးရွာမှ ၎င်းကျေးရွာအုပ်စုပဟိုအထိသွားလာရာတွင်ကြာမြင့်သည့်အချိန်

ခြောက်သွေ့ရာသီတွင်ကြာချိန် ၁၀ ----- ထော်လာဂျီ/မော်တော်ဆိုင်ကယ်/ခြေလျှင်/လား/မော်တော်ဘုတ်/အခြား: -----

မိုးရာသီတွင်ကြာချိန် ၃၅ ----- ထော်လာဂျီ/မော်တော်ဆိုင်ကယ်/ခြေလျှင်/လား/မော်တော်ဘုတ်/အခြား: -----

(ဆ) ပတ်ဝန်းကျင်ဆိုင်ရာသဘာဝဘေးအန္တရာယ် -

ဤကျေးရွာတွင်ရေကြီးခြင်းကဲ့သို့ သဘာဝဘေးအန္တရာယ်ကျရောက်ဖူးခြင်းရှိပါသလား။
 မရှိပါ ရှိပါသည် ရှိလျှင်ဖော်ပြပါ-----



လူထုဗဟိုပြုစီမံကိန်း၊စီမံကိန်းလက်ဖွဲ့
အပိုင်း-၃ ၂၉.၉.၂၀၁၅

(ဇ) ကျေးရွာတွင် ဖွဲ့စည်းထားသော အဖွဲ့အစည်းများ

လူထုဗဟိုပြုစီမံကိန်းမတိုင်မီ ဤကျေးရွာတွင် ကျေးရွာဖွံ့ဖြိုးရေးအတွက် အစိုးရ(သို့)ရွာသားများကိုယ်တိုင်(သို့) စီမံကိန်းတစ်ခုခုမှ ဖွဲ့စည်းထားသည့် အဖွဲ့အစည်းများရှိပါသလား။

- (၁) ဂေါပကအဖွဲ့အစည်း (၃၁စီးသတ်အဖွဲ့)
- (၂) ချီလမ်း၊ ဖြစ်ကြွယ်ရေး ကော်မရှင်

ကျေးရွာခေါင်းဆောင်

အမည် ဦးထံချို

လက်မှတ် ဇန.စွဲ ၇၄-၃-၂၀၁၆

လူထုစည်းရုံးရေးမှူး

အမည်

လက်မှတ် ဇန.စွဲ

ပုံစံ ၈-၂ - စီမံကိန်းစက်ဝန်းအချိန်ဇယား (PC 2)

၈၄
၆၇

လမ်းညွှန်ချက်-သက်ဆိုင်ရာလူထုစည်းရုံးရေးမှူး/လက်ထောက်နည်းပညာနည်းပညာမှူးများမှ စီမံကိန်းစက်ဝန်းအဆင့်တစ်ခုစီ ပြီးစီးတိုင်းကျေးရွာနှင့် ကျေးရွာအုပ်စု အတွက်ကျင့်ပုံစံကိုဖြည့်သွင်းရမည်။

စည်းရုံးရေးမှူး/ဝန်ထမ်း အမည်

နေ့စွဲ စက်ဝန်းအားအမှတ်ခြစ်ပါ စက်ဝန်း(၁) စက်ဝန်း(၂) စက်ဝန်း(၃) စက်ဝန်း(၄)

ပြည်နယ်/တိုင်း မန္တလေး၊ မြို့နယ် ငါးဇွန်၊ ကျေးရွာအုပ်စု ဣန္ဒိယ၊ ကျေးရွာ ဆိုးထပ်ရွာ

စီမံကိန်းဆောင်ရွက်မှုအဆင့်များ	နေ့စွဲ		အစည်းအဝေးတွင်တက်ရောက်သူအရေအတွက်			
	စတင်သည့်နေ့	ပြီးဆုံးသည့်နေ့	အမျိုးသားအရေအတွက်	အမျိုးသမီးအရေအတွက်	အိမ်ထောင်စုအရေအတွက်	လူမျိုးစုတက်ရောက်သူအရေအတွက်နှင့် လူမျိုးစုအမည်
၁. ကျေးရွာစီမံကိန်း မိတ်ဆက်အစည်းအဝေး	14.3.16	14.3.16	၇၅	၄၂	၁၁၄	၁၁၄ ၀၁၁၁
၂. ကျေးရွာဖွံ့ဖြိုးရေး စီမံချက်ရေးဆွဲခြင်း အစည်းအဝေး	15.3.16	15.3.16	၄၈	၃၆	၈၄	၈၄ ၀၁၈၀
၃. ကျေးရွာအုပ်စု လုပ်ငန်း ဆုံးဖြတ်ချက်ချသည့်အစည်းအဝေး	17.3.16	17.3.16	30	18	48	48 ၀၆၈၀
၄. မြို့နယ်အဆင့်စီမံကိန်းရေးဆွဲရေးနှင့်အကောင်အထည်ဖော်ရေးကော်မတီ၏ စီမံကိန်း သုံးသပ်မှုအစည်းအဝေး	၆.5.16	၆.5.16	မလို	မလို	မလို	မလို
၅. မြို့နယ် စီမံကိန်းရေးဆွဲရေးနှင့်အကောင်အထည်ဖော်ရေးကော်မတီ၏ဆုံးဖြတ်မှုကို ရွာသို့ အသိပေးအကြောင်းကြားသည့်အစည်းအဝေး	14.5.16	14.5.16	29	12	41	41 ၀၆၈၀
၆. စီမံကိန်းလုပ်ငန်းခွဲစီမံချက်ရေးဆွဲခြင်း အစည်းအဝေး	မလို	မလို	မလို	မလို	မလို	မလို
၆.၁။ စီမံကိန်းလုပ်ငန်း အကောင်အထည်ဖော်ရေးအစီအစဉ် ရေးဆွဲခြင်း	10.6.16	10.6.16	21	17	38	38 ၀၆၈၀
၆.၂။ ဝယ်ယူရေးအစီအစဉ် ရေးဆွဲခြင်း	23.6.16	23.6.16	25	14	39	39 ၀၆၈၀



လူထုဗဟိုပြုစီမံကိန်းစီမံကိန်းလက်စွဲ
အပိုင်း-၃ ၂၉.၉.၂၀၁၅

၆.၃။ ဘဏ္ဍာရေးကုန်ကျမှု လျာထားအစီအစဉ် ရေးဆွဲခြင်း	၁၇.၃.၁၆	၁၇.၃.၁၆	၃၀	၁၈	၄၈	၄၈	ဗမာ
၆.၄။ ပြင်/ထိန်းအစီအစဉ် ရေးဆွဲခြင်း	၁၅.၉.၁၆	၁၅.၉.၁၆	၁၁	၆	၁၇	၁၇	ဗမာ
၇. စီမံကိန်းလုပ်ငန်းခွဲ တိုးတက်မှု စောင့်ကြည့်လစဉ်အစည်းအဝေး	မလို	မလို	မလို	မလို	မလို	မလို	
၇.၁။ အစည်းအဝေး ပထမအကြိမ်	၁၈.၈.၁၆	၁၈.၈.၁၆	၁၀	၅	၁၅	၁၅	ဗမာ
၇.၂။ အစည်းအဝေး ဒုတိယအကြိမ်	၂၃.၈.၁၆	၂၃.၈.၁၆	၁၀	၆	၁၆	၁၆	ဗမာ
၇.၃။ အစည်းအဝေး တတိယအကြိမ်	၁၅.၉.၁၆	၁၅.၉.၁၆	၁၉	၆	၁၆	၁၆	ဗမာ
၈. စီမံကိန်းလုပ်ငန်းခွဲ အပြီးသတ်စစ်ဆေးခြင်း အစည်းအဝေး	၁၅.၉.၁၆	၁၅.၉.၁၆	၁၂	၆	၁၈	၁၈	ဗမာ
၉. လူထုစစ်ဆေးပွဲအစည်းအဝေး	၂၀.၉.၁၆	၂၀.၉.၁၆	၉၈	၉၁	၁၈၉	၁၈၉	ဗမာ

ပုံစံ ၈-၃ ကျေးရွာဖွံ့ဖြိုးရေး ဦးစားပေးအစီအစဉ် (Form PC 3)

လမ်းညွှန် ချက် /အဆင့်(၃)ကျေးရွာမျှော်မှန်းချက်အစည်းအဝေးပြီးဆုံးသောအခါ ကျေးရွာစီမံကိန်း အထောက်အကူပြု ကော်မတီသည် လူထုစည်းရုံးရေးမှူးအကူအညီဖြင့် ဤပုံစံကိုပြည့်စုံအောင် ဖြည့်သွင်းရမည်။ အားလုံးသော အခက်အခဲ အတားအဆီးများ၊ ဖွံ့ဖြိုးမှုဦးစားပေးအစီအစဉ်များ၊လူထုဗဟိုပြုစီမံကိန်း၏ ရန်ပုံငွေအရင်းအမြစ်နှင့် မသက်ဆိုင်သည့် လုပ်ငန်းများ အားလုံးကိုဖော်ပြရမည်။

လူထုစည်းရုံးရေးမှူး/ဝန်ထမ်း အမည်

နေ့စွဲ စက်ဝန်းအား အမှတ်ခြစ်ပါ (✓) စက်ဝန်း(၁)
□ စက်ဝန်း(၂) □ စက်ဝန်း(၃) □ စက်ဝန်း(၄)

ဖြည့်နယ်/တိုင်း **မန္တလေး**၊ မြို့နယ် **တန့်ဆည်မြို့နယ်**၊ ကျေးရွာအုပ်စု **ကျွန်းစိမ်း**၊ ကျေးရွာ **ထိုးတပင်**

က. အခက်အခဲအတားအဆီးများအားဆွေးနွေးခြင်း - ယခုလက်ရှိအခြေအနေတွင်ကျေးရွာဖွံ့ဖြိုးတိုးတက်ရေးအတွက် အဓိကအခက်အခဲအတားအဆီးများသည် မည်သည်များဖြစ်ပါသနည်း(အမျိုးသား/သမီး အနည်းဆုံးအခက်အခဲ ၅ ခုစီဖော်ပြပါ)

အမျိုးသား အဖွဲ့မှတင်ပြသောအခက်အခဲအတားအဆီးများ		အမျိုးသမီး အဖွဲ့မှတင်ပြသောအခက်အခဲအတားအဆီးများ	
၁	သောက်ရေကန် ဖြစ်ခြင်း (ခင်းစားချိန်)	၁	ခေါင်းပေး ခန့် ငွေကြေးကုန်ကြေး
၂	စက်ရေခွင်းယာခွင်း ဖြစ်ခြင်း (စက်+ရေအား)	၂	ဖြောင့်သားရေကန် ဖြစ်ခြင်း (ချိန် ငွေကြေး)
၃	ရွာအတွင်းကျွန်းစိမ်း အခြေအနေ	၃	ရေလျှောင့်ကန် ဖြစ်ခြင်း (ချိန် ငွေကြေး)
၄	ကျွန်းစိမ်းအား ချိန် ငွေကြေး	၄	ရွာအတွင်းလမ်း၊ ရွာလမ်းအား ငွေကြေး
၅	ကျွန်းစိမ်းအား ချိန် ငွေကြေး	၅	ကျွန်းစိမ်းအား ချိန် ငွေကြေး

ခ. မျှော်မှန်းခြင်း- နောင်လာမည့် (၅)နှစ် အတွင်း ကျေးရွာဖွံ့ဖြိုးရေး မျှော်မှန်းလျာထားချက်များအား တင်ပြပါ။

အမျိုးသားအဖွဲ့မှတင်ပြသောမျှော်မှန်းချက်များ		အမျိုးသမီးအဖွဲ့မှတင်ပြသောမျှော်မှန်းချက်များ	
၁	သောက်ရေ၊ ငွေကြေး လာကုန်လာမည်	၁	ကျွန်းစိမ်းအား ချိန် ငွေကြေး
၂	။	၂	သောက်ရေ၊ ငွေကြေး လာမည်
၃	ပညာရေး၊ ချိန် ငွေကြေး လာမည်	၃	ချိန် ငွေကြေး လာမည်
၄	ကျွန်းစိမ်းအား ချိန် ငွေကြေး	၄	သောက်ရေ၊ ငွေကြေး လာမည်
၅	အခြေအနေ ဖြစ်ခြင်း	၅	

ဂ. ဤကျေးရွာ၏ လာမည့်(၃)နှစ်အတွက် ဦးစားပေး ဖွံ့ဖြိုးတိုးတက်မှု လုပ်ငန်း အစီအစဉ်များအားဖော်ပြပါ။
 (လူထုဗဟိုပြုစီမံကိန်း ရန်ပုံငွေအတွက် အဆိုပြုသော အစီအစဉ်များကိုဦးစားပေး အဆင့်အလိုက်ဖော်ပြပြီး ကျန်လူထုဗဟိုပြု စီမံကိန်း ရန်ပုံငွေအရင်းအမြစ်နှင့် မပတ်သက်သည့်အစီအစဉ်များလည်းဖော်ပြရန်ဖြစ်သည်)

ကျေးရွာအတွက်ဦးစားပေးဖွံ့ဖြိုး တိုးတက်မှု လုပ်ငန်းစဉ်များ	အဆိုပြုသူ (အမျိုးသားများ/ အမျိုးသမီးများ/	လူထုဗဟိုပြုစီမံကိန်းအတွက်အဆိုပြု သည် (ဦးစားပေးအဆင့် အလိုက် ဖော်ပြပါ)	ခန့်မှန်း ကုန်ကျ စရိတ်	အကျိုးခံစား ခွင့်ရှိသူခန့်မှန်းခြေ
--	---	--	------------------------	------------------------------------



လူထုဗဟိုပြုစီမံကိန်း၊ စီမံကိန်းလက်စွဲ
အပိုင်း-၃ ၂၉.၉.၂၀၁၅
ပုံစံ ၈-၄ ကျေးရွာအုပ်စုစီမံကိန်းလုပ်ငန်းခွဲရွေးချယ်ခြင်းပုံစံ

လမ်းညွှန်ချက်။ ။ ကျေးရွာအုပ်စုစီမံချက်ရေးဆွဲသည့်အစည်းအဝေးတွင် ဤပုံစံအားလူထုစည်းရုံးရေးမှူး / လက်ထောက်နည်းပညာမှူးတို့၏ အကူအညီဖြင့်ပြည့်စုံစွာ ဖြည့်သွင်းရမည်။
ဤပုံစံအားပြည့်စုံစွာဖြည့်သွင်းပြီးပါကကျေးရွာအုပ်စုဖွံ့ဖြိုးတိုးတက်ရေးစီမံချက်တွင်နောက်ဆက်တွဲအဖြစ်တွဲထားရမည်။ CF မှ အချက်အလက်များကို MIS သို့ ထည့်သွင်းရမည်။

ကျေးရွာစည်းရုံးရေးမှူး/ဝန်ထမ်းအမည် _____

နေ့စွဲ _____ စက်ဝန်းအားအမှတ်ခြစ်ပေးပါ (✓) စက်ဝန်း(၁) စက်ဝန်း(၂) စက်ဝန်း(၃) စက်ဝန်း(၄)

ပြည်နယ်/တိုင်း မန္တလေးတိုင်း၊ မြို့နယ် ငါးဇွန် ကျေးရွာအုပ်စု ကျွဲစိန်အုပ်စု

ကျေးရွာအမည်	ဆောင်ရွက်မည့် လုပ်ငန်းများ	အတိုင်းအတာ	ခန့်မှန်း တိုက်ရိုက်အကျိုး ခံစားခွင့်ရှိသူများ	အဆိုပြုတင်ပြသူ	ခန့်မှန်းကုန်ကျစရိတ်			
					စီမံကိန်းမှ ထည့်ဝင်မှု	ကျေးရွာမှ ထည့်ဝင်မှု	အခြားထည့်ဝင်မှု (ဖော်ပြပါ) ထည့်ဝင်ငွေ အမည်/အဖွဲ့	စုစုပေါင်း
ထိုးတပ်ရွာ	ကျောင်းဆောက် ဖြည့်ဆည်း	60' x 30'	162	<input type="checkbox"/> ကျား <input type="checkbox"/> မ <input checked="" type="checkbox"/> ကျား+ မ	6400000	200000		6600000
				<input type="checkbox"/> ကျား <input type="checkbox"/> မ <input type="checkbox"/> ကျား+ မ				
				<input type="checkbox"/> ကျား <input type="checkbox"/> မ <input type="checkbox"/> ကျား+ မ				
				<input type="checkbox"/> ကျား <input type="checkbox"/> မ <input type="checkbox"/> ကျား+ မ				
				<input type="checkbox"/> ကျား <input type="checkbox"/> မ <input type="checkbox"/> ကျား+ မ				

ရာထူး ကျေးရွာအုပ်စု စီ/ထောက်ကော်မတီ ဥက္ကဋ္ဌ အမည် လက်မှတ် ရက်စွဲ